6034 Tallinn p.1023
Riigiraamatukogu

Postimees

79. aastakäik

Peatoimetaja Jaan Tõnisson.

Ilmub iga päev

Toimetus ja peakontor Tartus, Ülikooli t. 21.
Toimetus ja kontor Tallinnas, Raekoja plats 9, vanas raekojas.
Telefonid Tartus: Peatoimetaja ja toimet. sekretär 2-86, tegev ja vastutav toimetaja 9-09, Tartu teated, siseriik ja „Maamees" 1-86, kaugeköned 9-86, ärijuhatus 65, trükikoja juhataja 14-65, talituse üldtelefon 80, raamatukauplus 2-50.
Telefonid Tallinnas: Toimetus 436-81, kontor 436-11.
Käsikirjad hoitakse alal ainult selleks kohasel soovil.
Kuulutuste hinnad: a) kuulutuste kirjaga: kuulutuste kõljel 5 senti, teksti ees 10 senti mm, teksti sees 12 senti; b) teksti kirjaga: teksti ees ja tekstis 15 senti mm veeru laiuses. Kohaotsimise kuulutused poole hinnaga. Kuulutuste koha valiku soove täidetakse ainult võimalust mööda.
Kuulutusi sama päeva lehe jaoks võetakse vastu kella 12-ni päeval, „Postimehe" raamatukaupluses, Suurturg 16 ja konteris, Ülikooli tän. 21/23.

Üksiknumber 5 senti

Hinnata kaksandeks igal pühapäeval pilkeleht „Sädemed".

„Postimehe" tellimishinnad:

Postiga: 1 kuu 150 s., 2 k. — 300 s., 3 k. — 370 s., üle 3 kuu korraga tellides iga järgnev kuu 120 s., 6 k. 725 s., 12 k. 1400 s.

Postita: 1 kuu 135 s., 2 k. — 270 s., 3 k. — 325 s., üle 3 kuu korraga tellides iga lisakuu 105 s., 6 kuud 625 s., 12 kuud 1250 s.

Tartu linna tellijatele. Kojukandmisega: 1 kuu 135 s., 2 k. — 270 s., 3 k. — 370 s., üle 3 kuu korraga tellides iga järgnev kuu 110 s., 6 kuud 700 s., 12 kuud 1350 senti; Talitusest ära viies: 1 kuu 125 s., 12 kuud 1200 sent. Välismaale — 4 kr. k., Lätimaale — 150 s. kuus.

„Lasteleht" „Postimehe" tellijaile 10 s., eraldi tellides 15 s. kuus. „Tervis" 1 kuu 20 sent., 12 kuud 220 sent. — Aadressi muutmine 25 s.

Nr. 134 Pühapäeval, 18. mail 1935 Tänaft lehte 10 leheküljel

E. L. L. TARTUMAA OSAKOND.

TARTUMAA 3. LAULUPIDU

Tegelaste arv 9600.
Huvirongid käigus kõigil riigiraudteedel.

peetakse pühap., 30. juunil s. a. Tartus.

Teadaanne „Mareti" lugejaile.

Maret NAISTE JA KODUDE KUUKIRI

võimaldab:

1. Teil saada väärtusliku ja moodsa „Singer" jalaga õmblusmasina omanikuks.
2. Tasuta kursused (nõelumise, õmblemise, väljaõmblemise, Ryja töö ja aparaatide käsitamise aladel) igale lugejale.
3. Maksuta õmblusmasinate (vaatamata masina firmale) paranduse igale lugejale igas lähemas linnas.
4. Suured preemiad tellijaile.

Lähemalt «Mareti» juuni numbris.

Jälgige meie kuukirja kuulutusi ja vastavaid soodustuste kuponge.

Naiste ja kodude kuukiri «Maret»

CENTRAL Täna väljapaistev esietendus! Kuulsaim vene kunstiline suurfilm!

ČAPAJEV

Põnev helifilm L. A. Furmanovi novelli järgi. Peaos. Moskva Kunstiteatri kuuls. näitlejad

Punane komandör Čapajev Boris Babotshkin
Furmanov, politiline komissar — Boris Blinov
Anna — Varvara Mjasnikova
Kindral Lebedev N. Simdkopevtsev
Kolonel Borosdin J. N. Pevtsov
Petjka Leonid Kmit
Kasak S. Sehkurat

Gabriel Popovi muusika.
Vene koorilaulud!

Vene kooli kunstiline realism jätab selles suurfilmis unustamata mulje! Lahingstseenid on ületamatud!

HUVITAV LISAEESKAVA

Seansside algused: äripäeval kell 5.30, 7.35 ja 9.40, pühap. kell 2, 4.05, 6.10, 8.15 ja kell 10.20. Kassa avatud kella 10.15.

Ainult DUNLOP-

on kumm, mis on samamuud alati kummitöötluse esirinnas.

Ainult

Dunlopiga varustatult on Teie auto kindel ka kõige halvematel teedel.

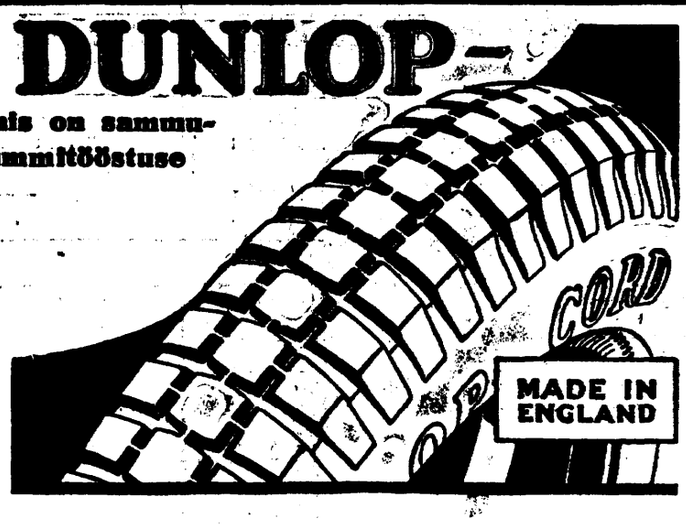

Ladu ja müük:

K-m. J. PUHK & POJAD
auto- & õlisakond Tartus, Poe tän. 4. Telef. 11-96.

BI-BA-BO Laupäevast alates. Esietendus. Esimest korda Tartus!

Patt on lunastatud armastusega...

See film pakub teile kunstipärase viimistletud mänguga unustamatuid elamusi.

II. Sensatsioon! Rääkivad ahvid üliõbusas filmis:

Hollywoodi kõver peegel

III. Eesti kulturfilmi kroonika. ● Algus äripäev. kl. 17.30, pühap. kl. 14.

18. ja 19. mail s. a. kell 1/24 p. l. Lembitu kasarmute platsil

RATSARÜGEMENDI RATSA- JA RATTURVÕISTLUSED

Kavas: Takistusvõistlusi ohvitseridele, allohvitseridele ja kaitseliitlastele. Teatesõit. Eskadronidevaheline meeskondade võistlus. Jalgrattasõit takistustega. Võimlemine. Peale selle demonstreeritakse esmakordselt Tartus rugby mängu. Võistlused lõpevad lahingdemonstratsiooniga.

Pääsmete hinnad: istekohad esimeses reas 1 kroon, teises reas 75 senti, mujal 50 senti. Seisukohad 25 sentt.

Lihavõttepühadeks müügile ilmunud

«Tartu Must Õlu»

on oma maitse ja kvaliteediga tarvitajaskonnas rohket poolehoidu leidnud; kuna nüüd selle õlle tagavarad elava nõudmise ja müügi tõttu vähenenud on, oleme kahjuks sunnitud katkestama selle müügile saatmise kuni juunikuu esimeste päevadeni. Sealt peale loodame jälle varustada ka kõiki meie teistes linnades asuvaid ladusid heamaitselise kvaliteet õllega — „TARTU MUST ÕLU".

Asjatundjaile — kangema õlle harrastajaile soovitame alati saadavat spetsiaal õlut

„Eksport Pilsenit"

ÕLLETEHAS „LIVONIA" TARTUS

Kalapüügitarbeid, habemenuge (Rootsi j. t.)
Soovitab
suurel ja väiksel arvul
Sch. Bakscht & Pojad
Tartus, Poe tän. 3, vastu Kaubahoovi

Müüa väga odavasti
rebase boasid
mustas, pruunis, hallis ja natuur-värvides.
Skunks-nahku ja -boasid.
K. HANSEN
karusnahkade-äri Tartus, Kauba tän. 11, telefon 13-36.

Daamidele suures valikus
NÖÖPE
kleitidele, mantlitele jne.
Soovitab
Sch. Bakscht & Pojad
Tartus, Poe tn. 3, vastu Kaubahoovi.

Igasuguseid
Traat- võrkaedu
valmistab traat- võrkaia tööstus. Tartus, Elisabeti tän. 2.
Jällemüüjaile suur hinnaalandus.

E. R. S. RESTORAN
«Kuld Lõvi»
(end. «SEGERLIN»)
GUSTAV-ADOLFI 6, telef. 5-12.
Pühapäeval, 19. mail kella 12—3
ROOTSI EINE
Einelauapidaja A. Mikkov.

Vannut. advokaat
Boris Kropman
Tartus, Riia tän. nr. 1, telefon 11-36.
Vastuvõtmine kella 9—10 ja 4—6 p. l.

EN GROS
HOOAJA KAUPU:
suures valikus, odavate hindadega!
N. JASSMANN
Naiste ja meeste sukki, sokke, polosäike, siidsalle ja rätte, barette j. m. pudu- ja teraskaupa.
Raekoja 10. Telefon 5-70.
EN DETAIL

«Tedresan»
kreem ja seep
on parimad vahendid tedretähtede ja näoplekkide vastu.
A.-S. J. Lill, Tartu

Kõige kiiremad on „Postimehe" teated

Ametliku seletuse puhul wägiwaldse riigipöörde katsest.

Fantastlik lugu.

Õigusega nimetas Tallinna leht ametliku seletuse puhul riigipöörde katsest seda asja „fantastilikuks". Tõepoolest kõlab kogu lugu sellest, kuidas meil mehed kawatsenud toime panna riigipööret, ennem ladwiku õudusmänguna kui tõsise mässu-nõuna. Kolm meest pistawad pead Tallinnas kokku, et — käima panna wägiwaldset riigipööret. Kogutakse noori, et kõrwaldada terroristlikult „riigi kõrgemad juhid"; peetakse koosolekuid, kus arutatakse „lõhkepommide, -laskeriistade wõi mürkgaasi" muretsemisest ning „ülesiksasest atentaatide korraldamisel", kuni noortel asi läheb õudsaks ja terwe kawatsus mõttetuks. „Mässumehed" ei jäta aga jonni, waid sõidawad Tartu, Elwa, Walka, et luua „sidemeid" ja hankida laskeriistu, käsigranaate ja isegi mürkgaase. Tartus seatakse wägiwaldse riigipöörde ettewalmistamise etteotsa Meibaum-Meig, kes peale kaelakohtuliku „dokumentide-silumise" eest kantud wangistuse on tuntud ainult lameda kõmukirjanduse lewitamise poolest. Iseloomulikum kõigi nende mässuwalmistuste kohta on nõu, muretseda wägiwaldse riigipöörde teostamiseks mürkgaasi — Saksamaalt. Ei ole ime, et mässukawatsejad asjata sõidawad Eistwere mõisa Saksa rahwussotsialistide endise „gauleiteri" wahetalituse wõitmiseks mürkgaasi soetamisel. — Kolatakse ümber mõnes talus Tartu külje all ja alewites; sõidetakse, asketdatakse, arutatakse, just kui mõne nalja-etenduse ettewalmistamisel.

Kõik see sünnib „wapside" juhtide nimel, kellelt ei ole keegi nõusolekut küsinud, liiati weel saanud. Ja kui wiimaks mässujuttudega minnakse juletud liikumise keskjuhatuse liigete poole, siis ei saa need tõesti muud teha, kui aga pöörata politseiwõimude poole kindla seletusega, et nendel ei ole midagi tegemist sarnaste mässuplaanidega.

Kui kainelt waadelda kõike seda lugu, siis ei saa lahti tundest, et siin on tegemist kas ladwikute inimeste naiiwse tegutungi awaldusega, mis kihutab aktiiwseid iseloomi keset üldist waikiwat olekut otsima „seiklusi", wõi aga tuleb siit otsida mõne prowokatsioonihingelise niiditõmbaja kawala „wedamise" etendusi, et mässunõu paljastamisega midagi lawastada.

Ometi ei puudu sellel mässu-ettewalmistamise lool ka

tõsine külg.

Et ole tõesti enam kellegi nali, kui Eesti omariikluse oludes meie oma rahwa keskel on wõinud tekkida wägiwaldse riigipöörde ettewalmistamise nõu ja isegi nii kaugele areneda, et nüüd on ametliku teadaande järele seoses sellega pidanud wangistama hulk inimesi üle maa.

Ei ole kahtlust, et nüüd raske karistuse alla satuwad niihästi wägiwaldse riigipöörde ettewalmistamise teadlikud algatajad ja juhid, kui ka nende naiiwsed järeljooksjad. Sest kaitseseisukorra oludes on karistused waljud.

Wõidakse hellitada lootust, et meie inimesed edaspidi mitte uisapäisa ei hakka wägawaldseid riigipöördeid toime panema, ega kergesti sarnaste hüüdsõnade järele talitama. Ometi ei tohi unustada, et riiklikult seisukohalt nõuawad enam kui tõsist tähelepanu igasugused wastuhakkamised makswale korrale ja nende karistamise wajadused.

Ei soodusta riigi- ja rahwa-elu loomulikku käiku, kui kodanikkude hulgalise karistamise tagajärjel laialistesse ringkondadesse walgub kibeduse ja rahulolematuse elewus. Iga korra-loomine karistuse abil on ikka ainult häda asi.

Pealegi on uudses kriminaloogias loobutud heidutamise teooriast, mis pani erilist lootust kõrgetele karistustele kuritegude ärahoidmiseks. Palju enam tunnistatakse, et karistuste waljusest hoolimata lokkawad edasi süüteod, kui mitte ära ei juhita sotsiaalset põhjawett, mille mõjul pind soodustab kuritegewuse idude arenemist.

Weel eriti segawalt mõjub nüüdsel korral kodanikkude laiemate hulkade rahulikku enesetundesse sarnane wahejuhtumine kui wägiwaldse riigipöörde ettewalmistamine, mida nüüd taltsutatakse raskete karistustega. Kahtlemata küsitakse seda nähes laialiselt, kuidas ja miks siis tekiwad meil sarnased sootwimata nähtused riiklikus elus.

Muidugi wõidi omal ajal ütelda, et inimeste meeled olid kange kihutuse läbi niiwõrd erutusse wiidud, et hulgad ei teadnud, mis tegid. Niiidne riigipöörde kawatsus on aga ametliku seletuse järele tõusnud wäiksemas ringkonnas keset kaitseseisukorra waikiwat olekut, kus enam ei wõi juttugi olla üldise ärewuse-meeleolu mõjust. Palju enam pidid inimesed, kes siin andusid riigipöörde kawatsustele, tegutsema just waikiwa oleku tegu rahwa keskel walitsewates meeleoludes.

Iseäranis kui silmas pidada, et wägiwaldse riigipöörde juttude wastu on wälja astunud just „wabside" siikumise juletud keskjuhatuse liikmed, oleks raske panna nüüdseid mässukawatsusi eriti endise liikumise arwele.

Nii sunnib käesolewal ajal awastatud riigipöörde kawatsuse lugu kainelt selgitama kõiki tõelikka põhjusi, mis on wiinud nii kaugele, et meil on inimesed ette walmistanud wägiwaldset riigipööret ühes kõrgemate riigijuhtide kõrwaldamisega.

Meil on wäga palju hädaldatud politilise wõitluse terawuse pärast. Ometi ei ole meie kõrgematel riigijuhtidel isegi keset kõige ärewamat politilist wõitlust kunagi tulnud karta mingit isiklikku wägiwalda, liiati weel terroristlikku kallaletungi. Kui kellegi wastu tõusis rahulolematuse meeleolu, siis lahtus see ikka warsti walitsuse-kriisi kaudu. Sest demokraatliku riigikorra üheks headuseks ongi just see, et awaliku arwamise ja parlamentliku korra wentiilide kaudu on kindlustatud wajalik wäljapääs rahwa keskel walitsewatele meeleoludele, ilma et saaks tekkida erilist pinget, mis otsiks endale wäljapääsu wägiwaldsel teel.

Igatahes näitab just nüüdse wägiwaldse riigipöörde ettewalmistamise awastamine, kuidas Eesti demokraatliku Wabariigi alused ja kord pakuksid wajalikka wõimalusi, wältida soowimatuid nähtusi riigielus, nagu wägiwaldsed riigipöördeid, ilma et tarwitsetaks appi wõtta arukordseid karistamise abinõusid.

Seda tõsisemalt tuleks mõtlema hakata, kuidas ka nüüdse põhiseaduse tähti kohandada riigielu rahuliku arengu nõuetele, ilma et oleks karta wägiwaldseid katseid riigielu küsimuste lahendamiseks, liiati weel riigikorra muutmiseks.

17. 5. 35. **Jaan Tõnisson.**

1.593.900 kr. wäljaweo ülekaalu aprillis.

Aprillikuu kaubawahetus tegi heaks eelmise kuu passiiwsuse.

13 riigiga aktiiwne wäliskaubandus.

Riigi Statistika Keskbürool on walminud kokkuwõte aprillikuu wäliskaubanduse kohta, millest nähtub, et aprillis oli meie wäliskaubandus tugewasti aktiiwne. Nimelt oli meie wäljawedu aprillis 6. 871.500 kr. ja sissewedu samal ajal 5.277.600 krooni, nii et möödunud kuu wäliskaubandus oli aktiiwne terwelt 1.593.900 krooniga. See aktiiwsus on sedawõrd suur, et on jõudnud katta „puudujäägi" eelmise kolme kuu kokkuwõttes (märtsikuu wäliskaubandus oli mõõdukalt tugewalt passiiwne) ja meie wäliskaubandus nelja kuu jooksul (j. o. 1. jaanuarist) näitab nüüd aktiiwsust 1.561.200 krooniga. Kui wõrrelda meie aprillikuu wäliskaubandust aprilliga aasta eest, siis ilmneb üsna tugew läbikäigu suurenemine: sissewedu tõusis 4,3 miljonilt kroonilt 5,3 miljonile ja wäljawedu 4,3 miljonilt 6,8 miljonile kroonile.

Tähtsamatest eksportartiklitest

andis aprillis kõige suurema summa tselluloos, nimelt 1.299.000 krooni, kuna 1934. a. aprillis saadi ainult 466.000 krooni. Teisel kohal oli möödunud kuul lina ja takud, mis andsid 1.187.000 krooni (aasta warem ainult 206.000 krooni), kuna wõi on sedapuhku jäänud kolmandale kohale 1.002.000 krooniga (1934. a. aprillis 694.000 krooni). Suuremal määral andsid aprillis raha weel järgmised eksportkaubad: puuwillane riie — 440.000 krooni, liha ja lihakaup — 386.000 kr., puuwillane lõng ja niit — 362.000 kr., wineer ja toolipõhjad — 315.000 kr., teised wähem. Märkimiswäärne on, et kõigi nende nimetatud tähtsamate eksportkaupade eest on tänawu aprillis saadud rohkem kui möödunud aasta samal kuul.

Impordis

oli aprillikuul esikohal puuwill, mille eest maksime 630.000 kr., kuna sisse weet. puuwilase riide eest tuli maksta 322.000 krooni. Teised tähtsamad importartiklid aprillis olid: wäetisained — 292.000 krooni, raud ja teras — 230.000 krooni, suhkur — 204.000 krooni, kunstsiidi lõng ja niit — 137.000 krooni, kummi ja kummikaup — 131.000 krooni.

Waadeldes aprilli wäliskaubandust riikide järele,

selgub, et aktiiwne oli meie kaubabilanss terwelt 13 riigiga, need riigid olid: Inglismaa, Hispaania, Itaalia, Leedu, Läti, Norra, Nõukogude Wene, Poola (+ Danzig), Prantsusmaa, Rootsi, Saksamaa, Soome ja Taani. Torkab siinjuures eriti silma kaubawahetuse aktiiwsus Nõuk. Wenega, kuna muidu see on olnud passiiwne. Tähtsamad riigid, kellega meie aprillikuu wäliskaubandus oli passiiwne, olid Põhja-Ameerika Ühendriigid, Belgia, Hollandi, Helweetsia ja Tshehhoslowakkia.

Kõige elawam on meie kaubawahetus olnud seni Inglismaaga ja oli seda loomulikult ka möödunud aprillis. Meie wäljawedu sinna oli nimelt 2.570.500 krooni, kuna importceristime Inglismaalt sama aja jooksul kaupu 982.800 krooni wäärtuses. Wäljaweo teisel kohal oli Saksamaa 1.574.700 krooniga, kuna sissewedu oli sealt 1.517.000 krooni wäärtuses. Kolmandale kohale meie ekspordis on seekord jäänud Põhja-Ameerika Ühendriigid, kuhu aprillis läks kaupa 357.600 krooni eest (sissewedu sealt oli sama aja jooksul 697.200 kr.). Rootsi wedasime aprillis mitmesugust kaupa 342.500 krooni eest, kuna meie import sealt märkis 228.700 krooni. Palju wäiksem ei olnud ka meie eksport Soome, nimelt 340.100 krooni, kuna Soomele maksime 201.200 krooni. Prantsusmaale wedasime aprillis kaupu 324.200 krooni eest ja tõime sealt 122.100 krooni wäärtuses.

Teised tähtsamad eksportmaad olid aprillis (klambrites on märgitud impordisumma): Läti — eksport 178.200 kr. (import 148.500 k.), Taani — 172.200 krooni (86.400 kr.), Nõukogude Wene — 166.200 (112.500) kr., Itaalia — 146.500 (105.900) kr., Norra — 139.200 (24.300) kr., Hollandi — 107.600 (136.700) kr. Wäiksemate summadega järgnewad: Poola (ühes arwatud Danzig), Leedu, Tshehhoslowakkia, Hispaania jt.

Kuulsaid Bohland & Fuchsi vabriku
PUHKPILLE
kohale jõudnud.
Nõudke meie hinnakirju.
Soodsad maksutingimused.
K-M. TEATER & MUUSIKA
Tartus, Küüni tän. 6, kõnetr. 4-68.

Boliiwia-Paraguai sõda lõpukorral?

Wahetalitus kannab wilja.

Londonist, 18. mail. Boliiwia-Paraguai tüliküsimuse lahendamise wäljawaated on nüüd tunduwalt paranenud, tänu Tshiili ja Argentiina walitsuste wahetalitusele. Rahwasteliidu täiskogu nõuandwa komitee palwel püüdsid Tshiili ja Argentiina wiia sõdiwaid pooli lahenduskawa wastuwõtmisele möödunud aasta nowembrikuu täiskogu aruande ja soowiawalduste alusel. Wahepeal oli nõuandew komitee teinud korralduse Rahwasteliidu täiskogu erakorralise koosoleku kokkutulemiseks Genfis tulewal esmaspäewal. Nüüd näib olewat wõimalik, et sel koosolekul konstateeritakse läbirääkimiste rahuldawat arenemist ja et Rahwasteliidu põhikirja edasine rakendamine käesolewa juhtumise kohta lükatakse edasi kuni läbirääkimiste lõpuni.

Olgu siinkohal tähendatud, et Boliiwia ja Paraguai hiljuti lõid weriseid lahinguid Villa Montsi õliwäljade juures ilma et kumbki pool oleks tulnud wõitjaks.

„Eesti krahwi" afäärid Budapestis.

Budapestis on keegi kelm, kes ennast nimetas Eestist pärit olewaks krahw Aleksander Ludwigshauseniks, müüsanud üht kunstikaupmeest. Mees oli peatunud Carltoni hotellis ja asunud ettekäändel, et soowib osta Hispaania rahaminister Cambole maalisid, ühendusse kunstikaupmeestega. Pettur sõlminud lepingu ühe 16000 pengöt wäärt jumalaema maali ostmiseks ja lasknud maali hotelli tuua.

Kui kunstikaupleja hotelli tuli, et raha saada, oli petis lahkunud ja ainult tühjad kohwrid maha jätnud. „Eestist pärit" petis Ludwigshausen olewat ka Wiinis mitmesuguste pettustega hakkama saanud.

Lendaw kindlus.

Eta. Londonist, 17. mail. Nagu „Evening Standard" teatab, walmis inglise lennukitehaseis „lendaw kindlus", mis olewat maailma kiireim ja wõimsaim wõitluslennuk. Lennuk wõiwat saawutada kuni 400 kilomeetrilise tunnikiiruse ja ta on relwastatud nelja kuulipildujaga ja ühe 20 mm kahuriga.

8 päeva pärast korraldab E. Kirjanikkude Liit Eestist prii sõidu raudteel Berliin—Pariis—Rooma sellele õnnelikule, kes võidab 26. mail k. a. sõidu päävõiduna.
Rutake, piletimüüjad, raha tasumisega. **Loterii peavõit ½ miljonit senti.**

Saarelind

Gunnar Gunnarssoni romaan

5

Kabjaraudade terawad naelad lõikasid sügawalt jäässe. Minu süda oli õnnelik. Waikides ratsutasime edasi... Kunagi ma ei suuda unustada oma wenna Palli rahutuid silmi.

Palusin kõnelda härra Jon Palssoniga, proua Olöfiga ja Noor-Olöfiga. Kogunesime kõik ühte kambri, meie, neli meest, ja kolm naist. Nagu sissejuhatuseks ütlesin härra Jonile:

„Tulen sinu tütart ostma."

See öeldud, ei lausunud ükski juureswiibijaist tükil ajal sõnagi. Kõik waatasid mujale.

Härra Jon Palsson hoidis oma tugewa pea kõrgel; oli wõimata mõista, mis ta sellest asjast mõtles. Ka siis, kui ta küsis:

„Kellele?"

„Minule endale," wastasin ma ja wältisin Noor-Olöfi pilku, mis olid juhitud otse minu peale, ainult minu peale.

„Perekonda sul ei ole — ei?" küsis härra Jon Palsson. „Sa tuled üksi?"

„Minu wend Pall, keda sa tunned, ja minu sõber Amor Jonsson on minu tunnistajad ja isamehed."

„Ja tütre hinnaks sa soowid meile muidugi kirjutada oma kirikumaksud ja kümnise!" wiskas äkki proua Olöf naeratades wahele.

Kummardusin ettepoole.

„Wõib-olla tohin oodata andestust, proua Olöf, kui julgeksin teie tütre osta jumalarahade eest," wastasin. „Siiski kardan, et ta peab leppima wiletsa maise waraga."

„Siis oled sa muidugi minu tütrega juba kõnelnud?" küsis härra Jon Palsson.

„Ei!"

„Sa siis mõtlesid, et pean ta ühlama ilma tema nõusolekuta?"

„Ei."

„Mis sina selle kohta ütled, tütar?"

Nüüd lõpuks waatasin ka mina Noor-Olöfile, — tema silmad kohtasid mind, nad olid täis pisaraid. Ta oli wäga kahwatu, ja tema huuled wärisesid nii tugewasti, et ta ei saanud kõnelda. Ta wõitles nuukstega.

„Jah," ütles proua Olöf, tõustes wäärikalt oma toolilt. „Kui tütarlaps kohtab lõpuks meest, siis wõib see tema jumala nimel wõtta."

Ta pani oma käed minu omadele ja jätkas:

„Nii siis õnn ja õnnistus olgu teiega, mu lapsed!"

Siis astus ta oma wenna juurde.

„Ja sina, Amor... Kuigi sa pole minu ema laps, oled siiski meie ühise isa poeg. Alati oled sa olnud teretulnud Keflavigis, kuid mitte kunagi nii nagu täna."

Nüüd tõusis ka härra Palsson püsti ja ütles:

„See kõik on õige ja hea; aga mida sa annad minu tütrele?"

Nimetasin kaks talu, mis Amor Jonsson eelmisel päewal oli kirjutanud minu nimele.

„Need kuuluwad temale — igal tingimusel," jätkasin.

„Siis kirjutame lepingud," ütles härra Jon. Ta astus kapi juurde ja jätkas: „Keflavig on liiga kallis selleks, et teda kuue tuhande eest ära anda, ja mõisa poolitamist ei luba minu süda. Kuid on ju weel olemas teisi mõisaid."

Nüüd wõttis Noor-Olöf esmakordselt sõna. Ta ütles:

„Kui Keflavig on minu kaasawaraks liiga kallis, siis olen ma abieluks liiga tühine, isa!"

„Nüüd lõpuks awaldad sa oma õige pale, tütar!" jätkas isa. „Annan sulle kaksteist tuhat, Keflavig wäljaarwatud. Mis sa arwad sellest?"

„Et sa wõid anda oma koerale selle, mida sa ise endale ei soowi."

„Nii, nii," ütles proua Olöf wahele. „Endastmõistetawalt peab tütar Keflavigi saama. Selle mõisa kohta on ju ka mul oma sõnake kaasa rääkida. Sina ainult abiellusid Keflavigiga, talumees Jon."

„Jah, kuid sina said ta ainult päranduse teel, naine."

„Wõib-olla ongi see tõepoolest härra Joni tahe, et ta tütar ei saa Keflavigi kaasawaraks, wõib-olla! Kuid ta sai selle mõisa siiski. Ürik koostati ja sellele kirjutasid alla wnemad, Amor Jonsson, minu wend Pall ja mõisa peremees kõige wanem mees. Proua Olöf korraldas mõnusa pidusöögi, mille järel minu ostetud pruut ja mind — järgides wana kommet — ühisesse woodisse saadeti.

Tol öösel me ei kõnelnud teineteisega ainustki sõna, me polnud seni üldse kahekesi teineteisega kõnelnud, mitte kunagi kahekesi. Wäljaarwatud tookord, kui me kõrwu läbi läksime sawisest joast. Näis nagu oleks igasugune kõne meie wahel wõimatu. Ja minu noorduse rõõmust hoolimata walitses tol öösel minu südames pimedus, pimedus ja kurbus.

Hommikul lebasime teineteise kõrwal, tundsime teineteise keha soojust, kuid waikisime weelgi. Kuni Noor-Olöf ajas enda küünarnukkidele, mulle tõsiselt silma waatas ja ütles... Ei, mis ta ütles, ma ei taha awaldada, kuid morn sõõr, mis ümbritses mu südant, purunes tema sõnu kuuldes. Sest sellest, mis ta ütles, nägin, et ta pole mitte ainult puhas ja süütu, waid et ta mind ka armastas.

Kui riietusime, muutus ta uuesti mõtlikuks ja morniks. Ta tahtis midagi öelda, ja lõpuks ta tegigi seda.

„Sa tead ju, Eiulvur, et olen Palli suudelnud, — seal wäljas jääl, sageli... Mis sa sellest arwad?"

„Mis kuradi pärast puutub see minusse, kui sageli ja kus ja millal sa oled noore koera koonu lakkunud!" ütlesin wihaselt ja põrutasin jalga põrandale.

Hetke waatas ta mulle ehmunult otsa.

Siis hüppas ta mulle kaela ja suudles mind. Mulle aga näis, nagu see poleks midagi, mille eest suudeldakse. Ma wabastasin end, ja ta leppis sellega kannatlikult.

Nii algas minu ja Olöfi abielu.

Ent kui ma hiljem päewal oma wenna Palliga tagasi Baeri ratsutasin...

Jialgi ma ei unusta tema pilku!

6.

Neli nädalat hiljemini pani meie hea praost sõra Jon mind Noor-Olöfiga Baeri kirikus paari. See sündis paastu wiiendal pühal, ja ewangeelium ütles: „Jumal saatis ingel Gaabrieli."

Ka meile kahele noorele inimlapsele, kes astusime nüüd koos elu teele, kõneles sõra Jon sellest tekstist: „Hoidke oma kõrwad lahti, sina, noor mees, ja sina, noor naine, et te kuuleksite alati selle Õpetaja häält!" Ainult nii wõib leida tee jumala juurde. Ja inimene on ainult tema ise, on ainult inimene oma jumala-otsimisles. Wõib-olla tahab teile samuti näida, kui jumal teile kord kingib poja, et tema, teie poeg, oli see, keda ingel teile kuulutas. Kuid ma ütlen teile: ärge pange oma lootust weerewa päikese walgusele ja ärge siduge oma südameid kaduwa iha külge! Kes loodab omaenda südamele, sureb ühes selle südamega..." Nii kõneles sõra Jon, Patune.

Kuid üks on wagadus ja jumalakartus, hoopis teine aga üksindase surma päine hingus. Üksindase surma?... Jah, surma ja õduse.

Minu wend ei pöörnud minult sel päewal oma silmi. Kuid alles õhtul — Keflavigis — kui mu pruut ja mina olime kahekesi, astus ta minu juurde.

„Mul on sulle pulmakink, wend," ütles ta.

Teadsin seda. Kui kaua juba? Seda ma ei teadnud.: Kuid pinewus, mis mu südames ägedasti woogas, ei tekkinud alles sel hetkel, waid ta pesitses seal juba waremini. Noor-Olöf astus minu kõrwale, ja nii me seisime mõlemad waikides, waatlesime Palli, ootasime.

Kuid Pall waikis. Kas meelega wõi sõnu otsides, ei tea. Lõpuks aga kõneles.

„Jon Torgrimsson on — alla kukkunud..."

„Waene mees.... Täna?"

„Ei, juba neljapäewal."

„Miks mulle sellest waremini ei teatatud?"

„Noh, Syvendeaa inimesed ei rutta teadetega..."

„Oli see õnnetus?"

„Õnnetus?... Seda kõige wähem, mida wõiks öelda."

„Kes hoolitseb tema eest?"

„Jumal — arwatawasti."

„Ta on surnud?"

„Kas sa siis ei mõista, wend, mis sulle öeldakse?.. Jon Torgrimsson Syvendeaast kukkus läinud neljapäewal Skori kaljult alla. Ta on surnud. On läinud."

„Surmast aga ei teatatud täna kirikus. See on imelik."

„Paljugi on imelikku, wend! Leidub ju mitmesuguseid tasaseid nõlwu! Ja mitmesuguseid surmajuhtumeid... Jon Torgrimsson kukkus, nagu öeldud, Skori kaljult alla. Keegi ei näinud, kuidas see juhtus. Keegi pole teda sellest ajast näinud. Wõib-olla annab meri ta tagasi. Wõib-olla ka mitte. Leidub ka teisi, kellede allakukkumist pole nähtud."

Ma ei osanud midagi wastata, mu mõtted ja tunded mässasid ja pöörlesid minus ringi. Kuid Noor-Olöf päästis mu wastusekoormast. Rahulikult wõttis ta pruudikrooni peast, pani ta lauale ja ütles Pallile naljatades:

„Head ööd, Gabriel! Nüüd mine... Ja kui sa tood meile mõnikord jällegi mõne sõnumi, siis wali selleks sobiwam aeg."

Niipea kui jäime kahekesi, langesin toolile ja nutsin. Noor-Olöf seisis minu kõrwal ja silus minu juukseid. Tasa küsis ta minult:

(Järgneb.)

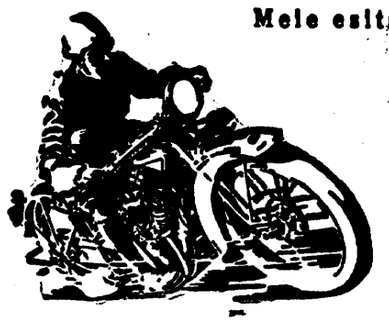

Mele esitame oma ala parimat!

JALGRATTAID

HUSQVARNA • N. S. U. • BRENNABOR. Müük suurel ja väiksel arvul.

MOOTORRATTAID N. S. U. A. J. S. VELOCETTE

Jalg- ja mootorrataste sise- ja väliskumme. Uksikosi.

Soodsad järelmaksutingimused. — **ADLER autode** esindus.

K-M. VENNAD PRÜÜS Tartus, Kaubahoov 20/21 Telefon 12-92.

Teadaanne

Riigi 1. klassiloterii piletite tagawara Riigi trükikojas on täiesti lõpul. Piletimüügikohtadele uusi pileteid enam wälja ei saadeta. Uksikpiletite müük lõpetatakse piletite keskmüügikohas, Riine 11, juba lähemail päewil. Ostjate poolt keskmüügikohast warem ette tellitud piletid hoitakse tellijate jaoks alal mai lõpuni.

Riigi klassiloterii juhatus.

Meeleheide Lisje aherwaremetel.

Peawarjuta jäänud naised, lapsed ja raugad täitsa abitus seisukorras.

Astutakse kiireid samme abiandmiseks.

Tuli on häwitanud Lisje kaluriküla kõige waesema osa. Maha põles 28 talu, 2 tindikuiwatuse ahju, 3 sauna. Inimohwreid surnutena ei ole. Elanikud kaotasid wiimse waranduse. Tule wastu kindlustatud on ainult wähemik. Kuna perekonnapead wiibisid fisemaal turbatööl, siis on peawarjuta jäänud lapsed, naised ja raugad täiesti abitus seisukorras. Petseri maawalitsus astub kiireid samme hädaliste toetamiseks.

Lisje hiigeltulekahju on saanud alguse ühe kalurimaja wigasest korstnast. Mihhail Jukki majas köeti reede hommikul ahju leiwaküpsetamiseks ja awati suitsu tundes uks toa tuulutamiseks. Tugewa kewadtormi

äkiline tuuleiil puhus leegi ahjust wälja

ja silmapilk hiljem oli toa lagi lausa tules. Kuiwa puumaja kustutamine osutus wõimatuks ja elanikud põgenesid majast. Warsti oli tuli haaranud kogu elumaja ning kõrwalhooned. Küünlana põlewalt talult kandis tugew kagutuul tuld ja sädemeid teistele Lisje küla all-tuule olewatele hoonetele. Mõne tunni pärast ei põlenud üksi Lisje külas 28 talu, waid

tuul kandis sädemeid ka üle kilomeetri eemal olewale Kolontse saarele,

kus süttis ja põles maha Gogolini talu. Omanik, kes wiibis Lisjes tulekustutamistöödel, leiwis koju tulles ainult maja aherwarred.

Põlewate kuiwade puumajade kustutamine oli tugewa tuule läes täiesti wõimatu, kuigi warsti oli kohal abi kogu ümbruskonnast. Lisje küla enda nooremad elanikud olid enamikus läinud tööle sisemaale ja

kodus olid peamiselt naised, lapsed ja raugad,

kellest muidugi ei piisanud kohutawa tulemere wastu wõitlejateks. Oli otse õnn, et naaberküla Budowitsi mehed weel olid turbatööle minemata ja nii wõrdlemisi kiiresti said põlewale Lisjele tuua tegusat abi. Päästetöid aitasid korraldada nii kohalik kui ka ümbruskonna politsei ja eriti 8. kordonist kohale rutanud piiriwalwe.

Nende appiruttajate poolt püüti majadest päästa, mis päästa andis. Paraku —

torm puhus sädemeid ka hoonetest wälja kantud majakraamile,

nii et häwines suurem osa sellest peaaegu päästetud waranatukesestki.

Alles keskpäewaks suudeti Lisje, Budowitsi, Kamenka, Kulje, Sabolotje ja Kirshino tuletõrje ühingute 9 käsitpritsi ühiste jõupingutuste waral tulele piir panna, kuid weel öösel kestus hõõguwate tulepesade kustutamine.

Tules on häwinud 28 eluhoonet, 2 tindikuiwatamise ahju, 3 sauna. Nagu öeldud, ei ole hoonetest saadud päästa mitte mingisugust majakraami ega tööriistu. Sisse on põlenud ka 3 lehma, kümmekond siga ja wähemaid koduloomi. Kahju üldsummast pole weel täielikku ülewaadet, kuid igatahes ulatub see üle 3 miljoni sendi. Sealjuures tuleb arwestada, et Lisje küla mahapõlenud osa elanikkude enamik omas ainult sea ja mõne kana. Inimohwreid õnneks ei ole — wahepeal kadunuks peetud paar last on jälle leitud.

Häwinenud on järgmised talundid: Mihhail Jukk, Feodor Desjätow, Iwan Kamatin, Awdotja Wiidin, Jestifei Pulemetow, Anton Diwonin, Wladimir Diwonin, Jegor Diwonin, Iwan Rostow, Pelageja Butshin, Aleksander Jershow, Mihhail Gusew, Akulina Kätow, Wohnin Zaikin, Wassili Rozin, Iwan Rozin, Munikinid, Nikolai Sokolenko ja Jegor Romanow.

Tuli on teinud peawarjuta üle 150 inimese. Esijoones

kannatawad lapsed, naised ja raugad,

kuna mehed on tööl wälsjapool. Nagunii wäga waeste inimeste majanduslik seisukord ähwardab kujuneda wäga raskeks, kui riik ja seltskond appi ei tule, sest põlenud majadest on kindlustatud ainult 14 „Omas“, „EKAS“ ja „Eestis“. Kuna raskusi teeb isegi toitlustamine juba ligematel päewadel, siis

Petseri maawalitsus on lubanud tänaseks saata kohale auto täie leiba.

Möödunud öö saatsid peawarjuta jäänud inimesed mööda naabrite juures.

Tulekahju kohale ruttasid wiibimata prefekt, maawalitsuse esimees, teedeosakonna juhataja ja prokuratuuri esindaja. Ka wiibis kogu möödunud öö Lisjel Wärska politsei konstaabel.

Tulest tabatud kaluriküla.

Tuli laastas Lisje küla kõige waesemat osa.

Kohutawast tuleõnnetusest tabatud Lisje küla asub Pihkwa järwe ääres poolsaarel. Küla mandriga ühendaw maariba on aga soine, nii et hobusega saab üle ainult kuiwal aastaajal ja tawalist ühendust peetakse paatidega.

Selles Petserimaa wiimases sopis, rabade ja soode taga asuwad peamiselt wenelased-kalurid, kes aga suwisel ajal lähewad tööle sisemaale. Ka tänawu lahkusid perekonnaisad sellest oma kodukülast pärast talwise kalapüügihooaja lõppu. Osa mehi on alles läinud esmaspäewal ja teisipäewal asunud teele Pärnumaale, kus nad töötawad turbarabades.

Tulekahju laastas selle kaluriküla kõige waesemat osa. Alguse saades M. Jukki talust, kandus tuli kõiki eesolewaid maju häwitades pärituult kuni järweni wälja, ning sädemed süütasid koguni üle 1½ kilomeetrilise järwepinna Kolontse saarel asuwa talu.

See ei ole mitte esimene suur tuleõnnetus Lisjes, waid 1911. aastal häwitas tuli Lisjes üle 70 elamu. Seekordne õnnetus on aga eriti kohutaw selle tõttu, et ta tabas küla kõige waesemaid just sel ajal, kui perekonnaisad wiibisid eemal.

Tulekahju ajal haaras inimest pöörane paanika. Lapsed ja naised jooksid täiesti peatult ringi, wõimetud oma peawarju ja waranduse tule eest kaitsma. Oli ju suure tormi ja majade tuldwõtwa ehitusmaterjali tõttu wõimatu midagi tule eest päästa. Näiteks kohalik konstaabel Timust, kes wäljapaistwa agarusega wõitles tule wastu, nägi põlewat tukki ühe kalurimaja õlgkatusesse lendawat. Silmapilk püüdis konstaabel käesolewa ridwaga tukki katuselt maha ajada. See õnnestuski, kuid juba lõid kuiwast õlest leegid taewa poole . . .

Niisuguse õudse kiirusega häwinud küla aherwarem. istuw. praegu peawarjuta jäänud elanikud. Reede õhtul wõis kohata südantlõhestawaid pilte: ema ja lapsed istuwad oma endise maja ukseasemel ja uluwad hullumeelsetena.

Tõepoolest on paljude perekondade olukord otse wäljapääsematu, sest ainuke warandus on häwinud. Kui kuuldakse tulekahju majandusliikude kahjude wõrdl. wäikest suurust kroonides, siis peab arwestama seda, et Lisje küla sellest osast mõne nädala eest ei saanud politsei muidu sisse kasseerida 28 senti trahwiraha, kui et pool küla oma sendid pidi kokku panema.

Nende otse traagilises olukorras olewate inimeste abistamiseks on lubanud Petseri maawalitsus hankida toetusi riigilt ja seltskonnalt.

Wiie kilometri pikkune leinarong.

Spaleerid raudteeliinil Warssawist Kraakowini.

Marssal Pilsudski wiimne teekond.

Eta. Warssawist, 17. mail. Püha-Jaani peakirikus oli täna kl. 10.00 leinajumalateenistus, mida pidas Warssawi peapiiskop Kakowski suure hulga waimulike kaasabil. Kirikus wiibisid Pilsudski abikaasa ja tütred, riigipresident Moscicki, walitsuse liikmed, kindralid, wägede peainspektor kindral Rydz-Smigłyga eesotsas, wälisriikide delegatsioonid, diplomaatilik korpus, rahwasaadikud ja senaatorid.

Surmawaikus haaras Poola pealinna uulitsatel seiswaid rahwahulki, kui kirikukellade helin ja summutatud trummipõrin teatasid matusetalituse lõpust Püha Jaani katedraalis ning leinarongkäigu algusest, milles Pilsudski põrm wiidi peakirikust raudteejaama. Walitsuse liikmed ja kümme ohwitseri kandsid puusärgi katedraalist suurtüki lafetini, mille ette oli rakendatud 6 musta hobust. Kirstu kattis Poola punawalge kotkaag lipp, millele olid asetatud Pilsudski mõõk, marssalikepp ja sõdurimüts.

Leinarongis sammusid pr. Pilsudski, president Moscicki, Poola walitsuse liikmed, diplomaatiline korpus terwes koosseisus ja paljud wälisriikide delegatsioonid.

Erirong alustas sõitu Krakowisse, kus marssal Pilsudski põrm laupäewal asetatakse wiimsele puhkusele Poola kuningate kõrwale.

Kogu teel Warssawist Kraakowisse moodustawad Küttideliidu ja teiste kohalike organisatsioonide liikmed raudteeliinil spaleeri. Leinarong peatub igas suuremas jaamas, et anda rahwale wõimalust mööduda läbi lahtise wagunikse paistwast puusärgist.

Warssawi linnawalitsus oma erakorralisel istungil otsustas annetada miljon zlotti Pilsudski mälestussamba püstitamiseks Warssawi.

Saksa riigikantsler Hitlerit ja Saksa walitsust Pilsudski matusel esind. peaminister kindral Goering, kes ühes oma saatjatega reede hommikul saabus Warssawi idajaama. Siin terwitasid Goeringit Poola wälisminister Beck, Poola kindralstaabi ülem kindral Gonsiorowski, Poola lennuwäeülem kindral Rayski, Poola merewäe ülem admiral Unruh, Saksa saadik von Moltke ja teised. Platwormile oli riwistatud aukompanii. Jaamast sõitis Goering Saksa saatkonda, kus enne matusetalituse algust Saksa ohwitserid kandsid Püha Jaani katedraali 4 suurt loorberpärga, mis asetati katafalgi jalale.

Politika nõuab oma osa.

Marssal Pilsudski matuse warjus algab Prantsuse-Saksa-Poola politiline malemäng, kusjuures Poola etendab tsentraalosa. Üldise arwamise järgi püüab Laval poolakatele selgeks teha, et wenelased ja prantslased koos on palju wäärtuslikumad liitlased kui sakslased. Praegu näib, et Lavali katse wõib õnnestuda. Suureks abiks on talle muidugi sõnum Tschehhi-Wene wastastikuse abiandmise lepingu allakirjutamisest, marssal Pilsudski surm, kes oli kindel Wenemaa wastane, paljude Poola armee kõrgemate ohwitseride sümpaatiad Prantsusmaale ja see osa awalikust arwamisest, mida juhiwad juudid. Pealegi Poola kultuuril on palju rohkem ühist Prantsusmaaga kui Saksamaaga, ja Poola on katoliiklikum kui natsi Saksamaa. Umbes kuu aja pärast wõib järgneda Lavali sõit Berliini, kus Prantsuse wälisministri seisukord kindlasti on tugewam siis, kui Saksamaa näeb, et ta wõib kaotada Poola sõpruse.

Wõit lätlaste üle täiel rindel.

Kergejõustiku hooaja awawõistlustel Kobin teibaga 3,50 m.

Wõistluste wäljapaistwamad mehed.

Wasakul R. Kiipsaar Akadeemilisest Spordiklubist ja H. Kobin Ambla Spordiringist. Esimene hüppas teibaga 3,40 ja teine 3,50, mis mõlemad warakewade kohta küllalt wäljapaistwad saawutused. Mõlemad spordimehed on üliõpilased.

Tartu kergejõustiku hooaeg awati reede õhtul wõistlustega, milledest osa wõtsid ka lätlased. Warakewade ja jahedate ilmade tõttu ei ole suutnud kergejõustiklased weel oma paremasse wormi tõusta. Ent siiski näidati mõnel alal päris rahuldawaid tagajärgi, mis lubawad loota nende näitajailt käesolewaks hooajaks kõige paremat. Ka Läti kergejõustiklased pole weel heas wormis ja neil wõistlustel ei suutnud neist üksi wõitjaks tulla.

Wõistluste wäljapaistwamaks tagajärjeks wõib lugeda Kobina teiwashüpet 3.50 meetrit. Samuti hea on ka Kiipsaare 3,40 m. Märkimiswäärne on ka kuulitõukes nelja mehe üle 13 meetri tõukamine. Suurt edu näib olewat teinud Herbert Laas, kes näitas 1000 m jooksus 2.44, wõites teisi suure ülekaaluga.

Läti raskekaalu poksimeister Litchen tegi kaasa teiwashüppe, kus ta aga jäi kolmandaks tagajärjega 3,10 m. Litcheni hüppamise wiis on tehniliselt weel krobe ja nõuab tugewat wiimistlemist.

Kuulitõukes teeb walgalane Määrits esimese tõuke, mis on üldse esimeseks kergejõustiku üritusels tänawu Tartus. Kuul lendab 13,78 meetri kaugusele, millist saawutust tõukaja hiljem enam ei suuda ületada. Selle tagajärjega tuleb ta ka esimeseks. Järgnewad O. Eriksson — 13,67, A. Michelson — 13,40 ja Kirp — 13.30 kuna wiimaseks jääb lätlane Simson — 12,80.

100 meetri jooksus wõistleb wiis meest. Esirinda surutwad end tartlased Nesterow ja Beckman. Wõidab esimene ajaga 11,5, kuna teiseks tulnud Beckmani aeg on sama. Kolmas on Suik — 11,8 ja alles neljas lätlane Borozdin, kuna wiimaseks jääb tartlane Raska. Nesterow wiimastel meetritel wigastas jalalihaseid.

1000 meetri jooksus asub wedama Pärnu Wapruse wärwides wõistlew Herb. Laas. Wahepeal möödub temast noor jooksja Ingo, kes aga lõpuks jääb wiimaseks. Lätlane Swedris surus end teisele kohale ja sellena ka lõpetas Herb. Laasi järel, kelle aeg oli 2.44. Lätlase aeg — 2.49,4. Kolmas oli Anon ja neljas Ingo.

Teiwashüppes Kobin alles kolmanda hüppega ületab 3,40, kuid 3,50 meetrist läheb ta üle esimese korraga. Teiseks jääb Kiipsaar, kes ületas esimese korraga 3,40. Lätlane Litchen kõrgemale 3,10 meetrist ei saanud.

3000 m jooksu wõitis Tartu kalewlane Anier ülekaalukalt, näidates aega 9.20,4. Teiseks tuli lätlane Ozolin, kes wahepeal spurtis Anierist mööda, kuid wiimastel ringidel jäi 40—50 meetrit maha. Tema aeg 9.29,6. Kolmas oli Malleus — 9.35,2 ja neljas Lulla — 9.47,2. Wiies mees Perw ei lõpetanud.

Wõistlused jätkuwad laupäewal kell 6 p. l. Kawas on 110 m tõkkejooks, kaugushüpe, 1500 m jooks, 400 m jooks, kettaheide, 5000 m jooks, kõrgushüpe ja odaheide.

Paanika Prantsuse frangi pärast.

Rahaminister rahustab.

Pariisist, 18. mail. Reedel puhkes Pariisi börsil igasuguste aktsiate palawikuline ostmine. Mitte ainult rahandusringkondades, waid ka laiemates rahwahulkades walitses paanika korduwate ja püsiwate kuulduste pärast, et riigi rahanduse seisukord on tõsine ja frangi kukutamine wõimalik. Paljude aktsiate kurss tõusis elawa nõudmise tagajärjel tunduwalt, kuna walitsuse laenupaberid samal ajal langesid.

Publiku ärewus wähenes teatawa määrani, kui rahaminister Germain-Martin walitsuse reedese koosoleku lõpul kategoorilisel eitas eelpooltähendatud kuulduste ja alla kriipsutas, et walitsus kawatseb jääda kulla alusele.

Ametlikus teadaandes öeldakse, et kabineti koosolekul arutati peamiselt rahaministri ettepanekuid lähema tulewiku jaoks. Need ettepanekud esitatakse warsti saadikutekoja rahanduskomisjonile.

ILMUS nr. 2

Tänapäev

Selles numbris kirjutavad: Tuglas, Tammsaare, Hindrey, A. H. L., Oras, Grünthal, W. M., Taar, Toomus, Wahtra, Laidsaar, Neuman, Karlson, Luts, Adams, Masing, Järvesoo, Säärits, Ehrman, Reisner, Ermu, Kaelas, Justus ja teised.

48 lhk. teksti, üle 40 kirjutise, hulk häid pilte.

„TÄNAPÄEV“ on elav, huvitav, vabamõtteline üldajakiri. Eesti paremad autorid igalt alalt ja lootustandvad noored on „Tänapäeva“ kaastöölised. — Suvitajad teie kaaslaseks saagu „Tänapäev“. Uksiknumber 40 s., tellimishind 1935. a. lõpuni kr. 2.90. — Saadaval kõikides raamatukauplustes ja kioskites.

O.Ü „NOOR-EESTI KIRJASTUS“, Tartus.

Kärarikas Tapa linnawolikogu

Istlikud asjad ja wahekorrad.

Tapa linnawolikogu reedene koosolek kujunes üle ootuste pikaks ja kärariikaks. Enamik päewakorrast wõeti õige ruttu läbi. Kuid elektrijaamale uue lokomobiili muretsemisel puhkesid waieluseed. Lw. W. Ruuse waidles sellele wastu. Teised said tuld juurde ja nii kestis „lokomobiili waidlus“ mitu tundi. Jõudes pooldawa otsuse teha, ei pääsenud wolikogu edasi rahasummade osas, kuna selle küsimuse arutamisel mindi üksikiuks ja öiendati kõiki arweid, mida harilikult wolikogudes ei tehta. Meeleolu on nii pinew, et waewu sai teha asjaliku tööd.

W. Neggo ja Kaarli gümnaasiumi õppetase.

Hiljutisel Tallinna Kaarli koguduse nõukogu koosolekul on wäga arwustawalt suhtutud Kaarli gümnaasiumi õppetasemesse. Sel puhul awaldab selle gümnaasiumi direktor Leopold Raudkepp „Waba Maa“ reedeses numbris awaliku seletuse, mille järele Kaarli gümnaasiumi hea kuulsuse halwenemise põhjuseks näib olewat kooli endine matemaatikaõpetaja, praegune Tartu poeglaste gümn. direktor W. Neggo. Dir. L. Raudkepp kirjutab:

„Koolinõunik hra J. Grüntal wõttis jõulu ajal 1930 statistilisel kokku õpetajate poolt pandud hinded, kusjuures osutus, et „nõrku“ hindeid oli mat. õp. W. Neggo pannud umbes 60 protsent kõigist nõrkadest, kuna teiste ainete peale langes ainult 40 protsent. Hinded matemaatikas osutusid ebapedagoogilistena, millest instrueeris koolinõunik minu palwel internselt õppenõukogus. Hra W. Neggo ei tööta enam Kaarli gümnaasiumis.“

PÜHAPÄEVAKS

Mõttekilde hinge terwishoiust.

Humanitas.

11. Konfutsiuse Suur õpetus. Lao Tse'st wähe hiljem on Hiinas hinge terwishoiu alal teotsenud Konfutsius (Kung Fu Tse). Temast on säilinud Tsang'i kaudu Suur õpetus. Kuna see Suur õpetus koosneb waid mõnestkümnest reast, siis olgu ta siin toodud täielikult.

„Suur õpetus taotleb hiilgawa hingeterwise teostust, rahwa uuendust ja püsimist kõrgeimal kultuuri järjel. Püsimise paiga teadmine toob rahuldust, rahuldus wõimaldab rahu, rahu wõimaldab arutluse, arutlus wõimaldab teostuse.

Asjadel on juur ja tipp, ettewõtteil lõpp ja algus. Selle teadmine, mis on esimene ja mis wiimane, juhatab ligemale õigele elulteele.

Muistsed kultuurinimesed soowides teostada hiilgawat hingeterwist üle maa (taewa all), esiti walitsesid hästi oma riike, soowides hästi walitseda oma riike, esiti korraldasid hästi oma perekonnad, soowides hästi korraldada oma perekondi, esiti harisid hästi oma isikuid, soowides hästi harida oma isikuid, esiti õiendasid oma tunded, soowides õiendada oma tunded, esiti puhastasid oma mõtted, soowides puhastada oma mõteid, esiti täiendasid oma teadmisi ja teadmisi täiendasid uurides asju.

Asjade nurimine wõimaldab teadmiste täielikkuse, teadmiste täielikkus wõimaldab puhtad mõtted, puhtad mõtted wõimaldawad õiged tunded, õiged tunded wõimaldawad isiku hea haridusse, isiku hea haridus wõimaldab perekonna hea korralduse, perekondade hea korraldus wõimaldab riikide hea walitsemise ja riikide hea walitsemise wõimaldab rahulise elu üle maa.

Ülemwalitsejast (taewapojast) kuni kõige harilikumateni inimesteni kõik pidagu isiku harimist juureks!

Kui juur on jätetud hooletusse, siis latw ei saa olla korras, ja et tähtis asi oleks hooletusse jätetud kuna tähtsusetu eest hoolitsetaks hästi, on kuulmatu."

Oeldakse, et Konfutsiuse õpetus olewat Hiinas ametliku usutunnistuse aluseks. Hiinas on wist küll endiste põlwede päranduseid austatud enam kui kuskil mujal. Wõib olla on seal sellega liiale mindud, kuid traditsioonide austamise ilu et saa küll keegi salata. Konfutsiuse õpetus on hiinlasele kallis traditsioon. Aga tema sisu kohta wõib küll ütelda: „Õige on ju annu leitud ,on õilsaid hingi ikka köitnud, see wana õige teosta!" Ei saa ju kahelda selles, et kestew heaolu on teostuw waid altpoolt — isiku haridusse kaudu.

On üks asi Konfutsiuse Suures õpetuses, mis nõnab õigustamist. Seal on tunnistatud isiku hariduse ainsaks aluseks teadmiste täielikkus. Teadmiste täielikkus wõimaldawat juba puhtad mõtted ja õiged tunded. Meie ei taha praegu rahuldada oma koolidega nimelt selle pärast, et nad ainult teadmisi kipuwad andma ja tunnete kujundamise on jätnud kõrwaliseks asjaks, nagu ka teotõime. Konfutsiuse seisukohta saab õigustada kahest küljest.

Esiteks on ainult teadmised kõik hingeterwisele hädaohutud, olgugi, et hea- ja kurjatundmise puu legendi looja on teisiti arwanud. Sest hinge teadlik külg ei lase ennast wõoriti kujundada: ei saa ju inimesele õpetada, et üks ja kaks koos oleks neli, kuna kergesti saab kätte õpetada wõhkamist ja häwitamise wõimeid.

Teiseks saab inimene, kes on harjunud teadmisi koguma asju nurides, nagu seda soowitab Konfutsius, ise tõesti oma tundeid ja teotõimeid harida, waadeldes hoolikalt oma ümbrusega koos ka oma enese hinge ja arutledes, mis tema terwisele tarwis oleks. Kuid meie ei saa küll selles asjas tegelikult nii talitada: koolides tuleb teadmiste kõrwal ka tundeid ja iseäranis teotõimeid kujundada, olgugi et selle kujundamise sihi ja laad nõuab wäga suurt ettewaatust.

Perekond soos.

Wana eestlaste wisadusega haritakse põlist raba peaaegu paljaste kätega. Wiletsused ei suuda tahet ega tuju murda.

15. juunil 1933. aastal asus käsitööline Aleksander Nihwer ühes oma abikaasa ja kolme wäikese lapsega elama Imastu soosse — Tapa lähedusse.

Kaasawaraks oli asujail waid 130 senti raha, üks lehm, pada, pann ja mõni riidehilp. Seal, kus

südapäewal roomasid rästikud — pidid inimesed öökima

põõsaste ja küngaste otsas. Hiljem ehitati mätastest onn, mis nii madal oli, et wõimalik polnud sees püsti seista. Sügiseks ehitati elumaja — pikkusega 11 jalga ja laiusega 8 jalga ning seinte kõrgus waewalt jalga wiis. Katusele aeti alul witsaraage ja mättaid — hiljem kaeti pilbastega. Onni sisse tehti sawist tulcase — ilma raudade ja usteta, ei lage ega põrandat, seinad lauast, aken umbes 10 tolli lai ja 2½ jalga kõrge, ukse kõrgus jalga neli ja mis elamusse on juhitud loomade poolelt. Maja mööbliks waid üks wähe suurem kui taburetti suurune laud ja paar järi, üks kohwer, paar-kolm kruusikest ja kausikest. Hiljem ehitati elamusse Tapa sawitööstuse omanik Udikas'i toetusel ja kaasabil pisikene soemüür ja raudplatega pliit — nõnda, et see kolmandiku põranda pinnast enda alla wõtab. Magatakse põrandal, kuhu waewalt neljahingeline perekond ära mahub. Leiba küpsetatakse pliidi all. Alles hiljuti on elamusse põrand ja lagi saadud — nõnda, et

käesolewal suwel ei pääse rästikud enam elamusse.

Loomadele on moodustatud warjualune ainult mätastest ja katuseks on puuoksad ja weidi õlgi. Ruumi on seal niiwõrd wähe, et ümberpööramiseks tuleb leida tagurpidi käike. Talwel on loomade ja inimste elamu peaegu üks olnud — ainult paar-kolm lauaserwa on nagu moepärast wahele löödud. Ka puudub loomadeonnis niipalju ruumi, kuhu saaks kitsetalle ära mahutada, kes on inimestega ühes ruumis ja ööbib laste kaisus.

Weewõtmiseks on toa ukse olla kaewatud auk, kus sees hall — sogane wesi, nagu rattaroopas ja seda wett tarwitatakse küll joogiks ja toidu walmistamiseks.

Kahe aasta eest, kui asuti metsa elama, oli asujail ainsaks loomaks lehm — nüüd on juure muretsetud hobune, kitsed, lammas ja 2 kassi ning kümmekond kana.

Põlisest raba-soost on Aleksander Nihwer oma abikaasa Helmiga üles harinud — mitte masinate ega hobuse jõul, waid käsitsi, — umbes ½ tiinu, kuna see maa alul üldse ei kandnud looma ja pealegi polnud omal hobust ega jõudu palkamiseks. Külitud on rukist, mis kunstwäetise puudusel on wäga armetu. Toa ümbrusse on siiski istutatud mõned lilletaimed ja krunt on piiratud sügawate kraawidega, mida mees omal jõul on kaewanud.

Soosse elama asumise põhjuseks

on perekond Nihwritel nimelt see asjaolu, et perekonna suurenemisega — polnud wõimalik isa, endise moonamehe, majas elada. Oli waja tööd leida. Et mõisateenijate kohti polnud, samuti ei wõta ka talupidajad perekonnaga teenijaid ja üürikorteri pidamiseks puudusid sissetulekud wiiehingelise pere toitmiseks, siis ei jäänud muud üle, kui kuiwalt maalt „wälja rännata" sohu. Undla wald „Lauri "talu kohaomanik Jaan Lemmits'iga sai lepitud kokku maasaamise asjus tingimusel, et Nihwer saab 10 aasta peale 8 tiinu põlist raba-sood, mida kasutab ilma rendita — kuid kohustatud on selle aja jooksul kultiweerima 5 tiinu põllumaaks. Üürikorterisse asumine oli ka sellepärast wõimata, et neil lehmapidamine paratamatu asi oli, sest lapsed põdesid kolm aastat inglishaigust ja wõisid siiüa ainult piimatoite. Omale maale asumisel pidi awanema wõimalus töötada kõigil — samuti ei läheks raisku ka see aeg, mil mehel endal tööd ei peaks olema.

Nihwrite pere ja nende lahutamatu majasõber — kitsetall. Taga on näha osa loomaonni, mis ehitatud mätastest ja elumaja sein.

Kõige selle waesuse ja

raskuste peale waatamata on perekonnaliikmed kaunis rõõmsad.

Ja kui küsiti, kuidas suudawad nemad seda kõik wälja kannatada, siis wastas selle peale perenaine wiletsalt riietatud lapsi oma ümber hoides: „Elaw olewus, kes on elumuredest ja wintsutustest niiwõrd tuimaks jäänud, ei tea ega usugi ,et midagi saab niipea parandada. Saab olla ainult rõõmus selle üle, mis olemas on, ja tänada Jumalat."

Talu Imastu soos.

Kewadkiri Rannust.

Nisu külwipinda tänawu ei suurendata, kuna põllupidajaile nisu realiseerimine raskusi sünnitab. Pealegi langes möödunud sügisel nisuhind peaaegu rukki tasemele. Kuna linnahinnad sel talwel tõusid, siis suureneb käesolewal aastal linakülwipind peale waheaja, mil lina sugugi ei külitud wõi jälle ainult oma tarwiduseks. Põhjust linakülwiks andis ka wanade tagawarade realiseerimine. Sissetuleku mõttes hakatakse wiimasel ajal ohtralt kaswatama õlleotri õllelehastele, kust tunakse odra seemet. Tänawu kewadel küliiakse mõnes talus isegi kümne wakamaa ümber õlleotri. Wiimased tõusid hinnas ja annawad sissetulekut.

Kütte kokkuhoiu mõttes hakkab wald tänawu koolide ja wallamaja ahjudele „toiduks" turwast tarwitama. Omal selleks turbamaad on. Wiimasel wallawolikogu koosolekul anti wälja 100.000 turba lõikamine, kusjuures 210 senti tuhande turba lõikamisest maksetakse. Lisaks turwastele ostetakse riigimetsast ka puid tule läiteks.

Mõõdunud nõdalal wõis rannulane kuulda läo kukkumist. Wana rahwas ennustab head suwiwilja saaki, seit „läqu olewat tänawu kewadel wiisa tulnud". Mõned olla isegi pääsukest näinud.

•

Keegi kaupmees, kes endises kõrtsis kaubleb, leidis kõigi põrandait nulla seest kapi tagant kuus pudelit, millised täidetud endise tsaariaegse Wene rahadega. Kogusummas oli kuues pudelis Wene raha 4300 rubla. Hiljem leidis sama kaupmees ahjult plekk-karbiga, mis sahariini tooji kujutas ja pitsatiga kinni pandud, 2000 rubla. Mõneit kohast tuli wälja isegi tallanahka ja saapapealseid. Raha pani peitu endine kaupmees, kes oli rikas mees ja kartis mammona kaotsiminekut. Surres jäid pudelid aga rahadega põrandasse peitu, kust nad nüüd päewawalgele tulid.

•

Nimede-eestistamiseks loodi hiljuti toimkond. Aldise on Rannus 121 perekonda kogusummas 387 iikuga warustatud wõõrpäraste nimedega. Eestistamiseks on seni soowi awaldanud kolm-neli.

Pühapäev.

R. Kamsen.

Üksikud valged pilved uinuvad ülal,
pühapäeva rahu on linnal ja külal.
Õues nüüd siimendab aroomidcude,
pudeneb õiskarikast kullane kude.

Viljaväljadel sinab, särab ja valub,
maa sujuvaid päikesekiiri nüüd talub:
Kõik upub nüüd õues kui leekide leede.
käib särade kangas üle tuuleteede.

Isa loeb piiblit ja emal käed ristis.
Hiireke nurgas teri vist tasa listis:
Kostab nii imelik salajane kõbin,
akna taga säilib suvetuule võbin.

Metsade sügavus on kauguses kume,
sinnagi päikene viind sinava jume.
Justkui lagiseva laulu lõpmatu laja,
kostab nüüd häälte ja suminate kaja.

Ääretu suur on suve õnnistus, aare
ulatab üle põllu, meredesaare:
Manab meeli pühapäevarahu pinge,
hoovab õuest justkui elutuld mu hinge

Maa jutustab.

Wanapoisi äpardus.

Tartu lähedase walla wanapoisist peremees tahtis oma majapidamise ukkust ja ilu, wana suurt siga, saata Wenemaale. Siga wankrile pannes pannud mees küll tähele, et siga on wäga „rammus" ja mehe südames tekkinud kuri kahtlus. Ent mida rammusam, seda rohkem on neid kilogramme ja seda rohkem saab raha. Nõnda sõitnud siis mees, siga wankris, linna poole ja plaanitsenud, mida teha seast saadawa rahaga.

Linna wärawas munanaised pidanud mehe kinni ja hakanud hurjutama. Mehe üllatuseks olid seal wankris põrsad! Kümme pisikest siga kui purikat.

Mees wandunud tulist kurja, — „et es wõi kah enam kuriwaim kannatada!" Naised aga tröstinud meest — tulewal kewadel wõid nüüd üksteist siga Wenemaale saata.

Nii on see wanapoisi elu . . .

Kewadine Peedu.

Juba lume minekust saadik ootab peedulane suwitajaid ja kirub külmi ilmu, mis ei meelita korteriotsijaid wälja. Aldse on korterite otsimine tänawu mullusest loium. Minnakse siiski rongide wastu ehk waheset siiski mõni ilmub. On ka neid, kel korterid juba mitmed kuud antud.

•

Ka seltside elu on ärganud talweunest. Peetakse koosolekuid. Eriti tragi on uus tuletõrje. Seal nõuawad mehed tööd.

•

Wanasti oli Peedu suwisaksal suur tegemine terwes Peedus ei olnud ühtki kauplust, nüüd aga tuleb kui seeni peale wihma ja peagi on neid arwult kolm.

Tänuwõlg.

R. Raunik.

Wesameti kontorist wäljus laks weburijuhti. Ees wana Laane. Kühmas, raskelt jalgu tõstew, nagu oleks aastakümnete pikkusest weburil seismisest kõõnunud saabaste alla raudtallad. Nägu . . . On raske kirjeldada nägu, millele ilme annud marud, suits, kuumus, wihm ja — mured. Järeltulija kõnnak oli weel painduw. Nägu, weel wähe rikutud elu-rõõgearmest, wäljendas endaga rahuloln. Ei juhtu ju iga päew, et inimene määratakse kitsalt laiale weburijuhiks. . .

„Täna teeme liigud, Laane," sõnas Mägi järele jõndes. „Ütle ainult, kuhu tahad minna."

„Ma ei tule wist kuhugi laasa. Otsi nooremaid."

Weidi hiljem istus laks ametiwenda fliski kõrtsi nurgas. Sissekõõnumisel wastikuna tundub alkoholi, heeringa, kõrbenud raswa ja tubakasuitsu segu muutus juba kobusemaks. Sobis jutt.

„Kuule, täna peab mulle rääkima, miks juba teist korda lükkasid tagasi kohapakkumise laiarõõpalisel," sõnas äkki Mägi. „Kes see's narr, et usub su juttu suurest.. armastusest kitsarõõpalise wastu. Seda wõib uskuda mõni kalanaine turul. Meie, weburijuhid, aga mitte. Pealegi, olen sulle tänu wõlgu oma uue koha eest. Sinu äraütlemise tõttu ju selle täna sain. Räägitakse, et . . ."

Mägi jättis lause pooleli, sest Laane oli wisanud käest noa ja kahwli ning seisis nüüd äkwardawalt ta ees, silmis tagaaetud metsloomu wihu. . . „Mis kurat te minust tahate, ah! Sina, Mägi, ja kõik teised. See on minu asi, kus sõidan. Wõin ka üldse mitte sõita. Kurat!"

Laane istus, sodanud asjatult ehmunud Mägilt wastust. Ta laks lauale asetatud rusikat wärisesid.

Peale tekkinud waikust nad alustasid juttu nue määrdeõli puudustest . . . ja sodatawast palkade kõrgendusest. Jõib. Mägi kirus endamisi, et oli tal waja puudutada toda haiget kohta Laanes. Ta ometi teadis, et selle küsimusega wõib wihastada isegi kaine Laane. Jah, keegi weburijuhtidest ei teadnud, miks Laane põlgas, isegi kartis, laiaröõpalist. Ta tahtis tõusta, et tasuda arwet.

„Ea hakkad siis sõitma Walga liinil?" pomisles äkki Laane. „Kiirrong. Peatus Kunsiku jaamas kolm minutit."

„Nojah. Kunsikul kolm minutit jah," kinnitas Mägi.

„Kunsiku! Kunsiku!"

Laane lausus sellise hellusega need laks sõna, nagu laps koha nime, kus suri ema. Pea halli junksepuhmaga wajus sügawamale lniade õlgade wahele. Imelik, mõtles Mägi, et ma pole Laanet kunagi näinud teistsi, kui ikka hallpeana. Ometi pole tal aastaid weel teab-kui-palju

Ja siis alustas Laane äkki jutustust:

„Selleşt saab homme laksteist aastat. Sõitsin teist aastat Walga kiirrongil kütjana. Olin kolmekümne wiie aastane. Kunsikul oli siis wiie minutiline peatus. Küllalt aega karbi suitsude ostmiseks. Suitsu ostes nägingi ühel õhtul jaama raamatukapi lauа taga teda. Sieti ainult ta nägu. See oli ilus, imeliselt puhas, suurte waikselte silmadega nägu, kõige walujoonega ümber suu. Ma polnud kunagi lohanud sellist. . .

Edasi sõites pildusin mõtlematult sõit ahju ja juhtus muidki tähelepanematusi, mille eest sain nõudlikult weburijuhilt — ta on ammu surnud — tublisti sõimata.

Tagasisõidul hüppasin Kunsiku jaamas weburilt juba enne rongi peatumist, . . et osta ajalehte, mille olin juba Walgas lugenud läbi. Tõdruk silmitses mind tõsiselt, siis naeratas. Olin lõplikult wõidetud. Ma wajasin nüüd iga sõidu ajal kas ajalehte wõi mõnda raamatukest.

. . Paari kuu pärast leidsin lehe sertwale laks pliiatsiga kritseldatud sõna: „Õnnelikku sõitu!" Ja tõesti, see oli mu õnnelikum sõit tänaseni. Sain weburijuhilt rohkem sõimata kui kogu elu ajal kokku, kuid olin õnnelik."

Laane peatus, et toppida taskusse kustunud piipu.

„Need laks kritseldatud sõna said meie hilisema kirjawahetuse aluseks. Ta nimi oli Liide. Olen hiljem palju mõtelnud sellele, miks just mina, tahmane kurat, pidin meeldima talle. Aga ilusad olid need paariminutilised jällenägemised, mille kestel laususime waid paar sõna, wahetasime salaja wahepeal kirjutatud kirjad ja wahtisime üks-teist naer silmis. Siis kadus isegi walujoon ta suu ümbert. Lõpuks ma ühes kirjas, mille kirjutamiseks kulus palju paberit, küsisin talt, kas ta ei tahaks saada mu naiseks."

Laane neelatas. Siis jätkas peagu sosistades.

„Oleks sa näinud ta silmi, kui järgmise sõidu ajal astusin kõhklewana ooteruumi. „Tahan, Jaan!" Neis kahes sõnas wäljendus kõik. Ma unustasin momendiks kõik peale meie kahe. Haarasin ta kaenlasse, hoolimata puhtaist lehist ja raamatuist laual, hoolimata Liide walgest blusist. Kahmasin kõik enda tahmasesse sülle. Meile oli jäänud waid üks lühike minut. „Jaan, kas sa wõtad mu ükskõik millisena?" küsis ta kesk sülelust äkki. Ta näos peegeldus suur mure. Helises äratõidu märguanne. „Wõtan su nagu oled, kallis! Ja nüüd — nägemiseni!" Tõstsin ta õrgele, lastes säält sadada alla, nagu tehakse lastega. Ise tormasin minema. Ukkse jõudes kuulsin walusat aietust. Pöörduisin. Liide lamas põrandal, tches ubituid tõusmiskatseid. Nagu etteheide wibutas minu suunas abitu jalg. See oli põlweni — luitunud puust. Wäljas wilistas kärsitult webur. Seisin kangestunult. Teine wile. Sõõstusin jaamaesisele, kõrwus tüdruku nuukseid.

Kogu sõidu ajal Tallinnani nägin punajalga ja kuulsin nuukseid. Kord nägin wastikut puutükki wibutatawat hõõguwas weburiahjus, siis pistetti see esile soos raudteeliinile laskunud udumüürist . . . Sinna juurde näis nutwat kogu kihutaw kiirrong. Weel järgmisel hommikul korteris olin walmis tapma igaüht, kes oleks wäiksemal määralgi ofutunud süüdlaseks mu õnnetuses. Aga süüdlast polnud ju. —

Lõpuks kaineneşin. Taipasin, millise pettumuse, kui palju walu olin walmistanud Liidele tolle jõhkra lahkumisega. Sõimasin ennast. Ma juhm oleksin wõinud ometi teda tröstida. Otsustasin jalamaid kirjutada. Tema polnud ju milleski süüdi.

Laualt leidsin eelmisel päewal saabunud kirja. Wend teatas isa surmast. Tulgu matusele. Isa surnud! Wirgusin äkki nagu unest. Mis kuupäew? Mis kellaaeg? Tormasin wälja. Poole tunni pärast wäljub wiimane rong, millega wõin weel jõuda isa matusele. Oli waja hankida luba sõiduks. Unustasin hetkeks Liide ja kawatsetud kirja. Oleks ma ometi kõike aimanud!"

Rääkija haaras wiinaklaasi ja tühjendas selle räpakalt. Siis wajus ta pea.. uuesti sügawale rinnale.

„Oli suwine sõdaöö, kui lähenesime nõdal hiljem Kunsiku jaamale. Wahepealse sõidu tegi minu eest keegi ametiwend. Webur hundas. Tahtsime teha tagasi eelmistes jaamades tekkinud ajakaotusi. Mind aga ei suutnud rahuldada maksimaalnegi kiirus. Wärisesin kärsitusest. Kuidas selctada Liidele oma hoolimatust, ilmset südametust meie wiimasel kohtumisel? On wõimalik lepitus? Mul oli hirm, et ei jätku aega selle kõige wäljendamiseks, mis pakitses sisemas.

Möödusime semaforist, pöörangukõbad paukusid, me ei wähendanud kiirust. Seadsin end hüppewalmis. Weel saba meetrit.

„Neetud!" karjus äkki weburijuht. Haarasime pea samal ajal piduritest järgi. Ka mina nägin äkki rossastele ilmunud walendawat kogu. Rong rappus . Piidurid kinnusid. Kostus nõrk karjatus. Olime sõitnud inimesest üle.

.. See oli Liide. Olin sõitnud üle ta walulisest näost ta waikseist silmist, ta tukstuwast kehast . . . Mina!"

Mõdagi kukkus Laane nahkkune õlisele käisele. Olad tõmblesid paar korda. Suitsukarwa käsi tõusis wargsi silmile.

„Ta põnest leiti kiri. Kiri mulle.

Armas! Mu elu on olnud waluriikas. Walu ületas aga mu jõutagawara, kui kuulsin, et sa olla palunud end ümber paigutada teisele liinile. Mõistan sind. Ela hästi!

Liide.

Nii umbes oli ta kirjutanud.

Tagasisõidul peksin poolsurnuks pöörangusõidja Kunsiku jaamas, kes armukadedana oli kuuletanud Liidele minu ümberpaigutamise loo, nähes mind puudutawat eelmisel sõidul. Oleksin taynud ta, poleks mind takistatud. Kuid seegi ohwer poleks toonud tagasi Liidet."

Laane waikis kõssi wajununa. Ta näis kaubwat ränka koormat. Mägi julges waewalt hingata. Siis Laane keha wiskus järsu nõkkuga firgu. Tõustes ta haaras klaasi ja karjus:

„Joo, kurat! Sõida! Ema laasa! Nüüd tead, kellele oled tänu wõlgu nue koha eest. Minule mitte!"

Jõi ja ruttas siis wihmaplaadisewasse sügisõhe.

Omamoodi.

Näed sa, need puud siin on minu istutatud.

Hoolitseja abielumees.

„Kui sa pildile õige koha oled kätte leidnud, Mari, siis tõmba teised naclad wälja!"

UUDSET 13. ROMANOVIST.

SIBER.

Saatuslik ei.

Läbirääkimised tsaari perekonna äraõidu asjus algasid tõepoolest juba revolutsiooni alul. Kuid alles 23. märtsil teatas Inglise valitsus, et Inglise kuningas oma tädipoja meelsasti vastu võtaks. Ettevalmistused äraõiduks olid juba tehtud. Ajutine valitsus, tsaari perekonna pärast siiralt mures, teatas, et ta on valmis tema ülalpidamise kulusid Inglismaal kandma. Mõne une, erapooletu maa läbi pidi samuti korda minema, Saksa valitsuselt lubadus saamatada, et ta laseks Wene tsaari perekonna takistamatult Inglismaale läbi. Need ettevalmistused kestsid kuni 10. aprillini.

Sel päeval ei ilmunud Inglise saadik, sir Buchanan einele. Alles pärast pikemat aega kõlasid koridoris kantsel tulevad sammud. „Wimmaks," kirjutab Miriel Buthanan, „awanes uks ja minu isa astus sisse. Kui nu ema tema nägu nägi, hüüdis ta ehmunult: „Mis on juhtunud? Kas oled haige?"

Isa wiskus kirjutuslaua ette tugitooli.

„Sain Inglismaalt teateid," — tema hääl kõlas elutult. „Nad tõrgutwad keisrit wastu wõtmast."

Ruumis walitses sügaw waikus. Wäljast oli kuulda tänatwaudtee signaalkella. Kustki kostis pauk. Siis jäi kõik waiki. Lloyd George'i nime sel päeval ei nimetatud.

Siber.

Kolm kuud hiljemini anti Tsarskoje Seloo kokale käsk, woitu wiieks päewaks ette walmis teha, ja selle koka kaudu sai Nikolai teada, et tema omaksed peawad lähemal ajal Tsarskoje Seloost lahkuma. Läbirääkimiste nurjumisest Inglismaaga ei teadnud tsaar midagi. Kui keiserlik perekond asju pakkis, polnud tal endal aimugi, kuhu reis läheb.

31. juulil pärast lõunat ilmus paleesse Kerenski, saatis kõik wõõrad eemale ja kõneles enamlaste juuresolekul tsaariga silmatorkawalt häbematult. Kui aga wõõraid juures polnud, käitus ta korrektselt ja nimetas tsaari tema tiitliga. „Majesteet," ütles Kerenski, „kas te usaldate mind?" Nikolai waikis. Wõib-olla talle meenus sel hetkel pikk rida ministreid, kes 24 aasta jooksul olid asetanud talle sama küsimuse. Kerenski pidi olema selles reas wiimane.

„Jah," ütles ta siis.

„Noh, siis, majesteet, uskuge mind, et kõik, mis ma teen, teen teie pärast meiseks, ja mitte teie hukkasaatmiseks. Kas usute ka seda?"

„Usun," mastas Nikolai ja kuulis Kerenskilt oma eelseisva reisi lõppjaama, Tobolski linna, Siberi südames.

Tihe rahwaparw kogunes palee raudwärawate ette.

Rahwas hõiskas ja wilistas. Keiserlikud autod pidid pöörduma kõrwaltänawale. Sõjawäelise kaitse all wiidi nad ühte kaugemasse jaama. Rong seisis ees. Haige tsaarinna kanti kätel wagunisse, kus ta, pea kätele wajunud, istuma paigutati.

Aowalgel lahkus rong Tsarskoje Seloost, ja Nikolai algas pikka reisi mööda walget, lumistunud teed. Maapas-teed. Tema ja tema eitwanemad olid lahkumisest Siberi saatnud loetlematuid mässajaid riigi ja jumala wastu. Pikkamisi hakkas tsaarirong liikuma ja weeres Siberi rohtaaite poole. Tsaari silme ees tantsisid hiiglasuured lumehelbed. Nad langesid kõwaskõlmunud maapinnale ja katsid oma pehme jahedusega kõik need, kes sõitsid maale, kust polnud enam tagasipääsu, ei tsaaril ega mässajail, ei suurwürstidel ega roimaritel, ei juhtidel ega juhitawatel.

Tsaarinna Siberi kirjadest prsna Anna Wõrubotwale!

„Loen palju, wiibin mnide oma mõtetega minewikus, mis on rikas ilusaist ja kalleist mälestusist. Jumal ei jäta maha neid, kes teda armastawad ja usuwad tema piiritut halastust. Tema aitab meid siis, kui laadame seda kõige wähem, ja päästab selle õnnetu maa. Peame uskuma ja kannatama." — „Kujun wäikesele praegu paari sõlle, ta wiimased on üsna auklikud. Mõletad ja weel, kuidas warem talwiti sukki kudusin? Kujun neid nüüd meile kõigile. Isa püksse olen juba niipalju paigaud. Tütarde särgid on aukе täis. „Oo Issand, päästa Wenemaa," nii kisendab nu süda Jumala poole ööd kui päewa. Oo jumal, kuidas kannatab meie isamaa. Tead ja, armastan nüüd teda weelgi kuumemini ja süramalt kui kunagi warem — seda õnnetut, seesmiselt purustatud ja waenlaste poolt lõmastatud kodumaad."

„Peigmees tuleb. Walmistugem teda wastu wõtma! Heitkem endist ära määrdunud riided, puistakem endilt maine tolm, puhastagem keha ja waim ja jätkem maha elu edwistused. Sest kõik selles maailmas on tühi ja wäärtusetu. Ta tuleb, selle maailma walitseja, ja meie kummardume tema risti ees."

Tsaarinna päewikust:

„Minu nimepäew möödus kurwalt, hoopis teisiti kui möödunud aastal. Lõunaajal korraldati missa. Neljanda rügemendi kütid kohtasid mind alas ja õnnitlesid. Ka mina õnnitlesin neid, — neil oli rügemendi pidu Ohtul mängisid Maria, Aleksei ja ja m. Gillard mingi näidendi „Le Fluid de Jahn". Naersime hirmsasti. Külm suureneb. Ohtul langes termomeeter — 24 kraadile. Täna lõpetasin Alekseiga Peter Suure elu- ja walitsusloo. Nüüd oken hakanud maha kirutama Tschehowi näidendit „Karu", sest Olga ja Maria tahawad ta ette kanda. „Täna tuli telegramm teatega, et enamlased wõi rahwakomissaride nõukogu on äktsepteerinud saksaste rahuläbirääkimised, kuna waenlase wäeosad edasi marsiwad ja keegi neile wastu ei lähe. On see alles mure!"

Tobolsk, wäike linn Siberis. Linna keskel künkal hiilgawate kirikute kuldristid. Laiad, sirged tänawad on puuga sillutatud. Pikal terräänil asetseb kahekordne, nelinurkne maja. Kord resideeris siin Tobolski kuberner.

Augustikuu alul aastal 1917. ilmus walgeske marja kolonel Kobõlinski. Wäikese majas algas nüüd otsekohe elam askeldus. Wanad mööblid tehti puhtaks. Salongi toodi klaver. Nikkalt Siberi kaupmeestelt ostis Kobõlinski kaks wedruvoodit. Maja ees olew õu ümbritseti kõrge laudplanguga.

Augusti keskel nägid Tobolski elanikud, kuidas sõdurite saatel sammus läbi peatänava wäheldane, blond kolonel, wananew naine ja, neli tütarlast ja kolmeteistkümneaastane poisike. Seltskond läks kuberneri hoone plangu taha. Kui raske majauks kinni langes, heitsid Tobolski elanikud risti ette. Nad ei teadnud aru saada, et päise päewa ajal wiidi täiesti mööda wangi, — tsaar Nikolai Aleksandrowitschi.

Elu Tobolski kuberneri majas möödus ühetooniliselt. Arereeritud perekond tõusis kell ühekõa hommikul. Pärast teed lapsed õppisid, tsaar luges ja tsaarinna kudus. Kell üks sõödi lõunat.

Omnibusühendused Tallinnaga.

Sel nädalal algab ühenduse pidamine autobussiliinidel:

Tallinn—Wõsu: Wäljasõidud Tallinnast igal pühapäeval kell 20, teisipäeval, neljapäeval ja laupäeval kell 17, Wõsust igal pühapäeval, esmaspäeval, kesknädalal ja reedel kell 5.30.

Tallinn—Pärnu: Wäljasõidud igal äripäeval Tallinnast kell 17, Pärnust kell 5.

Tallinn—Kuressaare: Wäljasõidud igapäew Tallinnast kell 14.45, Kuressaarest kell 6.35.

Tallinn—Haapsalu: Wäljasõidud igal äripäeval Tallinnast kell 17, Haapsalust kell 6.

Wasalemma jaam — Piirsalu-Risti jaam — Lihula: Wäljasõidud Wasalemma jaamast igal esmaspäeval, neljapäeval, reedel ja laupäeval kell 17.10, Lihulast igal esmaspäeval, teisipäeval, reedel ja laupäeval kell 4.15. Lihula autobussilt Wasalemma jaamas ümberistumise wõimalus Tallinn—Riguldi liini autobusele.

Kiriküla (Risti) — Wasalemma jaam: Wäljasõidud Wasalemmast igal äripäeval kell 17,10, igal esmaspäeval, reedel ja laupäeval kell 9. Kiriküülast igal äripäeval kell 6,10, igal esmaspäeval, reedel ja laupäeval kell 14.10.

Rapla jaam — Rapla alew — Järwakandi klaasivabrik: Wäljasõidud Rapla jaamast igal esmaspäeval kell 2,10, kesknädalal kell 4.50 ja laupäeval kell 17,20, Järwakandi klaasivabr. igal esmaspäeval kell 3.30, kesknädalal kell 15,50 ja laupäeval kell 18.40.

Rapla alew — Rapla jaam: Wäljasõidud Rapla alewist igapäew kell 4.30 ja 16.50, igapäew peale laupäeva kell 18, ainult laupäewiti kell 19.40 ja ainult esmaspäewiti kell 1.40, Rapla jaamast igapäew kell 4.50 ja 17.20, igapäew peale laupäeva kell 18.30, ainult laupäewiti kell 20 ja ainult esmaspäewiti kell 2.10.

Kangekaelne salawiinalaos pidaja.

Wõisiku rataomi kustabel leidis läbiotsimise käigus Metsküla talumaa J. Kiisa juures 25 tolmuveerandliitrilist pudelit riigiwiina. Juurdlus asjas oli alles käimas, kui J. Kiis oli jõudnud omale muretseda uue wiinatagawara. Taistkordne läbiotsimine tõi päewawalgele 8 suurt pudelit wiina, mis jamutti nagu eelmisedki konfiskeeriti.

UUDIS! Nüüd pika suutsaga paberossid!
SAVOY-EKSTRA
Need ei jäi oma headuse poolest maha paberossidest 25 tükki — 35 senti. Kaitsed on vaputatud, hügieenilise vatiga.
25 tk. — 20 s.
A.-S. „SIRENA"

Warandusekõtsijad Raiwere Wallimäel.

Raiwere sõjaväe haaskambrisse taheti sisse murda.

Neljapäeva hilisõhtul märgati Raiwere Wallimäel askeldamas kahte meest, kes wõõrastele kahtlemisi ringi waatasid. Meestpõlgma asudes selgus, et neil on käsil nähtawasti warandusteotsimine. Kohale oli toodud taks suurt redelit, millega ligi katsuti pääseda maapinnast umbes 3 meetri kõrgusel asuwale auguile müüris. Ühtlasi püüdsid mehed müürituwanuste pääseda müüri jalal olewate sutsuldõrite kaudu, mis neil aga ei õnnestunud, sest sealt oli wõimata redelit ülesse ajada. Kuna need katsed ei õnnestunud, siis hakkasid mehed ilmselt müüri lõhkuma, kõiges sel moel nähtawasti mõnda wõlwikku sisse pääseda.

Sündmusest teatati politseile.

Kohale minnes aga selgus, et mehed olid töö juurest põgenenud. Sõnumitul waremeid järelewaadates avastati weel teinegi kõht, kust mehed nähtawasti midagi olid otsinud. Paari aasta eest lähtikaewatud endise tagawaramu lakke oli tehtud suur auk, millele, tagajärjel oli sisse langenud suur osa wõlwist.

Ehalgu ei osutud taibata, millels mehed lossi endises kõgiosas

muuri pühsid lõhkuda.

sest pole ju loota, et wanas kõõgis olcks mingisuguseid warandusi leida wõinud. Nagu hiljem selgus, pidid waraotsijad lossi plaaniga täiesti tuttawad olema, sest kõõgi all asuwad endiste losside sõstide matusekohad. Nähtawasti lootsid mehed sealt leida ühes sõstidega maetud wäärtasju. Kuna aga endised wõlwikäigud on suuremalt osalt juba sisselangenud, siis osutub matusekambrisse sisseturgimine peaaegu wõimatuks. Waremated aegadel pole sinna üksi warandusõtsija sisse tungida püüdnud.

Põltsamaa loss peidab saladuse.

Põltsamaa loss on rajatud wanal hallil ajal muistse Eesti linnuse asemele ja tema ümber liigub rahwasuus otsatult palju legende. Osa neist puudutawad lossi salateesid, mida on igal wanemal lossil. Põltsamaa lossi salakäike pole weel awastatud, kuigi neid on otsitud. Kolm-neli aastat tagasi awastati lossi hoowil maa-alune palkidest wõlwitud mustaweejuhe, mis esialgu täitis lossi salakäigu ased.

Asjasthuwitatud kodanikud kawatsewad asuda salakäikude awastamisele.

Algab propagandarünnak

Eesti lipu lewitamiseks ja nimede eestistamiseks.

Wõidupüha lähenemisel, mis on määratud Eesti lipu lewitamise ja nimede eestistamise tähtpäewaks, on Nimede Eestistamise Keskbüroos nende aktsioonide läbiwiimiseks koostatud propaganda-rünnaku kawa eelolewaks kuuks.

Alustatud aktsioonide selgitamiseks on koostatud Eesti lipu ja eesti nime propaganda ühine lendleht, mida lewitat, kõikidesse küladesse ja pea kõikidesse taludesse. Kõikidesse küladesse saadetakse ka lipuriide tellimise ja nimede eestistamise põhimõtteliste otsuste allkirjade kogumise lehed. Lippude muretsemiseks on eeltööna selgitatud willase ja puuwillase lipuriide suuremal arwul saamise wõimalused, kusjuures normaalsuurusе willase lipu riide saawad tellijad Eesti Lipu Toimkonnalt hinnaga kr. 5.50 ja suurema lipuriide hinnaga kr. 7.50. Puuwillaste lippude hind on wastawalt kr. 3.— ja kr. 4.— Lipuwardaks tarwilisi ritwu wõiwad soowijad saada kohalikkudest metsklondadest soodustatud korras metsawahtide kaudu mõnekümne sendi eest.

Eesti lippude tellijatele

soowitab Eesti Lipu Toimkond, et lipuwarras walmistatakse pikemas ridwast ja taludes lipp hiljem üles seatakse wärrikale ja sõnnapõõsale kohale. Selleks piistab tagu talu õuele pikem lipuwarras ehk kuusitagu lipp õuewärawa samba külge, või, kus see sobib, elumaja eeskoja külge, ajutisega ukfest wäljamineku parema kätt. Lipu paigutamise kohta annawad soowijaile nõu Põllutöökoja ehitustalitus Tallinnas ja ehituskonsulendid maakonnaliitudes.

Nimede eestistamise ja Eesti lipu lewitamise propageerimiseks korraldatakse teisel suwistepühal,

10. juunil, üle maa kõikides waldades koosolekud.

Selleks kasutatakse kõik selle päewa peõhtud, kus peetakse lühike isamaalik kõne. Kõnelejate saamiseks on pööratud üliõpilaskonna poole, et sealt korraldataks kõnelend, nagu seni on tehtud wabariigi aastapäewadel.

Praeguste eelduste ja tehtawa selgitustöö juures on oodata, et eelolewaks wõidupühaks tuhanded eestlased eestistawad oma wõõrapärased nimed ja et üle kodumaa pannakse lehwima tuhand. uued Eesti lipud.

Tubakamüügi streik Wiljandis?

Wiljandi kaupmeeste referaatkoosolekul wahetati pikemalt mõtteid tubaka ja tubakasaaduste müügi asjus ühenduses pikema suutsaga paberosside müügile lastmisega. Tubakawabrikud on alandanud müügiprotsenti wäikekaupmeestele 8-lt 5—6-le ja suurkaupmeestele 10-lt 8-le, põhjendades seda sellega, et suutsade pikendamine on toonud 2% kulusid juurde. Kaupmeeste arwamisel neil oludel tubaka ja tubakasaaduste müük ennast enam ei tasu, waid toob kahju. Asuti seisukohale, et kui wabrikud ei tõsta müügiprotsenti, tuleb teatawaks ajaks üle riigi lõpetada tubaka ja tubakasaaduste müük.

Balti rahwakunsti näitus Pariisis.

„Le Temps" awaldab 11. mai numbris Jean Lefranci sulest kirjutise Balti rahwakunsti näituse kohta, mis neil päewil awatakse Trocadéros, Pariisis.

„Meile näidatakse," kirjutab autor muuseas, „Trocadéros Balti näituse korraldajate poolt Eesti naiste töid — rõiwaid, tikanduji ja wäärtuslikke riideid, mille mõned wormid ulatuwad eelajaloolisesse ajajärku. Meie imetleme Läti kalliskiwe, mis tuletawad meeldе rauaaja traditsioone, ja puunikerdused ilmutawad meile Leedu kunstnikude wõimeid."

Sõbralikus toonis koostatud artikli filmanähtawaks eesmärgiks on tutwustada Prantsuse publikut Balti näituse ülesannete ja tähtsusega.

Tänawawõitlused kuritarwitajate pärast.

Eta. Pariisist, 16. mail. Alihiiri linnas Beni-Safis oli eile werisseid kokkupõrkeid wõimude ja elanikkonna wahel. Sotsialistliku linnapea Gonzales'i wangistamisel rahade kõrwaldamise pärast, tema poolehoidjad läksid politsei komissariaadi ette, loopisid seda kiwidega ja tulistasid rewolwrist. Seisukord muutus nii ähwardawaks, et oldi sunnitud appi kutsuma wõõrleegionääre. Alles pärast pikemat wõitlust, kusjuures mõlemal poolel oli haawatuid, seati kord jalule. Esialgu sõjawägi jääb linna.

Hiinale suurriigi tunnustus.

Londonist, 18. mail (Reuter). Hiina diplomaatilises seisukorras toowad tähtsa paranemise paljude suurriikide teadaanded, et nad on otsustanud tõsta oma saatkonda Hiinas suursaatkonna astmesse. Selleks kohase sammu astus Itaalia mõni kuu tagasi. Neil päewil järgnes temale Jaapan. Inglise kuninga otsusega üleandati Briti minister Hiinas suursaadikuks. Reedel wõttis Saksa wälisministeer von Neurath, juhule Hiina saadiku, kellele teatas, et Saksa walitsus on otsustanud tõsta oma saatkond Hiinas suursaatkonnaks. Ühtlasi teeb ta Hiinale ettepaneku anda samasuguse astmekõrgendus Hiina saatkonnale Berliinis.

Ühendriikide saatkonna kõrgendamine järgneb niipea kui kongress on kiitnud heaks president Rooseveldi wastawa ettepaneku.

Tahlbärgi
Ringhäälingu.

Põhjamaa walged ööd.

Nüüd on meil Põhjamaa walged ööd käes ja kõik tänawalaternad on Tartus kustutatud.

Eile just oli üks niisugune walge öö. Nii walge, et wõttis silmad pimedaks. Oli niisugune tunne, nagu oleks kott päe wisatud ja koti ümber tõmmatud weel teine kott.

Onneks on meil kõik positiiwsed instinktid terwed ja nende järele seadsin umbkaudu kindlaks, kuspool asub kodumaja. Kõhatasin ettewaatlikult kõnniteel ja et need on nüüd nii kõrged nagu keskmised wiadukdid, siis hoidsin peaga majaseintest kinni, et mitte alla kuristiku sadada.

Aeg aga tunnen, et peo all on midagi nagu lipsu moodi. Wist mõni inimene, mõtlesin ja tunnen, et ka minu lipsu külge on hakanud midagi elawat.

Siis öeldi ehmunult:

„Ah, kurat, inimene wist. Pardouks."

Ja selle peale kiruwalt:

„Lakter on wist rikki läind. Ei tea, kust siit saaks küünlaid osta?"

Oige mehaanik wäljas, arutasin edasi, mis selle elektriga enam teha, kui walged ööd on tõtte jõudnud. Ja kummasin edasi.

Ühe koha peal lõppes äkki maapind otsa. Kõhan ühe jalaga — tühjus, teisega — weel tühjem. See on iseenesest wäga weider, et nii kiiresti võib sattuda maailma otsa, aga ega nüüdsel ajal ei või enam seda maakeragi useldada. Pöörasin kõpsti ümber ja kohe tundsin, et nüüd põrkasin millegi peenikesega kokku. Pehme ja peenikesega.

Tõmbasin tikust tuld: jälle inimene. Aga seekord päris tuttawa näoga — üks auwäärseist linnaisadest. Tegi wist jalutuskäiku mööda kauneid walgeid tänawaid. Tal tikke ei olnud ja seepärast lõi sutsti põlema wälgumihkli.

„Tulin waatama," sõnas ta asjalikult, „kas kõik laternad on ka korralikult kustutatud. Ei tea neid ju uskuda, jätawad lohakile. Nüüd aga eksisin pisut ära siin pilkases pimedas, kas teaksite öelda, kuspool kandis on Puiestee tänaw?"

Oliine parajasti Pihkwa tänawa lõpuosas, nagu selgus ringi waadates. Waene mees oli sattunud põhjanaba asemel lõunanabale. Aga ka enese suhtes ei saanud wäga hoobelda, sest elan Tähtweres.

Tegime siis ühiselt enesele maakaardi selgeks, ütlesime head reisu ja hakkasin tagasi kõbima.

Kõbisin, mis kõbisin, aga äkki tunnen, et olen metsas. Mitte just päris metsas, sest puud olid neljakandilised, hõõwelbatud ja igal pool oli teraw lubja hais. Mässasin seal puierägastikus edasi-tagasi, edasi-tagasi, kuid wälja sellest põlislaanest ei pääsenud. Tikud olid kah otsa lõppenud ja silmist läükse tuld ainult muinasjutus.

Lõpuks jäin mingisuguse okastraadi otsa päris kinni ja sinnapaika mu maine rändamisetee lõppeski.

Aga ainult paar tundi seal konksu otsas kõlkuda saingi. Siis hakkas hommik koitma, taewas helendas ja warsti oligi selge, kuhu olin enese sokutanud. Olid majatellingud tänawaweeres ja arusaamata, miks ma just sinna olin roninud.

Waatasin hommikuwalgenduses tänawasilti: Weeriku.

Piimamehed olid juba wäljas ja kojamehed kratsisid pimaku, kui jõudsin Tähtweresse. Kodu — magus sõna.

Jah, on kaunid Põhjamaa walged ööd! Ja kasutikud tulundusliikult: tänawawalgustusewaha jääb linnalaste jaoks.

Ainult üks wäike soow: wõiks sinna kuhugi kõrgemale poole teatawaks teha, et Tartu linna sundmääruse järele algawad walged ööd täpsalt 16. mail. Siis teaksid lõõdusewõimud ka walguse waremmi Taaralinna jaoks.

Külaskäigul wälismaal.

Wälismaal käiakse kaht moodi: kas uinnakse niisama wõi kutsutakse.

Härra Pecter Suttbärk kutsuti.

On kaht moodi inimesi: ühed waatawad wälismaa wastuwõtu-korrektsuse kui loomulikule nähtusele, teised ajawad silmad päranni, nagu Juku-Aüri, kui ta pidi esimest korda elawaid pilte waatama.

Härra Suttbärk kuulub...

See selgub kohe, kuhu.

Reisult tagasi jõudes andis ta ajakirjanikele järgmise interwjuu:

„Olen niisugune mees, kes hoopleмist ei salli. Kutsub mõni direktor lõunale, ei pane millekski. Ainult siin-seal natuke kõnelen, et direktor Preibärk pakkus lõuna, jõime koos napsu ja et siis patsutasin talle õlale: „Noh, waras, tritwusepärk, laseme käia."

Rohem mitte üks siip.

Aga selle juures on fakt see, et mind kutsuti wälismaale külla. Nähtawasti olen rahwuswahelise kuulsusega. Noh, pidin juba ütlema ‚ei', aga siis ütlesin ‚jah'. Wõib ju ennast natuke liigutada, kui nii wäga palutakse.

Reisisin. Peab ütlema, suurepärane. Ei osanud arwatagi, et nad minu tähtsusest ja kuulsusest nii suures waimustuses on. Paiguti paistis, et juba liialdawadki natuke.

Kõige pealt, mõelge ise: sadamas härrad wastas. Suruwad kätt, tere hommikust ja kohe wõõrastemajasse. Ja koguni päris kõige peenemasse. Et mina, sellepärast. Hotelt on niisugune, et ei leia sõnu: woodi toas ja peldik koridoris. Luksuswärk.

Ja kui hommikul ärkad, siis kõigi ei ütle, et Willem, kuhu sa oled roninud, padawai üles. Wastuoksa, teenija toob wett ja ütleb: peske, olge heaks. Sulapuhas wesi alles kraanist lastud. Ja teed kohe märkimikku märkuse, et midagi suurepärast, weetanu lükati prii nina alla.

Siis astud tänawale. Rahwast murdu ümberringi. Ja kõik wahiwad, näe, kas peenike mees ilmunud, kuulus Suttbärk. Ma muidugi ei waata ei otse ega kõrwale. Ja siis: fotograafid. Plõks-plõks. Ei usu silmi. Aga taga hullemaks — ajakirjanikud platsis! Üks küsib sedasi ja teine teistwiisi, et kuidas on ja mis te mõtlete? Räägin pisut, mõtken pisut ja lähen edasi. Ajawad pea kirjuks need pidulikud tseremooniad. Tõepoolest, see waimustus on natuke üle piiri.

Ja teisel päewal näen lehest: pilt ära trükitud ja jutt kah. Ja mitte kuski kõrtsipakkumiste all, waid, kesset teksti. Mis te mõtlete niisugusest asjast?

Perekondades tegin päris suurorit. Ühesse kutsuti koguni kohwile. Kärmine lahkus ümberringi, wõtke weel, olge heaks, natuke wahest pirukat, weel üks kohwi?

Ela nagu nõiaringis.

Nüüd olen jälle tagasi. Unustamatud muljed. Siit praegu paistab, nagu kõik oleks olnud muinasjutt."

Juhan Pahlbärk.

Karl Abel'i
riide- ja valmisriietepõ
Tartus, Kauba tänav nr. 34
rahuldab teid naiste ja meeste üliriiete materjaliste ja hinna suhtes täiel määral.

Koopaelanik Tartus õigust otsimas.

Kusta Toome süüdistati sündsusetu wäljenduse pärast tema ajakirjas. Kohus mõistis ta õigeks.

Kohtusse tulles oli „toimetajal" trükikoda kotiga kaasas.

Tänapäewalgi leidub Diogenesi, kes loobuwad rikkusest ja toredusest ning pöörduwad tagasi loodusse juure, eelistades kõige lihtsamaid eluwiise. Üheks selliseks looduslapseks on Rõngu walla Pühaste metsas elaw koopaelanik August Toomingas, kirjanikunimega Kusta Toom. Mehel on pisut ka kirjanikunärwi ja mõnda aega ta toimetab ja trükib oma koopas ajakirjataolist trükitoodet, mis kannab nimetust „Törwik". Selle ajakirja wiimane number tõi aga tema wäljaandjale, kes ühtlasi ka wastutawa toimetajana alla kirjutab, rohkeid sekeldusi ja mitmeid kohtuskäimisi. Reedel oli see koopaelanikust toimetaja Tartu ringkonnakohtus.

Kohtuametnikkude ja publiku tähelepanu tõmbas reedel enesele wanamehe-näis, kes kandis mahatõmmatud kõrwadega riidest lakit, räbaldunud palitnürpi ja peaaegu taldadeta kalosse. Selgas oli mehel jämedakoeline kartulikott, mida ülewal hoidsid punutud nöörid, mis üle õla tõmmatud, nagu koolipoisil ranitsa rihmad. Mees wiskas koti seljast ja jäigsiis waikselt kohtu koridori seisma. Kohtuteenija küsimuse peale, mis tal asja kohtus,

otsis wanamees oma kartulikotist kohtukutse,

millel seisis, et August Toomingas on kutsutud kohtusse kaebealusena.

Kulutulena läks kohturuumides laiali teade 20. sajandi eriskummalise „toimetaja" ilmumisest. Kohtusaalis istet wõtnud meest käidi waatamas kui mõnd ekzootilist olewust. Waadeldawat aga see põrmugi ei häirinud, waid kõige suurema rahuga nõjatus ta pingile ja ootas, mil kohtulaua ette astumiseks järjekord tuleb tema kätte.

August Toomingase, alias Kusta Toome, oli wiinud kohtutaadele tema ajakirja tänawune esimene number „Törwik" nr. 1 1935. a." Sundeksemplari saamisel leiti prefektuuris muidu päris süütu sisuga ajakirjas Hendrik Adamsoni nime all trükitud

luuletus, mis kandis kahesõnalist pealkirja.

Pealkirja ühestilbilised sõnad kokkuloetult annawad eesti keeles sõna, mis ebawiisaka iähendusega. Luuletus iseenses ei sisaldanud midagi sündsustunde-wastast, waid selles antakse edasi looduse kirjeldus wärsimõõdus.

Tartu-Walga prefekt aga leidis, et sellise pealkirja all pole sünnis luuletusi awaldada. Ta määras alustada juurdlust wastutawa toimetajana alla kirjutanud August Toomingase wastu ja tema trükitoode „Törwik" panna aresti alla ning ära korjata.

Prefekti otsus tehti teatawaks Aakre raiwoni konstaabel L. Terrile, kelle piirkonda käib Aug. Toomingase elukoht. L. Terri läks kohale ja wõttis ära Kusta Toomelt tema lehe ülejäänud numbrid, arwult 195. Toom seletas, et

trükkinud lehte 275. eksemplarik,

millisest arwust 80 saatnud tellijatele.

Asi läks Elwa jaoskonnakohtuniku kätte. Kohtunik leidis, et sellise pealkirja all ei tohi ikka trükis luuletusi awaldada, mispärast ta karistas August Toomingat, 42 a. wana, ühekuise wangistusega tingimisi üheaastase katseajaga.

Peale selle tekkis aga Toomingal ka kõrwalprotsess. Nimelt selgus, et toimetaja ei olnud annud möödunud aastal ühtki numbrit oma ajakirjast wälja. Wahepeal oli aga ilmunud määrus, millega tühistati ilmumise load kõigil ajakirjadel ja ajalehtedel, mis ei olnud aasta jooksul ühtki numbrit wälja lasknud. Nii ei olnud Aug. Toomingasel

enam õigust wana registreerimise kwitungi põhjal oma ajakirja wälja anda.

Ka selle eksimuse pärast tõsteti tema wastu süüdistus ja selles asjas Elwa jaoskonnakohtunik karistas teda 15-kroonise rahatrahwiga wõi maksujõetusel 5-päewase arestiga. Kuna aga mõlemad eksimused olid korda saadetud ühel ja samal ajal, siis jaoskonnakohtunik koostas karistused ja määras Toomingale ainukeseks karistuseks 1 kuu aresti tingimisi.

Ebasündsa pealkirja pärast süüdimõistmise asjas kaebas Aug. Toomingas edasi ringkonnakohtusse, paludes tunnistajaks wälja kutsuda Tartu ülikooli wanade keelte professorit Pärtel Halistet, kes pidawat tõendama, et ebasündsaks peetud luuletuse pealkiri olewat ladina keeles kõige süütuma tähendusega.

Nii oli siis

koopaelanik juba neljapäewa õhtuks Tartu ilmunud.

Tawaliselt käib ta ainult jalgsi, sest tema põhimõte on mitte looma tarwitada enese weoks ega ka randruuna „waewata". Kuna seekord oli tähtsam käik — minna kohtusse täpsaks ajaks, siis oli ta ometi rongile istunud ning Tartu sõitnud, kaasa wõttes kotiga oma tähtsama osa waranduseest, mõned trükkimise juures tarwis minewad esemed. Ta ei julge neid koju jätta, sest ümbruskonna karjapoisid ja teised noormehed lõhkuwat tema omatehtud puuluku koopa ukse eest lahti ja rüüstawat mehe korterit.

Kohtu ette astumiseks peab teda pristaw M. Raamat mitu korda kutsuma, sest ta ei kuule hästi. Kummalisena tundub, kui kohtu eesistuja P. Kleini küsimuse peale „Kas teie olete „Törwiku" wastutaw toimetaja?" wastab jaatawalt äärmiselt räbaldunud ja sassis juuste ning habemega mehenäis. Selle järele wõtab ta tähtsalt istet adwokaatide lauas, kuhu nõjatades ja kätt kõrwa äärde seades (paremaks kuulmiseks) jääb jälgima protsessi käiku.

Wälja kutsutud

prof. P. Halist kuulatakse üle eksperdina.

Pärast wande andmist ta tõendab, et kõne all olewa luuletuse pealkiri wõib olla tõesti ladina keeles ja tähendab siis „Enese kaudu".

Eesistuja: „Mis on teil enese kaitseks öelda?"

Kusta Toom: „Luuletus oli tuntud luuletaja poolt. Mul oli usaldus tema wastu, mispärast awaldasin luuletuse autori oma pealkirja all. Palun mind wabaks mõista. Ma ei teinud midagi kuritahtlikult."

Ligi poolemõnise nõupidamise järele kohus otsustaski August Toomingase tema wastu tõstetud süüdistuses õigeks mõista, „Törwikute" konfiskeerimise otsus ära muuta ja lehekesed wabaks anda nende wäljaandjale. Otsuse peale on politseil õigus 2 nädala jooksul edasi kaewata.

Selle juures jääb aga koopamehele 15-kroonine trahw wõi 3 öö-päewane arest selle eest, et ta oma „Törwiku" andis wälja pärast ilmumiseloa maksuwõetuks muutumist.

„Jätke üldse see töö, ega sellest midagi head wälja ei tule", lausub kohtu eesistuja pärast otsuse kuulutamist sõbralikuks nõuandeks omapärasele lehemehele.

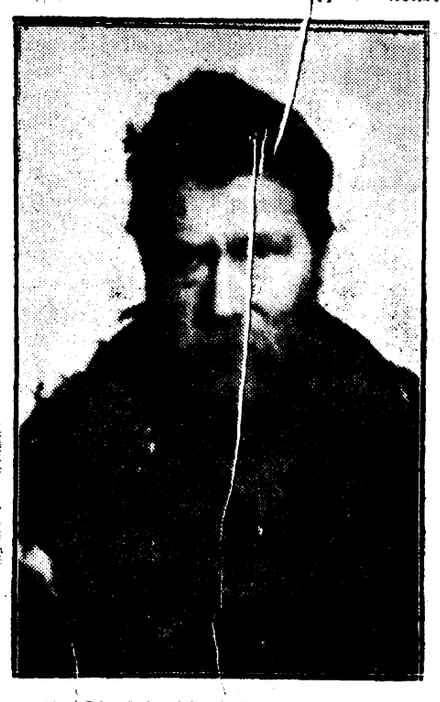

Foto Suras.

Ka 20. sajandi ajalehetoimetajaid.

Toimetus ja trükikoda metsakoopas.

Kusta Toomi elukoht on Rõngus Pühaste küla lähedal. Tema koobas ajub riigimetsas mäenõlwakusse kaewatult. Koobasonni ehitamiseks on kannud ta ise kõik palgid kokku, sest hobuse tarwitamine käib tema põhimõtete wastu. Koobas ajub teistest elamutest umbes 1 km kaugusel.

Wõõraste wastu on ta wõrdlemisi tagasihoidlik. Ta küll wastab esitatud küsimustele, kuid pikka juttu ei armasta ajada. Tema ainukeseks sõbraks on koer, kes on tal alalisteks saatjaks. Ainult seekord kohtusse tulekul puudus koer. Möödunud aastal, kui oli jälle keelatud lahtiseid koeri hoida, tuli Toom Tartu mingi asja pärast. Kuna mehel puudus suukorw ja kett koera tarwis, siis leidis ta lahendustee seaduse mitterikkumiseks sel wiisil, et pistis koera kotti ja kandis teda kotiga kaasas.

Ent Kusta Toom oskab wõõrkeeligi. Ta räägib saksa ja wene keelt, mida tal tarwis läinud pikematel retketel, mis ta jalgsi ette wõtnud. Eelmisel aastal käis ta jalgsi Lätis ja Leedus. Selle tõttu jäi tal möödunud aastal „Törwik" wälja andmata.

„Törwikut" teeb ta ise algusest lõpuni. Kirjutab juurema osa sisust, laob selle trükitähtedesse ja lõpuks trükibki seda ning ekspedeerib lehekese lähemasse raudteejaama — Päluperasse, kuhu saab tema elukohast 6 km. „Törwik" algas tänawu juba oma 8-ndat aastakäiku. Lehele on 8 pisikest lehekülge suur ja selles ei puudu ka pildid. Hinnaks on 5 senti. Seda loetakse ja tellitakse peamiselt omapärase eraku toetamiseks, sest otsekoheseid toetussummasid ta keelduwat wastu wõtmast. Omal ajal tegi ta kaastööd ka ajalehtedele ja Tartu kirjastusettewõttedki tunnewad Kusta Toomi, kes käinud neile oma suletooteid kirjastamiseks pakkumas.

Paremad tasku- ja käekellad on
HELVETIA ja TOBIAS.

Maad lasterikastele perekondadele.

Rahwaarwu komisjon nõuab lasterikastele peredele soodustust maale asumisel.

Wabariigi walitsuse poolt moodustatud komisjon rahwaarwu juurekaswu küsimuste selgitamiseks arutas oma järjekorralisel koosolekul muuseas rahwa juurekaswu soodustamist asundustegewuse kaudu ja suguhaiguste wastu wõitlemist ühenduses rahwa juurekaswu küsimustega.

Komisjon leidis, et lisaks senistele on waja luua uusi wõimalusi lasterikastele perekondadele maa saamiseks ja soodustada nute majapidamiste asutamist maal. Lasterikastele perekondadele tuleks kergendada ja hõlbustada asumist sel teel, et asunduskoha hooneestamine toimuks asunduskomisjoni korraldusel ja neile perekondadele antaks laenu hädawajaliku inwentari muretsemiseks ning tehtaks soodustusi wäljaostu maksude tasumisel. Samuti wõib wähendada neile perekondadele sissemakse asunduskoha andmisel kui ka wähendada wõla intresse wõi jätta need koguni ära. Rahwa juurekaswu otstarbel asundustalundite wäljaandmine ja seoses sellega koormatuste kergendamine tuleb komisjoni arwates siduda mitte üksi olewate, waid eeskätt talundite pidamise kestel sündinud lastega. Elamiswõimaluste loomiseks maal tuleb rõõbiti riiklikule asundustegewusele eraasundustegewust asunduskapitali arwel soodustada ja wanadele taludele omast talust uudiskoha eraldamisel needsamad soodustused wõimaldada, nagu need antakse asunduskomisjoni kaudu wäljaantawatele uudiskoha omanikkudele. Samuti tuleks komisjoni arwates kindlustada riigile ostucesõigus talude müügi korral ja soodustada töölisko htade soetamist seal, kus see on tarwilik põllumajanduse seisukohalt.

Lõpuks komisjon arutas ka

tõuterwise ala teadusliku nurimise

küsimust. Selles küsimuses pidas komisjon tarwilikuks, et Tartu ülikool asuks tõuterwise ala ja ühenduses sellega rahwa juurekaswu küsimuste kawapärasele uurimisele, arendamisele ja edendamisele, luues selleks wastawad wõimalused.

Minimaalpalkade seadus majandusnõukogus.

Põllumajandus anti seaduse alt wabaks.

Riigi majandusnõukogu järjekorraline koosolek peeti Tallinnas kaubandus-tööstuskoja saalis reede õhtul kell 5. Päewakorras oli kaks punkti, nimelt minimaalpalkade seadus ja töötülide lahendamise seadus. Minimaalpalkade seadus oli seekord juba teisel lugemisel ja sellepärast piirduti ainult ettepanekute tegemisega. Eriti rohkesti parandawaid ettepanekuid esitati kaubandustööstuskoja saadikute poolt. Kuna nende ettepanekud olid põhjendatud, siis läks neist läbi ka ligikaudu 90 protsent.

Tähtsamate parandustena seaduses kustutati seaduse alt põllumajandus.

Minimaalpalkade komisjoni wõib asutada teedeminister kokkuleppel majandusministriga. Sellele punktile waidlesid wastu küll tööliste esindajad, kuid lõpphäältesel läks ettepanek siiski läbi. Ühtlasi anti komisjonile ka õigus minimaalpalkade alandamiseks, kuna esialgses kawas oli komisjonile ette nähtud õigus ainult nende tõstmiseks. Kõik andmed, mis komisjoni liikmetele teatawaks saawad, tunnistatakse salajaseks.

Lõpphäältesel wõeti seadus esitatud kujul ühes parandustega wastu, kuigi walitsuse esindajad ja aruandja parandusettepanekutele wastu waidlesid.

Teisena tuli arutusele töötülide lahendamise seadus esimesel lugemisel.

Selle seaduse aruandja M. Pung tähendas, et seaduse pealkiri peaks öieti olema palgatülide lahendamise seadus, kuna tema sihiks on lahendada palgatülisid töötajate ja tööandjate wahel. Selleks lahendamiseks luuakse erikomisjon sel juhul kui sotsiaalkindlustuse osakond ei suuda lahendada mõningaid konflikte palkade alal. On komisjon oma otsuse teinud, siis wõtab see otsus kollektiiwlepingu ilme. Otsus on kohustuslik ainult tööandjale, kuna

töölistele jääb ikkagi edasi streikimise wõimalus.

Küll aga on keelatud streik sel ajal kui komisjon töötab. Aruandja arwates kujunebki tähendatud komisjon selle tõttu rohkem kohtumõistjaks tööandja üle kui erapooletuks asutuseks.

Aruandja parandusettepanekutega ei esinenud, küll aga soowitas seaduse 1. lugemisel wastu wõtta, lubades parandustega wälja tulla 2. lugemisel. See ettepanek wõeti wastu.

Lõpuks teatas president, et

käsitööliste esindaja walimine riigi majandusnõukogu lähemal koosolekul päewakorda wõetakse.

Sellele kohale on esitatud 2 kandidaati — Naeres ja Kesker. Raskem küsimus on juhatusel lahendada, kas esitatud kandidaadid käiwad käsitööliste alla. Meie seadus seda küsimust otse ei lahenda, kuid arwatawasti tuleb juhatusel tugineda 1920. a. wastawale seadusele, milline esitatud kandidaatide walimiseks takistusi ei näi tegewat. Wõimalik, et esitatakse walimiseks weel teisi kandidaate, nimelt töölisorganisatsioonide poolt, kuna need esitatud kandidaatidele tugewasti wastu waidlesid.

Tartu koolide suurnäitus awati.

Näituse külastajaid Soomest ja Lätist. Rohkesti õpilaste ekskursioone näitusele.

Näitus awatud ka homme ja esmaspäewal.

Täna keskpäewal awati Eesti Põllumeeste Seltsi näituseväljal Tartu algkoolide ühine näitus, mis on esimeseks selliseks koolinäituseks Eestis. Näituse awamistseremoonia algas mänguga 2. diwiisi orkestrilt. Järgnewalt sai sõna linnakooliwalitsuse juhataja linnapeaabi K. Luik, kes näitust awades rõhutas, et Tartu algkoolide näituse kui esimese sellise katsega tahetakse näidata meie noorte tööd koolis ja teiseks seda, mis algkoolid suudawad pakkuda meie kaswawale noorsoole. Pöördudes näituse külastajate poole, awaldas kooliwalitsuse juhataja soowi, et kogu Tartu seltskond koolide ettewõtteesse joojalt suhtuks ja omalt poolt kaasa aitaks Tartu koolielu weelgi kõrgemale järjele tõstmiseks.

Selle järel terwitas ta Soome ja Läti [illegible] koolitegelasi ning ütles tänu õpetaväikestele sõpradele-õpilastele, näidamisel nähtud waewa eest.

[illegible] istseremoonia lõppes ühislauluga „[illegible] mu isamaa".

[illegible] se puhul on Eesti Põllumeeste Seltsi näitusplats wõtnud ümber pidurüü — pawiljonide seinad on rohelisega dekoreeritud ja nende ette asetatud ilupuid. Wärawa kohal ja pawiljonidel lehwiwad kõrwu eesti sini-must-walgete rahwuslippudega weel linnalipud.

Publikuwool

näituswäljale algas juba enne kella 11. Esimesteks „pääsukesteks" olid õpilaskekskursioonid maalt. Õpilaskekskursioone on saabunud Walgast, Wiljandist, Wõrust ja 10 kohast maalt.

Eile õhtul jõudsid kohale „Balti ekspressiga" ka Soome kooli- ja haridustegelaste ekskursioon riigi haridusnõunik Salmela juhatusel. Lätist on saabunud näituse õpetaja Adams Arglas ja Marija Kalnina.

Awamissilmapilgul oli näituswäljal juba 3000 inimese ümber, kelledest waldawas enamuses koolinoorsugu. Ekskursioonidewool näituswäljale jätkus õhupoolikul.

Üksikasjaline ülewaade ja loetelu näituse wäljapanekutest oli toodud meie eilses leheses.

Briti walitsus kaalub Abessiinia tüli.

Londonist, 18. mail. Briti saadik Roomas, sir Eric Drummond, saabus reede hommikul lennukiga Londoni, et oma walitsusega nõu pidada Itaalia-Abessiinia tüliküsimuses. Saadikul oli kohtamine wälisasjade sekretär sir John Simoniga. Hiljem kutsuti sir Eric Drummond walitsuse koosolekule, kus kuuldawasti arutati rahwuswahelist seisukorda, muuseas ka Itaalia-Abessiinia tüliküsimust, mis tulewal nädalal Rahwasteliidu nõukogu koosolekul Genfis tuleb kõne alla.

Enne Roomast wäljumist oli Drummondil audients signor Mussolini juures. Nagu Roomast teatatakse, arutati seejuures läbirääkimiste arenemist mitmekülgse õhulepingu sõlmimiseks wastawalt Streesa konwerentsi resolutsioonidele.

750 mäetöölist uppus.

Kohutaw õnnetus Hiinas.

Schanghaist, 17. mail. Szetschnani hirmsa kaewandusõnnetuse kohta teatatakse täiendawalt, et uppunud mäetööliste arw ei tõusse 400-ni, waid wähemalt 750-le. See õnnetus tekitas Hiinas suurt ärewust.

(Esialgne sõnum katastroofi kohta puudub).

Greeka tagasi monarhiaks

Maakuulamine käimas.

Londonist, 18. mail. Reuter teatab Ateenast, et Greeka walitsus on oma saadikutele Roomas, Pariisis, Londonis ja Balkani liidu riikides ülesandeks teinud pinda uurida, kuidas need walitsused suhtuksid monarhia jalulseadmisele Greekas.

Wälisminister Rootsist tagasi.

Wälisminister J. Seljamaa jõuab tagasi Rootsist pühapäewal kell 14.15 lennu teel.

[illegible] iwitas 5 ha männimetsa.

[illegible] päewa õhtupoolikul süttis põlema [illegible] wallas, Kõlsinõmme wahtkonnas [illegible] ile kuuluw männimets, mille wa[illegible] a. Kuna ilm oli hooti wäga tuuli kustutajatel enne tublisti tööd, [illegible] jagu saadi. Ära põles umbes [illegible] nurmetsa. Kahjusumma pole weel [illegible] Tuli sai alguse asunik Georg [illegible] ergile kuuluwast talwisest raiesus Hans Kuulmann hagu korjas [illegible] põletas. Töölt lahkudes ei kustutees täielikult tulepesa ja jättis selle [illegible] guuna. Tugewa tuulega kandusid sädemed edasi kulusse ja süütasid selle põlema, kust tuli natukese ajaga edasi läks puudesse.

Tööline rongi all.

Reedel kell 2 läi Auwere jaamas liiwarongi alla tööline Julius Pent, 23 a. wana. Noormees katsus hüpata liikuwale rongile, kuid sattus jalgupidi rongi alla. Tal said mõlemad jalad wigastada. Pent toimetati Narwa haiglasse.

Eesti sead Narwa jaama kaudu Wenemaale.

Narwa jaama kaudu on juba alanud eesti sigade saatmine Nõukogude Wenesse.

Diwisjoni meeste ja naiste pidulik wannutamine.

„Täitke oma kohuseid wiimse weretilgani".

Eile õhtul toimus Tartu malewa juurtükiwäe diwisjoni ja naiskodukaitse 8. jaoskonna liikmete pidulik wannutamine. Wande andis umbes 100 meest ja naist. Pidulik wannutamine teostus wastawa tseremoonia saatel. Peale seda, kui oli saabunud kohale malewa pealik maj. R. Aks ja Tartu ringkonna esinaine pr. E. Saral, leda terwitusmarsiga wastu wõeti, toodi kaitseliidu kotkamarsi helide saatel saali diwisjoni lipp, mida walwelseisakus mees- ja naiskond terwitas. Lühikese waimuliku talituse pidas diwisjoni liige õp. A. Wöhrmann.

Selle järgi diwisjonipealik k. t. H. Karu pöördus sissejuhatawa kõnega wannutatawate poole, rõhutades kaitseliidu tähtsust rahuaja isamaakaitse töös ja pannes diwisjoni perele südamele oma kohuseid ustawalt ja tarwiduse korral wiimse weretilgani täita. Pealik luges ette kaitseliitlase wandetõotuse, mida wannutatawad kordasid.

Järgnewalt sai sõna 8. jaoskonna esinaise kt. pr. P. Roowere-Rotenbork, kes pani naiskodukaitse liikmetele südamele olla alati ustawateks abilisteks meestele nende isamaalikus töös, ning töi terwitusi jaoskonna juhatuselt.

Terwitusi wannutatutele ja kogu diwisjonile ning naiskodukaitse 8. jaoskonnale töid malewa pealik maj. R. Aks ja ringkonna esinaine pr. E. Saral. Diwisjoni juhatuse nimel lausus terwitusi juhatusliige J. Annok, kuna juhatusliige R. Lepik andis edasi terwitused diwisjoni pealikult Ch. Mahkelt, kes ametikohuste tõttu Tartust eemal wiibib ja pidulikust sündmusest osa wõtta ei saanud.

Järgnewalt andis jaoskonna esinaise kt. pr. Roowere wannutatud naiskodukaitse liikmetele kätte kaitseliidu tunnistused ja käestdemed.

Pidulik sündmus lõppes hümniga, mille järgi diwisjoni lipp wastawa tseremooniaga oma paikohale tagasi wiidi. Järgnes omawaheline teeõhtu, kus lõbusas westluses tundi paar koos istuti.

Ratsamehed algasid oma wõistlusi.

Rännakretke wõitis 3. eskadron.

Ratsarügemendi wõistlustega alati juba reedel. Wõistlused toimusid esimesel päewal omawahel. Nimelt toimus eskadronidewaheline sõjalise iseloomuga kombineeritud wõistlus, mille wõitis 3. eskadron. Iga wõistlew meeskond koosnes kümnest mehest: ohwitserist, allohwitserist ja 8-ast ajateenijast.

Meeskondadel tuli teha läbi alul 20—30 kilomeetriline rännak ratsa. Selle järele tuli jalustatult läbistada gaasitatud maastik gaasitorbikus ning kohe awada tuli märklaudade pihta. Waatamata sellele, et läbi oli tehtud raske rännak, näidati laskmisel üllatawalt häid tagajärgi. Pärast laskmist tuli uuesti hobuse selga hüpata ning ületada ratsul 8 eelseiswat takistust. Ka takistusi wõideti hästi.

Wõitjaks tuli 3. eskadroni meeskond, kuna teiseks jäi 2. eskadron. Wõistlusest wõttis osa neli meeskonda.

Täna kell ½2 järkatakse wõistlusi ratturite rännakretkega, mis algab kasarmuplatsilt ja läbib siis maanteele. Pärast retke lõpetamist tuleb ajuda laskmisele 300 meetrilt. Wõistlusest wõtawad osa ohwitserid, ülesajateen. ja ajateenijad. Wõistlejad jõuawad tagasi kasarmuplatsile umbes selleks ajaks, kui samas kell ½4 p. l. algawad ratsawõistlused juba publiku juuresolekul. Peale ratsarügemendi omawaheliste wõistluste on kawas ka kaitsemalewa ratsaeskadroni takistuswõistlused, kus maleolased wõistlewad omawahel. Maleolasi on wõistlemas 10 meest.

Wõistluste raskuspunkt langeb pühapäewale, mil kell ½4 algawad kõrgema klassi wõistlejate esinemised. Peale selle rugby esmakordne demonstreerimine Eestis ja lahingdemonstratsioon. Wõistluskohtunikkude kollegiumi esimeheks on tänawu rügemendiülema-abi kapt. Jõnes.

[illegible]

Tartu teated.

Streikijad ei loobu kollektiiw-lepingust.

Peeti Nahatööliste Ühingu ja Oppinud Kingseppade Seltsi ühine koosolek.

Reede õhtul peeti Tartu Nahatööliste Ühingu ja Tartu Oppinud Kingseppade Seltsi ühine koosolek streigiküsimuste otsustamiseks. Peale lühikest informatsiooni palgawõitluse senisest käigust asuti kaaluma tulewikukawatusi.

Koosolijate poolt leiti, et töölised ei wõi loobuda kollektiiwlepingust, waid peawad palgawõitlust jätkama senises suunas. Ettewõtjatega läbirääkimisi pidama wolitati streigikomitee. Peale läbirääkimisi peetakse järjekordne streikijate koosolek teisipäewa õhtul.

Järgnewalt otsustati koosolekul weel streikijate abistamise küsimust laiendada. Toetust otsustati anda ka neile streikijatele, kes praegu Nahatööliste Ühingu liikmed ei ole, kuid liikmeksastuwad ja lubaduse annawad ühingu liige olla wähemalt 2 aastat. Wastasel korral tuleb neil toetusraha tagasi maksta.

Kunstinäitus 500 wäljapanekuga.

Homme kell 12 awatakse „Pallase“ õpilaste näitus. Wäljapanekuid on kõigi klasside õpilastelt kõigilt aladelt; esindatud on joonistus, maal, graafika, ornamentika, skulptuur ja perspektiiwi-alad. Näitus kestab 12. juunini ja on awatud iga päew kella 10 homm. kuni kella 7-ni õhtul. Pääsetähed on seekord märksa odawamad — 25 senti, õpilastele ja üliõpilastele aga üksikult 15 senti, keskkooliõpilastele gruppides 10 ja algkooliõpilastele 5 senti. Näituse alla on wõetud „Pallase“ kogu ülemine korp. Wäljapanekuid on 500 ümber.

Lõpetajate töödest korraldab „Pallas“ näituse alles sügisel, sest lõpetajad selguwad sügisel.

Soodustusi Tartus posti alal.

Ühenduses nue sõiduplaani maksmahakkamisega on postiwalitsus teinud ümberkorraldusi ka postisaatmise alal. Tähtsam neist on, et Tallinnast saadetakse Tartu peale postirongi posti edasi ka pagasis reisijate rongidega. Rongiga nr. 23, mis wäljub Tallinnast komm. kell 8.50, saadetakse edasi kõik Tartu adresseeritud kirjaposti saadetised. Need saadetised kantakse laiali Tartus juba samal päeval. Rongidega nr. 1 ja nr. 11 ,mis wäljuwad Tallinnast kell 16 ja kell 18,30, sadetakse edasi Tartu wakfali postkontori nõudmiseni adresseeritud liht- ja tähtsaadetised. Samuti saadetakse nende rongidega edasi Tartu adresseeritud wirtsaadetised. Wiimased kantakse adressaatidele kätte Tartus weel samal õhtul.

Korp. „Tehnolat“ ei registreeritud.

Eile oli ülikooli walitsuses peale muu arutamisel ka Tallinna tehnikumi juurest Tartu ülikooli juure ületuleva korp. Tehnola wärwid must-roheline-walge olewat nagu teada, oli selle registreerimisega nõus, kuid korp. Ugala esitas protesti, sest Tehnoja wärwid must-roheline-walge olewat liig sarnased Ugala must-sinine-walge warwidele. Ülikooli walitsus, materjalid läbi waadanud, otsustas asja edasi lükata.

Ujula awamine edasi lükatud.

Ujula pidi awatama hiljemalt homme, pühapäewal. Kuna aga ilmad ikka weel külmad ja ka päikesepaistet pole ning ujulatee pole weel walmis saanud, siis on lükatud ujula awamine edasi seniks, kui ilmad soojenewad. Tõenäoliselt sünnib awamine tulewal nädalal. Tulewal nädalal loodetakse walmis saada ka ujulatee kordasaadmisega. Kalda mätastega katmistööd ulatuwad juba ujula juurest Liiwa tänawa otsa kohani.

Wesi Emajões on praegu 10 kr. soe.

Pühapäewal noorte kontsert-jumalateenistus Peetri kirikus.

ÜEMÜ Tartu osakonna noored korraldawad oma muusikalise tegewuse talwise hooaja lõpetuseks pühapäewal, 19. mail kell 10 hommikul Peetri kirikus kontsert-jumalateenistuse, kus on kaasategewad praost emer. E. Schwarz, praost G. Rutopõld, can. min. E. Uibo; muusikalises osas esinewad ÜEMÜ arwukas segakoor heliloojа R. Ritsingu juhatusel, ÜEMÜ meeskoor hra H. Pärna juhatusel ja wiiulil W. Kangro, orelil helikunstnik J. Kärt.

Sissepääs laululehtedega, millede hinnaks alammäärajelt 10 senti.

Algkoolid õppetööst wabastatud.

Täna olid wabastatud õppetööst haridus-sotsiaalministri otsuse põhjal kõik need Tartu algkoolid, kes näituse korraldustöödest osa wõtawad. Kuna näitusest wõtawad osa kõik Tartu algkoolid (wälja arwatud juubi algkool), siis seisis ka õppetöö kõigis neis kooles.

Ka esmaspäew kujuneb algkoolidele pooleldi pühaks, kuna on otsustatud peale teist õppetundi korraldada ekskursioone näitusele, kus tahetakse õpilasi põhjalikumalt tutwustada wäljapandud töödega ja selle kaudu neid wirgutada hoolsamale ning agaramale tegewusele.

Laupäewal ja pühapäewal, kus tawaliselt suurem rahwakogunemine näitusewäljale, osutub niisuguses ulatuses selectuste andmine raskeks.

Homme Kunstiklubi lõppõhtu.

Pühapäewal kl. 10 õhtul korraldab Tartu Kunstiklubi kohwik „Centrali“ ruumes oma wiimase õhtu käesolewal hooajal. Õhtu on mõeldud peamiselt meelelahutusõhtuna ja sellele wastawalt on ka esinejate poolt wastawad palad ettekandmiseks walitud.

Lauluga esineb pr. L. Tubin, kandes ette A. Kapp'i „Kewadel“ ja Arditi „Suudlus“. Samuti esineb lauluga ka H. Nau, kandes ette Toselli „Serenade“ ja Merikanto „Kui päike paistab“. Prl. Walda Ratassepp esitab kaks tantsu „Lained“ ja „Hispaania rütmid“. Lõpuks tants publikule.

Klubi-õhtust osawõtt on wõimaldatud ka klubiliikmete poolt soowitatud külalistele.

Algupärane filigraansõlg.

Kuldsepp August Põder, kes enne niihästi oma kuju, kui ka peensuse ja maitsekullasepa-äris Wenemaal, on nüüd Eesti rahwusliikude motiiwide alusel walmistanud hõbedase filigraansõle. Töö on koostatud 98 osast ja meeldib haruldaselt niihästi oma kuju, kui ka peensuse ja maitsekuse poolest.

Sarnane ehe tohiks leida üldist tähelepanu meie naisteilmas. Pealegi ei ole hind mitte wõitmatu. Kuldsepp wõib sõlgi walmistada 15 krooni tükk.

Oleme kuldsepale, kes esimese sõle meile, näha tõi, soowitanud tutwustada oma tööga Naisseitsi ja Naisühingu büroosid, — küllap meister sealt kaudu tellimisi saab.

Eriti tohiks sarnane filigraansõlg rõõmu walmistada leeri-lastele.

Siegfried Lind arstiteaduse doktor.

Täna kell 12 kaitses dr. Siegfried Lind ülikooli aulas arstiteaduskonna pidulikul promotsioonikoosolekul oma doktoriwäitekirja „Kõhutüüfuse ja paratüüfus B epidemioloogiast ning nende wastu wõitlemise korraldustest wälismail ja Eestis“ doctor medicinae astme saamiseks. Teaduskonna poolt ametlikkude oponentidena esinesid prof. dr. med. K. Schlossmann, prof. dr. med. A. Rammul ja eradotsent dr. med. F. Lepp.

Wäitekirjas on käsitatud kõhu- ja paratüüfus B esinemist Eestis 1921—1933 a. ja on uuritud 102 kõhu- ja 9 paratüüfusest paranenu wäljaheiteid ning uriini kõhu- ja paratüüfuse tekitajate suhtes kahel korral enne haiglast lahkumist (peamiselt Tartu linna nakkushaiglast). On selgunud, et osa haiglast lahkujate uriinis leidus weel haigusepisikuid, mistõttu on wajalik uurida kõikide paranenute wäljaheiteid ja uriini enne haiglast lahkumist. Ka on käsitatud mitmesuguseid muid abinõusid edukamaks tüüfuse wastu wõitlemiseks.

Siegfried Lind on sündinud 11. weebruaril 1899. a. Järwamaal.

Hariduse on saanud Simuna noorsoo kaswatuse Seltsi koolis, Tartu Aleksandri gümnaasiumis ja Treffneri gümnaasiumis, mille kursuse lõpetas 1919. a. kewadel. Sama aasta sügisel immatrikuleerus teise üliõpilasena Eesti Wabariigi Tartu ülikooli arstiteaduskonda, mille lõpetas arsti astedega detsembris 1924. a.; doktorandi eksamid õiendas 1929. a. kewadsemestril.

Töötas ülikoolil terwishoiu instituudis 1923.—1925. a. abijõuna, 1925.—1927. a. noorema assistendina ja wanema assistendi kohusletäitjana, wõttes osa suwewaheaegadel prof. A. Rammuli juhatusel korraldatud sanitaar-topograafilisest töödest.

1927. a. asus 2. diwiisi laatsareti keemia-bakterioloogia laboratooriumi juhataja kohale, millisel kohal teenis ühe aasta, täites ühtlasi ka ordinaatori kohuseid. Samal ajal töötas bakterioloogia alal ülikooli bakterioloogia instituudis prof. K. Schlossmanni juhatusel. 1928.—1932. a. oli Tallinnas Terwishoiu- ja hoolekandewalitsuse teenistuses terwishoiu inspektorina ja, hiljem abidirektorina. 1932. a. alates on Tartu linna terwishoiuarstiks. Wabadusjõjast osa wõtnud Tartu kooliõpilaste pataljonis.

Promowendilt on ilmunud trükis järgmised teaduslikud kirjutised: „Terwishoiu-oludest Lõuna-Läänemaal“. Terwis nr. 12, 1923. a. Wõrumaa ja Setumaa terwishoiuliste olude kirjeldused koguteostes Eesti, Wõrumaa, (1926) ja Setumaa (1928). „Elamud, saunad ja suwituskohad Saaremaal“. Eripeatükid wäljaandes Saaremaa terwishoiuline kirjeldus. Toimetaja A. Rammul. Tartu, 1928. „Kõhutüüfuse epideemiast Tartus 1932. a. sügisel“. Eesti Arst nr. 7, 1933. a. „Tuberkuloosi wastu wõitlemise asutistest wälismaal“. Eesti Arst nr. 5, 1934. a. „Kõhutüüfuse epideemia Tartus 1933. a.“ Eesti Arst nr. 12, 1934. a. „Terwishoid Tartu linnas 1931—1934 a.“ Kogutéos Tartu 2. 1934. a. Populaarsed kirjutised Terwises. „Joogiweest“. 1927. a. ja „Tiiitkuse wastu wõitlemisest“ 1934. a.

Koos prof. A. Rammuliga promowendilt ilmunud „Terwishoiulised pahed maakoolide ruumides ja sisseseadetes ning sihid nende kõrwaldamiseks.“ Eesti Arst 1926. a. „Terwishoiu küsimustest Läänemaal“. Neljanda Eesti Arstide-päewa protokollid, Tartu, 1926. a. „Über die Preisarbeiten betreffend die Alkoholfrage in der Universität Tartu. Bericht über den 18. Internationalen Kongress gegen der Alkoholismus, Tartu, 1927.

Dr. med. S. Lind kuulub Eesti Üliõpilaste Seltsi wiisistlasperre.

Kohwik „Central“ hakkab warsti kolima.

Kuna kohwik „Centrali“ personaal peab hakkama Narwa-Jõesuhu kolima, siis tahetakse käesolewa kuu lõpul „Centrali“ kohwikut salgada. Narwa-Jõesuus tuleks rannakohwik juba juuni alul awamisele.

Kuni kohwiku hooaja lõpuni mängib orkester nüüd kl. 6—8 õhtul, kuna tantsumuusika on waid pühapäiwiti kl. 8,30—10,30 õhtul.

Teater ja muusika.

„Estonia“ teatri ballettmeister Boris Blinoff „Meedis“.

Robert Stolzi imekena muusikaga operett kuulub kõige paremate operettide hulka, mis läinud üle „Wanemuise“ lawa ja tema huwitaw sündmustik paneb kohe algusest peale kaasa elama.

Pühapäewasel „Meedi“ etendusel esineb tantsudega „Estonia teatri ballettmeister Boris Blinoff.

Pääsetähed: 20,30, 40, 50 ja 60 senti ühes riidehoinga.

Invaliidide päewa puhul invaliididele 50 proc. hinnaalandus.

Wiimane kewadine lasteetendus „Wanemuises.“

Pühapäewal, 19. skp. kell 4 päewal tuleb „Wanemuises“ ettekandele „Wanemuise“ korraldusel ja Tartu linna tütarlaste gümnaasiumi, Poeglaste gümnaasiumi ja Pedagoogiumi algkooli kaastegewusel „Mõrneide imekannel“ muinasloolline lastenäidend 5 pildis. See tükk oma lihtsa kuid hoogsa sündmustikuga, huwitawate dekoratsioonidega ja rikkalikkude tantsunumbritega sundab kõita niihästi noori kui ka wanu. Kuna tükk enam kordamisele ei tule, siis muretsetagu pääsmed juba warakult. Koolide näitusele sõitwad õpilaseekskursioonid ärgu jätku kasutamata teatri külastamise wõimalust.

Pääsmed 10, 20 ja 30 senti saadawal teatri kassas.

„Estonia“ tuleb Tartu „Kodumaata tütarlapse“ ja „Igawese legendiga“.

„Estonia“ teatedr annab ületulewal nädalal kaks opereti-külaskäiguetendust „Wanemuises“, ja nimelt läheb teisipäewal, 28. mail, „Tütarlaps kodumaata“ ja kolmapäewal, 29. mail „Igawene legend“. Mõlema wäga menuka algupäraje opereti autoreiks on Arnold Sepp (tekst) ja Priit Ardna (muusika).

Neljapäewal, 30. mail, läheb „Tütarlaps kodumaata“ Walgas, „Sädes“.

Wäljasõit toimub trupi ja tehnilise personaali täies koosseisus.

KEVADISED UUDISED!

FOTO

aparaadid, plaadid, filmid, paberid, fototarbed.

Amatöörtööde korralik täitmine.

KAUBAMAJA

Venn. PRUUS

Tartus, Kaubahoov 20/21, tel. 12-92.

Homme austame inwaliide.

Korjandus algas juba täna.

Täna hommikul kell ½8 algas Tartus korjandus inwaliidide heaks. Korjanduspunktidesse ilmus wõrdlemisi rohkesti korjajaid, mistõttu korjandus algas edu tähe all. Kella 10-ks oli raekojas asuwast korjanduspunktist wälja saadetud juba 31 paari korjajaid ja korp. Rotalia ruumes asuwast korjanduspunktist 14 paari korjajaid.

Et korjajate rohkusest oleneb korjanduse hea kordaminek, siis oleks küll soowitaw, et kõik, kel wähegi aega jätkub, wõtaksid korjandusest osa.

Inwaliididepäewa **pidustused algawad homme** hommikul kell 8 kirikukellade helistamisega. Kellahelin kestab weerand tundi. Kell 12 päewal peetakse paraad raekoja ees inwaliidide austamiseks. Paraadist wõtawad osa Tartu garnisoni üksused, Tartu malew, skaudid, noorkotkad, gaidid ja kodutütred. Inwaliidide kogunemine raekotta, linnawolikogu saali on kell 11.30.

Peale paraadi kell 1 p. l. on eine inwaliidide auks „Wanemuises“.

Õhtupoolikul korraldatakse rida kontserte. Kella 1—½3 p. l. on kontsert raekoja ees, kus mängib politsei orkester; kella 4—¾6 p. l. on kontsert samuti raekoja ees, mängib tuletõrje orkester ja kella 6—8 õ. on suur kontsert Toomel, kus esineb Tartu malewa orkester suurendatud koosseisus. Wiimane kontsert on maksuline. Pääs kontserdile maksab 10 senti.

Linn lipuehtesse.

Prefekt on teinud majaomanikkudele korralduse, et pühapäewal pirhitsetawa inwaliidide päewa puhul pandaks linn lipuehtesse.

Tartu kodanikkudele.

Kõigis kultuurriikides on ilusaks kombeks kujunenud, teatawatel tähtpäewadel sõjainwaliide meelde tuletada ja neile austusawaldusi korraldada. Ka Eesti rahwas wõlgneb suurel määral tänu oma wabaduse ja iseseiswuse eest just sõjainwaliididele, kes wääriwad sügawat hoolitsemist, austust ja toetust.

Üheks traditsiooniliseks sõjainwaliidide meelde tuletamise ja austamise päewaks on senini kujunenud iga-aastane korjanduspäew inwaliidide kapitali heaks, mis toimub Tartus k. a. 18. ja 19. mail.

Tartu kodanikud on seni alati õiglaselt hinnanud inwaliidide saatust ja wäga heatahtlikult ning poolehoidwalt suhtunud nende heaks korraldatud korjandustele. Pöördun kõigi Tartu kodanikkude poole palwega — ka tänawu korjajatele jõudu mööda wastu tulla ja mitte keelduda annetamast inwaliidide, kes wabadusõjas, meid kaitstes, oma terwise ja tööjõu on kaotanud, ning meie eest langenute waeslaste heaks.

Tartus, 17. mail 1935. a.

A. Tõnisson,
Tartu linnapea.
Inwaliidide kapitali komitee
Tartu wolinik.

Naisühingu korjandusepunkt inwaliidide päewa puhul on Tähe tän. 29 korp. Rotalia ruumides. Palutakse liikmeid korjandusele kaasa aidata.

Politseiorkester annab raekoja ees rahwakontserdi.

Inwaliididepäewa puhul esineb esmakordselt awaliku kontserdiga Tartu politseiorkester. Uus orkester annab raekoja ees rahwakontserdi kohe pärast paraadis kella 1—½3-ni.

Laps haawas end rewolwriga.

Ühe Tartu wanema arsti 9-aastase tütrega juhtus õnnetus, mis oleks wõinud maksa lapse elu, kuid õnnekombel lõppes siiski wõrdlemisi hästi.

Laps oli toas mängides pääsenud kapile ja sealt kellegi nägemata wõtnud isa rewolwri — browningu. Seda waadeldes juhtuski õnnetus. Laps oli nähtawasti tahtnud hakata rewolwri torru waatama, kuid selle juures oli relw lahti läinud ja kuul poollibamisi ülemisse huulesse tunginud, purustades ühe lõikhamba. Kuid wastu hambaluud põrgates on kuul nähtawasti rikosheti tõttu saanud teise suuna ja laps pääsis eluga.

Mittenägijateõhtu H. Treffneri gümnaasiumis.

Pühapäewal kell 5 p. l. korraldab prl H. Sepp H. Treffneri gümnaasiumis kõneõhtu, kus esinewad mittenägijad nii muusikalises kui ka sõnalises osas. Mittenägijad: prl. H. Sepp ja muusikakooli õpilane A. Kriisk esitawad laulusoolosid kõna kolmas mittenägija muusikakooli õpilane A. Selber esineb klaweripaladega. Peale selle kõneleb weel prl. H. Sepp teemal: „Pimedate moodne hoolekanne“.

Õhtu eeskawa on huwitaw ja wäärib, et sellest rohkel arwul publikut osa wõtaks.

Kõne raadiumist.

Eesti Süsiniku Kasutamise Seltsi ettekandekoosolekul kõneleb pühapäewal J. Muuga raadiumist, käsitades seda tehnilisest küljest. Kuna hr. J. Muuga on sel alal hea asjatundja, siis wõib tema kõne huwitawaks kujuneda.

Ettekandekoosolek peetakse kell 5 p. l. Pedagoogilise Muuseumi ruumes, Ülikooli 56.

Lühidalt.

Tallinna keskkooli õppekawasid redigeerima. Haridus-sotsiaalministeeriumi poolt on komanderitud Tallinna 16.—20. maini keskkooli õppekawasid redigeerima dir. J. Roos, kuna temale abiks sõidab õp. J. Konks. Nende nõu kohapeal täidab abijuhataja prl. S. Pruuden ja õpetajameesi kandidaat M. Sorgjer.

Waeslaste suwekolonii ülalpidamiseks toetust. Tartu Juudi Abiandmise ühing on palunud linnakooliwalitsuselt toetust suwekolonii korraldamiseks waeslaste jaoks. Koloniisse tahetakse wõtta üle 20 lapse.

Lubatakse ekskursioon Stokholmi. Haridus-sotsiaalministeerium on teatanud, et Tartu linna tütarlaste gümnaasiumi lõpetajail lubatakse korraldada peale koolitöö lõppu ekskursioon Stokholmi.

Kõnesid ja koosolekuid.

Akadeemilise Anglo-Eesti ühingu koosolek on laupäewal, 18. mail kohwik „Centralis“ kell 20. Päewakorras matkaosakonna ajutamine ja wäljasõidud. Hulgaline ilmumine tarwilik.

Tartu Esperanto Seltsis pühapäewal kell 20—22 kooswiibimine Viva Gazeto ja seltskondliku osaga; Ingemislaual uusi ajalehti.

Juhatuse istung kell 19, Lõuna-Eesti Esperantoringkonna juhatus — kell 18.

Tartu Naislaulu Seltsi lauluharjutused esmaspäewal, 20. ja neljapäewal, 23. skp. jääwad ära. Järgmine harjutus on reedel, 24. skp. kl. 20 Karskusliidus. Kõigil osawõtt kohustuslik.

Tartu Üliõpilasseegakoori lauluharjutus pühapäewal, 19. skp. jääb ära. Järgmine harjutus on teisipäewal, 21. skp. hariliku ajal. Kõigil kooriliikmeil teatada oma suwised aadressid.

Homseid sünnipäewi.

Jaan Aan, õpetaja, sünd. 1891. a. Kambja w. Tartumaal.

Anton Arro, põllumees ja ühistegelane, sündinud 1881. a. Pöögle w. Pärnumaal.

Anton Hermann, õpperaamatute ja lastenäidendite autor, sünd. 1896. a. Wastemõisa w. Wiljandimaal.

Elfriede Amanda Lender, tütarlaste eragümn. juhataja Tallinnas, sünd. 1882. a. Tallinnas.

Heinrich Soo, eraadwokaat Pärnus, sünd. 1879. a. Woltweti w. Pärnumaal.

Kristjan Torop, õpetaja ja kaitseliidu tegelasi, sünd. 1890. a. Aleksandri w. Wõrumaal. Saab homme 45-aastaseks.

Kaitsemalewa teateid.

Naiskodukaitse Tartu ringkonna 3. jaoskonna asjade loterii wäljaloosimine on 19. mail s. a. kell 5 pl. Kaitsemalewa staabis, Karlowa tän. nr. 24.

Kiriklikke teateid.

Katoliku kirik. Pühapäewal, 19. mail homm. kell 8 waikne p. mess, kell 10 pidulik mess eestikeelse jutlusega; õhtul kell 7 mariaanlik palwe. Aripäewil homm. kell ½8 wiimane p. mess, õhtul kell 7 maipalwe.

Priiusuliste kodu, Narwa 51. Laupäewa õhtul kl. ½ 8 palwetund, pühap. homm. kl. 10 ja õhtul kl. 6 üldkoosolekud.

Teisipäewa õhtul kl. 8 piiblitund ainel: Walekristus. A. Sergo.

Metodisti kirik. Laupäewal, 18. skp. kell 8 õ. palwekoosolek. Pühapäewal, 19. skp. kell 10 homm. ja kell 5 pl. jumalateenistused. Kell 12.30 pühapäewakool. A. Kõrm.

Rõu kirik. Pühapäewal, 19. mail kell 10.30 kirikus leerilaste õnnistamise jumalateenistus. Armulaud, laululehed, orkester. Õp. A. Kruus.

2. Metodisti kog. ja „Sinise Risti“ Selts, Tähe tän. 8. Koosolekud: laupäewal, 18. mail kell 8 õht. palwetund. Pühapäewal, 19. mail kell 9 homm. pühitsustund, kell 12 pühapäewakool, kell 5 pl. äratuskoosolek. Jutlustab R. Järw ja teised. W. Prii.

Tartu. 8,30 ülekanne Tallinnast. 10 jumalateenistus Peetri kirikust. Teenistust peab õp. Treumann. Lõpuks heliplaate. 12,30 ülekanne Tallinnast. 17,15 heliplaate ja reklaami. 17,30 ülekanne Tallinnast. 21,01 ilmateade. 21,05 ülekanne Tallinnast.

Raadio ringhäälingu kawa.

Pühapäewal, 19. mail.

Tallinn-Lasnamäe. 8,30 ärätusmäng. 8,35 wõimlemine. 9,05 hommikkontsert heliplaatidelt. 10,25 jaksakeelne jumalateenistus Riguliste kirikust. Lõpuks heliplaate. 12,30 põllutöökoja Linaasjanduse konsulent H. Kõiwa: Lina külwist. 13 põllumajanduslikke teateid. 13,10 lõunane kontsert heliplaatidelt. Suppe, awam. „Ilus Galathea“ — Berliini riigiooperi orkester. Zandonai, pop. „Francesca da Rimini“ — Milano La Scala orkester. Verdi, a) hertsogi laul oop. „Rigoletto“ — A. Granda (tenor); b) kwartett oop. „Rigoletto“ — M. Gentile, E. Stignani, C. Caleffi. Grieg, „Anitra tants“ ja „Mäekuningaloosis“ jõudist „Peer Gynt“ — Covent Garden ooperi orkester. Kreisler, a) Armupiin, b) Armuröom — Fr. Kreisler (wiiul). Morena, pop. „Hallo! Hallo! Siin Wiin!“ — Beka orkester. 14 Morse-kursus raadioamatööridele (inj. F. Olbrei). 14,30—15 noorte tund. (Tallinna Põhja Malewkonna noorkotkaid esitab kuuldemängu „Õhtu laagris“). 17,15 helipl. ja reklaami. 17,30 soowikontsert heliplaatidelt. Peter, Lõbus wajsjepp—F. Kauffmanni orkester. Strauss, walss „Roosid lõunast“ — M. Weberi orkester. Schmidt-Gentner, Ütle mulle ikka jälle; Grothe, wallislaul filmist „Tema suurim edu“ — M. Eggerth (sopran). Porumbescu, Ballaad — E. Lorandi orkester. Walss „Mets mühiseb“. Itaalia laul „Tiki-tik, tiki-tak“ — A. Rinne (bariton). Ketelbey, Ajanäitaja ja portselaannukupaar — F. Kauffmanni orkester. 18 metsateadlane K. Kerberg: Mets töötajana ja tulualliikana. 18,30 Kirillowi mandolinistide kwintett. Verdi, fant oop. „Traviata“. Küss, walss „Armuri lained“. Mezzacapo, Kewadkoit. Pop. ukraina laulest. 19. põllutööminister R. Talisi kõne kalanädala awamise puhul. 19,20 päewaundiseid. 19,35 operetimuusikat. Esineb Riigi ringhäälingu orkester Fr. Nikolai juhatusel. Offenbach, awam. op. „Kaks sawojardlast“. Suppe, pop. op. „Donna Juanita“. Joh. Strauss, pop. op. „Muštasparun“. O. Strauss, awam. op. „Rinai ümber armastuse“. Lehar, pop. op. „Paganini“. Kalman, pop. op. „Silva“. 21 ajanäitaja-öiendus. 21,01 ülekanne Tartust. 21,05 kirjanduslik weerandtund. Alder Antson esineb kirjanduslikku westlusega. 21,20 wana ja moodsat tantsumuusikat heliplaatidelt. 22,30—23 esperantokeelne ettekanne: Ülewaade Eesti kultuurilisest, majanduslikust ja sotsiaalsest elust wiimase 25 a. jooksul.

Kohati wihma.

Pühapäewal Soome lahel ja Peipsil keskmisest kõwani, mujal keskmise kiirusega kagupoolseid tuuli. Pilwine, kohati wihma. Temperatuur endine.

Ülewaade laupäewal, 18. mail.

Norramere madalrõhkkond on täitunud. Eilne Poola madalrõhkkond on liikunud üheks wihmasadudega Läänemerele. Prantsusmaa madalrõhkkond on süwenenud ja näib siirduwat Wahemerele. Kõrgrõhkkonnad waldawad Kesk-Atlandi, Jäämere põhja osa ja suurema osa Euroopa-Wenest. Wõrreldes eilsega on temperatuur Kesk-Euroopas wähe tõusnud, kuna Lääne-Euroopas püsiwad endiselt jahedad ilmad. Eestis oli öösi 5 kuni 10 kraadi, täna hommikul 8—12 kraadi ja sadas eile ja öösi kohati wihma.

Tartu malewa sisewete Emajõe diwisjoni malewlastel ja peaklubil koguneda pühapäewal kell 10,30 Tartu malewa staapi wormiriietuses ja retwadega. Diwisjoni pealik.

Paar tundi nalja ja naeru.

Seda pakub uus algupärane näidend „Kraawihallid“.

Täna õhtul tuleb „Wanemuises“ esietendusele uus algupärane näidend — Enn Waiguri kolmewaatuslik rahwatükk „Kraawihallid“, mida juure menuga on mängitud Tallinnas Töölisteatris.

See on kergesiuline lawatoode, mis ei taotle erilisi probleeme, waid oma tüüpidega ja tabawa naljaga tahab publikule pakkuda head meelelahutust, ja just lõbusa meelelahutuse tükina ongi „Kraawihallidel“ olnud Tallinnas hea menu.

Eile õhtul tehti „Kraawihallide“ peaproowi, mida oli wõimalus jälgida ka ajakirjanikel.

Siin peaks kõigepealt nimetama, et üheks publiku üllatuseks on kohe see, et esimese waatuse dekoratsioon kujutab raiestikku, ei ole mitte tawaline — papist wõi lõuendist punudega, waid seekord näeme „Wanemuise“ näitelawal päris ehtsaid mände ja kuuski ning kände ja sammuti ka ehtsaid puuriitu. See omapärane dekoratsioon annab kogu pildile huwitawa plastilise ilme.

Tüki lawastajaks on R. Ratassepp, kes eriti on püüdnud alla kriipsutada tüüpide omapära ja selles osas anda mitmekesiseid nüansse. Tükile on kirjutanud muusika W. Leemets. Näidendis esinewad laulud aitawad mitmeti allakriipsutada meeleolu. Eriti tuleb see kujukalt esile kolmandas waatuses, mis kujutab suwist laupäewa õhtut toreda külaliku armastusromantikaga.

Kes tahab paari-kolme tunni kestel lõbusalt naerda ja kõike muud unustada, see läheb kindlasti waatama „Kraawihalle“.

Ringi ümber kodumaa.

Tartumaalt.

Rannu wabatahtlik tuletörje ühing pidas oma korralist aasta peakoosolekut, kus kinnitati möödunud aasta aruanne ja wöeti wastu läesolewa aasta eelarwe. Juhatusse waliti esimeheks Mart Kitsnik, kirjatoimetajaks Johannes Peets, kassapidajaks Leo Warik, waraholdjaks Aleksander Lamp ja ametita liikmeks Eduard Lukats, peameheks Eduard Lõhmus ja abiks Nikolai Tihane. Otsustati osta ühingule kolm hüdropulti ja korraldada weewaate ning woolikuid.

Tammistu-Wara weeühingu awakoosolek peeti neil päiwil. Juhatusse waliti M. Treial, Waralt ja Mihkel Lemberg ning Joh. Kass Tammistust.

Tammistus laieneb telefoniwõrk. Praegu on käsil uue telefoniliini wedamine Tammistu ag.-st Astuwere-Saarte küladesse. Üldse on Tammistus telefoni tarwitamine tõusnud mitmekordseks wõrreldes paar aastat tagasi.

Mida loetakse Rannus? Rannu walla awalikul rahwaraamatukogul walmis aruanne, millest nähtub, et läinud aastal on kogu kasutatud 1009 korda. Neist on kõige rohkem loetud järgmisi: Edgar Saksa „Kodutut“ 9 korda, Richard Roku „Elu on ilus“ 8 korda, August Mälgu „Läbi öö“ 8 korda, Strindbergi „Mere rüpes“ 8 korda, J. Matu „Wabaduse tee“ 7 korda, Tammsaare „Tõde ja õigust“ 7 korda, Jaan Kärneri „Unustatud Emajõgi“ 7 korda, Mats Mõtslase „Mõrane hing“ 7 korda, Mait Metsanurga „Jäljetu hawb“ 7 korda ja Andres Saali „Leili“ 6 korda.

Wissi järw prof. H. Koppeli kalakaswatuseks. Riia maantee ligiduses Wissi mõisa järw on määratud planeerimisele. Senini seisis järw senise Wissi mõisa südame kasutaja käes. Järw, millele juure planeeritakse weel kolme wakamaaline trunt, antakse Tartu ülikooli professorile dr. H. Koppelile, kellel on kawatsus järwes kalakaswatust arendada. Üldse on Wissi järw kaunis suur ja loodusilukat ilusas kohas. Samuti on ta kohapeal tuntud haruldaselt kalarikka järwena.

Neljapäeval wiibis kohal Tartust maamõõtja koos wiis lõpule planeerimistöid.

Tahtis kelmusega hobust omandada. Elwa kohtus süüdistas setu Wassiili Tamm Päidla noormeest Ed. Luika hobuse wäljapetmise katses. Setu ostis Elwa kewad-laadalt hobuse, kus talle selgsis tundmatu noormees ja lubas hobuse edasi müüa, sest tema teada olla hobune wigane. Noormees sai oma kätte ka hobusepassi. Müük ei õnnestunud ja kui setu hakkas hobust tagasi nõudma, seletas noormees, kelleks osutus päidlalane Ed. Luik, et ta ostnud ju hobuse ära. Politseis wõeti hobune noormehelt ära ja anti setule tagasi. Elwa jaoskonnakohtunik karistas Luika kahekuulise wangistusega.

Otepää korraldatakse laulupäew. Otepää Linnamäel korraldatakse suwel ümbruse kooride osawõtul laulupäew. Eestwõtjaks on Otepää Haridusselts. Sissetulek läheb kohaliku gümnaasiumi toetuseks. Laulupäew peetakse 14. juulil.

Narwast.

Narwa-Jõesuu tuletorn 127 a. wana. Narwa-Jõesuu tuletorn on ehitatud end. wene walitsuse ajal 1808. a. Seega on tuletorn nüüd saamas 127 aastat wanaks. Kuigi tuletorn wana, siiski on ta weel wäesti korras ja täidab tema peale pandud ülesandeid hästi. Torni kõrgus tulepunktini on üle 21 meetri.

Wirumaalt.

Narwa ümbruskonnas istutati metsa. Peale jääsulamist alustati Narwa ümbruskonna riigimetsas ja linnametsas metsa uuendustööd istutamisega ja külwamisega, millised tööd on nüüd juba lõpule jõudmas. Nii riigi kui ka linnametsas on suured maa-alad wõetud noore metsa alla, kust mõnekümne aasta pärast wõime saada uut metsa. Kuiwad ja wilud ilmad pole takistanud metsakülwi ega ka istutamist.

Maa kooli 150-aastane juubel.

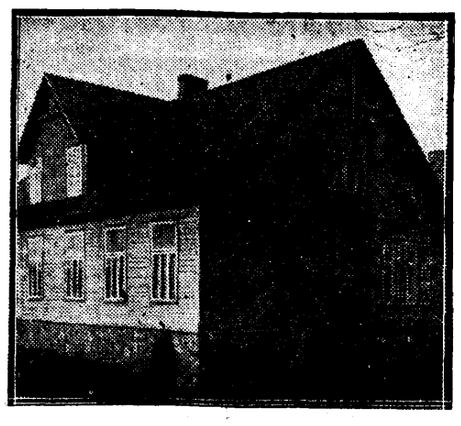

Koosa algkool, mis asutati 1785. a.

Tänawu saab Koosa algkool Kawastu wallas 150 aastaseks.

Kodawere kiriku-arhiiwi andmetel asutati Koosa kool 1785. a. ja on seega wanemaid koole Eestis. Esimesteks Koosa kooliõpetajateks olid kohalikud haritud peremehed, kes muu töö kõrwal õpetasid noorsugu.

Praegu omab Koosa algkool nägusa ja ruumika hoone (pildil), kus töötawad kuus klassi. Kooli juhatajaks on õpet. Laumets.

Kool pühitseb oma sajawiiekümnendat asutamispäewa pühapäeval 19. mail aktuse ja peoga, millistest osa wõtawad ka külalised wäljastpoolt ning kooli tuhanded endised õpilased.

Sport.

Lätlased kaotasid ka poksiringis.

Tallinläse raske heitlus karu wastupidawusega lätlasega.

Tundub, et lätlased tulid seekord Tartusse oma teisejärgu meestega nii kergejõustikus kui ka poksis, sest ka reede õhtustel rahwuswahelistel poksiwõistlustel ei suutnud ringist läbi käinud neljast lätlasest üksi wõitjaks tulla. Üldse käis sel õhtul ringis seitse paari, nendest kaks paari noori.

Kõige tugewamalt oli esindatud kergekeskkaal, kus wõistles kolm paari. Alles lõppewa hooaja kestel esmakordselt poksitacwasse tõusnud kalewlase Kruusi wastaseks on lätlane Miglinsh, kelle ainukeseks wooruseks poksija seisukohalt on tema tugewad haagid, peamiselt parem, kuna ta muidu üldse poksija pole. Kruus tabad teda kogu aeg lõuga ja ajuti ka solaari. Palawamatel silmapilkudel laseb lätlane käpuli. Kruusi wõit. Kohtunikkude hääled 3:0 tema kasuks.

Samas kaalus teise paarina kohtawad kalewlane Saag ja Tallinna Gongi uus mees Tomson. Saag oma tüsedale kehale waatamata näitab harukordset kiirust, mille wastu Tomson on abitu. Pärast teise ringi lõppu Tomson loobub.

Wahi wastu samas kaalus tuleb lätlane Sprogis, kes õieti muud ei oska kui ainult clinchida, et sellega päästa end Wahi tugewate löökide eest. Lätlane saab 1. ringil märkuse ja 2. ringil ringikohtunik A. Tedre kõrwaldab tema wõistlustelt kinnihoidmise pärast, mis läks isegi nii kaugele, et lätlane ringikohtuniku märkuste peale ei lasknud lahti. Läti esindaja protesteeris küll diskwalifitseerimise pärast. Ent see protest tundus üleliigsena.

Keskkaalus kalewlane Saar waritsewast seisundist 1. ringil tabab lätlast Wapat koonu pihta, mis teda segaseid põlwedele wiib. Lätlane ei pea end wõimelisteks edasi wõistlemiseks ja loobub.

Poolraskekaalus on Tallinna Gongi toreda kehaga ja hea tehnikaga poksija Turgani wastu lätlane Musha, kes on harukordselt tugew füüsiliselt, kuid wäheste poksioskustega. Tema ainukeseks löögiks on tugew haak. Turgan oskab nende eest aga osawalt kõrwale hoida, kostitades selle juures lätlast sirgete ja haakide seeriatega, mis mõne teise mehe ammu oleks maha niitnud, kuid sellele karu wastupidawusega lätlasele peaaegu midagi ei teinud. Turgani wõitu kwiteerib publik suure aplausiga.

Noortest kuld-kaalus kalewlane Annus, olles hulga aktiiwsem, wõidab Tartu Poksiklubi Otmanni 3:0. Keskkaalus kiire walgalane Grauer wõidab 2:1 kalewlast Hennochi, kes kahel esimesel ringil ainult kaitsest teotses ja alles 3. ringil tegi paar ataaki.

Lätlased pidid esinema ka teisel õhtul, laupäeval kell 9. Reedesed wõistlused algasid pooletunnise hilinemisega, mis publikus tekitas õigustatult suurt meelepaha. Korraldajail tuleks publikuga rohkem arwestada.

Laupäewaks oli ette nähtud järgmised huwitawamad paarid: Wahi—Wapa, Kruus—Sprogis, Tomson—Jansen, Treger—Reinthal, Feiman—Oraw, Tammepuu—Tani, Musha—Rebane jne. Üldse pidi esinema 10—12 paari. Korraldajad lubasid alata õigel ajal.

Kergejõustiklaste ümberregistreerimist.

Juba warakult enne uue kergejõustikuhooaja algust toimus mitme tuntuma kergejõustiklase ümberregistreerimine ühest seltsist teise. Nii läksid mäletawasti R. Kiipsar, A. Mägi, K. Päriste, A. Rasta ja Suik üENÜ Tartu osakonnast Akadeemilisse Spordiklubisse, kuna Tartu Kalewist siirdus A. Niggol ASK-sse. Nüüd hiljem toimunud üleminekutest on weel nimetada seni üENÜ Walga osakonna nimel startinud mitmewõistleja P. Saretoki ümberregistreerimist Pärnu Wapruesse ja läinud hooajal Sakala Noorseppade Malewa Spordiklubis (uue nimega „Sakala“) startinud Eesti parema 400 m jooksja A. Pau ülemineku soowi Tallinna Kalewisse. Teoksil olewatest ümberregistreerimistest on weel nimetada kettaheitja ja teiwashüppaja K. Kase üleminekut Akadeemilisse Spordikl., kuna waremalt Kask wõistles üENÜ Tall. osakonna nimel.

Ew. Arman jõudis Soomest tagasi.

Eesti teiwashüppe meister Ewald Arman, kes wiibis pikemat aega Soomes, õppides Helsingi ülikooli juures, saabus eile Tartu tagasi. Loodetawasti wõtab ta juba homme toimuwatest esimestest kergejõustiku wõistlustest osa.

Spordijuhtide kursuslastele trükitakse instruktsioone.

Tartumaa spordijuhtidel kursusteks antakse trükis wälja instruktsioone kergejõustiku, ujumise ja pesapalli kohta. Instruktsioonid koostab A. Klumberg ja need trükitakse kesklinna kulul. Trükitud instruktsioonid antakse kursuslastele kaasa. Instruktsioone trükitakse kergejõustiku ja ujumise kohta à 1000 ja pesapalli kohta à 500.

Läti jalgpallimeister mängib Tartus.

Läti meistermeeskond jalgpallis RFK (Riia Jalgpalliklubi) wõistleb tulewal kolmapäewal kell 1/2 7 õhtul Tamme staadionil. Wastaseks on lätlastele Olümpia üksteist. Riia Jalgpalliklubi Tartus esinewasse meeskonda kuulub 8 Läti rahwusmeeskonna mängijat.

Tartu Majaomanikkude Seltsi büroo uutes ruumides.

Nüüdsest peale asub seltsi büroo Suurturg 7 (Majaoman. Panga majas). K.-s. „Eeks-Maja“ Tartu osakonna ruumes ja on awatud äripäewiti kella 9—8-ni.

Büroo juures on korraldatud tasuta nõuanne juriidilis-, ehitustehnilis- ja muis majaomanikkude ellu puutuwais küsimustis.

Ilmateade on meie tänase lehe 4. leheküljel.

Nõuandeid aednikele ja põllupidajaile.

Bordoo-kaltsiumiarsenaadi wedeliku walmistamine.

100 l 1 protsl. wedeliku walmistamiseks wõetakse 1 kg puhast wasewitrioli ja lahustatakse 50 l wees, s. o. tehakse 2 protsl. lahus. Wasewitrioli lahustamine wees toimub aeglaselt, sellepärast peab seda juba päew warem lahustuma panema. Kiiremaks lahustamiseks tuleks wasewitriol hõredast riidest kotis wee pinnale riputada. Wasewitrioli lahustumist tuleb puunõus toimetada.

On wasewitriol lahustatud, wõetakse 400 gr head kustutamata lupja, niisutatakse seda esiteks wähehaawal weega, kuni see „kustub“, lisatakse siis ümbersegades ikka enam wett juure, kuni 50 l, s. o. pool tarwisminewast bordoowedeliku hulgast. Selle järele kurnatakse lubjawedelik läbi tiheda sõela wõi riide, et kõrwaldada suuremaid tükkesi, millised pärast pritsimist takistawad. Kui tarwitatakse juba warem kustutatud lupja, tuleb seda rohkem wõtta, niipalju, et bordoowedelik pärast neutraalne saaks.

Edasi wõetakse 300 gr kaltsiumarsenaati ning lisatakse lubjawedelikule juure, seda ümbersegades. Siis walatakse 50 l wasewitrioli peenikese joana 50 l lubjawedelikule juure, wiimast wahetpidamata puukepiga ümbersegades.

Bordoowedeliku reaktsioon peab olema neutraalne wõi leeline, mitte kunagi aga hapu. Reaktsiooni kindlaks teha on kõige parem lakmuspaberi abil, mida apteegist saada wõib. Kui sinine lakmuspaberi riba bordoowedeliku kastetult punaseks muutub, on reaktsioon hapu ja tuleb lupja juure lisada, kui punane lakmuspaber siniseks muutub, on reaktsioon leeline ning tuleb wasewitrioli juure lisada.

Uusi perekonna- ja eesnimesid.

Linna perekonnaseisuametile on esitatud rohkesti nimemuutmise soowiawaldusi. Uueks perekonnanimeks tahab wõtta endale Pauliine-Marie Rosenstock — Roowet, Salme Martinson — Martma, Jaan Martinson ühes perekonnaga — Martma, Elmar Martinson — Martma, Johannes Soonberg ühes perekonnaga — Aiviste, August Koosapoeg — Kose, Richard-Woldemar Wiidebaum — Wiidalepp, Selma Koosapoeg — Kose, Kaljo Arbeiter — Arpo, August Lauringson (Laurisson) ühes perekonnaga — Laurimaa, Mihkel Smitt (Ojaweer) ühes perekonnaga — Ojaweer, Herbert Summer — Saluste, Hans Wechterstein ühes perekonnaga — Hiiekiwi, Egon-Eduard-Kristjan Neumannskraft (Neumanskraft) ühes perekonnaga — Nurmet, Rosaalie-Heleene Peetmann — Waldas, Rudolf Simmermann — Aimla, Linda Pommer — Raudma, Woldemar Tederson ühes perekonnaga — Edor.

Uueks eesnimeks tahab wõtta Ernestiine Tederson — Maret, Rudolf Simmermann — Ruudu, Anna Mälberg — Imma, Johanna-Wilhelmiine Matwei — Waike, Julia Murd — Laine.

Kaitsemalewa teateid.

Tartu malewa suurtükiwäe diwisjonil koguneda inwaliididepäewa paraadist osawõtuks kell 1/2 11 e. l. malewa staabi juure relwadega. Kui temperatuur on alla 12 kraadi C järgi, siis ilmuda palitutes. Ilmumine kohustuslik.

Diwisjoni pealik.

21. mail s. a. kell 1/2 9 õhtul peetakse ära Tuletõrje majas T. V. T. haigekassa liikmete

aasta peakoosolek

järgmise päevakorraga:

1) Koosoleku juhataja valimine.
2) Eelmise aasta peakoosoleku protokolli kinnitamine.
3) Aruanded.
4) Maksude määrad 1935. aasta kohta.
5) Valimised põhikirja järele.
6) Läbirääkimised.

Kui tarwilikku arvu liikmeid määratud ajaks ei ilmu, peetakse koosolek ära kell 9 õhtul samal kohal ja sama päevakorraga, milline on otsusuõimuline kokkutulnud liikmete arvu peale waatamata.

Juhatus.

Tööpakkumised

Malmi-walajaid

hästi wilunuid

vajab A-S. AIVAZ Tallinnas.

Tarwis **ehitustislerit** parandustöö peale. Hermanni tän. 4—4.

Vanemat lukusepa **õpipoissi** arwis Riia tän. 51, töötuba.

Riigi Sadamatehas wajab **mudelitislereid** Tallinn, Merepuiestee 13.

Wajatakse wanemasse sissetöötatud ärisse nais- wõi mees- katsjonivõimelist **kaastöötajat** Kr. 2000—3000. Lähemaid teateid Rüütli tän. 5—1.

Wajatakse korralikku **tütarlast** wõi wanainimest 1 aastase lapse juure. Tulla Narva t. 25—1.

Lapsehoidjat on kohe tarwis, kes hästi saksa keelt oskab. Tulla Raekoja 48, restoraani kella 5—7.

Trükkijat masinameistrit otsitakse Tallinna, kes ka osaw on 3—4 wärwi kliišeetrükis. Teat. slt. Tall. osak. „Masinameister“ all.

Kingsepa töölist on waja 1 kategooria säärsaapa (õmmeldud) töö peale ja puukanna tegijat. Saapatööstus Raekoja 79, Tartus.

Wajatakse korralikku keetaoskajat **teenijat** Ilmuda palutakse kuni 22. skp. kella 4—5 p. l. ainult tunnistustega Magasini tän. 12-a, krt. 2.

Linna lähedale **töölist** ühes **naisega** tarwis, kes hoonete parandustööd tunneb. Tulla pühapäeval, 19. mail kella 11—1 Kivi tän. 62—4.

Waja iseseisvat keetjat **tüdrukut** Otepääle wäiksele hariit. perekonnale, kes ka kahe lehma eest hoolitseks. Kirj. Otepää Loomaravila.

Koka abi kes sellel alal töötanud ja wilunud nõudepesijat wajab söögisaal „Astooria“, Küüni tän. 5.

Rauatrelalit tarwis Raekoja tänav nr. 60 G. Massakase töökoda.

Töötsimised

Soliid wällimusega proua ja 2 preilit soowivad kuhugi suwituskohta **ettekandjaks** wõi puhweti. Teat. selle lehe talit. „Koidu“ ja „Senta“ ja „Juta“.

Wanem haritud naisterahwas palub suweks **lastega tegevust** Waldab saksa keelt. Teat. „Postimehe“ raamatuk. sõna „Hilja“ all.

Sulane wõi eestegija otsib kohta linna ligidale. Kaupa tehakse „Odessa“ hoovis. Küsida hoovipoisilt.

Kaine, wilunud I-liigi **autojuht** soowib weo- wõi taksoautole kohta. Soowikorral wäike kautsjon wõimalik. Teat. palun slt. „Korralik juht“. R. Kolgberg. 18ä mail 35

Korralik I-liigi **autojuht** soowib autojuhina tegewust. Rahuldun igasugu tingimustega. Teat. palun slt. „Korralik autojuht“.

Wilunud kleidi- ja pesu- **õmbleja** otsib tööd poodi õmblemiseks. Pakk. saata slt. „Korralik töö“ all.

Wõtan wastu kõiksugu **mütsitöid** wormin ja puhastan meester. kaabusid. Mütsitööstus Turu tän. 3—2, II korral.

Tähelepanuks teatan oma endistele ja uutele ärisõprädele, et minu **juuksetööstus** mis asus kauemat aega Narwa tän. 123, on nüüd üleviidud Narwa tän. 78-b (natuke linna poole). Palun wanu ja uusi ärisõpru lahkesti külastada. Austusega Anderson.

Kellasepp A. Palumets. **Kellade** parandusi tehakse täieliku wastutusega hästi ja odawalt Tartus, Uueturu tänaw nr. 5. Ostan kulda ja hõbedat.

KELLASID parandatakse wäga korralikult, wastutusega ja odawate hindadega ainult wilunud kellasepameistrite poolt Tartus, Riia tän. 3, O-ü. „HOROLOOG“.

Poole hinnaga õmblen meeste ülikondi, palituid, naiste mantleid ja laste riideid Soola 16—3, II korral.

Korteripakkumised

Üürile anda 2-toaline **korter** omaette sissekäik. Aleksandri tän. 78—1.

2 korterit à 2 tuba ja köök ja 1 korter tuba ja köök, soowikorral ühes aiamaaga, uues majas üürile anda. Wladimiri t. 41.

Üürile anda uuesti remont. **äriruum** koos korteriga. Soodne pesukojaks. Küsida Raekoja 19/21 majawalitsejalt, pühapäeval alates kella 12-st.

Möbl. tuba üürile anda, sealsamas leiab prl. kaasüürilisena korteri. Gustav-Adolfi 9—2.

Korter tuba köögiga üürile anda. Wladimiri tn. 38—1.

2-tooline korter weewärgi ja elektrivalgust., 3-dal korral, üürile anda. Tallinna tn. 65.

Üürile anda soe, erasissek. **möbl. tuba** Tiigi tn. 25—2.

Suweks toad **pansioniga** (hea toitlus ühes pesuga kr. 40.— kuus) ilusal Peipsi rannal wälja anda. Hea omnibuseühendus. Teat. Lohusuu, pr. E. Josua wõi kella 12-2 Tartus, Puiestee 62—9, Käppa.

3-toal. **korter** aia sees, wälja üürida. Tuule tän. 5 (Narva 143).

Tuba üürile anda elektri ja keedu wõimalusega. Kase 5—10.

Wäike tuba köögiga üürile anda. Kastani 139.

Korteriotsimised

Wäike perekond wajab 2—3-toalist korralikku **korterit** paremas linnajaos. Pak. slt. «V. K.» all.

Soowin üürida **äriruumi** kesklinna, soowitav Uueturu t. wõi selle ümbrusse, nüüd wõi lähemal ajal. Teatada »Postimehe« rmtkpl, »Äriruum« all.

Ostmised

Soowin osta wõi rentida tugewat õhukummidel **autokäru** Pakkum. palun saata »Postimehe« raamatukpl. »Autokäru« all.

Piimatoojat on tarwis poodi. Tähtvere tän. 38.

Wajatakse alalisi **piimatoojaid** Jaama t. 12. (Trepimägi)

Müümised

Odawasti müüa **kohver grammofon** firma «His Masters Voice» ja 40 walitud heliplaati. Näha kella 18—20 Tiigi tn. 27—3, III k., sissekäik hoovist

Lootsik müüa Elisabeti tn. 4—2, näha kl. 11—6

Surnuaia **pinkisid** ja **toolisid** igas suuruses müüa, kohased ka iluaedadesse. Tähtvere tn. 26—5.

Mitmesugust

Rahwusvaheliselt kuulus elusaatuse ja hingeelu **selgeltnägija** paneb oma ettekuulutuse tõsidusega kõiki imestama. Ütleb igale inimesele tema iseloomu ja kalduvused, kogu mineviku ja kogu tuleviku, õnned ja õnnetused iga päeva, kuu ja aasta kohta täpsalt. KIVI tän. 5, hoovis.

TEADAANNE.

Teatan oma lugupeetud töösturitele ja kaupmeestele, et wõtsin seaduslikule wastutusele härra kuulutuste agendi P. UUDEL'I alatu wale reklaami levitamise eest.

Tartus, 18. mail 1935. a. J. THOMSON, Üleeestiline kunstreklaamtööstus & kaubandus, rakenduskunstnik JANO SAARENI.

Lgp. daamid! Haritud, meeldiva wälimusega 35 a. meeskodanik, ajutiselt majanduslikus kitsikuses, soowib **tutwuda** Teiega, kes wõimaldaks mingi teenistuskoha wõi jälle ülalpidamise. Ülalpidamise korral tagasimaks 15. okt. s. a. Meeldiwuse korral abielu. Kirjad slt. „Wanemuise lot. pil. „nr. 095613“ ettenäitajale.

30 a. wana maaneiu soowib tõsist **tutwust** meestega, kes maaelust huwitatud ja kel puudub omal kodu. Kirj. slt. «23+11» all.

„Kotkas“ Kiri hilines, määrake uus kohtamine. „Tagetes“.

Söögimaja omaniku haiguse tõttu edasi anda **Raekoja tänav 28.** Teateid saab korter 1.

Kauplus koloniaal, piima, leiwaruumide ja õlle-napsi-likööri-lubadega ühes korteri ja wähese kaubaga üürile anda. Lähemalt Võru tän. 57—1.

Arasõidu tõttu kiiresti üle anda Petseri südalinnas **koloniaal- ja toiduainete kauplus** ühes äritunnistuse, kaupa ja kogu sisseseadega. Teateid saab kirjalikult Petseri, Poska tän. 1. (rohukauplus) „G. A.“ all.

Wajatakse tulutoowasse ärisse nais- wõi mees- **osanikku** Kapital 250 krooni. Ühestöötamine soowitav. Pakk. slt. „Kasulik äri“.

Lihakarn Elwas edasi anda tööstuse- ja eluruumidega elukoha muutmise tõttu. Teateid saab kohapealt Elwas, Tartu mnt. 6.

Tallinnas südalinnas hästi sissetöötatud **toiduainete kauplus** lahtise piimaruumiga kohe edasi anda. Päewane läbimüük umb. 70—100 krooni. Lähemaid teateid saab Tartus, Suurturg-Rüütli nurga kioskist, telef. 14-15.

Kes laenaks 50—100 kr. äri laiendamiseks. Wõib kindla koha saada pagariärisse perenaise kohale. Kaupa teha pühap. kella 11—2 „Liiwimaas“, tuba nr. 20.

Räpinas müüwad „Postimehe“ ja „Maamehe“ üksiknumbreid, — wõtawad tellimisi ja kuulutusi wastu

VOLDEM. PARMAND.
A. ASSEJEV
JOH. LOODERAUD
KIODOSKI kpl.
ED. KALA
ZFRNANTI kpl.
ED. PEEDOSK, Leewaku

Kadunud

Kaduma läinud isane **kass** Tundemärg. musta ja walget kirju, must täpp nina otsas. Palun hea waewatasu eest teatada Puiestee 59.

Wastutaw toimetaja Aleksander Tiitsmaa.
Wäljaandja Eesti Kirjastusühisus „Postimees“.
Trükitud „Postimehe“ trükikojas, Tartus.

Südamest tänan

kõiki, kõiki, kes minu lahkunud mehe muldasängitamisest osa võtsid, pärgade ja lilledega teda mälestasid ja oma abiga ja kaastündeavaldustega mind lohutasid.

Meta Kotkas.

Päevapiltnikud ja asjaarmastajad!

Igaüks teab, et ainult spetsiaal fotokrist võib saada suures valikus fotoaparaate, — filme, — plaate, — paberit ja teisi fototarbeid. — Võimaldatud järelmaks. — PÄEVAPILTNIKELE soovitan kunstfotode valmistamiseks suures valikus Voigtländer „Ergo“ postkaarte ja paberid. — ASJAARMASTAJATE teenistuses seisab kõigi välismaa uuendustega laboratoorium, kus võetakse vastu igasuguseid fototöid. Isegi halvult negatiivelt saame parimaid tagajärgi. Nõuanded ja näpunäited tasuta. Hinnad mõõdukad ja töö kiire.

Foto-eriäri V. SURAS Tartus,
RIIA TÄN. 27.

Valmistan tellimise peale

nii tellija poolt kaasatoodud materjalist kui ka proovide järele Tallinnas asuva Riieturite Ühiskaubamaja O/ü. „RÜK'i“ laos olevatest riietest köiksugu meesrõivastus töid.

Meeste rätsep

Ülikooli 4 Telef. 15-01 **K. VAHKAL** Ülikooli 4 Telef. 15-01

Kasulapseks

soovib 5—10 a. tütarlast

suurima talukoha, tööstuse ja Tartus asuva keskmise kinnisvara omanik, keskkooli haridusega 45 a. lesk, üksiku lapse — 13 a. poja isa, alalise elukohaga Valgamaal. Kasulapsele oleks tulevik majanduslikult täitsa kindlustatud. Vastuvõetav ka abiellumise võimalus kasulapse emaga juhul kui viimane lesk või vallaline. — Pakkumised slt. „Valgamaa“ all kuni 28. skp. Asjalikud ja tõsised ettepanekud leiavad tähelepanu, kuna seiklejate ja nimeta (anonüümsed) kirjad — kaljukindlalt — lendavad paberikorvi.

Kastre-Kaarli jahuveskis

on ülesõelte

uued seemnevilja puhastusmasinad

eriti nisu, rukki, odra ja kaera jaoks. — Ligemal ajal jõuavad pärale uued kruubi, tangu ja sõelajahumasinad. — Veski töötab iga päev. — Vastutulelik ja õiglane kord. Lootes vanu ja uusi tööandjaid

austusega uus omanik A. KOLLIST.

G. Massakas'e

katalsepa- ja masinatööstus, Tartus, Raekoja 60. Tel. 10-54.

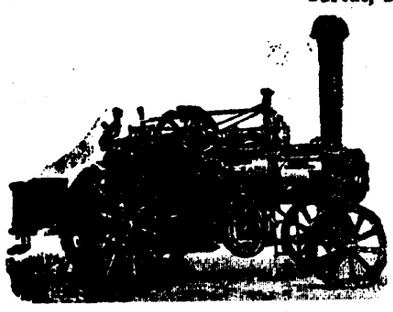

Valmistab tellimise peale igasugu aurukatlaid ja lokomobiilide tulepesi (ahjud). Teeb isesõitjatele lokomobiilidele hammasrattaid, valmistab reservuaare, korstnaid, peksumasinate väntvõlle, laagreid, pumpi jne. Teeb uusi ja remonteerib villavabriku, saeveskite ja veskite sisseseadeid.

Lgp. Daamid!

Kestvaid elekteraurulokke

teen uuemat tüüpi aparaadil. Juuksele täiesti kahjuta suured rullid, igale kättesaava hinnaga, vilunud tööjõud.

Daamide juuksetööstus SOLIID

Ala tän. 8, Tartus, Vanemuise kõrval.

24. mail 1935. a. kell 12 päeval antakse välja Ulila vallamajas kinnisel vähempakkumisel Ulila algkoolimaja lagede, põrandate, uste, ahjude ja muude

värvimisetööd.

Kirjalikud kinnised tempelmaksustatud pakkumised saata Ulila vallavalitsusele kuni 23. maini s. a. Ligemaid teateid saab vallavalitsuselt, telefon Ulila 2.

Vallavalitsus.

Lgp. daamid, enne kui teete

kestvaid lokke,

külastage minu juuksetööstust, et tutvuda kestvaloki aparaatidega ja veenduda töö headuses. Äris tarvitusel kolm erinevat aparaati.

Juuksur K. Eber

Roosi tän. 39. Telef. 8-18.

Korralikud, tunnistuste ja soovitustega

majateenijad

leiavad kiiresti kohti ainult Tartu tööbörsi kaudu. Ülesandmisi võetakse vastu igapäev kella 12—2.

Müüa ilus „Creysler“

tõldauto

1930. a. modell. 6 sil. 12½ HJ. Ölipidurid. Kummid uued 19×525. Aku uus. Sõidetud 37.700 km. Väga hästi hoitud ja tarvitatud ainult oma sõitudeks. Hind kr. 2500.—. Võrus, Kreutzwaldi 14. Telef. 173. A. Otmann.

Müüa

sõidauto

Hind kr. 650.—. Näha Riiamaantee nr. 3, krt. 2.

Odavasti müüa

lauakaal ja ilus ümmarik seinakell, suurem kapiga laud ja üks söögilaud ning muid tarbeanumaid. Pikk 51—5.

Head

aluspõhu ja kütte turbamaad

ühes noore metsaga hektaariviisi odavasti müüa. Ulila vallas, Emajõe ääres. Lähemat Tartus, Tööstuse tän. 13—18. P. Kase'lt.

Rahatogujaile

edasi anda tasu eest E. V. 25-margal. paberraha. Pakkumised ühes hinnaga slt. „25“ all, kuni 25. maini s. a.

Narva-Jõesuus müüa kaks kahekordset

suvilat

ilusas kõrges maakohas. 320 ja 280 rs. 9 ja 7 toaga, hääd palgiehitused Kohane talvel elamiseks ja pansiooniks. Pakkumised Narva, Viru tn. nr. 1, korter 11.

Tarvitatud 2½"

kätlatorusid

müüa Raekoja tän. 60, G. Massakase töökoda.

Müüa

väga hea kõlaga kabinettgrammofon ühes plaatidega. Plaate võib ka üksikult müüa. Näha pühapäeval ja esmaspäeval kella 10—5 p. l. KARLOVA 92—3.

Odavasti müüa

mootorratas

küljekorviga või ilma, kahe tsilindril., 7½ H. P. ÖNNE tän. 34—3. Näha kella 10—3 peale lõunat.

Parem, uus

paat

on müüa Kvistenthalis. M. Prants.

Müüa kaks

mootorit

16 ja 3½ H. P., magneto süütega. Vaskkatlad, jahutajad, torud jne. KARLOVA tän. 89. G. Liiberg.

Müüa

2 mõitet maja

aiaga, ehitusvõimalusega päriskrundil. Küsida Võru tän. 7.

Vähekantud hall

suviülikond

ja lakkingad müüa Roosi tän. 20—8.

Korralik raudtelgedega

vanker

ühes hobuseriistadega müüa. Vabaduse tän. 4.

Juhuslikult 2 head töö-

hobust

müüa Vladimiri tän. 10—1, II uks.

Müüa

grammofon

KESK tän. 8—7.

Müüa hea kontsert-

tiibklaver

(Schröder) Tiigi 78—19.

Ploomipuid

ja marjapõõsaid 5 sendist alates ja talvelille juuri müüa Päeva tän. 11.

Müüa korras „Indian“

mootorratas

küljevankriga, elektri varustuse ja kiirusenäitajaga või vahetada auto vastu. Lähemalt Ülikooli tän. 21, III k.

Müümised

Müüa

Juhuslikult

2 rätsepa-masinat

I «Singer», II «Simango» Vähem jalagamasin Kaiser, kingsepa postmasin. Singer 2 masina jalga. Singerid, 1 väikene käsimasin Singer, viiner sohva ja toolid. Viiul, grammofonid ühes plaatidega. Seinakellad, pildid, peegel, Suur portselaan kauss, binokkel, lambid, laamkaal, illed jne. Roosi tänav 21, kort. 6.

Müüa päriskrundil ristpalgi ehitusega korras väike

maja aiaga

aastaüür Kr. 600. Teat. Puiestee tänav nr. 91.

Müüa sõidukorras

auto

Ülikooli tänav nr. 1—1.

Suvila

Elva lähedal, Peedul, telliskivi hoone, müüa. Lähem. teateid: A. Redlich, Tallinn, Sireli 10, telefon 464-55.

Odavasti müüa

lapsevanker

Uus tänav 53, korter 5.

Müüa häid

ristikheinu

Järele pärida Röngu, telefon nr. 7.

Juhuslikult müüa

kuivi palke

prusse ja talasid. Küsida Narva tn. 49, kaupluses.

Uus väike maja

suure aiaga, kiiresti müüa. Võru tänav 59-a.

Müüa

hundikoera kutsikaid

Jänese tänav nr. 22, kort. 15.

Maja müüa

Elvas, Kesk tän. 28, äriruumidega. Küsida Tartust, Kesk tänav nr. 9.

Müüa tulekindel

rahakapp

Raekoja tän. 21, kaupl.

Tartus

Odavasti müüa

uus kahekordne puumaja, tänava nurgal, kus asub ka pood ühes ¾ vakamaa suuruse aiamaaga. Peale selle veel 130 vana auto kummi, kinoaparaat, grammofon ühes 30 plaadiga, lapimasin „Singer“, foto aparaat, marmorlaud jne. kuni 1. juunini Kaluri tän. 25—1.

Müüa kaks

kalamõrra liiba

Kalaturg nr. 6. Happe kaupl.

Müüa soodsatel tingimustel

tiibklaver

TIIGI tän. 47.

Odavasti müüa meester.

jalgratas

LINDA tän. 11—3.

Väga odavasti müün kohemaksetava hinnaga korras, vanem mud.

tergeweo auto

Näha pealelõunat Kivi 63.

Naisterahva

suvepalitud

siidikleidid ja muud kraami odavalt müüa Päeva 13—1.

Müüa juhuslikult odav

pianino

Teat. slt. „Mänguriist“ all.

Müüa odavasti hea

tööhobune

Näha igap. kella 12—4 „Arkaadia“ hoovis, Vene tän. 6.

Müüa prügitamise

kive

Kaluri tän. 10. Järel küsida majahoidjalt.

Ostmised

Suuremat

raudkappi

ka äriraamatute hoidmiseks, soovitakse osta. Pakk. slt. „Raud“ all; ära tähend. suurus ja hind.

Soovin osta pruugitud montechristot või väiksekaliibrii.

wintpüssi

Advokaat Schmidt, Lossi tän. nr. 11-a.

Ostan häid, terveid

piimalehmi

Pakk. slt. „Hea hind“ all.

Kohe tarvis keerdvoolu

elektrimootorit

2,5—3 HP. ja täiesti vilunud

tanganõetujaid

„Estonia“ villavabrik, Tartus, Lodja tän. 10-a, telef. 10-05.

Kulda,

hõbedat ja vanu kuld- ja hõberahasid ostab kõrgema hinna eest

V. Tiido kuld- ja hõbeasjade tööstus. Tartus, Aleksandri tänav nr. 6.

Soovin osta pruugitud sõidukorras

taksoautot

Teat. Väikekaar 2—2.

Vajatakse kiires korras pruugitud naiste

jalgr taft

Pakkum. saata või isiklikult tulla Oa t. 7—4.

Soovin osta

sõiduautot

kohemaksetava raha eest. Teateid saata slt. «Auto» all.

A.-S. „D. Mirvitz ja Pojad“

Keedunõusid

kodumaa ja välismaa **alumiiniumist** mitmesuguses kvaliteedis,

majapidamistarbeid

plekist ja emaillist soovitab soodsalt

A-S. D. Mirvitz & Pojad

Raekoja 6.

„Ranna-Salong“

Emajõe paremal kaldal, ülevalpool ujulat.

Sellega on mul au teatada lugupeetud külalistele, et laupäevast, 18. maist on saadaval

veinid ja õlu.

Igapäev lõuna- ja õhtusöögid.

Austusega einelauapidaja **M. Grünn.**

Õnnelikuks naiseks

saad ainult siis, kui kirjutad minule kirja ühes enda pilvapildiga ja kui omad talukoha. Mina teen sinu kohast oma raha ja tarkusega unistuste-saare, kus püsib eluõnn lõpmata. Ära kahtle, kirjuta tingimata.

K. BYE, Italielei nr. 67 Antwerp. België

Kõiksugu artiklite vasest, alumiiniumist ja plekist

stantsimine ja trükkimine,

matriitside valmistamine ja rauatreimise tööd.

A. LAOS, stantsimisetööstus,
Kivi tän. 42.

Olen avanud Aia tänav nr. 39,
(Pepleri tänava nurgal)

koloniaal-toiduainetekaupluse

Müügil igasuguseid koloniaalkaubad, toiduained, veinid, napsid j. n. e. Kaup hää ja värske, mida soovitan lugupeetud ostjaskonnale.

Lugupidamisega **H. JÕGI.**

Tartu linnavalitsus teatab, et 23. mail s. a. kell 10 h. Raekojas, linnavolikogu saalis antakse üürile avalikul suulisel

enampakkumisel

Henningi platsil asuv ajalehekiosk. Pakkumine algab määratud alghinnast. Pakkujail tuleb sisse maksta enne pakkumise algust linnakassasse pakkumistagatiseks kr. 10.— ja alla kirjutada pakkumistingimustele. Linnavalitsusel on õigus pakkumisi tühistada. Pakkumistingimustega saab tutvuda Linnavalitsuse Majandusosakonnas, Raekoda III kord igal tööpäeval kella 9—13 p.

TARTU LINNAVALITSUS.

Uute õpilaste vastuvõtmine

Tartu Pedagoogiumi kesk- ja algkooli

on 31. mail 1935. a. kell 9.00 ja toimub järgmiselt:

1) keskkooli I kl. võetakse vastu algkooli IV kl. — ja — III kl. algkooli lõpetanuid;

2) algkooli alal võetakse uusi õpilasi vastu I kl.

Ülesandmisi märgib ja lähemaid teateid annab Pedagoogiumi kantselei (Lai t. 28) igal tööpäeval.

Õppemaksu suurus keskkooli osas — 40 kr. aastas, algkoolis õppemaksu ei ole.

Tartu Pedagoogiumi direktor.

Vajan avarat

bürooruumi

ühes kõrvalruumiga, või

vähemat korterit

siselinnas.

Teatada kuni 1. juunini slt. „BÜROO“ all.

UUS SAADETIS

tammevineere

kohale jõudnud.

E. W. JÜRGENS, Tartu, Ülikooli 2

Päidla kutseõigusliku

vallasekretäri valimine

on 25. mail 1935. a. kell 10 vallavolikogu ees. Soovi-avaldused ühes dokumentidega esitada vallavalitsusele 24. V- 35. Isiklik ilmumine soovitav. Ilmunutele sõiduega päevaraha ei makseta. Vallamajja Elvast 17 km, Paluperast 16 km ja Otepäält 10 km.

VALLAVALITSUS.

Võtan oma peale majade ja katuste värvimisi ning igasugu

maalritöid,

tööde hääduse eest täielik vastutus. Tartus, Promenaadi tn. 6, telefon 12-31.

Maalermeister A. PRAAL.

Energilist

kauba väljapakkujat

vajab vanem ettevõte. soovi-avaldused lühikese kirjeldusega senisest tegevusest saata slt. „PAKKUJA“

Ammaproua

A. Willmann

Tartus, Narva (Peterburi) tän. nr. 16.

Mitmesugust

Hea, aus noor!

Teiega sõpruks 28 a. haritud noormees Tartu läh., kui Teil sama soov — luua ühine kaunis kodu ja olla tõsiselt hääks ja hoolitsevaks elukaaslaseks. Omal talund. Varand. kindl. või ainelist kaasabi soovit., vaid tõsiseid palun slt. „Kaunim soov“ all.

28 a. varandusliselt kindlustatud

poisu

soovib tutvust abiellumise mõttes preilidega, keda huvitab aiandus. Kirjad Elva, pk. 10 „18—24“ all.

Daamid!

Päeval ja öösel päikese, vihma või tuule kätte minnes, üldse kõikjal ja alati osutub tõesti heaks FEIWAL'i meeldivalt lõhnastatud

iluduskreem „CZIBI“

kollases karbis

Hind ainult **25 s.**

Valmistaja: Keemiatehas FEIWAL, Tallinn, Volta t. 3.

Igasse kööki AIVAZI odav **KEEDUPLAAT** — asetada pliidile, pliidirõngaste asemele.

Müügil igas rauakaupluses ja vabriku laos. **AIVAZ** Tallinn, Soo 27

Elumuutmise tõttu üle anda

pudutauplus

ühes kaubaga. Järele küsida Holmi t. 3, k. 6.

Korteriotsimised

Noor abielupaar vajab hiljemalt 10. juuliks **2 toalist,** kõõgi ja eestoaga

korterit.

Soovitav Tähe tänavas või selle ümbruses. Pakkum. slt. »J. 10. V.« all.

Vajatakse kohe või 15. juuniks päikesepaist. üht kahetoalist ja teist suuremat

korterit

Pakkum. slt. kv. nr. „8928“ ettenäitajale.

Elvas vajab 3-liikmeline perekond suveks 1—2

mõbleeritud tuba

ühes keeduvõimalusega. Teat. slt. „1893“.

Ametnik, aastaüürnik, otsib 1. juuniks päiksepaistelist erasissekäiguga mööblita

tuba

Pakkum. saata slt. «Juuni 35».

Otsin 4—5-toalist

korterit

veevärgi ja vanniga. Teatada slt. «Oppe õud» all

Korterit

4—5-toalist tarvis 12. juuniks väikseie intell. perekonnale. Slt. «Korter 30» all.

„Vanemuise“ teater
Laupäeval, 18. mail kl. 8 ö.
Odavahinnaline esietendus

Kraavihallid.

Epp Vaiguri 3 v. rahvatükk. Voldemar Leemetsa muusika.
Lavastaja R. RATASSEPP.
Dekoraator V. HAAS.
Pääsetäh. 20, 30, 40, 50, 60 ja 85 senti ühes riideholuga.

Pühapäeval, 19. mail kl. 4 p.
Lasteetendus
Muruelde imekannel.
Muinasjooline lastenäidend 5 pildis.
Tegelastena esinevad Tartu linna tütarlaste gümnaasiumi, Poeglaste gümnaasiumi ja Pedagoogiumi algkooli õpilased Vanemuise orkestri kaastegevusel.
Lavastus: E. Martinson.
Tantsud: pr. Reinbaum-Lindenau.
Muusikajuht: A. Kiiss.
Pääsmed à 10, 20 ja 30 senti saadaval teatri kassas.

Pühapäeval, 19. mail kl. 8 ö.
Estonia ballett-meistri
Boris Blinoff'i
kaastegevusel
odavate hindadega

Meedi

Robert Stolzi operett 3 vaat.
Pääsetähed 20, 30, 40, 50 ja 60 senti ühes riideholuga.
Invalididepäeva puhul invalididele 50% hinnaaland.

Tartu Draamateatri Selts
(Aia tän., Saksa teatris)
Kolmapäeval, 22. mail 1935. a.

Arno Niitof'i I-ne õpilasõhtu.

Algus kell 20.
Pääsmed: (koos rõivahoiuga) kr. 0.35 kuni kr. 1.10 eelmüügil «Teater & Muusika» äris, Küüni tän. 6.

Müümised

F-a Goldberg
Kohale jõudnud kõige moodsamad **crêpe de chine, siid, atlas** ja **lederol**
kummi-mantlid
kõigis värves ja suuruses. Suur valik, soodsad hinnad. Parfümeeria, kosmeetika ja kummikaubaäri.
Tartus, Küüni 6

Pika raamiga «Chevrolet»
veoauto
müüa, eraldi pealekäiva kastiga. Näha võib hommikul ja õhtul, päeval on sõidus. Riia tn. 28. Petti.

Müüa
weoauto
4 tonni, õhukummidel ja mootorratas (Ardie). Liiva tn. nr. 1, Telef. 8-90.

Vedru-lamavoi
müüa Kastani tänav nr. 155.

Sõiduauto
müüa või maale üürile anda väikese tasu eest. Kautsjon kr. 200 sisse maksta. Tartus, Narva 135—1.

Müüa maja
äriruumiga ja ühes krundiga Veriora jaama juures. Lähemalt O. Kühle, Poe 9, telefon 13-24.

Müüa meesterahva
jalgratas
Küsida Roosi tän. 1—1.

Mootorratas
külievankriga 1000 ccm H D. müüa. Teateid saab Tiigi tn. tn. 82—5.

Pühapäeval, 19. mail s. a. kell 5 p. l. korraldavad Tartu **Pimedate Sõbrad** H. Treffneri Gümnaasiumis

kontsert-õhtu.

Sissepääs kavadega à 20 senti.

28. mail 1935. a. kell 11 antakse Räpina vallavolikogu poolt kohalikus vallamajas välja vähempakkumise teel
Räpina algkooli majale teise telliskivist korra

ehitustöö

ühes ümberehitustega alumisel korral.
Töövõtjal tuleb sisse maksta 10% töövõtte hinnast. Ligemaid teateid saab vallavalitsuse kantseleist.
Räpinas, 16. mail 1935. a. Nr. 168.
VALLAVALITSUS.

Daamid!
Kestvad lokid valmistatud
uudisaparaat DURAFOEN'IL
näevad välja loomulikud ja **erinevad** teistest (valmistab väga ilusad lained ja suured rullid). Tutvunege Durafoen'il valmistatud lokkidega — veendute!
Austusega juuksur H. MARKUS
Riia tän. 2.

Grammofonide suurärі
as. 1902 a. Ülikooli tän. 30 (Raekoja tagal) Müügil kõiksugused grammofonid vabriku hinnaga. **Kokkuleppel pikaajaline järelmaks, ka ilma sissemaksuta!** Alati uuemad heliplaadid ladus. Vanemad plaadid alates à Kr. 1.—. **Grammofoni parandused asjatundlikult ja kiiresti!** Vedrud, osad ja nõelad suures valikus! **Raadio osak.** 5-lamb. **Philips** raadio-apar. müük enneolemata soods. tingimusil alates à Kr. 22.— kuus, vanu 3-lamb. raadio-apar. võetakse maksu asemel vastu hinnaga Kr. 35.— kuni Kr. 60.—.

Akadeemilise Tenniskiubi

Tenniskursus

algab esmasp. 20. mail kell 18. Osavõtta soovijail koguda Toome orgu klubimaja juurde täies varustuses. Kursusel õpetab ülikooli spordiõp. A. KALAMEES.
A. T. juhatus.

Teatan, et olen end. **„Ilmatsalu Telliskivi Tehase O-Ü.“** asemel uuesti avanud telliskivitehase firma

Telliskivivabrik „Jlmatsalu“

all. — Valmistan tuntud headuses esmajärgulisi telliskive, katusekive, põllutorusid ja klinkreid.
Hinnad ja maksutingimused soodsad. Tellimiste vastuvõtmine igal ajal, täitmine kiire ja korralik. Palun kõiki vanu ja uusi tarvitajaid veenduda ettevõtte soliidsuses ja tellimistega austada.
Suurima lugupidamisega
JAAN AMBERG
Telliskivivabrik «Ilmatsalu» omanik
Telefon **6-70.**

40 kr.

sellele, kes annab teada isikud, kes varastasid öösl vastu 20. veebruari s. a. Raadi vallast, Tüistre (Väljaotsa) talust **heinanilidumasina „WALTER WOOD“**, nii et masina ja vargad võib kätte saada. Teadaandja nimi jääb saladusse. Teada anda Raadi valda, Tüistre tallu või Tartu kriminaalpolitseile.

Seadusl. kaitst. kaubamärk.

Üle 25-aastaste asjatundl. ja praktiliste katsete tulemus on, et parima pesu hoidmise ja ideaalse puhtuse võimaldab **magister W. Wieckmanni**
LUMIWALG
Ka söögi- ja kööginõud ja rasvased ning mustad käed saavad imestamisväärt puhtaks. Pange tähele, et igal pakil oleks peal nimi magister W. Wieckmann ja kaubamärk.

Võru aj. maavalitsus vajab Vana-Roosa tervishoiujaosk.
jaoskonnaarsti
ja Vastsellina-Misso jaoskonnale
ämmaemandat
Sooviavaldused ühes lühikese elulookirjeldusega ja dokumentidega palutakse esitada tervishoiuosakonnale hiljemalt 20. maiks s. a. Võru aj. maavalitsus.

Maal asuv tööstus vajab
noori mehi ja naisi
lihttöödele. Palk: 12 senti tunni eest ja ühiskorter tasuta. Jimuda pühapäeval, 19. mail kell 11—12 päeval hotell «Peterburi».

Elva Hariduse Selts vajab oma suvisele **lasteaiale**
kutselist lasteaednikku.
Valimine 30. V 35. a. kell 11 Elva koolimajas. Sooviavaldused esitada seltsi juhatusele Elva.

Tarvitage ainult **kõrgeväärtuslikku**
„NORMAAL“ KOHVI!

Müügil igalpool.
Tööstus: Tartus, Raekoja 101, tel. 455

Soovin osta või rentida **jahu- või saeveskit.**
Soovitav veejõuline. Esialgne väljamaks kuni 5000 kr. Täpsemaid teateid saata slt. «Veski 5000» all.

Moodsaid
lastevankreid
soovitab
mehaanika- ja spordiriistade töökoda
Tartus, Riia tän. 23.
Samas seatakse ka vanu korda.

Soovin osta
mootorpaati
6—7 inimesele. Pakkumised ühes hinnaga ära anda slt. «O. L.» all.

TAPEETE
koolitarbeid, trükki- ja pakkimisepaberit
ostate suurel ja väiksel arvul
Paberiärist „Koduman“
Tartus, Aleksandri tän. 10, tel. 7-87.

Korteripakkumised

Klaasrõdu, köögi ja eestoaga
2-toaline
korter
uuesti remonteerituna, vaiksel tänaval üürile anda. Küsida kontorist Kalda 5.

Korter
ära anda 3 km. linnast, postitee ääres. Sünnis käsitöölisele. Teateid saab Roosi tn. nr. 24, hoovi peal majas, II korral.

TUBA
üürile anda, samas ka redelitega töövanker müüa. Herne t. 59—3.

Tööstuse-ruumid
4 ja 5 tuba, elektrisisseseade ja veevärgiga üürile anda Lutsu t. 22, küsida kojamehelt.

Kauplusе-ruumid
Tartus, rahvarikkas kohas, elukorteriga ja kõrvalruumidega on üürile anda. Küsida Raekoja 38, k. 1 või 4.

Päiksepaisteline, keeduvõimalusega
tuba
välja üürida Risti t. 3—4 või 12.

Vürtsipoe ruumid
leivaahjuga üürile anda Lutsu tn. 22, küsida kojamehelt.

Soe, päikesep. 5-toal.
korter
ühes vannitoa, veranda ja teenijatoaga ära anda. Teat. saab Tähe 42—6, pühap. 10—2.

Mööbliga tuba
ametiskäijale ära anda Aleksandri 54—3.

Kahetoaline
korter
ühes keeduvõimalus. üürile anda. Tartu, Herne tän. 13.

2-toaline
korter
välja üürida erasissekäiguga. Tallinna tän. nr. 31, kort. 3.

Pansion Grünberg
Elvast üle viidud tolmuvabale Peedule. Avatakse 8. juunil. Lähem. teateid Tartus, Pepleri 5—2.

Elvas
pansion lastele ja õpilastele. Maks 25 kr. alates kuu. Isiklikult või kirjalikult Kastani tän. 79—1.

Suvitajad!
Ilusas loodusrikkas kohas „Taevaskojas“, võite saada korterit, kas pansioniga või ilma. Teat. Taevaskoja, pr. A. Mikk.

Kesklinnas hea päiksepaisteline
mõbleerit. tuba
erasissekäiguga, aastaüürnikule ära anda. Küüni tän. 3, krt. 1. Telefon ja vannituba tarvitada.

Tööpakkumised

Vajatakse (soovitav kes ka hambaid ravib)
arsti
Viljandimaale, Võisiku valda, Rõikale. Sooviavaldused ühes eluloo kirjeldusega esitada hiljemalt 27. maiks s. a. Viljandi Ühiskaigekassale, Viljandi, Tartu tän. nr. 20.

Kohe tarvis vilunud korralikku
lauaõitajat
kes täiesti tööd tunneb. Aadr. Jõgeveste post.-ag. Parvee pk. J. Hermann. Lähem rdtjaam „Mägiste“.

Vajatakse
karjalast
kes koolist vaba on või sügiseks vabaks saab. Eelistatud tütarlapsed. Kaupa teh. 20. mail s. a. kl. 9—12, Raekoja tän. 51 (kauplus).

Otsitakse
teenijat
kes keeta oskab ja vene või saksa keelt valdab. Riia tän. nr. 1. Kropman.

Karjust
koolist vabanevat tütarlast, tarvis maale, linna lähedale. Tulla pühap., 19. skp. kl. 8-st alates Kaluri 34—6.

Vajatakse naister. mantlitöö peale
käealust
Pärna t. 23—4.

Kive lõhkuda, palke vedada
sealsamas väike maja ehitada anda. Pikk t. 31—9, sissesõiduhoov.

Hästi töötavat
õmblejat
tarvis kohe maija tööle. Teat. slt. »hästi töötav«.

Leebiku piimaühing vajab vanemat õppinud
meierei õpilast.
Valimine 24. mail kell 10 h. Leebiku meiereis. Palk kokkuleppel. Söidu- ega päevaraha ei maksta ilmunutele.

Töötsimised

Sissesõitnud
mööbli-sadulsepp
võtab oma peale igasugu uute ja vanade parandustöid, tuleb ka soovikorral koju, kauguse peale vaatamata. Teat. slt. «Sadulsepp» all, või Purde tän. 27—1.

Lp. härrad ja prouad, palun võimaldage korralikule tütarlapsele kuhugi
õpilaskoht.
Nõus kõigega. Kirjad palun slt. «Õpilane 636» all.

Omblen kleite
1 kr. alates ja valmistan lõikeid. Teat. slt. «Huvi pärast»

Abielupaar maalt otsib linna
majahoidja
kohta või mingit muud teenistust. Kirjad »Postimehe« rmtkpl. kuni 22. maini 1935. »Kõigega vilunud« all.

Vilunud
maaler
võtab oma peale sisemisi ja välimisi remonttöid, linnas ja maal. ning võtab ka surnuaedu värvida. Tartus, Lootuse tän. 25—9.

Abistage vaest, 38-a. leske, võimaidades talle
tööd
Tänuks sõprus abistajale. Slt. „Truu sõber“.

Korralik noormees soovib mingisugust pikemaajalist
teenistust
linna või maale. Teat. slt. „Teenistus“.

Kaks energilist tütarlast soovivad mingisugust
teenistust
ärasõiduks suvituskohta. „On kõigiga vilunud“.

Polo-, triiksärgi-, trikoo-
pesuõmblejа
soovib tööd, kas kodu tööd või õmbleja juure käealuseks. Oman jalg-õmblusmasina. Kirjad slt. „Soomelainen“ all.

Korralik noormees
maalt soovib tööd. Tunneb kõik talus ettetulevad tööd, võib ka iseseisvalt talupidamist juhtida. Kaubelda 20. skp. Narva tän. 4. J. Sastok'i poes.

Noor, energiline, vilunud
müüjanna
palub kohta saapakauplusse. Kirj. palun slt. „Nr. 1000“.

Keelivaldaja noorem naisterahvas soovib soliidsesse
võõrastemaja tubade peale
Ennem teeninud sel alal. Nõus ärasõiduks. Pakkumised „Soliidne hotell“.

Noor lesk
vajab suuremasse majapidamisse kohta. Nõus ärasõiduks. Pakkumised „Tubli perenaine“ all.

Müümised

Majaomanikele ja maalritele
soovitan hooajaks tuntud headuses
värnitsat
ookert
tinavaiget
tsinkvaiget
kriiti
liimi
lakki
pintsleid
suurel ja väiksel arvul.
Ed. Klasmann'i
värvikauplus
Kaubahoov 22.

Igavene
plaatina tulemasin „VÄLK“

Isesüttiv, töötab **kivita ja mehanismita,** ilma riketeta. Hind kr. 2. Raha ettesaatmisel väljaspool Tartut tellijaile saadetakse tulemasin saatekuludeta kätte.
Fotoäri V. ŠURAS
Riia tän. 27, Tartu.

Müüa pruugitud
jalgratas
Võru tän. 4.

Jalgratas
müüa Karlova tän. 5—5.

Odavalt müüa häid
jõõdajuurikaid
Anne mõis, J. Reimann, linnast 2½ km.

Korras
väike maja
aiaga kr. 2900 eest müüa ja teisi majasid hinnaga kr. 4500, 10000, 15000 ja 900000. Teat. Gildi t. 7—6, «Kesktöö», kella 9—11.

Müüa pehme garnituur,
söögilaud, kappid. kummot, voodi, toolid, klaveripink, seinakell, köögiasjad. Gustav Adolfi t. 52, hoovis kl. 10—5.

Müüa katteta lapsevanker
Meltsiveski tänav nr. 80—2.

Pianino ja väike tiibklaver müüa
Tartus, Tööstuse tänav 1—6.

Kaks pruugitud meeste
jalgratast
müüa. Vladimiri tn. nr. 34.

Müüa või rendile
laialises rahvarikkas ringkonnas, kaupluse, maja, õunaaiaga, 1. kl. teel, 3½ des. krunt, parem tugev ehitus. — Teat. Salla post. 16.

Looduslikult ilusas kohas hästiehitatud suurema-võimeline
wesimeski
omaniku elumuutmise pärast kohe vabalt müüa. Lähem. teat. hra vann. adv. H. Sumberg'ilt, Tartus, Küüni tän. 5.

Kahekordse raamiga meeste-
jalgratas
müüa. Jaama 75—6. Näha kl. 11—6-ni.

Müüa
maja
Peetriturg nr. 1.

Dr. H. Piirako
Naha-, sugu-, põle- ja sisehaigused.
KOSMEETIKA.
Vastuvõtmine igal ajal.
Tartus, Raekoja tän. 12

Dr. A. LENZNER
Naha- ja suguhaigused
Kosmeetika.
Kella 10—12 ja 5—7. Pühapäeval 10—12.
Soovikorral ka teisel ajal.
Tartus, Tähe tn. 35—1.
(Villa Margareta).

Dr. Helene Kissa
Sise- ja naistehaigused, naiste suguhaigused.
Vastuvõtm. k. 9—11 ja 5—7.
Päeva tän. 5.

Dr. E. Kalamees
Naha-, sugu- ja sisehaig.
Lai tän. 6.

Ämmaemand
L. Mihkels-Rosenberg
Jõgeval.
Elan nüüd **Turu tän. 7,** teisel korral. Telefon 23.

Elab nüüd **Lai tn. 15 1**
ämmaemand
J. Reinhardt-Afonin.

Ämmaemand-masseerija
E. Eller
Tartus, Raekoja tän. 6 (sissekäik Holmi tän. 1).

Ämmaemand
E. Liibusk
Tartus, Raekoja (Raatuse) tän. nr. 10.

Ämmaemand
E. Tomson-Svikker
Kitsas tänav nr. 1—2.

Mitmesugust

Korralikud üksikud prouad või preilid, teenijasringkonnast, 30—40 a. ja kellel oleks ka väike kapital, teie hulgast soovib tõsist
tutvust
korralik ja aus, keskmisest aastates härra, kellel on ka oma ettevõte. Tõsised kirjad enesekirjelduse ja täieliku aadressiga leiavad tähelepanu, saladus kindl. Kirjad palun saata slt. märgusõna „Aadam“ all.

Jõukad tartlannad kuni 70 a.! Teiega
abielluda
60-a., vaene, kuid väga haritud (ülik.), karske, kokkuhoidlik, vähenõudlik, rahulik vanapoiss. Välimus, usk ja rahvus tähtsuseta, kuid väike aineline abi soovitav. Vanadus üles tähendada. Kirjad slt. „Vikerkaar“ all.

Fakiir Katrotsa
Holmi tän. 17—5, hotell «Jakor». Ennustan päevapealse täpsusega saatust, mida looja teile on määranud. Nõuanne 7. Moosese raamatu järele. Vastuvõtt ka pühapäeval. Lahkun Tartust 19. mail kl. 10 õhtul.

Tunnid

Õpetan 3-e kuu jooksul
saksa, vene või **eesti keelt** õigesti rääkima ja kirjutama. Peale selle annan tunde ka **ladina keeles, matemaatikas, keemias** ja teistes õppeainetes. Tiigi tänav 9, korter 3. II kord. Kõnelda 10—12 ja 3—5.
Alfr. Brauer.