Uksik number 5 senti, „Maamehega“ 10 s.

LÕUNA-EESTI

Kuulutuste hinnad:
Kuulutuse küljel ühel weerul millimeeter 4 senti, lehe eesotsas teksti weerul 8 senti ja teksti keskel 10 senti millimeeter.
Tööotsimise kuulutused 50% hinnaalandusega. Samuti hinnaalandusega ka pikemaajalised- ja aastakuulutused.
Aadressi muutmine 10 senti.

Ilmub igal teisipäewal, neljapäewal ja laupäewal.

Toimetus ja talitus: Walgas, Wabaduse t. 5.
Kõnetraat 64.

Talitus awatud iga päew kella 8—6. Toimetaja kõnetunnid kella 11—12.

Tellimise hind

Maameheta:		Maamehega:	
1 kuu postiga — kr.	50 snt.	1 kuu postiga — kr.	70 snt.
3 kuud „	1 „ 45 „	3 kuud „	2 „ 05 „
6 kuud „	2 „ 75 „	6 kuud „	3 „ 95 „
Aasta päale	5 „ 50 „	Aasta päale	7 „ 90 „

Wäljamaale saates 1 kuu 70 snt. Ühes ajakirja „Uus Taluga“ maksab leht: aastas 6 kr. 40 snt., 6 k. 3 kr. 35 snt

Nr. 6. **Neljapäewal, 15. jaanuaril 1931. a.** **XI aastakäik.**

KINOTEATER
ILMARINE

Kolmap., 14. jaan. — 16. jaan.
Algus ärip. kell 7, pühap. kell 2,30.
Salong orkester.

Kinotaewas särawamaid tähti **Marlene Dietrich.** Praegusaja kuulsamaid traagikuid **Fritz Kortner** (tuntud suurfilmist „ATLANTIC“).

Naine, keda ihaldatakse.

Haruldasemaid draamasid Max Brod'i romaani järele 12 waat.
Ajakirjanduse kiitwaid arwustusi: ...Juba algusest peale weendume, et on loodud film, mis täie õigusega pälwib suurepärase nime... **Marlene Dietrich** on naine, kes omab täiesti sharmi... **Fritz Kortner** pakub oma parimat...
Lisaks huwitaw nali 2 osas.

KINO
„GLORIA“
Riia tän. 5.

Kolmapäewal, 14. jaanuaril ja edasi.
Hiilgaw, kahekordne eeskawa.

I.
Pariisi hukkumine

Sensatsioonifilm 7 jaos meieaja kohase teemiga. Hiiglasuur lawastus. Eifeli torni langemine. Pariis elektri kiirte all. Lähema tulewiku tehnika.

II.
„Paradiis lumes“.

Lõbus armastuse ja spordifilm 7 jaos. Peaosades: **Georg Aleksander, Elga Brink, Bruno Kastner** ja t.

Algus kell 6.30 õhtul.

Eelteade: Lähemal ajal **G.P.U.** (Nõukogude salaluure saladused.)

Kaljud warisewad...

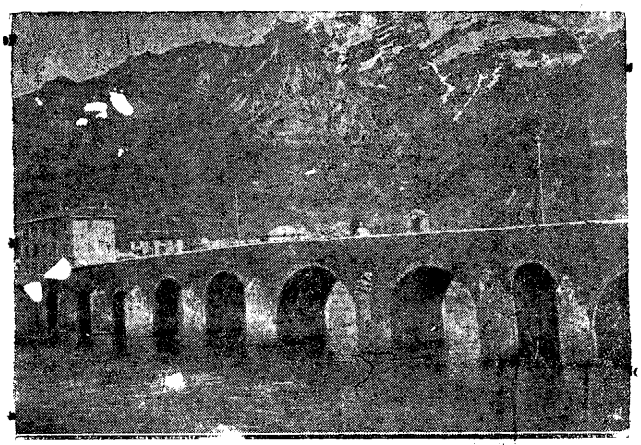

Lombardias, Ülem-Itaalia Lecce töötuslinnakeses, kukkus Lago di Como äärest mägedelt ränk kalju. Paljud majad hämineb kiwilawiini all täielikult. Senised teated kõnelewad neljast inimohwrist rusude all. Kalju algas kukkumist Monte Refegone mäelt (tagaplaanil) ja tõi eneesega kaasa hirmsa kiwidewalingu, mis linnakese tõsiselt hädaohtu ajetas.

Juubelilaulupeol 12.678 tegelast.

Üksikuid laulukoore wõetakse weel wastu.

10. üldlaulupeo kooride registreerimise tähtajaks on üles antud 316 segakoori 10.999 lauljaga, 21 meeskoori 558 lauljaga, 8 naiskoori 213 lauljaga ja 51 pasunakoori 908 mängijaga, kokku 396 koori 12.678 tegelasega.

Nüüdsest päale registreeritakse koore waid lauljate liidu juhatuse igakordsel otsusel, registreerida soowijad koorid esitawad ühes registreerimisleheega hilinemise põhjused.

Sellejuures mees-, nais- ja pasunakooride registreerimine fünnib enam wabamalt, kuna mees- ja naiskooridega muusikalisi eeltöid alustatakse hiljem ja pasunakooride jaoks ei ole weel noote. Segakooridega on aga eeltöid juba alustatud, miespärast segakooridel, kes endid pole jõudnud weel lauljate liidule üles anda, tuleb õige tublisti rutata.

Noorkotkad saawad wormi.

Neil päewil peeti Tallinnas kaitseliidu peastaabis seltsekondlikkude organisatsioonide, kaitsewäe ja kaitseliidu ning noorkotkaste organisatsioonide wahelist koosolekut, kus oli arutusel noorkotkaste wormiriide küsimus. Leiti tarwilikuks, et noorkotkastele tuleb noorsoo organisatsioonidest eraldamiseks makesma panna wormiriie. See wormiriie ei tohi aga olla mitte hiilgaw ega filmatorkaw, waid peab olema eestikätt praktiline ning terwishoidlistele nõuetele wastaw. Wormiriie ei tohi wärwilt olla kriiskaw ning peab olema kohane ka argipäewa töö jaoks. Samuti ei tohi järele ahwida mõne teise samaitmelise organisatsiooni wormiriiet, waid peab kujundama eneseft midagi algupärast. Esialgselt jõuti seisukohale, et noorkotkaste wormiriideks wõiks olla sinakas-hall pluus, tumesinise mütsi ja püksetega ühes sellega sobiwate sukkade ja saabastega. Wälismärke otsustati tarwitusele wõtta niipalju, kui see hädawajaline on teatawate auastete ja wanuse eraldamiseks.

Kohutaw külm.

100 inimest külmanud.

Hiinas on tulnud nii kõwa talw, nagu seda kõige wanemad inimesed ei mäleta. Harbiinis on temperatuur langenud 48 kraadi alla poole nulli. Kõik Mandshcuuria jõed on kinni külmanud. Palju elanikke on pakase käes surnuks külmanud. Ka Schansi prowintsis ja Pekingis on ränk külm. Pekingis möllab kohutaw lumetorm juba reedest alates. Pekingis on üle 100 waesema elaniku surnuks külmanud.

Laewaühendus Tientschiniga on täielikult seismas. Tientschini sadamas on üle 20 laewa jääse kinni külmanud.

Riigiwanem kolib.

Teatawasti on riigiwanema uueks korteriks määratud Toompea lossi, kuna praegusest riigiwanema korterisse riigikogu esimees kolib. Eile kolis riigiwanem ja lähemail päewil on oodata ka riigikogu esimehe ümberkolimist.

Riigikogu töö algab 20. jaanuaril.

Riigikogu juhatuse poolt on uue istangijärgu algus 20. jaan. peale kindlaks määratud. Koosolek algab kl. 5 p. l.

Tõrwa arestimaja 1930. a. arwudes.

1930. a. on Tõrwa arestimaja külastanud 120 isikut, neist mehi 99 ja naisi 21. Kogusummas on need isikut weetnud säält 211 päewa. 1929. a. oli arestimajast läbikäinud 95 isikut. Kõige noorem arestimaja külaline oli 17. a. wana, kes joobnud olekus oli lärmitsenud ja wanim arestimajas wiibis ja oli 75 a. wana, sama asja pärast.

Kinnipeetud on enamjagu joobnud ja rahurikkujad kuid leidus ka teisi seaduse wastu patustajaid. Nii on wiibinud säält wargaid, 2 süütajat, üks tapmiskatse toimepanija, 2 wäejookfikut, üks hobuse- ja üks lehmawaras jne.

Uudishimu weab wõrku.

Soontaga postiagentuuris tuleb wõõraste kirjade awamist ja omandamist ette. Nimelt saawad sellega mõned siin elutsewad wenelased hakkama. Nad ei suuda oma uudishimu tungi põrmugi taltsutada ja nii walgumad zemläkute kirjad üldiseft kaetift wõõrasteseſe käteſe.

Helme ja Taagepera koguduste elu.

Sündiwus ületab surewuse. Mõningat 1930. aasta aruandest.

Helme Taagepera koguduste raamatuteſe on ſiſe kantud 1930. kirikuaastal ſündinuid 205, neiſt poeglapſi 105 ja tütarlapſi 100. 1929. a. 200 laſt, nendeſt Taagepera 16 poegl. ja 16 tütarlaſt. Wäljaspool abielu on ſündinud 7 poegl. ja 3 tütarl., kokku 10 laſt.

Leeritatud ja õnniſtatud on 193 noort, 90 poegl. ja 103 tütarlaſt. 1929. a. 115 leeritlaſt. Leeritlaſteſt oli Taagepera 8 noortmeeſt ja 16 tütarlaſt.

Laulatatud 87 paari. Nendeſt oli Taagepera 14 paari. 1929. a. laulatati 54 paari.

Armulaual on käinud Helmes 4121 tnim., 1575 m. ja 2546 n., Taagepera 434 inimeſt, 159 m. ja 275 n. 1929. a. 4481 inimeſt.

Surnud Helmes 153 inimeſt ja Taagepera 26 inimeſt, kokku 179 inimeſt, nimelt 91 meeſterahwaſt ja 88 naiſterahwaſt. Sellega ſündinuid 26 rohkem kui ſurnud. 1929. a. oli ſurnuid 243.

Õnnetut ſurma ſaid wõi lõpetaſid oma elu 11 inimeſt, 8 meeſter. ja 3 naiſterahwaſt.

Helme ja Taagepera koguduste hingede arw ühtekokku oli 13.667, 6623 m. ja 7044 n.

Armuandeid on koguduste päält ſiſetulnud 1437 kr. 54 ſenti ehk keſkmiſelt igalt liikmelt 10,5 ſnt.

On näha, et olukord Helmes on muutunud normaalſeks. Silma torkab ka ſuur äbiellujate arw, mis näitab, et rahwa waade elule ja arujaamine ſelleſt on muutunud elujaatawamaks, kui ſenini. Olukorda Helme koguduſes, wõib pidada paremaks Eestis.

Preester köſtriga sõjajalal.

Priipalu ap.-õigeuſu koguduſes walitſewad juba mõnda aega lahkhelid. Wanema olija preeſtri ja hiljem tulnud köſtri wahel tekkinud õõrumiſed on koguduſe üle kantud. Ühelt poolt ſeletatakſe, et köſter tahtwat oma koguduſes „eſimeſt wiiulit“ mängida ja hoolimat oma kohuſteſt wähe, teiſelt jälle räägitakſe, et preeſter olla kõſtrit kirikus kurjaſti tõrelenud. Iſeäranis ſüdid wahekordade ſelgitamiſes on naiſed, kes walmis kõike otſuſtama „piiramata demokraatia“ aluſel. Kuid ſiiski läheb tekkinud wahekordade ſelgitamine koguduſe täiskogu kätte, mis weebruari algul kokku kutſutakſe.

Kaitseliidu kursused Tõrwas.

Inſtruktor Ohaka jõidab kohale.

Pääle 20. jaanuari korraldab Helme malewkond ſpordikurſuſed. Kurſuſte kawas on ſuufatamine, raeſtuſtõſtmine, maadlemine, poks jne. Kurſuſed korraldatakſe Tõrwa naiſkodukaitſe ruumes raekojas, keſtwuſega kolm nädalat. Et wõimaldada oſawõttu mitmeſugufſel alal tegutſewatel kaitſeliitlaſtel, on grupid jaotatud kellaaegadele, mis malewlaſtel wastuwõetaw. Kurſuſe inſtruktoriks jõidab hra Ohaka, kehakultuuri ſihtkapitali inſtruktor.

25 aastat wallaſekretäriks.

Reedel, 16. jaanuaril pühitſeb oma 25 a. ametijuubelit Laanemetſa wallaſekretär Jaan Jänes. Kogu ſelle aja, t. o. 25 a., on Jänes töötanud Laanemetſas, olles oma ametialal kohuſetruu ametnik. Waremgi on töötanud Jänes wallaſekretäri abina ka Mõniſtes. J. Jänes on ſündinud 12. okt. 1882. a.

Soowime juubilarile ka omalt poolt edu ja õnne tulewikuſki.

Tõrwa kaitseliidu laulukoor algas tegewuſt.

Mõne aja eeſt tekkis Tõrwa kaitſeliitlaſte peres mõte aſutada laulukoor. Naiſkodukaitſe kui ka malewlaſte poolt leidis mõte elawat poolehoidu. Teiſipäewa õhtul kell 19 oli raekojas naiſkodukaitſe ruumides eſimene laulutharjutus, milleſt ſuurearwuline nais- kui ka meeſpere oſa wõttis. Kaitſeliidu ſegakoori juhatab prl. M. Kull.

Soontaga wanemaid peremehi.

Hans Sukk ſulges neil päewil omad ſilmad igaweſeks ja ta põrm jäägitatakſe 14. ſkp. Rõngu kalmiſtule. Kadunu oli mõſimata töömees, kes oma täie jõu pühendas koduſele elule. Selle tulemuſeks oli, et wõis ſurmawoodil rahuldustundega tunnistada, et on waba wõlgadeſt ja wekſliteſt.

Naaber.

3 korda võib võita

igaüks, kes enne **21. jaanuari** omandab Eesti Olümpia Komitee loteriipileti ja pileti allserwas olewa kupongi Eesti Olümpia Komiteele ära saadab.

Walgamaa piimaühisused paremad Eestis.

Helme — suuremaid piimaühisusi. Walgamaa 1930. a. võitoodang 14.000 tünni.

K. Kruus — Walga-Võrumaa piimanduse instruktor.

Walgamaa on piimanduse alal peaaegu puhtal kujul ühistegelisseks wäljakujunenud. Eksporditks wõidwalmistawaid erapiimatalitusi ei ole, sest ainukene maakonnas tegutsew erapiimatööstus — Sangaste mõisas — walmistab ainult juustu.

1930. a. tegutsesid Walgamaal 10 piimaühisust. Maakond on kaetud otsetarbekohase piimatalitusete wõrguga. Kõigil piimaühisustel on oma awar tegewuse piirkond, wäljaarwatud ühisiud juhuseid, kus naabriühisuste koorejaamad on teiste ühisuste tegewuspiirkonda asetatud. Uute ühisuste järele mingit majadust ei ole ja kui kusagil tahetakse ka uut wõitööstust awada, siis tuleb seda kõigi wõimalikkude abinõudega ära hoida, sest see tõstaks asjata piima ümbertöötamise kulusid.

1930. a. oli suuremaks maakonna piimatalitusteks Helme ühispiimatalitus, kes kontrolliaamale läbiwaatamiseks esitas 3529 tünni wõid. Et Helme ühisus ka läbi aasta Taagepera sanatooriumi wõiga warustab ja Tõrwa linnaelanikud rohkelt linnas asuwast piimatöötusest wõid ostawad, siis tõusis ühisuse wõitoodang üle 4000 tünni. Sellega on Helme piimaühisus üks suuremaid Eestis. Toodangult wõistlewad temaga waid P. K. Estonia „Kadrina" piimatalitus ja Ambla ning Wihula ühispiimatalitused.

Üksikult wõttes on P. W. kontrolljaamale läbiwaatamiseks wõid esitanud (klambris 1929. a.) tünnides: Helme 3529 (3273), Kuigatsi 2059 (1881), Reetu 1773 (2409), Laatre 1402 (823), Karula 1225 (866), Jõgeweste 809 (416), Wõime 759 (784), Leebiku 712 (549), Kaagjärwe 542 (458), Sooru 384 (373).

Kokku on wõid kontrolliaamale esitatud 13194 tünni (11832) ja 1929. a. wõrreldes on tõus tuntaw. Tunduwalt on suurenenud kõigi piimatalituste wõitoodang, wäljaarwatud Reetu piimatalitus, kellel üks suurem piimaandja — Kurewere iseseisew kooreühisus, aasta algul Laatre ühisusse üle läks.

Wõi kwaliteet on aasta jooksul kõigis piimaühisustes tunduwalt tõusnud, mille tõttu Walgamaa piimatalitused koguarwus kui mitte esimeseks, siis kindlasti üheks esimeseks Eestis on wälja kujunenud.

(Järgneb.)

Mida teha linadega.

Linade wäga madal hind on weelgi langenud, nii et müük enam puhastuse kulusi ei tasu. Linade müüki praeguste hindadega ei saa enam müügiks nimetada, waid see on lihtsalt määrtuseliku kauba ära kinkimine wäliesirmale. Palju kasulikum on linadest teha lasta lõnga ja lõuendid ja müüa omad linad riidena. Siis saab praegusest hinnast wähemalt kolme kuni nelja kordset hinda. Selleks wäike näide: kui linakaalu arwata 80 kr. pääle (8000 senti) siis maksaks 10 kilo linu 5 krooni. 10 kilo keskmise häädusega hästi puhtaks ropsitud linu annab $3^1/_2$ kilo linast lõnga ja $3^1/_2$ kilo takulõnga. $3^1/_2$ kilost linasest lõngast saab ligi 8 m (16 küünart) woodilina riiet, mis 150 sentimeetrit lai.

Arwestus: 10 kilo linu . . . Kr. 5.—
3,5 „ lõnga ketram. „ 4.90
3,5 „ takulõnga „ „ 2.98
8 m lõuendi kudum. „ 5.60

Kogusummas Kr. 18.48

8 meetrit woodilina lõuendit maksab poest ostes Kr. 40.—. Kui nüüd saadud lõuendi ära müüa pole hinnaga, see on Kr. 20.— eest, siis olete te siiski oma linadest saanud 8.000 senti kaalust ja teile jääb weel 3,5 kilo takulõnga millel ka on oma määrtus.

Kodumaa kõige suurem linaketruse wabrik on Narwas, sinna wõetakse linu waastu P. Saretoki kauplusest. Tuua mitte suitud, waid ainult hästi puhtaks ropsitud linu.

Teistkordne rukkiost wenib.

Majandusministeeriumis puudub selgus.

Rukkiostu kawa, mis wabariigi walitsuse poolt puudulikuks tunnistati ja majandusministrile tagasi anti, oli teisip. majandusministeeriumis uuesti kaalumisel. Misjugustele seisukohtadele sääl jõuti, selle kohta ei annud ministeerium teisip. ajakirjandusele informatsiooni.

Nähtawasti on uus kawa nii selguseta, et kindel ei ole, kas walitsus wõimalikuks leiab ka sellega ühineda. Nii ei olda ka weel praegu rukkiostu asjas palju kaugemal, kui enne jõulu, kuigi kreediit olemas ja ostu läbiwiimise kawaad ammu pidid olema selged.

Nagu kaudselt kuultme, on majandusministeeriumi kaalutlused keerelnud pääsiselt kolme küsimuse ümber. Need on: 1) rukki ostul maksetaw hind, 2) lähemal ajal wõetawa rukki hulk ja 3) kuidas ostu teostada ning kuhu wiili paigutada.

Ollakse arwamisel, et rukki hinnaks määratakse 250 senti puud. Wenitamine asjaajamises on põllupidajate keskel esile kutsunud pahameele.

Tõrwa elanikkude arw kaswab.

1. detsembril möödunud aastal, oli Tõrwa politsei aadresilaual registreeritud 992 meest ja 1325 naist, kokku 2317. 1. jaanuaril s. a. aga 1003 meest ja 1368 naist, kokku 2371 elanikku. Neist alla 14 a. wanuseid 300 m. ja 264 n., 14—20 a. 171 m. ja 202 n., 21—90 a. wanuseid 532 m. ja 902 n. Üle 90 a. wanuseid pole praeguft ühtki registreeritud. Detsembri kuul on Tõrwast lahkunud 84 kodanikku ja juuretulnud 138 kodanikku, kortereid on wahetanud 53 inimest.

Nimetatud arwe aga ei saa wõtta tõelise Tõrwa elanikkude arwudena, kuna waldade administratiiwpiirid Tõrwat lõikawad ja seega hulk elanikke waldade registratsiooni alla kuuluwad. Tõeline Tõrwa elanikkude arw ei wõi olla palju alla 3000 wõi tõusep isegi selleni.

Tõrwa toetab karskust.

Tõrwa linnawalitsus on järgnewa aasta eelarweese otsustanud üleswõtta Walga-Wõrumaa karskustoimkonna hääks 10 kr. toetust.

Karulas waieldi.

Eile peeti Karula wallawolikogu koosolekut. Oodati nii mõneski küsimuses terawaid waieluši.

Kuigatsi wallawolikogu

koosolekut peetakse eelolewal laupäewal. Arutusel seekord suuremaid küsimusi ei ole.

Laupäewal ilmuwas meie lehes on **Lastehoolekande loterii lõpu loosimiste tagajärjed sees.** Laste hoolekande loteriitähtede müüjad ärge unustage täna loterii tähtede müügist saadud raha ära saatmast, sest teid ootawad preemiad-kingitused.

Ema wiimased sendid.

Hj. Höglundi järele A-s. M.

Noorkuufirp paistis selgelt taewast ja kuulutas külma. Juba oligi külm, sest lumi kriuksus wäheste käijate jalgade ja reejalaste all. Paljudest korstnatest nöörsirgelt tõusew paks suits näitas, et igas peres suurem osa inimesest kodus wiibis.

Hämarduwalt metsateelt tuli kõsiwajunult, rätikusse mähitult wanainimene. Lumi krigises ta külmanud pastalde all. Emakene oli teel postkontori.

Postiasutuse sisseastudes seisatas eit tüki aega ukse kõrwal, kohendas weibi hingeauruft jäätanud suurräti hõlma ja küsis siis arglikult:

— Wabandage, kas postkuntur on lahti weel?

— Ei, — wastas mõre taga istuw preili külmalt ja tühjalt.

— Sa heldeke jah, andke andeks preili, kuid elan kaugel metsataga. Tulen säält harwa wäljaspoole. Ei tea ju seda õiget aega, — rääkis wanaeideke alandlikult, — palun andke jah andeks, preili!

Järgnes pikk, ootusrikas waheaeg. Wanake hakkas rätikuhõlmu pikkamisi koomale kohendama, kuna postipreili mõre taga ufinasti wööd tikkis. Kuna preili enam sõnagi ei lausunud, uskus wanake, et wiimane lootusenatuke kadunud on.

— Jah, eks ma siis pea jälle minema, — ütles wanake nagu lepitdes, kuid ometi nagu küsides ning asetas käe ukse käepidemele.

Preili mõre taga oli harjunud töötama kindlaks määratud töötundidel. Talt ei tohtinud tõesti nõuda, et ta terwe päewa ametis oleks. Seda oli ta ka kõigile selgel sõnal seletanud, nii et nüüd weel harwa mõni inimene pääle kindlaksmääratud kellaaega teda tülitama tuli, kuigi uks pea alatiselt lahti oli. Kuid nüüd, seda palumat, alandlikku wanainimest nähes kerkis temaski tundmus, nagu peaks ta eide palwe ometi rahuldama.

— Oodake, emake ja ütelge mis asja päraft te õieti siis tulite.

Wanake pöördus kärmelt ümber.

— Tänan, tänan, kallis preili! Tahtsin ainult seda oma tütrele saata, — ütles ta ruttu ja ulatas preilile raha.

— Aga, armas emake, kas te siis ei tea, et raha kas kirjas wõi rahasaate kaartiga tuleb saata, mille saatja ise walmis kirjutama peab?

Wanake ei taibanudki õieti, mida preili ütelda tahtis. Ta teadis waid, et tahab tütrele raha saata. Kuid enne kui eideke wastata sai, wõttis preili rahasaate kaardi, et seda ära täita.

— Kuidas teie tütre nimi on? küsis ta.

— Brita Karbefon.

— On ta proua wõi preili?

Wanake tegi käega tõrjuwa liigutuse.

— Oh, see ju ükskõik.

— Kas ta siis abielus ei ole?

Wanake nagu jahmatas ja punastas siis häbenedes.

— Ei, see on nüüd nii öelda päris häbi, abielus ta küll ei ole, aga... seletas ta tasakesi.

— Noh, siis kirjutame muidugi „preili".

— Oh, tühja nüüd, ta ju ainult teise teenija. Praegu ei ole ta õieti sedagi — õiendas wanaeit. — Kirjutage lihtsalt: „teenijale tüdrukule!"

Hoolimata wanakese seletusest kirjutas preili „ueiu", sest küllap ta juba teadis, et naisterahwal ainult kaks tiitlit on: proua wõi preili, ehk ka neiu.

— Ja nüüd tahate temale need kümme krooni saata? Õigem oleks ju, et tütar teile raha saadaks. Wõi on teil raha nii palju?

Wanake raputas pead.

— Kus mul teda nüüd palju wõi. Minu wiimane raha, aga olgu peale! — Jah, preili on nii lahke, ei saa kohe jätta seda lugu jutustamata. Ja wanake algas:

— Nii kaua kui Brita siin teenis, wõis ta mõne sendi mullegi anda, kuigi ma seda talt kunagi palunud ei oleks. Kuid siis läks ta linna ja seal ei tahtnud talle palgast jatkuda enese jaokeki. Eks ta ole õigus, pidi teine häid riideid kandma ja nii see raha kadus. Siis sattus teine waeneke ekšiteele.

Sa heldus jah! on teine nüüd lapse saanud. Wa mehenäru on teda maha jätnud ning nii ta waeneke nüüd on seal. Tahab teine nüüd koju tulla ja efese siia metsa ära peita. Kirjutab, et kui tal ainult reisiraha oleks. Selle kümnekroonilise tahtsingi talle nüüd reisirahaks saata. See mu oma teenistus. Teen suwel luudasid ja jalamattisid. Kõik puha ausasti teenitud. — Nii jah, kallis preili, ega wõi last ometi lasta nälga surra.

— Aga mida hakkab tütar tegema, kui ta koju tuleb?

— Eks me ikka läbi saa, mul wähemalt katusealune, see ahi, paar wagu kartulaid ja kits lüpsab ka tilgakese. Küll muu eest juba jumal hoolitseb. Kes nüüd elu pääle nii tumedalt wõib waadata. Küll saatus ka meie, waeste eest hoolitseb. Aga ärge selleft kallis preili kellegile sõnagi rääkige, — kõneles wanake julgelt edasi, naabrid saaks teada. Kes meie ajal waesemast inimesest ja pealegi weel lapsega tüdrukust midagi teada tahab. Olgu see wõi oma laps. Tulingi sellepäraft selle pika tee ise. Ei saa ju oma last hädase jätta.

Preili mõre taga oleks meeleliigutuse tõttu kõsti wajunud wanaeidekest otse kaisutada tahtnud.

— Olge mureta. Ma ei räägi seda kellegile. Aga kui asi nii on, siis oleks küll parem, kui teie tütrele kirja kirjutaksime.

Preili rebis rahakaarti katki ning kirjutas ema nimel südamliku kirja, lisas raha ligi ning pitseerie kinni.

— Nüüd on teil weel maksta postiraha — lausus preili ja näitas eidele kirja.

Eidel oli nutt waraks. Ta ei olnud postikulude pääle mõelnudki ning nüüd ei olnud tal enam sentig.

— Ah nii, õigus jah, sest ei ole midagi. Emalt, kes oma wiimased sendid lapsele saadab ei wõta postiwalitsus harilikult midagi. Nende sõnade juures kleepis preili kirjale margi ja lõi templi pääle.

Nii, nüüd oli temagi wäikese ohwri toonud ning seda ei tarwitsenud teada keegi, kõige wähem weel see wanakene, kes meie aegsete waeste eest hoolitsemise päraft nii wäga kartis.

Tõsin Hargla teateid.

Kaeramootorid on kuradi odawaks läind. Pääasjalikult walged. Neid saab siinkandis oksjonitel kümne krooniga. Ja säärane kümnekroonine mootor weab, weab weel kõwasti. Aga mida ta jõõb!? Parem küsida, mida ta ei jõõ. Ei jõõ nimelt — ja ainult hapukapsaid ja wekseid.

Nagu see Wana-Roosa mees naisliidult oma miljoni koju tõi, ni kohe algas kole tormijooks loteriipileteile. Müüjad tellimad neid wäikese kiirusega. Poodides ei müüda enam-suhkurt ega kompwekke niipalju kui loteriipileteid. Ma kawatsen Harglas kuuendat poodi lahti lüüa — ainult loteriipiletite pood, kus neid siis saadawal oleks igas suuruses ja wärwis. Asjal peaks pöörane edu olema.

Meil kah nüüd mise. Ja mis on mise, see on teada. Mise Hargla! Olge lahked! Kahjuks õpib mise Helmes põllutööd. Sedasi pole misesist Harglale mingit kasu. Üks näitsik waid on jäänud Harglale — sel juba põllutöö selgeks õpitud, teine aga õpib kah weel põllutööd.

Willemi pool ei paugata enam üksi kork. Willem müüb nüüd õlle asemel petrooleumi ja Elli loteriipileteid. Mehed on iju täis joonud ja joodawad nüüd kodus waſikaid. Wõtawad asja nüüd rohkem wafika seisukohast, aga mitte riiklisest seisukohast.

Hargla poisid on nutuse näoga, sest kena metsaõiekese nopib mingi sugune johannes ära. Neyde ridade kirjutaja on aruſt ära, kisub juuksеid, ja mis weel pähe jäänd need on walgeks läind.

Direktori üle mõisteti kohut. Jällegi on piibli jõna läinud tõeks, et ärge mõistke kohut (mis direktori naise kohta käib); et teie üle kohut ei mõisteta (mis jällegine direktori kohta käib).

Loosid ja paleed on ammuft ajaft intriigide pesaks olnud. Ka Tahewa loss on üks säärane keskaja jäänus — säälgi „füüakse" pääle lambaliha weel üksteist.

Pasunakoor on pas d'Espagne'i selgeks õppinud, aga hümn läheb weel hirmsa käriwaga. Olewat ka-

Teadaanne. Eesti- ja Naiste karskusliit maksab iga rahaliseks preemiaks **1.250.000 snt.** kui ta oma loterii rahalisi preemiaid **20. jaan.** wälja ei loosi.

Proowireisija kahtlase kaubaga.

Äris tuli hirm pääle ja laskis jalga.

Eile ilmus ühte kohalikku moeärisse keegi juudisoost proowireisija, pakkudes mingisuguse Tallinna wabriku kamme. Kuna kaup sobis, oli äriomanik nõus puhta raha eest ostma partii kaupa. Kuid nõudis ühtlasi ka wastawat arwet, millele oleks tähendatud kauba päritolu, et seda tarwilisel korral tõendusena tollivalitsusele esitada. Imestust äratas aga asjaolu, et proowireisija arwe harilikule pabeeilipakale tahtis kirjutada. Et kindel olla, kas sarnane arwe ka dokumendina maksew on, läks äriomanik telefoni juure, et tollivalitsusest asja kohta lähemalt järgi küsida. Tagasi tulles — äris puudub telefon — oli aga äriomaniku imestus suur. Proowireisija oli selle aja jooksul kiiremas korras oma kauba kokku pannud ning jalga lasknud.

Nähtawasti ei olnud ta südametunnistus kauba päritolu suhtes kõige puhtam.

Saksa keele kursus.

Eelmise semestri eeskujul korraldab ka praegu Wa ga N. M K Ü saksa keele kursuse prl. Austrini juhat Eelmise semestri õpilasi ja uusi soowijaid palutakse aja määramise asjus tulla. ühingu büroosse, Poska t. 15, neljap. 15 skp kell 6 õht.

Claude Anet surnud.

Pariisis suri 52 aasta wanaduses tuntud kirjanik Claude Anet. Kirjanik oli sündinud helweetslane, kodanlise nimega Johannes Schopfer. Tema üldiselt tuntud teosteks olid muuhulgas „Ariane, waene tütarlaps", „Ideaalne reis Itaalias", samuti tema draamad „Kadunud tütar" ja „Mayerling".

Tormijooks metsaweole.

Nüüdsel rahawaesel ajal on maainimestel palju muret rahasaamisega. Kuid teenistuse wõimalused pole ka igakord kuigiwõrd wastuwõetawd. Nii olid inimesed wankritee ajal metsaweo wõtmises õige tagasihoidlikud. Hää reetee tulekuga pääsis aga juba päris tormijooks lahti. Nii wõib näha Aakre metskonna kantselei ees Sontagas, pikki weosoowijate sabu. Ja tuleb isegi ette juhuseid, kus katsutakse jõuda eesmärgile sõimamise ja ähwarduste abil, näidates, et seep see õige wabariiklik kord ongi.

Tõrwa wiinapoele uus müüja.

Tõrwa linnawalitsus otsustas oma wiinapoele uueks müüjaks wõtta M. Kogre, alates 1. weebr.

Paluwad pikendada metsa eest tasumaksmist.

Läinud sügisel anti Pikasilla Liiwa ehituskrundid kasutamiseks wälja. Kruntidel asub aga mets. Hindamisandmete järele tuleks kruntide kasutajatel metsa eest tasuda lähema aja jooksul. Nüüd on elanikud soowi awaldanud, et metsa eest tasumaksmine sünniks pikema aja jooksul.

Harulbaselt suur turg Tõrwas.

Ostjaid ei olnud.

Kolmapäewal oli Tõrwas harulbaselt suur turg. Rahwast oli umbes nagu turupäewadel eelpühi.

Toitainete hinnad olid äärmiselt odawad, kuid sellegipärast ei leidunud kuigi palju ostjaid, sest rahwal praegu mitte raha ei ole.

watjusel alustada uue tüki — pas-de-quatre'i — õppimisega. Asi edeneb.

Lund ajab maha otsegu labidaga, susi teda söögu! Köök on täis ja pool tuba kah. Tõstsin oma olemise teisele poolele, kuid järgi waob, mait. Ja labidat ka ei ole, millega kühweldada.

Wares Wabalane.

Demokraatlisi mõtteid.

Jokker.

Demokraatia, armas lugeja, on kindlasti üks kiiduwäärt asi. Wõib ligemise, kõrge walitsuse, wõi üks kõik kelle naha täissõimata ja sul on selleks tuline õigus, sest meil on demokraatia. Samuti on õigus nuriseda näituseks Walga majaperemehel, kellele on kaela pandud see ränk kohustus, et peab igapäew kõnniteid korras heidma, lund rookima ja liiwa riputama. Sa armas aeg, aga kuis sa jõuad — lund tuleb taewast nagu kopaga — on's see weel mõni demokraatia. Ligem oleks nõuda käijatelt, et olgu demokraadid ja ärgu kukkugu libedal kõnniteel. Kuid mis see kõik aitab, protokoll on nagu nätsti kaelas. Säälsamas kõrwal elab aga juudisoost majaperemees. Jalutab wahetewahel oma majaesisel, jäätanud kõnniteel kuid ei liiguta sõrmegi selle puhastamiseks. Sellele ei pöörata tähelpanu just nagu juut ei olekski inimene.

Riiklises elus on demokraatia muidugi üks wäga tähtis tegur. Annab paljudele leiwapoolist, mille eest muidugi harilik surelik oma wähesed weeringud riigikassale peab ohwerdama. See aga ostab, et päästa demokraatiat, kokku rukkitagawarasid, jättes nad siis ladudesse mädanema, sest meie demokraatline riigikodanik sööb kahjuks liig wähe. Mis sest et koppinud rukkilõhn warsti Toompeal silmad wesiseks wõtab — see on ometi demokraatline lõhn!

Meeldiwaks wõi mittemeeldiwaks nähtuseks tuleb pidada, nii kuidas keegi wõtab, et wiimasel ajal Walga perekonnaelus demokraatline wool läbilööma hakkab. Kui kangem pool demokraatiat teeb, miks ei wõiks seda siis ka õrnempool teha; maksta näiteks taskuraha mõnele demokraatlisele noormehele, kes selle eest ilusasti oskab kättsuudelda ja omab kõik muud hääd omadused. See ilus komme on niiwõrd läbilöönud, et nimetatud noormees omale isegi abilise pidi palkama. Nüüd tuleb raha kokku kui raba. Ütelgu weel keegi, et demokraatia meie ajal leiba ei anna.

Leebiku talu oksjonil.

14. märtsil müüakse Maapanga poolt enampakkumisel maha ühes päraldistega:

Leebiku wallas, Leebiku mõisast erald. Karl Bergmanni (Berkmann) talukoht „Kohsi nr. 6", kinn. nr. 127, suurus 113 wakamaad 3 kappa.

See kinnismara on hinnatud müügiks kr. 8000.

Suuremad metsaweod Rullis.

Lume tulekuga algasid Rullis suuremad riigi metsaweod. Metsamaterjali weetakse Sillaotsa wahtkonnast W. Emajõe äärde. Kewadel toimetatakse materjal jõge mööda alla. Metsawedu wõib kesta kuni kewadeni. Metsawedamisel leiawad hulga kohalikke elanikke teenistust. Weo hinnad on keskmised.

Kõik agentuuri pärast.

Pikasilla p.-ag. üle weetakse kohapääl „kaigast". Nimelt soowiwad posti .ag. pidamise õigust mitmed isikud. Ka kohalik algkool on awaldanud soowi, et ag. koolimajja saaks toodud. See on aga kohapääl suurt wastuseisu leidnud. Rõhutakse asjaolu, et algkool asub Pikasilla tsentrumist wäljas ja agentuur pole kõigile kätte saadaw.

Laenu koolimajade ehitamiseks.

Taagepera ja Helme waldade ning Tõrwa linna poolt on haridusministeeriumi poole pööratud palwega laenu saamiseks uute koolimajade ehitamiseks ja wanade remonteerimiseks. Nüüd on haridusministeeriumi poolt maa koolivalitsuse poole pööratud lähemate andmete saamiseks palwetes nimetatud koolimajade kohta. Need andmed wõetakse arwesse laenu määramisel.

Hummuli wanadekodu walmimas.

Hoone walmib kewadel.

Hummuli wanadekodu ehitustöödega on lõpule jõutud. Hoone ehitus on katuse alla wiidud. Samuti on korraldatud ka majas sisemisi töid. Hoones tuleb ainult ahjude ehitamine läbi wiia. Eluruume on uues hoones neli, kuhu hoolealuseid mahub paarikümne ümber. Toetust on saadud maja ehitamiseks töö- hoolekande ministeeriumilt 1500 kr. Kulusid aga on olnud 2000 krooni ümber. Wallawolikogu poolt on hoone ehitus hääks kiidetud ja wastu wõetud. Kuuldawasti awatakse wanadekodu hoolealustele alles kewadel.

Hargla malewk. propaganda pääliku asi.

Nagu „Lõuna-Eesti" nr. 5 13. jaanuarist kirjutab, olla mind Hargla malewkonna propaganda päälikuks walitud. Nimetatud walimine on sündinud ilma minu teadmata ja selle ameti wastuwõtmiseks ei ole ma senini weel nõusolekut andnud.

Rohke töö tõttu oma otsekohesel ametalal, pean ma lugupeetud Hargla malewkonna juhatuse poolt minule walitud ameti wastuwõtmisest, kahjuks, loobuma.

Harglas, 13. jaan. 1931. Jaan Maior, Hargla kog. õpet.

Kuigatsi naiskodukaitse

pühitseb pidulikult Kuigatsi wabastamise aastapäewa 25. jaanuaril s. a. järgmise kawaga:

Kell 4 p. l. pidulik jumalateenistus, kus toimub ka kaitseliitlaste ja naiskodukaitslaste tõotuse andmine. Jumalateenistust peab Elwa koguduse õpetaja hr. Bender. Sissepääs laululehtedega. Kell 7 õhtul algab kontsert Kuigatsi mõisa algkooli õpilaskoorilt hr. H. Sarwe juhatusel, järgneb rahwatantsud, naljamäng lauludega „Wahilaari walge tuwike".

P—mus.

Jõgeweste Parwele kerkib seltsimaja.

Hoonet ehitab tuletõrje selts.

Jõgeweste seltsidel on olnud juba ammust ajast põlewamaks päewaküsimuseks rahwamaja püstitamine. Rahwamaja küsimuse tõstis omal ajal ülesse tuletõrje ühing. Tehti otsuseks, et rahwamaja püstitamisel oleks abiks kõik kohalikud organisatsioonid. Selle kawatsuse ajasid nurja aga wallaisad. Need pidasid paremaks, et rahwamaja asukohaks oleks wallamaja ligiduses olew koht. Nimetatud koht asub Jõgeweste tsentrumist kaugel. Nii loobusid teised seltsid ühise rahwamaja ehitamise mõttest. Selle otsuse järele otsustas tuletõrje selts omale seltsimaja püstitada, mis jääb ainult wiimase kasutada. Seltsimaja otsustati ehitada krundile, mis asub otse Jõgeweste pargi all.

Praegu on osa ehitusmaterjali juba kohale toimetatud, osa materjali wedu lõpetatakse tänawu kewadeks. Seltsile on seltsimaja ehitamiseks laenu lubatud, mille kättesaamisel wõib ehitusega alata.

Mis saab Tahewa koolijuhatajast.

Teatawasti korraldati maawal. haridusosak. juhataja poolt eelmisel pühap. Tahewa lastewanemate ülekuulamist koolijuhataja Kaara wastu tõstetud süüdistuses. Nagu tähendasime warem, on juurdluse materjal koolijuhataja suhtes küllalt kõbe.

Haridusosakond senini weel küsimust otsustanud ei ole. Juurdlus selles asjas kestab.

Preili näppas raha.

Jõgeweste Parwel elutsew Joh. K. andis kaebuse politseile, et temalt on 1275 senti ära warastatud. Raha näppamises süüdistab mees üht Walga linna preilit, kes warem kohapääl teeninud. Wargus on toime pandud tema kodust äraolekul.

Tõrwa NMKÜ juhid koondusid.

Tõrwa NMKÜ on üks nooremaid ühinguid Tõrwas, mis aga poiste ja noortemeeste hulgas elawa wastukaja leidnud. Praegust on ühingu ümber koondunud ligi 75 noort. Et noorte klubide juhte kaswatada ja juhtimist ühtlustada koondusid juhid liiderklubiks. Liiderklubisse kuuluwad praegust W Grimm — esimees, H. Karolin — abi, A. Sumberg — kirjatoimetaja, A Eichenbaum, A Sokk, A. Rull, W. Solom ja J. Ottenger.

Liiderklubi ligemaisse ülesannetesse kuulub uute juhtide leidmine.

2. Diwiisi talimanööwrid.

Walga ohwitserid wahekohtunikeks.

Jaanuari lõpul korraldatakse 2. diwiisi wäeosadele talimanööwer Räpina ümbruses.

Walga soomusrongid manööwritele ei sõida. Rügemendist komandeeritakse kohale ainult mõned ohwitserid wahekohtunikeks.

Süüdistus süütamises lõpetati.

Puka mees wabastati.

Teatawasti paigutati Puka as. elutsew Wasar, kelle elumaja möödunud aastal ära põles ja keda wõimud kahtlustasid süütamises, wangimajja eeluurimise ajaks.

Nüüd on prokuröri poolt juurdlusmaterjal läbiwaadatud ja süüdistus Wasari wastu lõpetatud. Wasar wabastati wanglast.

Uus rahwawäe ülem kohal

Major Madisson pole senini asjaajamist üle annud.

Möödunud nädala lõpul jõudis Walka uus kaitsewäeringkonna ül. major Reitel, kes asus ametkohuste täitmisele. Asjaajamine on weel praegusenì täielikult ülewõtmata, sest major Madisson, kes teatawasti Tartu kolis, ei ole senini Walka tulnud asjaajamist üleandma, kuigi teda oodatakse.

Loodetawasti laheneb küsimus siiski lähematel päewadel.

Palju suremisi.

Uue aasta algul on märgatawalt palju surmajuhtumeid. Wõrreldes eelmise aastaga on suremisi palju rohkem, iseäranis linnas.

Naised wõitlewad oma õiguste eest.

Suur kontsert-kõnekoosolek „Sädes".

Eelolewal pühapäewal, s. o. 18. skp. korraldab Walga Naisselts „Sädes" suurema kontsert-kõnekoosoleku, kuhu tuleb kõnelema esimene naisadwokaat Eestis Hilda Reiman. Kõne teemiks on „Miks ei wõi meie, naised, nõus olla uue perekonnaseaduse eelnõuga". Nagu näha on küsimus wäga eluline ja peaks kindlasti kõiki huwitama.

Meelelahutuseks on weel muusika ja laul. Koosolek algab kell 4 p. l. Sissepääs maksuta.

„Pariisi hukkumine".

Sellenimeline film jookseb kolmapäewast alates kino „Glorias". Film on 7 osas ja pakub huwitawat waate pilti tulewiku tehnika arenemisest. Pääle selle lõbus armastuse ja spordifilm, samuti 7 jaos. Päätegelased Georg Aleksander, Elga Brink, Bruno Kastner j. t.

Naisseltsi majapidamise kursused.

Walga Naisseltsi korraldusel algasid Kesk tn. 18 (hotell „Petrogr di" juures) Naisliidu instruktori prl. R kmanni juhatusel kuuajalised majapidamise kursused. Et wõimaldada neile, kellel päewal pole wõimalik kursustele ilmuda, osawõttu, korraldatakse samas, samal ajal ka õhtused kursused algusega kell 6 õht. Päewad määratakse kokkuleppel osawõtjatega. Õhtukursuse maks eraldi on wõõrastele — 5 kr., liigetele — 4 kr. Kursusele nii päewasele kui ka õhtusele wõetakse weel õpilasi wastu. Ülesandmisi wõ ab wastu ja lähemaid teateid annab kursuste juhataja prl Rikmann, kursuse ajal koha pääl ehk hotell „Petrogradis" tuba nr. 4.

Kursuse puhul antakse wälja Kesk tänaw 18, Mahlbergi majas, maitsewaid lõuna- ja õhtusööke.

Kelgutamine.

Näib, et sel aastal on „moeuudiseks" saanud kelgutamine n. n. soome kelkudega. Walgas ei ole ühtegi korraliku kohta, kus rahulikult saaks sõita. Senini on kasutatud sõiduteeks tänawaid, kus kallakud kaunis suured.

Kelgutajate tähelpanu tuleks pöörata sellele, et nad tänawal sõitmisega liig julgeks ei läheks, sest siis wõib wäga kergesti õnnetusi juhtuda.

Kui teistes linnades ka täiskaswanud kelgusporti harrastawad, siis Walgas häbenetakse natuke.

See on iseenesest wildak seisukoht, sest sport ja wärskes õhus liikumine on kasulik nii noorele kui ka täiskaswanule, sellepärast eelarwamised nurka.

Suusatamine hoos.

Tänawune talw on talispordi harrastajatele õige wastuwõetaw.

Pääle jääspordi on hakatud juba ka suusatama Kuigi algul oli lumi pehme, on nüüd wiimaste sulade tõttu, olukord hoopis paremaks muutunud.

Suusatamine on Walgas küll wähe läbi löönud, kuid siiski leidub nende harrastajaid õige rohkesti.

Kõrged turumaksud wõtawad maamehelt wiimase.

Sealiha klg. päält tuleb 10% ära anda. Kümneid sigu wiiakse tagasi.

Talupidajate ringkonnast kirjutatakse meile: Kuigi hädaldamine üldisest majanduslisest kitsikusest ja rahapuudusest on teem, mida ajalehe weergudel mitmeid kordi käsitatud ja isegi tüütawaks kipub minema, siis ei saa ikkagi wait olla, sest häda on üdini lõikaw ja mitte nii kerge, nagu meil seda hooplewalt mõnel pool wõetakse. Omaaegsed laiutamise tagajärjed tulewad nüüd ilmsiks ja ähwardawad hinge kinni pigistada ja seda kõige päält põllupidajatel. Ei ole weel meie omariikluse päewil olnud sarnaseid hindu saadustel, millest warem põllupidajad sissetulekut said ja omi hädawajalisi kulusid katsid. Lisaks nendele kuludele on tulnud kõiksugu panga wõlad ja wõlgade kõrgete protsentide tasumine, milleks aga raha ei saa, isegi mitte siis kui nutad. Sealiha nael maksab turul praegu 20 senti ja sellegi eest ei ole ostjaid ning on turupäewi, mil Walga turult kümneid sigu on koju tagasi wiidud ostjate puudusel.

Terawiljast ning jahudest ei maksa rääkida. Maameestele paistab, et linnameestel maa mured ei ole tähelepandawad.

Sealiha päält, mille naelast häbiwäärt hinda saadakse, tuleb maksta weel kõrged maksu kaalukojas, siis looga maks ja siis weel mõned wäiksed maksud „abilistele". Kõik see teeb wälja selle, et maamees peab weel 10 prots. s. o. umbes 5 senti sealiha klg. päält maksma omast taskust linna ja riigi hääks. Talumees saab seega siis omale 17—18 sendi ümber.

Tihti jääb siga müümata ja siis on jälle üks wõlg juures. Meie põllupidajate seas on arwamine, et erakordsel raskel ajal tuleks linnade poolt maainimestele wastu tulla ja turul ning kaalukojas wõetawaid makse alandada. Sest muidu hirmutatakse turul käijad wársti ära. Maainimesel, kel tuleb umbes 6 puudalise sea päält maksta ligi 400 senti, on see summa miiukorda tähtsam, kui mõnele linlasele 4000 senti.

Küsimus on wäärt, et seda tõsiselt kaalumisele wõetaks.

K. L.

Kas rahwas peab hakkama rohkem jooma?

Eesti õlletehaste ühing on pööranud majandusministri poole märgukirjaga, milles kurdetakse eesti õlletööstuse raskest seisukorrast. Juhitakse tähelepanu sellele, et wiimasel ajal on tõstetud aktsiisi maksu. Õlle tarwitamine aga langeb. Selle põhjuseks olewat koduõlle walmistamine. Õllewabrikandid leiawad, et õllewabrikute raske seisukord nõuab tungiwat parandust, kuna see olewat ka riigi sissetulekute ja rahwa terwishoiu huwides wajalik!?

Kiriku nõukogu

koosolek Harglas on eelolewal pühapäewal. Teiste küsimuste hulgas on arutusel ka uue täiskogu kokkukutsumise küsimus.

Miljoni numbrid.

15. jaanuaril, s. o. täna loositakse Lastehoolekande loterii. Loosimise tagajärjed ilmuwad meie lehe laupäewases numbris, mis reede õhtul müügile ilmub.

Nii siis walklased wõiwad näha juba reedel, kas on miljon Walka tulnud wõi ei. Erateel kuuleme, et miljonit oodatakse nii wäga Walka.

Maale wajatakse tööjõudu.

Kuna linnas tööpuudus terawamaks muutub, kannatab maa tööliste puuduse all. Pea iga päew pööratakse maalt Walga tööbörsi poole teenijate palkamiseks taludesse. Suuremalt osalt on kõiki palkamissoowiawaldusi senini rahuldada suudetud. Sellele waatamata suureneb aga töötatööliste arw päew-päewalt. Praegu on linna tööbörsil registreeritud 380 töötut. Suurelt osalt tööpuudus tingitud metsatööde wähesuse tõttu.

Maawalitsus ei anna toetust.

Asun. Riigirentnikkude Talupidajate Liidu poolt on pööratud toetuse saamiseks Walga maawalitsuse poole. Toetust paluti 2120 kr. Maawalitsus omal koosolekul otsustas toetust mitte määrata, põhjendades mittemääramist sellega, et kohapealne A. R. T. põllumajandusliidu asjaajaja kohapeal teotsewat ka poliitika alal, missugune nähtus maawalitsuse arwates lubamatu on.

NMKÜ uisutee.

Kolmapäewal on uisutee awatud kella 6—8. Mängib puhkpillide orkester.

Leitud.

On leitud Karula wallas üks labidas. Tähendatud labidat wõib omanik kätte saada politsei kantseleist, Walgas, Wabaduse tän 6.

Kommertspank maksujõuetu.

Tartust, 14. jaan. traaditeel.

Täna hommikul teatas Kommertspanga juhatus majandusministrile, et pank peab wäljamaksmised seisma panema. Majandusministri ülesandel kaalus asja Tallinna-Haapsalu rahukogu ning tunnistas Kommertspanga maksujõuetuks. Hooldajateks määrati rkl. Oinas, Pikalaenu panga dir. Olbrei ja wann. adwokaadid Johanson ning Eliaser.

Aakre sekretäri

meelehää wõtmise asi, mis rahukogus oli juba arutusel ning kus sekretär Possul õigeks mõisteti, oli nüüd prokuröri edasikaebusel kohtupalatis harutusel. Asjaarutamine jäi A. Possuli nõudel pooleli, kes üles andis rea tunnistajaid, kes tema süütust wõiwad tõendada.

Kino „Ilmarines"

jookseb 12 jaoline suurfilm „Naine keda ihaldatakse". Film on wiimaseaja produktsiooni parem saawutis ning wäärib waatamist. Peaosades esinewad tuntud näitlejad Marlene Dietrich ja Fritz Kortner.

Kirik.

Walga Jaani kogudus.

Pühapäewal, 18. jaanuaril kes 11 e. l. lätikeelne jumalateenistus ja kell 1 p. l. saksakeelne jumalateenistus.

õpetaja Ed. Jundzis.

Wastutaw toimetaja HERMAN ILLISSON.
Wäljaandja E. K.-Ü. „Postimehe" wolinik wann. adw. abi JAAN KOKK.

Oma diskonto-komitee end. liiget

†

Otto Rüütel'it

mälestab

Eesti Panga Walga osakond.

Piltpostkaarte

uusimates mustrites ja elegantsemaid ning moodsamaid

kirjapabereid

soowitawad

J. & O. Lepik

Wabaduse tän. 5.

Wilunud diplom. õpetajanna annab saksa ja wene keele

tunde

Wõru tän. Raudtee maja 7, krt. 2.

Talukoht

pooleterale ja teine wäksem rendile anda. Teateid omanikult: Laanemetsa w. „Kallina" talus, Koikküla jaamast 3 klm ehk Walgas, Pargi tn. 1, krt. 4 kellä 9—11, igal teisip., keskn., neljap. ja reedel.

Saru asunduses müüa pool ehk täis

asunduskrunt.

Järelpärida kohapääl hr. J. Paas'ilt Puksa talu.

Härrad möldrid!

wõimaldage õpilase koht kaińele nooremehele, püüli waltside juures. Liht jahwatuses oman täieliku praktika. Tunnen ka willa tööd. Teatada selle lehe tal. „mölder" all.

Juhuslikult müüa

tulekustutus-prits

kohane maatuletõrje ühingutele ehk tööstustele. Walgas, Wõru t. 16 — 1.

Teadustan oma lugupeetud tööstellijatele, et olen oma **õmblus ja plisseerimise tööstuse** üle wiinud Wabaduse tän. nr. 36, krt. 2, sellesama maja hoowipäälsesse majja. Sissekäik Lai tän. nr. 2, Suia maja. Austusega A. ISOK.

Teadaanne.

Mina oma naise **ALMA TÄHT'i** (sünd. Mets'a) wõlgade ega tegude eest ei wastuta.

Johann Täht.

Walgas, 12. I. 31. a.

Walga Maawalitsus wajab Hargla jaoskonnale ämmaemandat.

Palk 30 krooni kuus ja prii korter. Soowiawaldused ühes kutsetunnistusega esitada Maawalitsuse Sotsiaalosakonnale hiljemalt 25. jaanuariks s. a. Soowiawaldus tuleb tempelmaksustada 50-sendilise tempelmargiga ja iga lisa jaoks juurde lisada 10-sendiline tempelmark.

Walgas, 13. jaanuaril 1931. a. Nr. 570.

Maawalitsus.

Takso-auto

„Chewrolet", sõidu korras,

odawasti müüa.

Teateid saab: Walgas, Kungla tn. nr. 4-a, krt. 1-a.

Korteri pakkumised

Omaette **mõbleeritud tuba** wäljaüürida Malewa tn. 1.

3-toaline päiksepaisteline ja soe **korter** ühes elektriwalgustuse ning woolumõõtjaga wäljaüürida Poska tän. 7, hoowipäälses majas.

2 tuba ehk üks, mööbliga wõi ilma wäljaüürida. Aia t 9, hoowis.

Korter 4 tuba ja köök wäljaüürida Köie tän. 14.

Korter wäljaüürida 1 tuba elektri walgustusega Mäe tän. nr. 14. Järelküsida Wabaduse tn. 27. A. Wallas.

Riia tän. nr. 16 üüritakse wälja: **2-toaline** soe, elektriwalgustusega korter. Säälsamas elektriwalgust. **poeruumid** ühes leiwaahjuga. Soowikorral piimapood ühes korteriga. Küsida kojamehe juures.

Suur **äriruum** kesklinnas wäljaüürida; säälsamas **10-toal. korter** (end. hotell) uuesti remont. terwelt ehk osalt wäljaüürida. Küsida Wabaduse tn. 12, majaomanikult.

Äriruum 1. jaanuarist äraanda. Järelküsida Wabaduse tn. 28, majaomanikult.

Sundmääruse järele tehtud **piima pood**, kõrwalkaupluse ja eluruumiga on 1. jaanuari üürile anda. Wõru t. nr. 5, küsida majaomanikult.

Äriruum ühes piimakambri, leiwaküpsetamise ahju ja korteriga hääs käidawas kohas üürile anda. Järelk. Jakobsoni ärist, Kesk tn. 11.

Hästi sissetöötatud **äriruum** ühes korteriga, 4-ja risttänawa nurgal, 1. jaanuarist 1931. a. üürile anda. Küsida Kungla t. 19, k. 1. mjaaoman.

Mugaw, päiksepaistel., soe **möbleeritud tuba** wälja üürida. Pikk tän. 21.

2 mööbliga tuba üürile anda Kuperjanowi tän. 28, teisel korral.

Äriruum ühes korteriga wälja üürida Wabaduse tn. 24. Järele küsida Rauchmanni ärist.

Üürile anda **2-toaline korter** Pikk tän. 45.

Tuba köögiga, mööbliga ehk ilma, wälja üürida. Lai tn. 16 — 4.

Wäga soe, päiksepaisteline **tuba mööbliga** ja elektriwalg., alumisel korral ära anda, soowikorral kostiga. Poska tän. 1 krt. 3.

Soe, päiksepaisteline **korter** tuba köögiga ja üks mõbleeritud tuba wälja üürida. Kuperjanowi tn. 46.

Üürile anda juhuslikult **mööbliga toad**, soowikorral kostiga. Poska tän. nr. 16 — 4.

5-toaline mugaw, päiksepaisteline, walgusrikas ja soe korter ühes elektriwalgustuse ja woolumõõtjaga ning koduse sauna tarwitamisega odawasti üürile anda. Kuperjanowi tän. 34.

2. korral **kaks tuba** üürile anda wäiksele perekonnale. Riia tän. 13.

Kahetoaline **korter** üürile anda Wõru tän. 28, II korral.

Pagari- ja kondiitriärid

Wabaduse tn. 7 ja Kesk tn. 21

soowitawad kõiksugu

küpsiseid ja wärskeid wastlakooke

tänasest päewast alates iga päew.

Kõige austusega **R. KAUR.**

Dr. Fr. Jürgenson

Naiste- (sünnit. abi), laste- ja haawahaigused (kirurg)

Wastuw. k. 11—1 ja 5—7.

Lai tän. nr. 16, krt. 7.

Hambaarst

E. Rääbis

Kesk t. 27, telef. 96.

Hammaste plombeerimine, kunstlised hambad, kulla ja kautshuki pääl, kroonid, stift hambad jne.

Wastuwõtmine kella 9—1 ja 4—7.

J. & O. Lepik'u trükk, Valgas.