Ära maga maha!

LK 3

Erkki-Sven Tüür lõppevast aastast

LK 4

Sõrve pudelpost jõudis Hiiumaale

LK 7

Aastalõpp

31. detsember 2015

Meie Maa / Hiiu Leht

Soovid uueks aastaks

Kuigi iga päev algab mõnes mõttes uus aasta, keskendutakse uuele algusele tõsisemalt just 31. detsembril. Eriti populaarne aeg uute lubaduste andmiseks on jaanuari esimene nädal, tublimatel terve jaanuar. Siis ind raugeb ja elu jätkub omas tempos lubadusi täites või neid unustades. Aastalõpp soovib saarlastele ja hiidlastele realistlike lubaduste andmist, entusiastlikke uusi algusi ja teguderohket uut aastat.

Aastalõpp

Margus Lindmäe
Saaremaa päästekomando juhataja

Ma soovin inimestele rahu ja mõistlikkust. Kui need kaks asja oleks kõigis inimestes olemas, siis oleks maailm päris kena. Mõlemad on üsna sellised laialitõmmatavad mõtted. Aga liiga suurt rahu ka ei tohi. Istud kodus ja arvad, et maailm on lill. Tuleks vaadata, et see kodu oleks ikka püsivalt rahulik.

Aga mõistlikkust otse igas elu valdkonnas. Kui räägitakse ohtudest, siis ju mõistab inimene seda. Ja ta ei tee selle järgi. Üks teeb, teine ei tee. Mõistlikkust teistest aru saamiseks. Natukene vaadata, enne kui teisi kritiseerida. Ega väga pikalt saa siin heietada, teised tahavad ka leheruumi.

Keith Pupart
Saaremaa aasta sportlane 2015

Minu uue aasta soovid on selged. Isiklikus plaanis loodan, et mul läheb kõik hästi ja veel paremini kõiges, mis puudutab võrkpalli (nii klubivõrkpallis kui ka Eesti koondises), et mul jätkuks tervist, motivatsiooni ja tahet võrkpalliga veel aastaid tegeleda.

Loomulikult loodan, et mu perekonnaga oleks kõik hästi, sest nemad on mulle kõige suuremaks toeks nii heas kui halvas. Üks suur ja tähtis soov seoses perega on mul uueks aastaks veel, aga ei oleks ilus seda praegu avaldada.

Saarlastele soovin ma innukust, jaksu ja tervist uuteks väljakutseteks ja kordaminekuteks uuel aastal!

Kati Laev
Eesti Laul 2016 poolfinalist

On lõppeva aasta viimane päev. Kõik on justkui läinud hästi, ent miski meie sees ütleb: uuel aastal püüan ma paremini. Veel kõrgemale ja kaugemale. Armastada ja olla armastatud.

Sel vana aasta viimasel päeval võtame hetke, et korraks tagasi vaadata. Et mõelda, mis läks hästi ja mis oli see, mis ei täitnud meie ootusi. Iga ebaõnnestumine võib olla algus millegi õnnestumiseks. Seepärast soovin kõigile, et uuele aastale vastu minnes võtaksime kaasa kõik positiivse. Ning muidugi ei tohi unustada, et unistada tuleb suurelt, sest salasoovid võivad täide minna!

Merit Karise
Kuressaare ametikooli disainiõpetaja

Õpetajana ootan uuelt aastalt, et noored leiaksid üles meie kooli uued õppekavad ja asuksid neil erialadel õppima – stilistiks ja liikuva graafika kujundajaks. Stilistiks saab õppida nii põhikooli- kui gümnaasiumijärgselt (tsükliõppena). See keskendub isikustilistikale, mis tähendab rõivastust, aksessuaare, meiki läbi moeajaloo ja tänapäeval.

Liikuva graafika kujundajaks saab õppida põhikoolijärgselt ja eriala sisuks on eelkõige animatsiooni kui teksti ja pildi animeerimine, mida näeme veebis, teles, kinos.

Ootan põnevusega ka kevadel Dubais globaalsel haridusfoorumil osalemist ja Global Teacher Prize finalistidega tutvumist ehk siis tippõpetajatega üle maailma, kellega koos mõelda samme õpetaja-ameti maine tõstmiseks.

Martin Sepping
ettevõtja

Muhu leib on sellel aastal levinud eriti jõuliselt, Muhu pagarid tegutsevad nüüd ka Tallinnas ja Tartus ning loodetavasti jätkame sama lennukalt saabuval aastal.

Oleme saanud käsitööleiva valmistamisele kena hoo sisse ja leidnud oma kindla koha rukkileiva armastajate hulgas. Meile meeldib teha leiba ja meie kundede rõõmsad ilmed annavad meile igapäevast energiat ning innustavad meid rasketel hetkedel.

Soovime oma partneritele ja klientidele teguderohket uut aastat, Muhu leivale jõudsat kerkimist ja parajat küpsemist!

Neile, kes veel ei ole kohtunud Muhu leivaga, soovime südamest: kohtumiseni uuel aastal!

Margit Kõrvits
ettevõtja

Ma soovin uueks aastaks kõigile inimestele häid mõtteid. Soovin, et inimesed leiaksid vähegi aega raamatute lugemiseks. Ja samas ei tohiks ennast koju unustada – tuleb käia kodust väljas ka, sest Kuressaare ja Saaremaa on kõike muud kui igavad kohad.

Soovin kõigile saarlastele ka saare keele ja huumorisoone hoidmist ning kasutamist. See on väärtus!

Muidugi võiks vahepeal saarelt ka ära käia. Siis mõistab seda väärtust kohe eriti. Lisaks saab veel uusi ideid ja inspiratsiooni. Alati on hea ju tagasi tulla ka. Suurem elumuutus või mugavustsoonist väljumine võib imet teha.

Olge röömsad ja jooge kohvi!

Küsitlesid Anneli Tarkmeel, Sirli Tooming, Sigrid Osa

Kuhu minna Saare maakonnas

Maakonnas toimuvate kultuuri- ja spordiürituste kohta andke teada hiljemalt kolmapäeval kell 12 aadressil eevi@meiemaa.ee või tel 666 1894, Eevi Laanemaa.

Neljapäeval, 31. detsembril

SPORT

Kuressaare spordikeskuses kl 10 vana-aasta saalijalgpalliturniir 2015.

VABA AEG

Arensburgis kl 21 aastavahetuse pidulik kontsert-õhtusöök "No Moon At All". Laura ja Joel Remmel esitavad poole sajandi vanust jazzmuusikat praeguse hetke võtmes.

Ritteris kl 21 aastavahetuspidu Ivo Linna ja ansambliga Rock Hotel.

Veskis kl 21 aastavahetuspidu koos Tuuli Rand trioga. Õhtu atmosfääri loob ka DJ Ronald Väli.

Kihelkonna rahvamajas kl 21 aastavahetuse pidu. Tantsuks Vanad Sõbrad.

Lümanda kultuurimajas 22 aastalõpupidu. Tantsuks ansambel LUX.

KLUBID-PUBID-TANTS

Divas aastavahetuse maskiball, DJ Kallaste ja DJ Lillimägi.

Privilege'is aastavahetuspidu, DJ Sander Loel.

Kodulinna lokaalis DJ Alver Raaper.

Mönusas Villemis kl 21 Ervin Lillepea ja ansambel NonStop.

Kapteni kõrtsis kl 00.30 TV 5.

Laupäeval, 2. jaanuaril

VABA AEG

Kuressaare linnuses kl 12 ja kl 15 jõulud linnuses.

Kolmapäeval, 6. jaanuaril

KINO

Orissaare kultuurimajas kl 14 "Võluhõbe", I osa.

Neljapäeval, 7. jaanuaril

KINO

Orissaare kultuurimajas kl 14 "Võluhõbe", II osa.

Reedel, 15. jaanuaril

TEATER

Kuressaare Linnateatris kl 19 monokomöödia (Andres Osa) "Pervert juhuse tahtel" (A. Goffman), alates 16. eluaastast.

Laupäeval, 16. jaanuaril

VABA AEG

Orissaare kultuurimajas kl 13 14. kandlepäev. Pühendatud Vassili Sepa 100. sünniaastapäevale.

Neljapäeval, 21. jaanuaril

TEATER

Kuressaare Linnateatris kl 19 M. Kivastik "Gunn, Gunn, vana …" – VAT Teater. Alla 14-aastastele mittesoovitatav.

Reedel, 22. jaanuaril

TEATER

Kuressaare Linnateatris kl 19 M. Kivastik "Gunn, Gunn, vana …" – VAT Teater. Alla 14-aastastele mittesoovitatav.

MUUSEUMID JA NÄITUSED

• **KURESSAARE LINNUSE PEAKORRUSEL** Tõnu Sepa ja Maret Soorski fotonäitus "Kuressaare kindlus enne ja nüüd".

• **KURESSAARE LINNUSE KELDRIKORRUSE NÄITUSESAALIS** (31. jaanuarini) "Mees kuldse nööbiga". Päästeameti ja Eesti tuletõrjemuuseumi näituse peategelaseks on ei keegi muu kui korstnapühkija. Korstnapühkija elukutse on üle 300 aasta vana, kuid pole kaotanud oma tähtsust ka tänapäeval. Mida korstnapühkija kõrgel maa ja taeva vahel teeb? Mis on kuldse nööbi saladus? Kust sai alguse korstnapühkija lugu? Sellest kõigest annab ülevaate näitus, kus külastaja saab ise korstna sisse vaadata, korstnapühkija varustust uurida ja õnnenööpi keerata.

• **FERRUMI JUVEELIPOES** Ivar Kaasiku ehtenäitus. Avatud iga päev kl 9-18.

• **AJAMAJA GALERIIS** (15. jaanuarini) Soome kunstniku Juhani Honkaneni maalinäitus.

• **FERRUMI KUNSTIGALERIIS** kingitusi jõuludeks Saaremaa kunstnikelt.

• **AAVIKUTE MAJAMUUSEUM** (Vallimaa tn 7) remondi tõttu suletud.

• **HUMALA GALERIIS** (Pikk tn 19) Külliki Järvila graafika ja akvarell. Galerii avatud E–R kl 12–17 või kokkuleppel tel 509 6242.

• **T-SALONGIS** (Pikk tn 6) Tallinna asuurkeraamika ateljee näitusmüük. Avatud E–L kl 10–18.

• **KURESSAARE AMETIKOOLI DISAINIMAJAKAS** nukufilmide nukkude näitus "Hing sees". Nukud on valminud peamistel aastatel 1990-2007 ja aastate jooksul palju ringi rännanud nii Eestis kui ka välismaal.

• **PÄEVAKESKUSE KÄSITÖÖTOAS** eakate ja erivajadustega inimeste käsitööde näitusmüük.

• **MIHKLI TALUMUUSEUMIS** (Viki küla, Kihelkonna vald) talvel suletud.

• **MUHU MUUSEUMI KONTORIHOONE I KORRUSE FUAJEES** Muhu valla 25. sünnipäevale pühendatud näitus. II korruse fuajees muhupäraste titemütside väljapanek. Avatud T-L kl 10-17.

• **KIHELKONNA RAHVAMAJAS** (31. jaanuarini) näitus "Kunstnikud kogukonnas. Suvised rännakud".

• **TÕNISE GALERIIS** (Muhus Paenase külas) suve kunstinäitus Soomest. Avatud E–P kl 12–18.

• **ANGLA PÄRANDKULTUURIKESKUSES** (Angla küla, Leisi vald) "Pildikesi Karja kihelkonnast".

• **SÕRVE LOODUSMUUSEUMIS** (Säärel) kohalikku loodust tutvustav näitus. Info tel 5635 9533.

• **SÕRVE MILITAARMUUSEUMIS** (Sääre piirivalvekordonis) näitus "Eesti NATO-s 10".

• **TORGU VALLAMAJAS** (Iide küla) 1903. aasta Peterburi Carl Oswald Bulla fotodel. Valik fotosid Venemaal, Saksamaal ja Eestis aastail 2003–2004 ringelnud näituselt.

Aastalõpp

Meie Maa ja Hiiu Lehe lisaleht. Trükk Printall.
Väljaandja Saaremaa Raadio OÜ, Kuressaare 93812, Komandandi 1.
Tagasiside: mm@meiemaa.ee, nl@meiemaa.ee, hiiuleht@hiiuleht.ee
Toimetaja Anneli Tarkmeel, tel 455 4800
Kujundaja Merike Kuusk
Reklaam Helen Rauk tel/faks 455 7195, helen@meiemaa.ee

meiemaa.ee

Muusikabeebid

Täna on muusika-aasta viimane päev. Lõppeva aasta raames paluti lastevanematel saata 2015. aastal sündinud beebide häälitsusi, et helilooja Margo Kõlar saaks nende põhjal kokku kirjutada beebisümfoonia. See kanti ette 29. detsembril muusika-aasta pidulikul lõpetamisel, mil teatepulk anti üle merekultuuri aastale.
Beebisümfoonia õnnestumisse andsid oma panuse 103 muusika-aasta ilmakodanikku, neist kõige noorem 3-tunnine ja kõige vanem 11,5-kuune. "Beebisümfoonia" esitamisel oli kaastegev kammerkoor Collegium Musicale dirigent Endrik Üksvärava juhatamisel ning Tallinna balletikooli tantsijad. Teos jõuab uue aasta alguses ETV muusikasaate "MI" vahendusel ka televiisoriekraanile.
Fotol on 4. aprillil 2015. aastal sündinud väike saarlane Karolina Rämmal, kes samuti osales nn beebisümfoonia ettelaulmisel.

FOTO: Fotoliis

Ettevaatust, rakett võib viia näo ja aru

Aastavahetus on taas ukse ees ning politsei paneb inimestele südamele, et pürotehnikaga tuleb ettevaatlikult ringi käia.

Ilutulestiku väärkasutamine, sellega hooletult või joobes olekus ümber käimine võib põhjustada tõsiste tagajärgedega õnnetusi – põlenguid või vigastusi, millega kaasnevad kehalised, kuulmis-, nägemis- või halvemal juhul isegi ajukahjustused.

Marje Nelis

Kuigi viimastel aastatel on pideva ennetustöö tulemusena inimeste teadlikkus tõusnud, siis tuleb pürotehnikat käsitsedes ikkagi alati tähelepanu pöörata ohutusele.

Kuressaare haigla ravijuhi **Marje Nelise** sõnul pole viimastel aastatel õnneks ilutulestiku tõttu suuremaid õnnetusi juhtunud. Erinevatest juhtudest teadis ta välja tuua näiteks suured haavad, raketiga näkku saamised, ajukahjustused, katkised luud või amputeerunud näpud.

Meie Maale teadaolevalt on üks inimene saanud suure haava kätte, sest pani ilutulestiku raketti käes hoides põlema. Õnneks jäid mehel näpud alles, sest viimasel hetkel viskas ta pürotehnika käest.

Aastakümneid tagasi muutis alkoholijoobes venna poolt viltu lumme asetatud rakett kogu pere elu igaveseks. Nimelt sai õde pürotehnikaga otse meelekohta ning pärast pikka haiglaravi pidi ta õppima uuesti rääkima. Alguses ei tundnud ta ei oma last ega sõpru äragi ja kaua aega olid meile kõigile tavaelus teada olevatel asjadel sildid küljes, et ta aru saaks, millega on tegu.

Kuressaare politseijaoskonna piirkonnapolitseinik **Kaidi Kask** rõhutab, et ka alaealiste poolt pürotehnika kasutamist ja kättesaadavust tuleb jälgida.

Kaidi Kask

"Meist kõigist sõltub see, kui hästi ja turvaliselt me ennast tunneme. Kui jõulud on traditsioonilisel rahulikum aeg, siis aastavahetus tuleb paljudele suure mürtsuga. Sellega seoses on politseil mõned meeldetuletused, et meie kõigi vana aasta saaks lõbusalt ära saadetud ja uus aasta saaks sama positiivselt jätkuda," rääkis Kask ning lisas, et pole saladus, et pürotehnika, mille müük detsembris hoogustub, on noorte seas väga populaarne ja viimase aja trend on seda isegi jõulupakkidesse kingiks panna.

"Me ei soovita lastele mängimiseks osta või kinkida pürotehnikat. Näiliselt süütud paugutavad mänguasjad võivad olla väga ohtlikud ning selliste vahendite kasutamisel peab arvestama iseenda ja teiste turvalisusega," hoiatas ta.

Pamela Talzi

Aastavahetuse ilutulestik meelitab Kuressaare keskväljakule alati kenakese hulga rahvast.

Foto: Valmar Voolaid

ÄRA MAGA MAHA

Aastas on kaks päeva, mida rahulikult võtta ei saa – jaanilaupäev ja vana-aastaõhtu. Täna on viimast korda kalendris aasta 2015. Öeldakse – kuidas veedad uue aasta esimesed minutid, nii möödub terve aasta. Olgu mõlu ja ilutulestikuga kuidas on, aga aeg tasub korraks ikka maha võtta ja peatuda. Et siis ikka edasi kulgeda... kas mõlluga või mõlluta.

Aastalõpp

Head uut aastat!

Klubi Privilege annab teada, et näärivana jättis viimased pakid pidulistele kuuse alla. Neid jagavad ja head tuju loovad DJ-d Henri Rump ja Sander Loel. Vägeva ilutulestiku eest hoolitseb Privilege.

Head vana aasta lõppu! Uksed avatakse mõni minut pärast südaööd...

Svingiv Saaremaa Veski

See on juba nostalgiline tõde – Veski tiivad tõmbavad! Täna õhtul on Saaremaa Veskis aastavahetuspidu. Esinevad **Tuuli Rand trio** ja **DJ Ronald Väli**, et koos uude aastasse svingida.

Nende mõnus muusikavalik koosneb erinevatest poplugudest, mille vahele on segatud ka hoogsamat *jazzi*. Eklektilises repertuaaris on kindlasti igaühele midagi. Trio toob lavale näiteks Alanis Morrisette'i, Ella Eyre'i, Joss Stone'i. Kõik need eriilmelised artistid saavad laval Tuuli Rand trio abil uue mõnusa hingamise.

Linna ilutulestikku on võimalik jälgida kolmanda korruse rõdult, mis sel puhul avatak-

Mõnus aastavahetus

Uue ja särava aasta aitab vastu võtta Ervin Lillepea ja ansambel NonStop. Pidu Mõnusa Villemi Pubis algab kl 21.

Diivade maskiball

Club Diva kutsub aastavahetust ära saatma maskiballiga. Lava vallutavad Eesti parimad tantsijad Vahur Agar, Helena Hanni, Katrin Väli ja Kaisa Edenberg. Muusikat teevad DJ Kallaste ja DJ Lillimägi. Uksed avatakse kl 23.

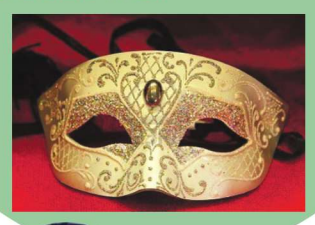

See olla võiks Muusa...

Nii ümises kord eesti rahvas Laura Remmeli laulu, mis täna õhtul saab reaalsuseks. Nii mõnigi naudib täna õhtul aastavahetuse kontsertõhtusööki Arensburgi sohvabaaris Muusa. Pidulikul õhtusöögil esinevad **Laura ja Joel Remmel**, kes kannavad ette vanu *jazz*standardeid novembrikuus värskelt ilmunud plaadilt "*No Moon At All*".

"Meie pulbitsev energia koos ajatu *jazz*iklassikaga saab olema kindlasti põnev," lubab Laura. Poole sajandi vanust *jazz* muusikat esitatakse praeguse hetke võtmes.

Arensburgi aastavahetusõhtu tuleb nostalgiahõnguline, kuid kindlasti on ruumi ka improvisatsioonile.

Kontsert algab kl 21.

Traditsioon, mida on raske murda

Mis oleks aastavahetus ilme peota Kihelkonna rahvamajas! Inimesed on taas samme seadmas igipõlisesse kultuurikantsi, kus muusikat teeb ansambel **Vanad Sõbrad** Pärnumaalt. Külla lubas tulla ka näärivana. Toimub õnneloos, piletihind (kümme eurot) sisaldab laudadel vahuveini ja puuvilju. Õhtu kulmineerub, kui koos vanade sõpradega imetletakse ilutulestikku. Uksed avatakse kl 20.

Ukraina tuleb Saaremaale!

Sel ööl jõuavad Grand Rose Spaas sinuni korralikud rütmid ja hoogsad Ukraina seltskonnamängud ning rahvustantsud ansambliga **Svjata Vatra**! Loomulikult ka ülimalt rikkalik õhtusöök ehtsate Ukraina-slaavi roogadega ning kesköine klaasikõlistamine. Varahommikuni loob meeleolu DJ Harlet Orasmaa Ukraina muusikaga. Kes soovib vana aasta ära saata puhta ihuga, saab nautida spaa- ja saunakeskuses Ukraina saunarituaale Nemiroffi, mee ja vihaga.

Rüütlist saab rokkiv hotell

"Mõeldes Saaremaale, tulevad kõigepealt meelde meri, kadakad, lestakala, Kuressaare linnus ja Ivo Linna. Meie teada-tuntud esilaulja seotust Saare- ja Muhumaaga ja tema imeilusaid saare elu kirjeldavaid laule teavad nii suured kui väikesed," seisab Spa Hotell Rüütli peokutses. Täna õhtul saab sellest hotellist rokkiv hotell, sest vana aasta saadetakse ära koos Rock Hoteli ja Ivo Linnaga restoranis Ritter.

Niisiis kloppige ülikond tolmust puhtaks ning sättige kleit ja kingad valmis. Pidu algab kl 21.

Kuld ja hõbe Orissaares

Kui riidekapis leidub kulda või hõbedat, sea sammud kl 00.16 algavale peole Orissaare kultuurimajas. Uue aasta esimestel minutitel avatakse maja kaks korrust, kaks saali, mitu baari...

Baaris on kohalikud hinnad. WC omal vastutusel, garderoob tasuta. Raamatukogu suletud.

Kahjuks pole kohalik kultuurimaja ratastoolisõbralik, aga alati saab pidulisi kätel kanda.

NB! Oodatud on ainult täiskasvanud. Kaasa sularaha.

Piidivabrik™ jätab endale õiguse teha programmis positiivseid üllatusi.

Nagu öeldud, uksed avatakse kl 00.16.

Kärdla peokohas **Rannapaargus** (Lubjaahju 3) algab programm kell 00.15. Pidutseda saab koos USA päritolu laulja ja basskitarristi James Wertsi ja tantsutüdrukutega. Klubi esindaja **Merit Savioja** rääkis, et Werts on kaasahaarav esineja, kes laulab peamiselt kavereid. Ta viitas, et Werts esines samas ka mullu jõulude ajal ja võeti väga hästi vastu. Sellest sündis ka mõte ta tagasi kutsuda.

Diskoripuldis valib tantsumuusikat DJ Kilu, kes mängib nii uuemaid kui vanemaid palu. Pääs peole maksab 5 eurot. Kohti laudades pakkuda ei ole. Lisainfo lehel www.rannapaargu.ee ja Facebookis.

Käina ööklubi Carriba (Lõokese 14)

ootab kõiki pidutsejaid täna hilisõhtul klubiesisele platsile osa saama aastavahetuse ilutulestikust. Klubi esindaja **Jaana Lepamaa** märkis, et samas paigas on lubatud taevasse läkitada ka ise kaasa võetud rakette.

Pärast südaööd, kui raketisadu tehtud, avatakse klubi uks ja algab disko "Aastavahetus Carribas". Muusikat valib klubi resident DJ Karl Maier, kes mängib meelsasti ka soovipalu. Laudu saab broneerida telefonil 5341 6205. Pidu on vanusele 18+ ja pääse on 4 eurot.

Disko kestab varajaste hommikutundideni. Võimalik on tellida pidutseja paketti, mis sisaldab kahe inimese klubipääsmeid koos majutusega kõrvalasuvas hotellis Lõoke. Lähem info klubi kodulehel www.carriba.ee

Kärdla kultuurikeskus (Rookopli 18)

avab pidutsejatele uksed südaööl, pakkudes meelelahutust kogu Hiiumaa rahvale. Hiiu valla kultuuri ja vaba aja keskuse juhataja **Margarita Korol** rääkis, et peol mängib tantsumuusikat ansambel Säde, kes teeb laval neli kolmveerandtunnist etteastet. Vaheaegadel osalisi mängudega ei kimbutata ja soovijad saavad tantsida plaadimuusika järgi.

Peosaalis on ka kümme ettetellitud lauda, kus kohti ligi sajale inimesele. Sammassaalis on avatud puhvet. Pidu on mõeldud 18+ vanusele ja kestab kuni kella 5-ni. Sissepääs on prii.

Sündmust korraldavad MTÜ Round Table Kärdla, Hiiu vald ja Kärdla kultuurikeskus. Eri ettevõtmisi vallas saab uudistada uuelt veebilehelt http://kultuur.hiiuvald.ee

Infot kogusid Anneli Tarkmeel ja Kadi Kiiver.

Erkki-Sven Tüür lõppev

Maailmakodanik **Erkki-Sven Tüür** (56) on kutsutud ja lugupeetud külaline maapalli kõigil kontserdilavadel. Nii jõudis tema värskeim helitöö tänavu Pariisi Filharmoonia uhiuues ebamaise välimusega hoones 2400-pealise publiku ette. Lugu juhatas teine maailmakodanikust eestlane Paavo Järvi. Kõlab ju ülevalt ja suursuguselt?! Ometigi saab Hiiumaal Hirmustes toimetav mees kõige suurema elamuse just siit, Hiiumaa loodusest.

Harda Roosna
harda.roosna@hiiuleht.ee

Erkki-Sven ja Anne Tüür Monacos Prints Pierre'i Fondi muusikapreemia "Noorte muusikasõprade valik" vastuvõtmisega seoses.
FOTO: Jaan Eik Tulve

Erkki-Sven Tüür (vasakult), Paavo J
nia lava taga pärast kontserti Pärt W
"Sow the Wind…" esiettekanne.

Colin Currie (vasakult), Erkki-Sven
sümfoonia "Magma" ettekannet Brn
Moravian Autumn lõppkontserdil.

Mis Hirmuste külas sel aastal uudist? Kuidas Tõrvaahju talu partituurid tänavu kasvasid ja milline oli saak?

Helilooja Erkki-Sven Tüür: Hirmustes kulgeb aeg nagu must maailmast eraldi, omasoodu ja see ongi siinse paiga eriline väärtus. Taevale tänu, mingeid hulle uudiseid ei ole. Partituuride kasv on samuti aeglane ja järjepidev protsess. Kõige värskem helitöö, mille suvel lõpetasin, kannab nime "*Sow the Wind…*" ("Külva tuult…"). See on umbes 18 minutit kestev teos suurele sümfooniaorkestrile ja esiettekandele tuli see septembrikuus Pariisis, uues suurepärases filharmoonias. See on Jean Nouvel'i projekteeritud ebamaise välimusega sel aastal valminud maja, mille suur, 2400 inimest mahutav kontserdisaal on väga hea akustikaga. Mängis Orchestre de Paris, juhatas Paavo Järvi. Tippklassi orkester ja äärmiselt nüansipeen esitus!

Sõitsid sel aastal palju ringi kõikjal, kus Su muusika kõ-

Helgi Põllo: oma saarel on he

Hiiumaa muuseumi teadusdirektor **Helgi Põllo** on läbi ja lõhki Hiiumaa tüdruk, kes oma kodusaart kalliks peab.

Helgi on saarel sündinud, siin kasvanud, korraks mandril ülikoolis käinud ja nüüdseks 35 aastat muuseumis töötanud.

Ehkki ta armastab väga reisida, on kodusaarel kõige parem. "Mul on korduvalt peast läbi käinud mõte – tore, et saame elada nii turvaliselt, hästi ja meeldivas kohas, kus on palju kultuurisündmusi. Alati on elus kitsaskohti, aga kui panna meie positiivne elu maailmakaardile, mujal toimuvaga võrdlusse, on ikka hea tunne küll."

Lahkuvast aastast jäävad tähenduslikena mällu kaks reisi – paljureisinud kunstihuviline käis esimest korda ära Pariisis ja Madridis. "Võtsin põhjalikult ette tutvumise kõikide kaunite kunstidega seotud kohtadega – need on eneseharimise mõttes tähtsad reisid," kinnitab Helgi.

Lõppeva aasta säravaim sündmus oli siiski Hiiumaa koguteose valmimine.

Koguteose peatoimetaja

"Pikk protsess koos kaasnenud raskustega sai kaante vahele," ütleb Helgi, kelle panus 1360-leheküljelise teatmeteose valmimisse on väga suur.

Ta ise ütleb tagasihoidlikult, et see raamat on paljude hiidlaste ühistöö, kuhu kaasati ka mõned autorid mujalt.

Raamatu koostamine võttis aega, sest ei leidunud rahastajat, kes andnuks korraga kogu vajamineva summa. "See oli pidev projektide kirjutamine uurimistööde tellimiseks ja lisaraha otsimine projektide omaosaluse katteks," meenutab Helgi kümmet aastat, mis raamatu valmimiseks kulus.

Valminud koguteos koosneb viiest peatükist: loodus, ajalugu, majandus, rahvas ja rahvakultuur ning kultuurilugu. "Igast peatükist, ka igast artiklist annaks eraldi raamatu kokku panna," ütleb ta ja tunnistab, et raamatut koostades muutus Hiiu saar aina suuremaks ja suuremaks: "Kuidagi ei mahtunud see kümme tuhat aastat looduse ja inimese lugu ühtede kaante vahele."

Just seepärast ei vasta koguteos kaugeltki kõikidele küsimustele. "Nii suure saare lugu ei saagi panna ühte raamatusse, aga see raamat annab väga palju teadmisi juurde," leiab ta.

Kaks tähtpäeva koos

Helgi sünnipäev on päev enne aasta lõppu, 30. detsembril. Lapsepõlves oli aastavahetuse sünnipäev tore asi, sest korraga sai palju kinke. "Mäletan, et sain pilkuvate silmadega nuku ja kuna tollal oli asju nii napilt, tundus see mulle jõuluimena," meenutab ta.

Hiljem on olnud pigem õnnetuseks, et väga raske on sünnipäeva pidada, kuna pühad selle varjutavad. Ometi meeldib Helgile sõpru kokku kutsuda ja nendega koos olla.

Põllode peres on alati pidupäevi tähtsaks peetud sõltumata sellest, kuidas aastavahetust või jõuluaega on parasjagu nimetatud. Samas on jõulud ikka olnud erinäolised. Nii ei võinud nõukogude ajal jõule avalikult pidada.

Helgi meenutab, kuidas nad tahtsid teha oma õpetajale ilusat üllatust ja tõid ta lauale väikese kuuse.

"Me ei osanud isegi tähele panna, et see oli jõuluaeg ja siis tuli tohutu pahandus ning kuusk visati prügikasti," meenutab Helgi. "Laste solvumine oli suur, sest tegelikult me ju ei teadnud, et on mõned päevad, kui ei tohi kuuske tuppa tuua."

Kodus aga peeti jõule ikka. Helgi meenutab ühist arutelu, kuidas jõululauda katta ja milliseid kaunistusi lisada. Näiteks emalt päritud suur vaagen, mis ligi sada aastat vana,

Pö
va
Hi
na
ko
tu

vast aastast

järvi ja Arvo Pärt Pariisi Filharmoo-
Veekend, kus toimus orkestriteose

FOTO: Stefan Conradi

Tüür ja Olari Elts pärast Tüüri 4.
o Filharmoonia orkestriga festivali

FOTO: Petr Francan

las – palun nimeta sihtkohti ja jaga muljeid.

Veebruaris juhatas Arvo Volmer Brüsselis Belgia rahvusorkestriga ühe mu teise loo esiettekannet, eelnevalt olin ka Iisraelis pidamas loenguid oma muusikast sealsetes muusikakõrgkoolides. Saksamaal sai korduvalt käidud – kevadel olin Münsteri muusikakõrgkoolis nädala kestva festivali teemahelilooja, tudengite esituses tuli ettekandele pea kõik, mida ma kammerkoosseisudele olen üldse kirjutanud.

Oktoobris oli mind kutsutud Tšehhimaale Brnosse festivali "Moravian Autumn" resideeruvaks heliloojaks, sealgi esitati hulgem minu muusikat.

Ega ma igale poole jõua ja ei peagi jõudma, nimetan vaid mõned kohad, kus mu teosed veel kõlasid – London, Amsterdam, New York, Strasbourg, Tokyo, Zürich, Stockholm, Budapest...

Pälvisid sel aastal kaks kõrget tunnustust – detsembris Christoph ja Stephan Kaske fondi ja oktoobris Monaco printsi fondi preemia. Ja ehk on meil mõni preemia märkimata-märkamata veel? Mida sellised tunnustused ühe helilooja jaoks tähendavad?

Arvestades seda, et helilooja töö on võrdlemisi üksildane – võrrelduna esinevate muusikute eluga –, on igasugune positiivne tagasiside nagu vitamiin, mis annab jõudu edasiseks tööks.

Mis Eesti muusikaelus rõõmu teeb?

Väga andekate noorte talentide pealekasv!

Mis lahkuval aastal Hiiumaal toimunust kõige eredamalt meelde jääb?

Mul on väga hea meel, et Pühalepa kirik sai oreli. Rõõmustab seal toimuva suvise muusikafestivali järjepidevus ja taseme hoidmine. Siiski on kõige olulisemad hetked seotud Hiiumaa imelises looduses kogetuga.

Kas uue aasta plaanid on juba paigas? Mida neist (tellitud tööd, esinemispaigad jms) saaks ette ära öelda?

Kirjutan praegu üht ulatuslikumat orkestritööd, mis tellitud selliste aukartustäratavate orkestrite poolt nagu Royal Concertgebouw Orchestra Amsterdam ja London Philharmonic Orchestra.

Mida algavalt aastalt isiklikus plaanis kõige enam ootad?

Soovin tervist ja vaimuergast olekut – nii perele, endale kui kõigile lähedastele-sõpradele. Ma ei liigenda aega rõhutatult tsükliteks, kogen seda pigem pidevalt muutuva jätkuvusena. Tasakaal on elus väga oluline, see habras kvaliteet nõuab säilimiseks pidevat hoolekandmist. Ja seda ka üldisemas ühiskondlikus plaanis.

Kes ta on?

Helilooja Erkki-Sven Tüür

Sündinud 16. oktoobril 1959. aastal Kärdlas.

1976–1980 õppis lööpillimängu ja flööti G. Otsa nim Tallinna muusikakoolis.

1980–1984 õppis kompositsiooni Jaan Räätsa juhendamisel Tallinna konservatooriumis. Ta täiendas end Lepo Sumera juures ning elektronmuusika alal Karlsruhe kõrgemas muusika- ja teatriakadeemias.

Aastast 1985 Eesti heliloojate liidu liige.

1979–1984 ansambli In Spe juht.

Aastast 1995 vabakutseline helilooja.

Rahvusvahelise uue muusika festivali NYYD üks kunstilisi juhte.

Tema kirevasse instrumentaalloomingusse kuulub muu hulgas Raoul Wallenbergist inspireeritud ooper "Wallenberg", mis esietendus Eestis 2007. aasta juunis.

Tunnustused

Eesti Vabariigi kultuuripreemia (1997)

Suure Vankri auhind (1996, 1997)

Valgetähe II klassi teenetemärk (2000)

Aasta kodanik (2009)

Allikas: Vikipeedia

ea tunne küll

**õllega Helgi Põllo, keda on oma-
ahelises vestluses kutsutud ka nn
iiumaa kultuuriministriks, jõululõh-
ases muuseumimajas ja koguka
oguteose virnad juunikuisel raama-
esitlusel muuseumimaja ees.**

FOTOD: Helja Kaptein

kuulub alati Põllode pere jõululauale. Veel leidis Helgi antikvariaadist suure praekahvli, mis samuti just jõululaual koha leiab.

Kui Helgi ja Jüri lapsed Helen ja Jürgen olid juba suuremad, seati toaehteks pigem jõulupärjad või mõned laest rippuvad kaunistused, aga kui külla tuleb lapselaps Keitlin, peab muidugi olema kuusk, kuuse ehtimine ja jõuluvana.

Aastavahetus raamatuga

Jõulupühad on peetud ja aasta lõpp tuleb tänavu vaiksem. Helgile meeldib vahel ka üksi olla ja sel aastavahetusel kavatseb ta lugeda ja head muusikat kuulata. "See on teistmoodi uue aasta vastuvõtmine ja sedasi saab oma vaimu kosutada," ütleb Helgi ja selgitab, et hõiskamise ja koosolemise aeg peab vahelduma üksiolemisega.

Uue aasta soovide soovimisega aga on Helgi meelest nii nagu kirjutab Kivirähk, et kui me kõik koos ei taha, ei saa üksi Lohe ega Põhjakonn lennata. "Hiiumaaga on samuti, et kui saaksime tiibadesse selle jaksu, et siin üheskoos elu hästi korraldada, oleksime seeläbi kõik õnnelikumad ja tublimad."

Helja Kaptein

Panso medali saamislugu

Sutu külas elav Margus Kadarik nimetab elu Saaremaal maru rahulikuks, sest ükski Saaremaa firma metallehistöö haridusega meest tööle ei vaja.

Sutu külas mere ääres elav **Margus Kadarik** ütleb naljatamisi, et üks aasta on veel vastu pidada ja kui selle aja sees nälga ei sure, siis on pensioniaeg käes. ERKI metallehistööde eriala lõpetanud mees elab Saaremaal aastaringselt seitsmendat aastat ja pole selle aja jooksul saanud kohapealt ühtegi tööpakkumist, kui välja arvata sel aastal valminud Albert Uustulndi Kudjape surnuaia sammas.

Mees on aga omal ajal teinud üsnagi moodsaid skulptuure, mida tänased noored võiksid kadestada, ja kujundanud suurejoonelised medalisarjad "Eesti ajaloopärand" ja "Eesti tunnustatud inimesed". Kõiki muid tegemisi veel kuhjaga.

Üks tore kunstiline seik oli Margusel seoses Saaremaaga sel aastal aga küll. Nimelt on Margus see mees, kes on kujundanud ja valmistanud Voldemar Panso nimelise preemia medalid. Neid medaleid antakse välja alates 1978. aastast ning see on mõeldud noorte andekate lavaüliõpilaste esiletõstmiseks ja tiivustamiseks. Selle aasta novembris sai kauni medali vastu võtta Saaremaalt pärit Liisa Saaremäel.

"Kui juhuslikult Meie Maa pildil seda medalit Liisa käes helkimas nägin, siis oli selline tunne, nagu oleksin ise medali saanud," meenutab Margus kuu aja tagust lehelugu.

Medali saamislugu ise on aga järgmine:

"Ülikoolis õppides oli minu õppejõuks Voldemar Panso abikaasa Mari-Liis Küla. Kui kunstiinstituudi 1978. aastal lõpetasin, olin juba ka näituste esinenud ja eks õppejõuna oli Küla minu töid märganud. Aasta pärast Panso surma pöörduski ta minu poole," räägib Margus. Mees meenutab, et ta käis Panso isakodus Vana-Pärnu maantee ääres ja Küla rääkis Pansost.

"Tolle aja kohta oli see väga modernselt ümber ehitatud maja ja minu jaoks jube põnev.

Maja oli pisike, aga kõik kohad olid kirjandust ja lavastuste pilte täis – selline kergelt boheemlaslik," kirjeldab Margus.

Margus ei tea, kes täpselt preemia idee välja käis, aga tema tegi medali ära ja Küla jäi rahule. Neid medaleid teeb mees siiani ja sel korral anti preemia välja juba 37. korda.

"Armas tunne oli, kui lehte nägin," lisab Margus.

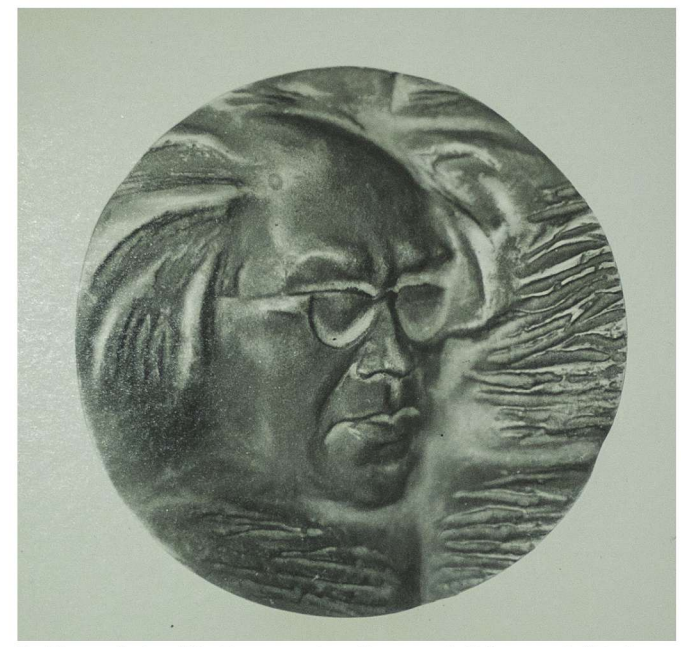

Selline näeb välja Panso-nimeline medali kavand. "Pole olnud võimalust ühtegi medalit endale jätta," rääkis meister.

FOTOD: Valmar Voolaid

Selle aasta novembris sai kauni medali vastu võtta Saaremaalt pärit Liisa Saaremäel.

Preemia antakse üle Panso sünniaastapäeval, 30. novembril. Margus ise on sündinud 29. novembril. Ehk oli seetõttu kergem kuulsa lavastaja hinge tabada.

"Ise ma Pansoga kohtunud ei ole, ainult fotosid näinud, kuid ta naine rääkis oma mehest väga põhjalikult. Mari-Liis oli väga emotsionaalne inimene," täpsustab Margus.

Kui medalite tegemiseks läks, telliti alguses kohe kümme tükki, aga tellimus käib ikka ükshaaval.

"Ilmselt pole enam raha nii laialt käes, sest paaril aastal on ka nii juhtunud, et rahapuudusel on medal tegemata jäänud ja siis hiljem olen tagantjärele teinud," kirjeldab Margus.

Panso nägu ja medali kuju on läbi aastate samaks jäänud, aga muutunud on materjal.

"Ma ise olen muutnud materjali ja töötluse versioone. Alguses oli mul tsingi ja alumiiniumi sulam, praegu on medal pronksist. Teist materjali ei saa enam kätte, aga pronksi saab, kuid pronks on kallim. Õnneks meeldib komisjonile pronks isegi rohkem," möönab Margus.

Tulles aga tagasi loo alguse juurde, siis ega Margus oma elu üle kurda. Nokitseb vaikselt, kütab ahju ja suvel harib väikest põllumaad ning ütleb, et ühest küljest on maru rahulik, aga teisalt pärapõrgu.

Kõige rohkem rõõmu teeb mehele aga see, et tema kunagised metallieriala õpilased on väga tublid ja poeg Ott koos muhulasest sõbra Mihkel Tüüriga on oma arhitektuuribürooga valmis ehitanud palju suuri objekte ning said hiljuti kultuurkapitali aastapreemia.

Heli Salong

2015 – püstihull maailm

Hiinlastel pidavat olema needus, mis kõlab umbes "et sa elaksid huvitaval ajal!". Kahjuks 2015. aasta oli just selline huvitav aasta, mille läbielamist võiks vabalt needusega võrrelda. Sündmusi on palju ning Taanis on ikka tuul ja Ungaris uputus, või kuidas need sõnad ühes Turisti ammuses laulus kõlasidki.

Jüri Kallas
nl@meiemaa.ee

Eesti Vabariigi peaminister Taavi Rõivas asetas Eesti rahva poolt Le Bataclani kontserdimaja juurde lillekimbu. Foto: Ave Tampere / Valitsuse kommunikatsioonibüroo

Maa väriseb ja vulkaanid purskavad, aga õnneks mitte meil. Tulistatakse, pannakse pomme plahvatama ning lihtsalt sõditakse, aga õnneks mitte veel siinmail. Sõnast "hirm" või siis peenemalt "foobia" on saanud sõnakõlks, millega kergekäeliselt vehivad ja sildistavad n-ö õigemad arvamusliidrid ja -liidrikesed. Samas, eks ajad ole huvitavad ja ilusamad hetked on möödas. Maailm on alati hull olnud, aga praegu tundub see ikka suisa püstihull ning tahaks hüüda, et peatatagu maakera, ma tahan maha minna...

Aasta jooksul ikka juhtub ning isegi kõige parema tahtmise juures pole mul võimalik ühes loos anda ammendavat ülevaadet lõppeva aasta sündmustest. Ja kas peakski? Inimestel ju mingi mälu siiski on ning aasta alles lõppeb. Tõsi, kui ma selle loo tarbeks 2015. aasta sündmustest pilgu üle lasin, sain mitme üllatuse osaliseks – mõnd sündmust pidasin mõne varasema aasta omaks ja mõnd teist jälle ekslikult käesoleval aastal toimunuks. Ja minu mälu peetakse üldiselt heaks...

Avapauk Pariisis

7. jaanuaril tungis kaks relvastatud isikut pila-ajakirja Charlie Hebdo toimetusse ja tappis seal 12 inimest, umbes teist samapalju sai seal haavata. Ründajad esitlesid end moslemitena ja rünnaku justkui otseseks põhjuseks olid ajakirjas ilmunud Muhamedi-teemalised pilapildid.

Antud juhtum oli tüüpiline nii mõneski mõttes. Ühtpidi oli see lihtsalt üks sündmus ühes pikas sündmusteahelas, mille võiks kokku võtta lühidalt kui "moslemid ja nende arusaam maailmast". Teisalt oli see otsekui õpikunäide sellest, kuidas tulistaja või pommipanija alati oma tegudele põhjenduse ja soovitud tähelepanu leiab. Alati on keegi midagi sellist teinud, millest keegi võib end solvatuna tunda ja siis vajadusel sellest tõukudes ka solvuda ja oma solvumist vastavalt siis välja elada.

Kuna sedakorda oli rünnaku all meediaväljaanne, siis sai toimunu tohutu kõlapinna ning ühtlasi muutus tragöödia kiiresti ka lihtsalt mingiks n-ö tüütuks aktsiooniks sotsiaalmeedias. Sellised asjad ei tohiks justkui ununeda, aga kiire ja n-ö massiivse kaastundemüra tõttu tragöödia lahjeneb ja varsti ühmad ükskõikselt, et see asi jah! Nii arvasin ka mina seda lugu kirjutama asudes, et Charlie Hebdo tulistamine toimus kindlasti eelmisel aastal, kui mitte üle-eelmisel. Sündmusi tuleb muudkui peale ja inimene harjub.

Euroopa südames ja mujal

Eks alati määrab meie reaktsioonid ka toimunu asukoht. Tulistamine Pariisis tundub meile lähedasem ja kuidagi rohkem kordaminev kui enesetaputerrorist Afganistanis. 12. juulil õhkis üks enesetaputerrorist end just selles riigis, ohvreid oli 33, enamus naised ja lapsed. Võiks küüniliselt öelda, et kolm korda rohkem kui

ülalpool mainitud pilalehe toimetuses ning võib veel küünilisemalt öelda, et pilalehe töötajad olid siiski milleski süüdi, Afganistani naised ja lapsed aga mitte. Künism künismiks, aga võigas tõsiasi on, et Prantsuse pilalehe toimetuse tulistamisest teame me kõik, kuid Afganistanis toimunust pole paljud meist kuulnudki.

Äh, mis me Afganistanist räägime! Ka Euroopa jaguneb isegi meie jaoks uueks ja vanaks, tähtsaks ja vähetähtsaks. Meile endile kindlasti meeldib arvata, et meie siin Eestis oleme olulised... me suisa usume, et Euroopa meid teab ja tunnustab ning NATO kaitseb. Samas, kui vaatame sõda Ukrainas, siis võiksime neis sündmustes näha ka hoiatust endile. Uued sündmused tulevad muudkui peale, inimesed harjuvad, et Ukrainas midagi toimub, hullem veel – poliitikud ei suutnud Putinit kiirelt põlvili panna ning kõige selle tulemusena sõda venib, inimesed surevad jne. Sõda kaotab uudsuse "võlu" ning juba võib kuulda Euroopastki hääli, et Ukraina on riiakas jne. Venemaa on juba aga suisa Euroopa liitlane ja pommitab Süüriat...

Sõda islamiga

Üldiselt on moslemiteema asi, mis varjutas 2015. aastal kõik. Jah, kaunishinged räägivad, kuidas islam pole milleski süüdi ja mõneti on neil ka õigus. Samas, islami üleolekust ja erilisusest ei räägi ju vaid ISIS-e relvakandjad ja teised taolised. Ka täiesti tsiviliseeritud riigid ja organisatsioonid asetavad end seoses islamiga teisele poole rindejoont.

Ja me ei pea neid märke kaugelt otsima. Meie oma liitlased Euroopa Liidus mahitavad islami pealetungi nii et küll pole. Türgi, Itaalia ja ka Kreeka tegelevad ju suisa otse islami ekspordiga Euroopasse ning suuresti just nende riikide abil tungivad Euroopasse väga tugeva rahvusliku ja religioosse identiteediga hordid.

Euroopasse, kus kohalikel elanikel pole kombeks oma rahvuslikku ja religioosset identiteeti omada, või kui see ongi olemas, siis pole ilus sellest valjult rääkida.

Meenub nõukogude aeg, mil olukord oli selline, et kui omavahel kaklesid eestlane ja eestlane või venelane ja venelane, siis oli see lihtsalt kriminaalne huligaansus. Kui aga kaklesid eestlane ja venelane, siis oli see kindlasti rahvusküsimus. Eks praegugi on niimoodi, et kui n-ö eurooplane midagi arvab, siis on see tüüpiline valge inimese vihakõne, rassism ja mida kõike veel. Kui moslem aga midagi vägivaldset teeb, siis pole ta õige moslem ja kindlasti on hulk põhjusi ja pehmendavaid asjaolusid, mis teda selleks sundisid.

Massimõrv Pariisis

Kui aasta algas tulistamisega Pariisis, siis millegi sellisega aasta ka lõppes. 13. novembril toimus Pariisis kokku kuus rünnakut, mille käigus sai surma vähemalt 130 inimest, umbes kakssada inimest sai vigastada. Prantsuse valitsus käitus küllaltki adekvaatselt, aga kohe leidus igal pool hulgaliselt kaunishingi, kes tormasid mõrtsukaid õigustama ja Prantsuse riiki süüdistama. Eks lolle ole igal ajal leidunud.

Tunduvalt võikam on vahest see, et taas sai kinnitust küüniline ütlus tragöödiast ja statistikast. Kinnitust sai ka see, et teine tulistamine samas kohas ja samal aastal mõjus üsna tavalisena. Jah, korraks oli šokeeriv ja siis püüti kiirelt unustada. Pariisis ja Prantsusmaal ehk ei ole veel unustatud, aga mujal üsna kindlasti. Inimene harjub kõigega. Kahjuks!

Ei tahagi mõelda, kas 2016. aastal õhivad moslemid Pariisis mõne räpase tuumapommi... ei taha midagi sellist ennustadagi... samas, harjunud koht ning ega kaks kolmandata jää. Euroopa demonstreerib ka edukalt oma teovõimetust ning noorte, vihaste ja tõmmude meeste jaoks oleme me vaid kari uskmatuid lambaid veristamiseks.

Lõpetuseks

Häving tuleb üle Vahemere ja kellelegi otsustajatest ei paista see korda minevat, muretsevad vaid n-ö tagurlased. Eesti riik hääbub ja kängub ning meil on kõik hästi ja üha paremaks läheb, saaks vaid veel vihakõne kriminaliseerida ja rahvalt relvad kokku korjata, siis oleks suisa paradiis. Rahvuslased ja muidu murelikud kodanikud midagi ju räägivad, aga see kõik on vihakõne ja sellega juba tegeletakse.

Et kuidas selles kõiges elada ja hakkama saada? Mõõdukas eskapism oleks märksõnaks, et püüda mitte märgata kõike ebameeldivat ja ärritavat ning nautida meeldivat. Ja ma ei räägi siin sellest, et sulgeda silmad ümbritseva ees. Ei, lihtsalt pole mõtet hädaldada ja vihata, eelkõige tuleb püüda elada omaenda elu võimalikult valutult ning kui on võimalus, kas valimised või meeleavaldus, siis tuleb endast välja lasta see, mis kogunenud.

Pakk mälestusi lapsepõlvest

Hingedeajal ja muidugi ka jõulupühade aegu mõtleme sagedamini kui tavaliselt meie keskelt lahkunud lähedastele. Esivanemate hingedele on vanade kommete kohaselt pakutud head ja paremat ka pühadelaualt.

"Suhtumine hingedesse on nagu inimestesse – me lihtsalt ei näe neid, aga muidu on nad nagu austust ja lugupidamist väärivad inimesed ikka," on öelnud Eesti Folkloorinõukogu juhatuse liige ning rahvapärimuste uurija Ahto Kaasik.

Paraku on sellealased kombed hääbunud ja praktilised teod piirduvad küünalde süütamisega akendel või kalmudel. Samas võib mälestusi elustada juhuslikult näppu sattunud, lahkunule kuulunud ese, pilt või muu seesugune.

Mina sain hiljuti tuttavate kaudu pakikese, mis pärit koguni mu lapsepõlvest – 80 aasta tagant. Muu hulgas leidus selles kunagi mulle saadetud pühadekaarte. Lahtistel postkaartidel aadressid ja president Pätsi pildiga postmargid. Saatjaks oli mu ristiema, Tallinnas elanud tädi Hilda.

Tohutut erinevust tänapäeva ja sõjajärgsete aastakümnete vahel võib lugeda vanadest kirjadest. Seda just praegust kaubakõllust silmas pidades.

Loen oma õe Olvi kirja, mida ta kaubanduskooli õpilasena Tallinnast Hiiumaale emale saatnud aastal 1955: "*Nüüd ei ole siin poest enam mitte midagi saada. Leiba ikka saab ja vahel ka saia. Toidukauplustes on kõik riiulid martsipani täis ja segakaupades lõhnaõli pudelid. Kui midagi paremat tuleb, siis on nii pikad sabad et kole. Õhtul saia ka ei saa, sest kohvikust neid välja ei müüda…*"

Teame, et sel ajal oli äsja kolhoosi aetud maarahva elu väga vilets. Ometi leiti võimalusi linnas õppivate laste toetamiseks. Hellamaal olnud Leninimelisel kolhoosil oli juba veoauto, millega käidi mõnikord Tallinnas. Seda kasutati linna pakkide saatmiseks.

Olvi kirjutas: "*…Sain paki kätte ja liha on mul maailm. Kartulikott ja õunakott ka. Kui pakki tooma läksin, sain Stalini väljakult Pobeda nii õnnelikult, et oli eestlane autojuht… Kindad on ka parajad ja Valtri käest sain raha ka. Aitäh! Kütame ise ühiselamu toa soojaks, aga puud on nii hullud krässid ja märjad… Siin käisid sõjajutud. Need poisid, kes Hiiumaalt sõjaväkke toodi, viidi Tallinnast Venemaale…*"

Sel ajal pidime igavikuteele saatma oma pereisa, kelle tervis nõukogude võimu vintsutustele vastu ei pidanud. Ema oli tugev nii ihult kui hingelt. Jätkas veel kaua lehmapidamist. Nüüd ongi huvitav lehitseda saadud pakist leitud piimamüügi arvestusraamatuid kuuekümnendatest aastatest. Piima müügi eest saadud iga rubla aitas eluga paremini toime tulla. Alles vanas eas võis ema end rahulikumalt tunda. Kahjuks ei jõudnud tema ega ka ta tütar Eesti taasvabanemist ära oodata.

Kui nüüd on aeg katta surnud esivanemate hingedele laud, siis mida praegusest suurest valikuvõimalusest pakkuda? Kas võtaksin midagi näiteks Itaalia köögist ja valiksin poeriiulilt mõne parima veinimargi? Oh ei. Mälu kuvab silme ette hoopis ammuse pildi jõuludest. Laual aurab tulelt võetud suur keedupott, kus sees tüse tükk parajalt pekist sealiha koos kooritud kartulite, porgandite, kaalika- ja kapsalõikudega. Kõrval lõhnavad leivaviilud ja värske pohlamoos. Muidugi on laual ka koduõue mahlased jõuluõunad. Ja kui suvel polnud odravili ikaldunud, seisab sahvris paraja truki all ka õllevinku.

Nii et võtke nüüdki heaks, mis kujutluses mõeldud ja pakutud.

Valter Voole

Üks mõnekümnest Hiiumaa alalisest elanikust, kel sünniaasta 1930 ja tänavu täitus 85 eluaastat.

Peost paistes silmade kiirabi

Kui tänane õhtu kulub pidutsemisele, siis homme hommikul võib peeglis nii mõnigi märgata "autasu" – silmaaluseid kotte. Ainukesed kotid, mida tasub kanda, on ilusad ja stiilsed käekotid. Silmaalused kotid ei kaunista küll ühtki naist. Õnneks on olemas kolm suurepärast nippi, millega saad oma silmad lihtsalt ja kiiresti kauniks.

1. Lusikaravi

See on äärmiselt lihtne, kuid väga efektiivne viis paistes silmaalustest vabanemiseks. Pane kaks supilusikat 10–15 minutiks külmkappi. Siis suru nende kumerad pooled õrnalt vastu paistes silmaaluseid ja hoia nii kaua, kuni lusikad muutuvad soojaks. Kindlasti märkad suurt vahet.

Kuidas see töötab?

Külm metall lõdvestab veresooni silma all ja seetõttu alaneb paistetus.

2. Teekotikeseravi

Jäta alles paar juba kuuma vee sees solgutatud musta tee kotikest. Hoia neid samuti nagu lusikaid mõnda aega külmkapis. Siis lama voodis, aseta mõlema silma peale üks kotike ja katsu veerand tundi paigal püsida – tulemus on seda tõesti väärt.

Kuidas see töötab?

Toime on sarnane lusikate toimele, kuid lisaks rahustab must tee ka ärritunud või põletikulisi silmi ning vähendab punetust.

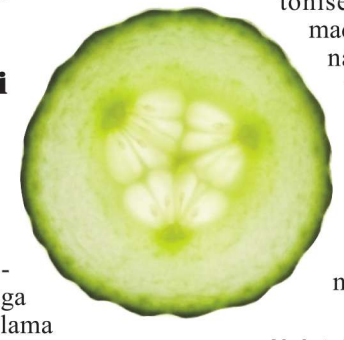

3. Toiduravi (kartul, kurk, munavalge)

Üks neist toiduainetest su kodus vahest ikka leidub. Kõik need kolm annavad fantastilise efekti väga vähese aja ja pingutusega. Lõika kaks viilu värsket kurki ja hoia neid 10 minutit silmade peal. Või vahusta üks munavalge ja määri see pintsliga oma silmade alla. Seejärel tegele 20 minutit muude asjadega ja siis pese külma veega silmaalused puhtaks. Või lõika hoopis kaks viilu toorest kartulit ja hoia viile 15–20 minutit silmade peal.

Kuidas see töötab?

Kurgil ja kartulil on põletikuvastane toime ja nad toniseerivad silmadealust õrna nahka, mille tõttu paistetus alaneb. Munavalgel on aga tõestatud nahka pinguldav toime.

Naistekas.delfi.ee

Sõrve pudelpost jõudis Hiiumaale

Hiiumaa põhjarannikult Hiiessaarest leiti pudelpost, mis merre heidetud Saaremaal Sõrves. Kirja on nüüdseks juba kaks korda leitud ja peagi asub see taas teele.

Hiiessaare poolsaare läänerannikul perekondlikku jalutuskäiku teinud kolm põlvkonda Sauesid leidsid lõunanaabrite läkitatud pudelposti jõulu teisel pühal. **Toivo Saue** rääkis, et märkas korgitud pudelit metsarajal umbes 20 meetri kaugusel tolle päeva veepiirist.

"Veeseis oli üsna kõrge ning varasem torm oli adru ja muud ujuvat puude vahele ajanud," kirjeldas Saue lauge rannaga leiukohta. Tema hinnangul oli selle pudelposti avastamise tõenäosus väike ja nende leid puhas juhus.

Kuna väljas hakkas juba hämarduma, võeti pudel koju kaasa, et lambivalgel sisu lähemalt uudistada. Selles leidus vihikust väljarebitud ruudulisele paberilehele kirjutatud kiri ja viieeurone rahatäht.

Ilmnes, et kirja algsed postitajad olid Liina, Liisu ja Lauri, kes panid selle sõnumiga "Teie oletegi õnnelik võitja!" teele tänavu 13. augustil Saaremaalt Sõrve säärelt, oletatavasti tipust. Vähem kui kuu hiljem on kiri leitud Sõrvest Türju rannast ja 11. septembril uuesti pudelposti pandud.

Kiri oli varustatud kontaktmeiliga, millele seekordsed leidjad saadetisest ka teatasid. Vastuskiri ei andnud end kaua oodata: "Ahoi! Rööm kuulda, et saadetis ei läinud mitte Rootsi või mujale, vaid tuli ikka omadele!" Alla oli kirjutatud nimi Kaupo.

Pudelposti kirjale lisatud viited Torgu kuningriigile ja veidi guugeldamist juhatasid Torgu vallavolikogu liikme Kaupo Vipini. Vipp oli teinud oma Facebooki lehele sissekande, kus avaldas, et leidis pudelposti ühes Ahto Sadamaga 8. septembril Loode majaka lähedalt.

"Ma sain kohe aru – ilmselgelt on tegemist meite postiteenistuse apsuga. Kiri pea kuu aega postis olnud, aga edasi liikunud ainult 10 kilomeetrit!" kirjutas Vipp. Kuningriigi postiametnikuna varustas ta kirja Torgu (nominaalita) margiga ja taasveeskamise kuupäeva kandva templiga.

See omapärane lähenemine ajendas ka Toivo Sauet kirja veel kord teele panema. Ta on valinud taaspostitamise ajaks uue aasta esimese päeva päikeseloojangu ja kodulinna Kärdla sadama. Ta ootab kõiki kaasaelajaid seal kalendrijärgsel loojanguajal kell 15.33.

Saue plaanib kirja täiendada, lisades juttu eesti ja inglise keeles, sest mine tea, kuhu meri pudelposti kannab. Tema hinnangul oleks veel vahvam, kui leidjatega võtaksid ühendust kirja kolm algset postitajat. Juhul kui te end ära tunnete, võtke emma-kummaga ühendust!

Kadi Kiiver

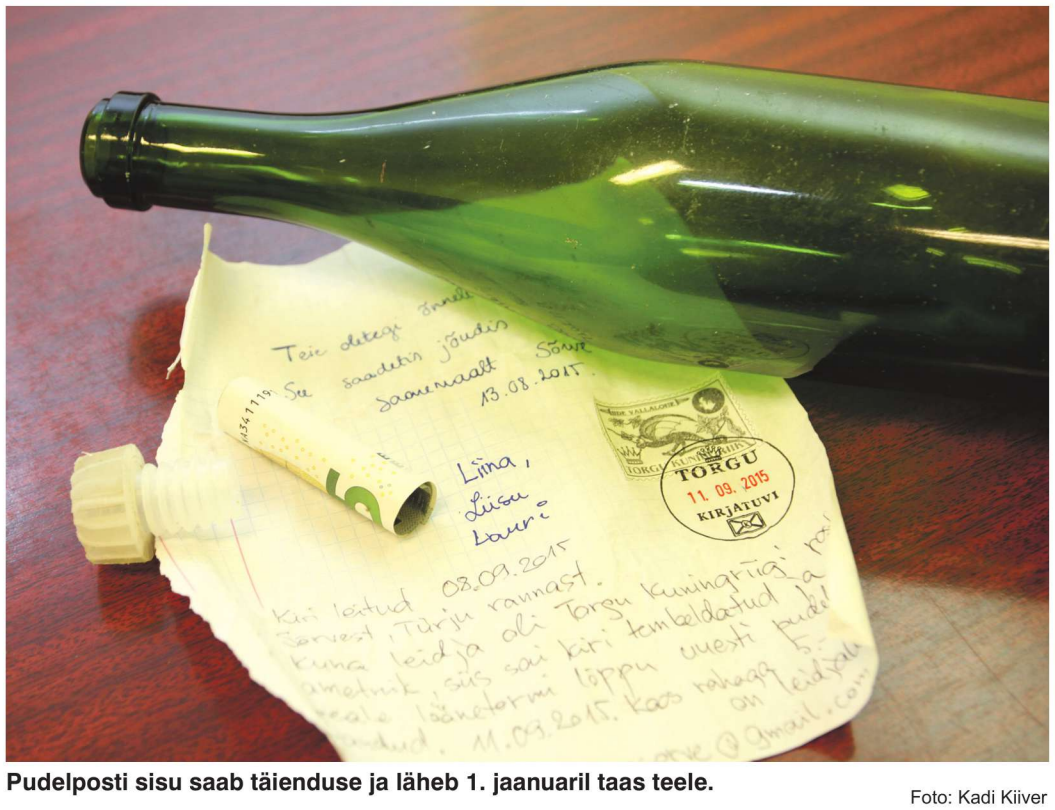

Pudelposti sisu saab täienduse ja läheb 1. jaanuaril taas teele.

Foto: Kadi Kiiver

Teist pauku enam ei kuule...

Mees ostab naisele uueks aastaks suure papagoi, kes oskab kuues keeles rääkida. Et tal on linnas veel asju ajada, palub mees kauplusel kingituse koju viia. Kui perekonnapea viimaks ise koju jõuab, on tema esimene küsimus:

"Noh, kas lind toodi?"

"Jaa-jaa," teatab naine rõõmsalt, "ta on juba ahjus!"

"Mis sa tegid!" ahastab mees. "See lind oskas ju kuute keelt!"

"Miks ta siis üheski neist keeltest ei protesteerinud, kui ma teda ahju toppisin?!"

* * *

"Issi, arva ära, milline rong hilineb kõige rohkem?" küsib Juku.

"Ei tea, pojake," vastab isa. "Missugune siis?"

"See, mille sa mulle juba eelmisel aastal lubasid kinkida."

* * *

Pärast jõuluvaheaega läheb Juku kooli, pea sidemes ja nägu plaastreid täis.

"Mis sinuga lahti on, Juku?" ehmub õpetaja.

"See on mul aastavahetuse ilutulestikust..." vastab Juku.

"Olgu see sulle õpetuseks, Juku. Rakettide ja tulevärgiga võivad ümber käia ainult täiskasvanud. Kui need laste kätte satuvad, on kohe õnnetus käes."

"Mu ema rääkis kah sama juttu, kui mu raketid ahju viskas..."

* * *

Enne aastavahetust seisab turul keegi mees ja müüb paugutajaid. Talle astub ligi noormees:

"Andke mulle kaks tükki."

"Ei saa! Müün ainult ühe näo peale," teatab müüja.

"Aga miks?" ei saa ostja aru.

"Sest teist pauku te nagunii enam ei kuule."

Valdo Jahilo
jõuluanekdoodid

„Poiss, võta kommi!"

„Aitäh!"

„Võta veel..."

„Aitäh!"

„Võta veel üks komm."

„Onu, ega te pervert ole?"

„Ei, ma olen hambaarst."

* * *

„Kuulge, teie pealael kõnnib kärbes!"

„Kas te vihjate, et ma olen sõnnik?"

„Ma ei vihja siin midagi, kuid kärbsed ei eksi..."

* * *

Tsirkuse direktor helistab politseisse.

„Elevant on kadunud!"

„Kirjeldage palun..."

* * *

„Jumala pärast, ärge istuge diivanile!"

„Miks?"

„See ju suisa kubiseb kirpudest..."

„Miks te seda siis minema ei viska?"

„Viskasin, aga nad tõid selle tagasi."

* * *

„Kuidas teil kaardimängus alati veab, aga hipodroomil mitte?"

„Hobust ju varrukasse ei topi..."

* * *

Naine tuleb hommikul tööle, silm sinine. Kolleegid kohe pärima:

„Kes?"

„Minu mees."

„Ta pidi ju Hispaanias olema..."

„Ma ka arvasin."

* * *

„Miks kukk kogu elu kireb?"

„Tal on palju naisi ja ei ühtegi ämma..."

Naljad kogunud
Jüri Kallas

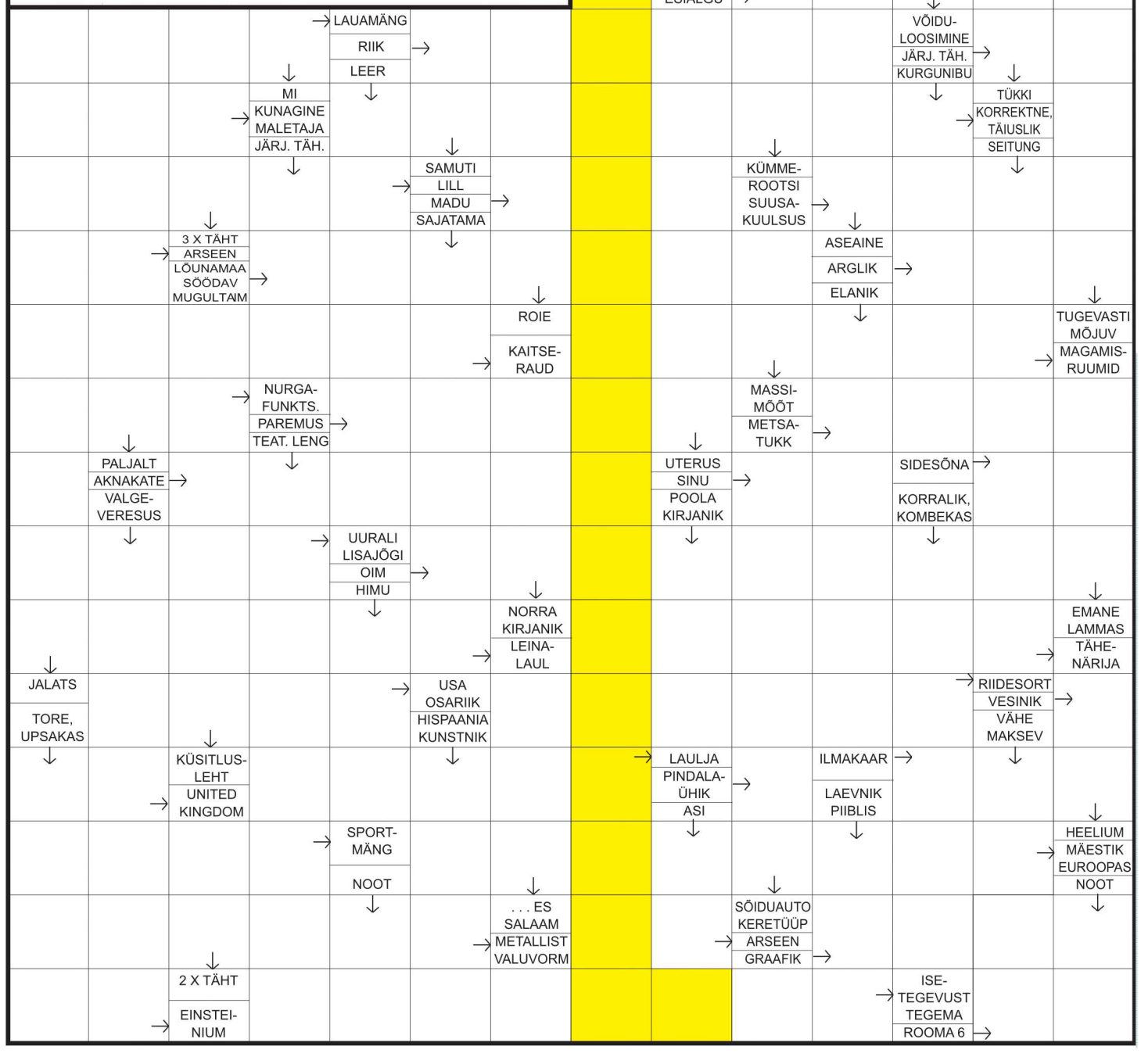

2016. aasta uued ja võimsad atraktsioonid turistidele

Tõelistel ABBA fännidel, jalgpallifanaatikutel ja Disney austajatel on küllaldaselt põhjust, et järgmisel aastal kohver jälle üles otsida ja teele asuda. 2016. aastal avatakse mitmeid uusi turismiatraktsioone, mis võiksid huvi pakkuda nii seiklusjanulistele reisijatele kui ka tõelistele gurmaanidele, vahendab Lonely Planet.

Disneyland Hiinas – tuleval aastal avatakse Hiinas Disneylandi lõbustuspark, kuhu traditsiooniliselt ehitatakse ka Okasroosikese loss, mis Shanghais saab olema suurem kui üheski teises Disney pargis.

Mamma Mia! restoran Rootsis – restoran avatakse Stockholmis Gröna Lundi lõbustuspargis. Restoran on "Mamma Mia!" filmist tuntud Kreeka stiilis, kus külastajatel on võimalik süüa imemaitsvaid suvlakisid ning samal ajal nautida ABBA muusikat ja temaatilist etendust.

MAMMA MIA! THE MOVIE

FIFA Maailma Jalgpallimuuseum Šveitsis – Zürichisse kerkiv 3500-ruutmeetrine hiiglaslik jalgpallimuuseum võiks olla pallimängufännide tõeline unistuste sihtkoht. Muuseumist leiab jalgpalli ajaloo, kino ning suurima kogumi mänguga seotud raamatuid. Tõelise tähena särab muuseumi keldris ka jalgpalli maailmakarikas.

Surfitamas Snowdonias Walesis – Snowdonia piirkonda, kus asub ka Walesi kõrgeim mägi, on nüüd põhjust külastada ka surfisõpradel. Järgmisel aastal avatakse seal 300 meetri pikkune tehislik surfiparadiis. Lainete tekitamiseks kasutatakse kohalikku vihmavett, mille abil luuakse maksimaalselt kahemeetrine laine iga minuti järel. Laguuni erinevates otstes on lained ka erineva suurusega, võimaldades veemõnusid nautida nii algajatel kui ka edasijõudnutel.

Louvre Abu Dhabis (alumisel pildil) – kuplikujulisest ehitisest Araabia Ühendemiraatides võib külastaja leida püsiekspositsioone Hiina budistlikest maalingutest kuni Itaalia kunstiteosteni. Ennustatakse, et Abu Dhabi Louvre võib tulevikus pakkuda konkurentsi maailma juhtivatele kunstimuuseumidele ning ühtlasi tõmbab see positiivset tähelepanu Lähis-Ida riikidele.

NMAAHC, Afroameerika Ajaloo ja Kultuuri Rahvusmuuseum Washingtonis – muuseumist saab esimene rahvusmuuseum Ameerika Ühendriikides, mis on täielikult pühendatud afroameerika elule, kultuurile ja ajaloole.

Postimees

Punane väljak on aastavahetusel pidulistele suletud

Moskva Punane väljak, mis on aastavahetusel olnud traditsiooniline peopaik, on sel aastal 31. detsembril julgeolekuprobleemide tõttu uue aasta vastuvõtjatele suletud, teatas Moskva linnavalitsus.

Politsei ei luba aastavahetuse tähistamiseks sel aastal väljakule kedagi, teatas Moskva julgeolekuülem Aleksei Majorov linnavalitsuse võrgulehel.

Ametliku selgituse kohaselt on väljaku enneolematu sulgemine seotud riikliku telekanali Kanal 1 uusaastakontserdi otseülekandega, mida lubatakse vaatama vaid vähesed väljavalitud.

"Punane väljak on üritusteks suletud ning linnas on hulgaliselt muid kohti, kus lõbutseda," ütles Majorov.

Endine rahvasaadik Aleksandr Kljukin võrdles raadiojaamas Kommersant üllatuslikku otsust New Yorgi Times Square'i sulgemisega aastavahetuseks.

Postimees

• KOMÖÖDIA

3 KELL 22.00

KINO3: Võida kohting filmistaariga!

(Win a Date With Tad Hamilton, USA 2004).

R: Robert Luketic. O: Topher Grace, Kate Bosworth, Josh Duhamel, Nathan Lane. Komöödia.

Ka väikelinna tüdrukutel võib suuri unistusi olla ja Rosalee ei ole selles suhtes mingiks erandiks - tema suurimaks unelmaks on ühel ilusal päeval kohata filmistaar Tad Hamiltoni. Mõnel unistusel on lausa määratud täituda, sest tüdruk võidab suure küsitluse, mille peaauhinnaks on - uskuge või mitte - kohting tema lemmikstaariga. See ei ole aga just kõige paremaks uudiseks Rosalee sõbrale Pete'ile, kes on tüdrukusse kirglikult, lootusetult ja salaja armunud. Esialgu Tadi „paha poisi" imago muutmiseks mõeldud reklaamitrikk võtab aga ootamatu suuna, kui filmistaar siirasse ja kaunisse Rosalee'sse ka tegelikult armub.

• ROMANTILINE KOMÖÖDIA

3 KELL 21.30

Öö võhivõõraga

Love With The Proper Stranger, USA 1967).

R: Robert Mulligan. O: Natalie Wood, Steve McQueen. Romantiline komöödia.

Angie Rossini on naiivne müüjatar Macy kaubamajas. Katoliku usu vaimus kasvatatud neiu avastab, et ta on jäänud ühesöösuhtest muusik Rockyga lapseootele ning ta otsib mehe üles, et too otsiks tall arsti, kes abordi teeks. Rocky ei mäleta teda alguses üldse, kuid leiab neiule arsti ning nad hakkavad koos raha koguma. Kas need kaks võhivõõrast leiavad armastuse, enne kui on liiga hilja?

• THRILLER

2 KELL 00.00

Kondikoguja

(The Bone Collector, USA 1999).

R: Phillip Noyce. O: Denzel Washington, Angelina Jolie.

Thriller sarimõrvarist, kes jätab igale kuriteopaigale maha varjatud vihjeid. Lincoln Rhyme (Denzel Washington) oli kunagi üks parimaid kriminaliste. Paraku on ta õnnetuse tagajärjel halvatud ning elutahe on mehe peaaegu maha jätnud. See hakkab tasapisi taastuma, kui noor tänavapolitseinik Amelia (Angelina Jolie) komistab külmavereliselt planeeritud kuriteo otsa.

ETV

08.10 Ärkamine. Hannah Ild
08.15 Jõulutunneli jõululaulud 2015.
08.55 Uued tähed tsirkusetaevas (34th Tomorrow's Circus World Festival, Prantsuse 2013).
10.20 Supilinna Salaselts (Eesti 2015).
12.05 Eesti Vabariigi presidendi uusaastatervitus*
12.15 Viini Filharmoonikute uusaastakontsert 2016 (New Year's Concert 2016, Sveitsi-Austria 2016).
14.45 Kuulsuse narrid (ETV 1982)
16.10 XXVI laulupidu: Kaunimad hetked (Eesti 2014).
16.30 Vabaduse mustrid (Keepers of the Loom, Kanada 2014).
Dokfilm. Mis asi on identiteet? Millest see koosneb? 1944. aastal olid paljud eestlased sunnitud põgenema vene vägede pealetungi eest, kaasas vaid kõige hädapärasemad asjad. Tihti tõuseb eestlaseks olemise küsimus kõige valusamalt esile siis, kui see on ohustatud. Käsitööst võib saada mälu kehastus. Kodust kaugel osutub kangastelgedel lõimitud muster palju enamaks kui lihtsalt üks kindakiri. See on nagu salakood, mida vaid sama identiteediga inimesed suudavad lugeda, mõistes läbi selle midagi väga olulist, mis seob inimesi kaugel oleva kodumaa ja rahvuskaaslastega võõrsil. Selle läbi tekib kogukond, jäädakse püsima. Kanada eestlaste Toomas ja Reet Mae poeetiline dokumentaalfilm vaatleb läbi erinevate elusaatuste rahvuslike mustrite elushoidmist Välis-Eestis ning selle seotust eestlaseks olemisega. Filmi keskmes on erakordsed emad ja vanaemad, kes tõid endaga kaasa rikkaliku pärandi ning säilitasid oma identiteeti, valmistades rahvaõivaid, kudumeid, tikandeid ja tekstiile ning õpetades neid oskusi ka oma lastele.
18.00 Eesti Kontserdi ja Hennessy uusaastakontsert
20.20 Aastavahetus Kinoteatriga*
20.55 Riigikogu esimehe uusaastatervitus
21.00 Aktuaalne kaamera
21.20 Kirsitubakas (Eesti 2014)

22.55 Laura. Head uut aastat!
23.00 Sherlock: Öövastav pruut (Sherlock: The Abominable Bride, Inglise 2016).
Mis küll võiks olla maailmakuulsal detektiivil ja tema parimal sõbral tegemist vooriimeeste- ja silinderkübarate-aegsel Baker Streetil? Tere tulemast aastasse 1895, meie tuttavad Sherlock Holmes ja doktor Watson on kogu oma teravuses ja vaimukuses tagasi omas ajas! Seekord tuleb neil lahendada äsja enesetapu sooritanud ja nüüd pulmakleidis kummitava mõrtsuka juhtum. Holmes, Watson ja nende sõbrad peavad ühendama kogu oma jõu ning kavaluse, et võidelda hauataguse vaenlasega ja tuua päevavalgele tõde öövastavast pruudist.
00.25 ETV live: Daniel Levi (ETV 2015).
01.10 ERR.ee uudised

KANAL 2

06.15 Eskimotüdruk, 61/102
06.20 Warneri multimaania
07.10 Meie Charly, 99: Liblikad kõhus*
08.00 Reporter*
09.00 Reetmine, 86*
10.00 Itaalia pruut, 45/172*
11.00 Kodus ja võõrsil, 6154. Evie ja Josh veedavad ühise öö. VJ ja Jett tahavad poksimatši pidada. Sasha pendeldamine ülikooli ja Bay vahel osutub keeruliseks.
11.30 Klipijaht*
12.30 Galileo*
13.30 Armastust otsides
14.30 Lastega kodus: Head mehed jäävad viimaseks.
15.00 Kodutunne.
16.00 Meie Charly, 100: Charlyle. Charly aitab komissar Paschket raskes juhtumis
17.00 Itaalia pruut, 46/172.
Federica räägib kõigile, et Sonia on rase. Giannast ja Gaelist saab paar. Eloisa teatab Pedro ja Aitana kihlusest.
18.00 Reetmine, 87.
19.00 Reporter
19.55 Kuldvillak.
20.30 Naabriplika.
Kuidas see kõik algas? Imekaunisse Kesk-Eesti külakesse saabub ootamatult endine naabritüdruk Liisi, kes on viimased viis aastat Ameerikas elanud. Liisi tuli vaid korraks, et müüa päranduseks saadud vanavanaema maja ja tagasi Ameerikasse sõita. Külas võtavad teda vastu kirju taustaga umbusklikud kohalikud eesotsas vallavanemaga, kes tahab maja soodsalt enda tütrele osta. Vallavanem peab aga pettuma kui Liisi otsustab maja hoopis remontima hakata ja külakesse elama jääda. Kogu küla on uudisest shokis ja käivitub sündmusteahel, mis pakub ohtrasti naeru ja pisaraid.
21.30 Mis? Kus? Millal? Uus hooaeg.
22.50 Nuuskija. Uus hooaeg
00.00 Kondikoguja (The Bone Collector, USA 1999)
VAATA VEERUST
02.05 Täielik vale (Absolute Deception, USA 2013).
Põnevik FBI agendist John Nelsonist (Cuba Gooding jun), kelle informaator Miles röövitakse ja tapetakse. Lootuses leida uusi asitõendeid, otsustab Nelson sõita New Yorki, et küsitleda Milesi ajakirjanikust abikaasat Rebeccat. Selgub, et naise andmetel on mees juba kaks aastat surnud. Nad ühendavad omavahel jõud, et tekkinud müsteeriumisse selgus tuua, ent mida kaugemale nad oma uurimisega jõuavad, seda ohtlikumaks olukord muutub.
03.35 Reporter*
04.25 Saladused*
04.50 Uus võimalus
05.15 Uus võimalus
05.40 Doktor Oz: Ühendage meel, keha ja hing

TV3

06.15 Nõiad
06.40 Winxid
07.05 Max Steel
07.30 Nõiad*
07.55 Winxid*
08.20 Metskass, 4*
09.10 Meisterkokk 1, 2: Teine eelvoor*
10.00 Kirgede torm, 2261*
10.55 Vaprad ja ilusad, 7145*
11.25 Top Shop
11.40 Tanel Padar ja sõbrad 1, 1 Curly Strings*
12.10 Nagu kaks tilka vett (The Parent Trap, USA 1998)*. Komöödia
14.15 Päev, mis muutis mu elu 1,
14.45 Südameasi 16, 5: Võitleja memuaarid
15.45 Vaprad ja ilusad, 7146.
16.10 Kirgede torm, 2262.
Friedrich varjab Julia ja Niklase eest seda, et Patrizia on vanglast põgenenud. Politsei sõnul viivad Patrizia jäljed välismaale, kuid Friedrich jääb siiski skeptiliseks ning ta palub Sebastianil Milat valvata. Patizia annab Stefan Merzile käsu Mila röövida, kuid tema pettumuseks naaseb Merz ilma tema tütreta. Poppy üritab iga hinna eest Michaelit vältida ning palub meeleheitlikult, et Michael jätaks ta rahule. Beatrice heidab Hermannile ette, et mees ainult mängis temaga. André vigastab Nilsiga treenides jalga, mispeale tekib Normani ja Nilsi vahel suur tüli.
17.10 Metskass, 5. Do?a
Rita saab teada, et Esmeralda oskab lugeda ja kirjutada. Pablo tunnistab endale ja Esmeraldale, et on temasse armunud. Do?a Rita ütleb Esmeraldale, et ilmselt näeb ta õige pea Pablot abiellumas talle väärilise tüdrukuga.
18.05 Meisterkokk 1, 3: 40 parimat kokka.
19.00 Seitsmesed uudised
20.00 Me armastame Eestit 5, 13: vana-aastalõpu eri*
22.00 KINO3: Võida kohting filmistaariga!
VAATA VEERUST
23.50 SAF3 1, 17: Kes ma olen
00.40 Uus tüdruk 2, 23: Neitsid
01.05 Uus tüdruk 2, 24: Winstoni sünnipäev.
Jessi isa tuleb ootamatult külla ning närviline Nick peab tema seltsis terve päeva veetma. Jess saab uue töövõimaluse päev enne Cece pulmi. Schmidt peab endale tunnistama, mida ta tegelikult Elizabethi vastu tunneb. Winston valmistub oma sünnipäevapeoks, mida kellelgi polnud meeles korraldada.
01.30 Öö võhivõõraga
VAATA VEERUST
03.15 Me armastame Eestit 5, 13: vana-aastalõpu eri*
04.50 Seitsmesed uudised

ETV 2

07.00 Cedric* 07.10 Mukk ja Tšavapa* 07.25 Džungliraamat* 07.35 Baleriin Angelina* 07.50 Väike prints* 08.15 Säde* 08.30 Lola Pikk-kõrv* 08.35 Saara ja part* 08.45 Peeter Pikk-kõrv* 09.00 Koolivaheaja film: Kosmosekoerad Belka ja Strelka * 10.30 Holby City haigla* 11.25 Smallville 12.10 Eesti muusikavideod 12.42 ERR.ee uudised 15.00 Koolivaheaja film: Buratino 16.10 Lola Pikk-kõrv* 16.15 Väike kummitus Laban 16.25 Fiksikud 16.30 Kosmoselendurid 16.45 Cedric 16.55 Maša ja karu 17.00 Eddie ja karupätsu 17.15 Klumpsud 17.20 Baleriin Angelina 17.35 Siilipoiss Alfredi salapärased seiklused 17.45 Oktonaudid 18.00 Tuutu ja Potsu 18.20 Hiir Hops 18.30 Säde 18.50 Koolitants 19.20 Aktuaalne kaamera 19.30 Superrakud 20.25 Eplik & Randalu 21.30 Kultuuriuudised 21.35 Jaht 23.25 Keeluaaja kuningas* 00.20 Coldplay Live 2012 01.27 ERR.ee uudised

TV6

06.00 Power Hit Radio – KICKSTART 08.35 Seitsmesed uudised 09.30 Kodu keset linna* 10.00 Kutsuge Cobra 11 1, 26: Surnuauto* 11.00 Teel* 13.45 Top Shop 14.00 Kutsuge Cobra 11* 14.55 Võimalik vaid Venemaal* 15.15 Kälimehed 16.10 Kutsuge Cobra 11 17.05 MacGyver 18.00 Perepea 11* 18.30 Simpsonid * 19.00 Suure paugu teooria 19.30 Suure paugu teooria 20.00 Perepea 11 20.30 Simpsonid 21.00 Võimalik vaid Venemaal 21.30 KINOOHTU: Uljad uisuvelled 23.25 Puhkus Mehhikos 00.30 Suure paugu teooria * 00.55 Suure paugu teooria* 01.20 Kälimehed* 02.15 Võimalik vaid Venemaal* 02.40 Power Hit Radio – KICKSTART 04.30 Kodu keset linna* 04.55 Seitsmesed uudised 05.50 Uudistemagasin

KANAL11

05.30 Doktor Oz 06.15 Küladetektiivid 07.00 Trennispikker 07.30 Hommikuvirgutus 08.00 Trennispikker* 08.25 Kodus ja võõrsil* 08.55 Poissmees* 10.45 Mineviku varjud* 12.25 Top Shop 12.40 Uus võimalus 13.10 Rachael Ray argipäevaroad, 14.00 Jo Frost - pereasjad, 19* 15.00 Mõrv Pemberleys* 16.05 Enne kui nad said kuulsaks* 17.05 Isutekitaja 17.10 Mineviku varjud 19.00 Kodus ja võõrsil 19.30 Pöörased üheksakümnendad 20.00 Krista ja Carmen - patuste palveränd 20.30 Jäälossid 22.30 Poissmees 00.20 Sõbrad 00.50 Sõbrad: 01.15 Reporter 02.10 Doktor Oz* 02.55 Küladetektiivid* 03.40 Drag queenide võidujooks 04.25 Uus võimalus, 95*

TV-nädal

Hiiu Leht 2. - 8. jaanuar 2016 Meie Maa

LAUPÄEVAL KELL 18.40 ETV-s

Loodusdokk: Üliarmsad loomad

Kõigi maailma loomade seas paistavad silma mõned, keda me peame erilisteks. Gordon Buchanan, kes on pühendanud oma elu loomade filmimisele, tahab mõista, miks need loomad meile nii ütlemata armsad tunduvad. Miks hiidpandapoeg äratab meis heldimust või miks saab piiksuv konn internetis üle 11 miljoni kliki? Gordon kohtub Saharas fennekiga, kelle suured kõrvad aitavad tal kõrbes ellu jääda, ja Keenias elevandipoegadega, kes õpivad oma lonti kasutama. Saame ka teada, miks aitab norskamine väikesel koolibril energiat säästa, et ööd üle elada.

ESMASPÄEVAL KELL 22.25 ETV-s

Euroopa piirikriis - pikk teekond

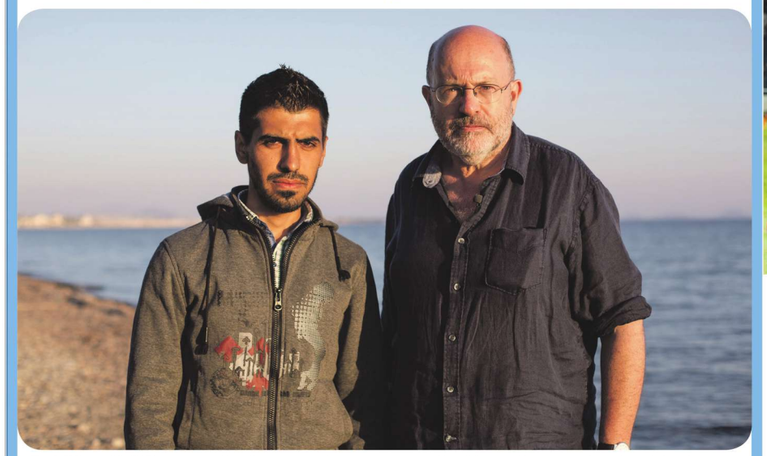

Dokfilm. Kui Euroopa ägab uue rahvasterändamise all, ühineb ajakirjanik John Sweeney tuhandete põgenikega, kes on teel Kreeka Kosi saarelt Ungari-Austria piirile. Nende seas on Süüria terrori eest pagenud perekondi, lapsi, vanu ja haigeid, kes on sunnitud turvalisema elu nimel kodumaa maha jätma, aga ka majanduspagulasi, kes otsivad Põhja-Euroopas paremat tulevikku. Kui laagrid on täis ja talv saabumas, tekib paratamatult küsimus, kas kriis nõuab ka turvalises Euroopas uusi ohvreid.

ESMASPÄEVAL KELL 21.35 ETV2-s

Jüri

Portreefilm Eesti filmikunsti uuendajast, ekspressionistist, säravast filmimehest, eredast loojast, muhedast koolipapast - Jüri Sillartist. Tema töid tunnustati nii Eestis, endises Nõukogude Liidus kui ka välismaal. Jüri oli terase mõistuse ja uuriva vaimuga isiksus paljude huvialade ja hobidega. Igapäevaelu sündmused, maalimine, fotograafia, erinevate religioonide ajalugu, filosoofiline ja esoteeriline kirjandus, ajalugu, astronoomia, matemaatika - kõik see pakkus talle huvi. Seda sama huvi püüdis ta süstida ka oma õpilastele. Jüri armastus filmikunsti vastu pärines fotograafiast, mis jäi tema kireks päris lõpuni. Lihtne nõukogude fotoaparaat „Smena" oli see, mille abil hakkas 12aastane nooruk vaatama maailma läbi pildinäidiku ja objektiivi, ja seesama kaamera viis ta hiljem õppima Üleliidulisse Kinematograafiainstituuti (VGIK). Ehkki seal vahetas Jüri fotoaparaadi filmikaamera vastu, jäi fotograafia jätkuvalt tema kireks ja väike „Smena" oli tal alati kaasas. Kui võimalik, „salvestas" ta fotodele igapäevaelu, pildistas portreesid inimestest ja jäädvustas sündmusi. Lõpuks sai sellest justkui pildipäevik kuni tema elu lõpuni.

KOLMAPÄEVAL KELL 17.40 ETV2-s

Jalgpalli maavõistlus: Rootsi - Eesti.

Otseülekanne Abu Dhabist. Eesti jalgpallikoondis peab uue aasta esimese kohtumise 6. jaanuaril Araabia Ühendemiraatides Abu Dhabis, kus vastaseks on Rootsi koondis, kes alistas novembris Euroopa meistrivõistluste play-off'is Taani ning pääses järgmise aasta suvel peetavale finaalturniirile. 11 korda MM-finaalturniiril ja 5 korda EM-finaalturniiril mänginud Rootsi parimad saavutused on 1958. aasta MM-hõbe ja 1992. aasta EM-il poolfinaali jõudmine. Eesti ja Rootsi on seni kohtunud 15 korda, esimest korda aastal 1921 Tallinnas, kus mäng lõppes 0.0 viigiga, ning viimati oldi vastamisi 4. septembril 2014 Solnas, kus Rootsi võitis 2.0.

• KOMÖÖDIA

KANAL 2 KELL 22.05

Pohmakas

(The Hangover, USA-Saksa 2009).

R: Todd Phillips. O: Bradley Cooper, Zach Galifianakis, Justin Bartha.

Komöödia eriti pöörasest ja patusest poissmeestepeost. Kaks päeva enne oma pulmi läheb Doug koos kolme sõbraga Las Vegasesse, et pidada maha unustamatu poissmeestepidu. Kui aga kolm peiupoissi järgmisel hommikul ärkavad, ei mäleta nad mitte kui midagi. Nende luksuslik sviit on segi pööratud, vannitoas on tiiger ja garderoobis tundmatu imik. Ainus, keda nad ei leia, on Doug. Nüüd, mil laulatuseni on jäänud vaid loetud tunnid, peavad nad ähmastest tükkidest pildi kokku panema, tuletades meelde kõik eelmise õhtu valed otsused. Ainult seeläbi on lootust Doug üles leida ja toimetada ta õigeks ajaks altari ette.

• KOMÖÖDIA

TV3 KELL 19.30

KINO3: Vaprake

(Brave, USA 2012).

R: Mark Andrews, Brenda Chapman. Osades (hääled): Helle Kõrve, Ivo Eensalu, Eva Püssa, Sepo Seeman, Indrek Taalmaa, Ott Sepp, Helene Vannari jt. Animafilm. Eesti keeles.

Merida on printsess, keda ei huvita printsessiks olemisega kaasas käivad käitumistavad ja -reeglid. Sõõgilauaetiketi omandamisele eelistab ta luusida mööda metsi ja mägesid, kaaslaseks ustav ratsu Angus ning õlal vibu. Samal ajal läheneb aga päev, mil ligikaudsete klannide pealikud oma vanimate poegadega Meridale kosja saabuvad. Rahu klannide vahel on õrn ning oma rada käia ihkav Merida võib selle oma vastuhakuga kõikuma lüüa. Tema tahe ajast ja arust traditsioonidele vastu hakata toob aga kuningriiki pahaendelise needuse ja ühes sellega ka tõelise kaose... Kas needusest on võimalik ka võitu saada?

• AJALOOLINE DRAAMA

TV3 KELL 22.35

KINO3: Kuninga kõne

(The King's Speech, Inglise-USA-Austraalia 2010).

R: Tom Hooper. O: Colin Firth, Helena Bonham Carter, Geoffrey Rush, Guy Pearce, Timothy Spall, Derek Jacobi, Michael Gambon.

Ajalooline draama. Lugu mehest (Colin Firth), kellest sai kuningas George VI, kuninganna Elizabeth II isa. Pärast seda, kui tema vend Edward (Guy Pearce) troonist loobub, tõuseb George, hüüdnimega Bertie, vastu tahtmist Ühendatud kuningriigi etteotsa.

ETV

07.30 Kosmoselendurid, 35/50: Tantsutunnid*
07.40 Fiksikud
07.45 Mesilane Maia
08.00 Maša ja karu
08.10 Ott kosmoses (Eesti 1961).
08.35 Kaotatud ja leitud (Lost and Found, Inglise 2008)*
09.05 Meie inimesed: Ott (ETV 2015)
09.30 Valguse säras. Lasteekraani Muusikastuudio 25*
10.45 Onne 13 (subtiitritega) 23*
11.15 Arvo Pärt - isegi kui ma kõik kaotan (Eesti 2015)*
12.45 Elu lugu: Klaasikunstnik Eino Mäelt (ETV 2013)
13.00 Uued trikid 7, 3/10: Vasakpoolsed (Inglise 2010)
13.55 Hallid kardinalid 1, 6/6: Reetmised (Les hommes de l'ombre, Prantsuse 2011)*
14.45 Miranda 3, 2/6: Milline üllatus! (Inglise 2012)*
15.15 Mahlakuningas (Eesti 2014)
16.00 Meeletu (Eesti 2006)
17.35 Osoon*
18.30 Aktuaalne kaamera
18.40 Loodusdokk: Uliarmsad loomad (Super Cute Animals, Inglise 2015)
VAATA ESIKAANELT
19.35 Õhtusöök ühele (Der 90. Geburtstag - Dinner for One, Saksa 1963)*
19.50 Elu lugu: Õmblejad Sirje ja Maimu (ETV 2013).
20.05 Reisile minuga 10: Rioja.
Koidikud on Baskimaal vaiksed ja udused. Päike tõuseb kuskil kella poole kaheksa paiku. Varahommikul saab Rioja maakonna viinamarjavälju vaadata õhupallilt, aga enne seda tuleb õhupall kuuma õhku täis pumbata, mis on lausa rituaaliks kujunenud. Palli kapteni poolt pakutav külm šampanja 300 meetri kõrgusel liugleval pallil on kindlasti selle lennu tipphetk. Mida me all näeme? Siin on linnad Briones oma tornide ja kindlusemüüridega. Haro, kus peetakse veinilahinguid, Cuzcurrita koos imekaunite hotellidega ja Ezcaray, kus toodetakse veel ikka käsitöömeetodil mohäärtekke, just nagu 18. sajandil. Ebro linnas pidutsevad laupäeva õhtul pubisõbrad ja Vivanco veinikultuuri muuseumis saab nautida vanu maale. Ühesõnaga kogume elamusi. Rioja maakonnas filmisid Jüri Aarma ja Tiina Park. Saate tootis Free Studio.
20.30 Tujurikkuja 2015*
21.00 Aktuaalne kaamera. Ilm
21.20 Sport. Sport
21.35 Downton Abbey 6, 6/10 (Inglise 2015).
22.25 Jack Taylor, 4/6: Dramaturg (Iiri-Saksa 2010)
23.55 Rappija tänav, 1/8: Mul on vaja valgust (Ripper Street, Inglise 2012).
00.53 ERR.ee uudised

KANAL 2

06.15 Tagasi Saint Tropez's
07.00 Mida toob aasta 2016?*
07.50 Jälle Tom ja Jerry
08.15 Top Shop
08.30 Viking Lotto aastaloos*
10.00 Lustakad jalakesed 2
11.45 Ristumine peateega
13.00 Tuulest viidud (Gone with the Wind, USA 1939).
R: Victor Fleming. O: Clark Gable, Vivien Leigh. Maailma üks kuulsamaid filme, romantiline draama Scarlett O'Hara (Vivien Leigh) ja Rhett Butleri (Clark Gable) surematust armastusloost. Ameerika kodusõja eelõhtu. Kaunis ja rikas Scarlett saab teada, et tema armastatu abiellub hoopis teisega. Lootes teda armukadedaks muuta, läheb ka Scarlett mehele. Kuid siis puhkeb kodusõda lõuna- ja põhjaosariiklaste vahel, millest kujuneb pikk ja dramaatiline veresaun, mis muudab saatusi. Margaret Mitchelli romaanil põhinev suurfilm võitis 8 Oscarit, sealhulgas parima filmi, naispeaosa ja lavastajatöö kategoorias.
17.00 Inga Lindström - Solveigi laul (Inga Lindström: Ein Lied für Solveig, Saksa 2012).
Romantikafilm. Helilooja ja pianist Anders Allström kirjutab lasteooperit oma tütrele Solveigile, kuid tüdruk hukkub. Traagiline sündmus purustab Andersi abielu Ingridiga ja hävitab loomingulisuse. Üksindust otsiv Anders kohtub Lillekroni linnakeses võluva Liviaga. Naist tõmbab mehe poole ja peagi seisab Livial ees raske valik, kas kolida oma sõbra Magnusega Stockholmi või jääda Andersiga kodulinna.
19.00 Reporter+
19.35 Galileo
20.35 Heeringas Veenuse õlal.
21.35 Eetriapsud 2015
22.05 Pohmakas (The Hangover, USA-Saksa 2009)
VAATA VEERUST
00.00 Mr Woodcock (USA 2007).
R: Craig Gillespie. O: Billy Bob Thornton, Sean William Scott, Susan Sarandon. Komöödia menukirjanik Johnist (Seann William Scott), kes avastab kunagisse kodulinna naastes õudusega, et tema ema (Susan Sarandon) on abiellunud ta lapsepõlve kõige kohutavama mälestusega! Sadistlike meetoditega kehalise kasvatuse õpetaja hr Woodcock (Billy Bob Thornton) ajab Johnile ikka veel kananaha ihule ja mees otsustab ema suhte iga hinna eest karile ajada.
01.30 Joomahullu päevaraamat (Juoppohullun päiväkirja, Soome 2012)*
02.55 Titaanide raev (Wrath Of the Titans, USA 2012)*
04.25 Heeringa vana-aastaõhtu*. Huumorishow "Heeringas Veenuse õlal" erisaates näeme, mis kõik võib juhtuda aasta viimasel õhtul. Nalja saab - ja jääb ülegi!
04.55 Reporter+*
05.25 Krista ja Carmen*
05.55 Eetriapsud 2015*

TV3

05.40 Kirgede torm, 1809
06.30 Kirgede torm, 1810
07.25 Tuhkatriinu
08.45 Pingviinide jõulumissioon (USA 2005)*
09.00 Simpsonid
09.30 Simpsonid
10.00 Hardi köök.
10.25 Hommikueine Tiffany juures
12.30 Cirque du Soleil: maailmade kaugusel
14.05 KINO3: Forrest Gump (USA 1994)
16.40 KINO3: Meie issi, Mrs Doubtfire (Mrs Doubtfire, USA 1993).
19.00 Seitsmesed uudised. Nädalalõpp
19.30 KINO3: Vaprake (Brave, USA 2012)
VAATA VEERUST
21.15 Padjaklubi näärid.
Savikotil asuvas Kristina kodus käivad viimased ettevalmistused uue aasta vastuvõtmiseks. Kristina on külla kutsunud vaid Maria, sest teisi tüdrukuid ei taha ta oma maapeol näha. Kuid otse loomulikult läheb kõik sootuks vastupidi ja rahulikust vana-aastaõhtust saab ootamatute pööretega seiklus, mis lõpeb üsna halvasti padjaklubi viha ära teeninud Lexuse Laurile ja Hendrikule.
22.35 KINO3: Kuninga kõne (The King's Speech, Inglise-USA-Austraalia 2010).
VAATA VEERUST
00.45 Pärastlõunane armastus (Love In The Afternoon, USA 1957).
R: Billy Wilder. O: Gary Cooper, Audrey Hepburn, Maurice Chevalier. Romantiline komöödia. Kui klient palkab eradetektiivi, et seada ühele keskealisele playboy'le lõks oma naisega, armub elumees hoopis eradetektiivi tütresse.
03.10 Ära usalda mõrda korterist 23 2, 2: Armastus ja koletised.
Halloween on June'i lemmikpüha, eriti sel aastal, sest ta on vallaline. June avastab, et Chloe teeb alati julma nalja, ning üritab teda takistada, enne kui keegi haiget saab. James kardab halloween'i ja korraldab selle tõttu iga-aastase „Positiivse Peo".
03.35 Ära usalda mõrda korterist 23 2, 3: Seksikad inimesed.
June on väga huvitatud ajakirja People seksikate meeste numbrist, aga Chloe ütleb talle, et ta ei tohiks lasta teistel määrata, mis on seksikas ja mis mitte. Selle tõestamiseks marsib Chloe ajakirja toimetusse ja nõuab, et nad paneks kaanele Jamesi pildi, mille tulemusena muutub mees June'i silmis vastupandamatuks.
03.56 Padjaklubi näärid*
05.10 Seitsmesed uudised. Nädalalõpp

ETV 2

09.00 Kolmik Odini kulla jahil 09.25 Belka ja Strelka 09.30 Oktonaudid* 09.45 Meemeistrite linn 10.05 Baleriin Angelina* 10.20 Mis see päike naerab 11.00 Koolivaheaja film 12.15 Meeste Tantsupidu Elementaalne 14.05 Keskpäevane praam 15.15 Eesti lood: Veel üks laul 15.45 Õnnelind flamingo 17.00 Houdini 17.55 Lammas Shaun ja laamad 18.20 Öö mänguasjamuuseumis 19.00 Mesilane Maia* 19.10 Saara ja part* 19.20 Aktuaalne kaamera 19.30 Piip ja Tuut köögis 19.55 Kakskümmend farmerit teel kuulsusele* 20.45 Eesti lood: Minut ja lammas 21.15 Ajumängud* 21.40 Raamatupood* 22.00 Ziguliga Baltimaades* 22.30 8 mm ELU: Valitud palad* 23.15 Monty Python* 00.53 ERR.ee uudised

TV6

06.00 Power Hit Radio – KICKSTART 07.20 Politseipere 08.15 Politseipere 09.10 Politseipere 10.05 Politseipere 11.00 Kangelane 12.00 Bobi burgerid 12.25 Võimalik vaid Venemaal* 12.50 Võimalik vaid Venemaal* 13.15 Võimalik vaid Venemaal* 13.40 Võimalik vaid Venemaal* 14.05 S.H.I.E.L.D-.i agendid 15.00 Bobi burgerid 15.25 Bobi burgerid 15.50 Uus tüdruk 3, 4 16.15 Legaalne 16.40 Kirvemehed 17.35 Kaunitar ja koletis 18.30 Simpsonid* 19.00 Ninjasõdalased. 19.30 Viikingid 20.30 Simpsonid 21.00 Richard Hammondi kiirkursus 22.00 OUDUKAÕHTU: Tapja minu sees 00.00 Ameerika õudukas: hullumaja 00.55 Kangelane 01.50 Ninjasõdalased* 02.15 Uus tüdruk * 02.40 Power Hit Radio – KICKSTART 05.20 Seitsmesed uudised 05.50 Uudistemagasin

KANAL11

05.30 Eluteed 05.55 Suvi Šotimaal 07.30 Tagasi Saint Tropez' 08.15 Vahemere kõök 08.45 Top Shop 09.00 Trennispikker 09.30 Hommikuvirgutus 10.00 Jõulud lossis* 11.40 Väikelinna jõuluvana* 13.25 Vahemere kõök* 13.50 Isutekitaja 13.55 Isutekitaja 14.00 Näpud põhjas: Kosherkoogid 14.25 Näpud põhjas 14.50 Näpud põhjas 15.20 Näpud põhjas 15.50 Gordon Ramsay köögisaladused 16.25 Gordon Ramsay köögisaladused 16.55 Gordon Ramsay köögisaladused 17.30 Piinlikud kehad 18.30 Põrgulikud hotellid 19.30 Aasta hitid 2015 21.30 Rosamunde Pilcher - Evita kättemaks 23.30 Annika Bengtzon 01.10 Reporter+ 01.40 Kes sa üldse oled? 02.25 Aasta hitid 2015* 04.00 Näpud põhjas* 04.20 Näpud põhjas* 04.45 Näpud põhjas* 05.05 Reporter+*

ETV

06.55 Terevisioon
08.55 Doktor Martin
09.50 Terevisioon*
11.50 Pealtnägija*
12.35 Meie inimesed: Kaja*
13.00 Jõulutunneli jõululaulud 2015*
13.40 Suusaajakiri*
14.10 Ajavaod. Riigi mehed: Juhan Kukk*
14.35 Eesti lood: Juhtmevaba elu*
15.05 Elu parim aeg 1, 1/13: Pulmad (The Time of Our Lives, Austraalia 2012)*
16.00 Holby City haigla 10, 49/53: Eraldi elud (Inglise 2007).
17.00 Aktuaalne kaamera
17.10 Onne 13 12 (Eesti 2004).
17.40 Doktor Martin 7, 7/8: Teod, mitte sõnad (Doc Martin, Inglise 2015)*
18.30 Aktuaalne kaamera
19.00 Kihnu naine (Eesti 1974).
Dokfilm. Mark Soosaare läbimurdefilm Kihnu saare elujõu ja kultuuri kandjatest. Kuuleme Kihnu laulikuid ja pillimehi. Režissöör-operaator Mark Soosaar, helirežissöör Enn Säde, direktor Anneliis Simm.
19.50 Suurmeistrid: Paul Keres.
„Suurmeistrite" saade on seekord pühendatud legendaarsele maletajale Paul Keresele, kelle sünnist möödub 7. jaanuaril sada aastat. Kolmekümmend aastat maailma absoluutsesse tippu kuulunud malesuurmeistri inimlikku suurust ja partiide geniaalsust tõstavad kilbile nii tema konkurendid, kultuuritegelased kui ka lähedased. Kerese antud intervjuudest tõusevad esile tema pühendumine oma kutsumusele ja meelekindlus, mis Nõukogude võimu surve all ei murdunud. Ta oli, on ja jääb meie rahva vabadusiha sümbolkujuks.
20.15 Jaanid*
20.30 ENSV 9: Mõtleme veel.
21.00 Aktuaalne kaamera. Ilm
21.30 Sport
21.40 Tõuske püsti!*
22.10 Muusikadokk: Maestro (Maestro, USA-Inglise-Kanada 2015).
Ameerika režissööri David Donnelly dokfilmis „Maestro" jälgitakse maailmakuulsa dirigendi Paavo Järvi tegemisi kahe aasta jooksul. Võttegrupp käib temaga kaasas Pariisis, Berliinis, Tokios ja New Yorgis ning ka Tallinnas ja Pärnus, näidates niihästi säravaid kontserte kui ka emotsioone ja igapäevast rânka tööd, mida pole lihtne eraeluga kokku sobitada. Maestro kõrval saavad sõna solistid, kellega Paavo Järvi sagedasti koos esineb: Hilary Hahn, Lang Lang, Joshua Bell ja Pekka Kuusisto. Nende pilgu läbi avaneb muusika kui universaalse keele vägi. Film maalib pildi kaasaegsest klassikalise muusika maailmast ja vaeb süvamuusika tulevikku.
23.30 Evald Vain ja tema aeg. Evald Vainu 100
00.19 ERR.ee uudised

KANAL 2

06.15 Eskimotüdruk
06.20 Wameri multimaania
07.10 Meie Charly*
08.00 Reporter*
09.00 Reetmine*
10.00 Itaalia pruut*
11.00 Kodus ja võõrsil
11.30 Krista ja Carmen - patuste palveränd*
12.00 Saladused
12.30 Suur lotokolmapäev - Rooside sõda*
13.30 Kaks kanget Venemaal*
14.30 Lastega kodus: Koolinäidend
15.00 Kodutunne.
Oleme kauni Kasari jõe ääres. Siin on Sirle kodu ja seda ajast, mil ta oma vanaisa juurde põgenes, sest kodune elu oli kõike muud kui ühele noorele tütarlapsele sobilik. Ta oli kõigest 13aastane, kui teda vägistas kasuisa. Sirle oli 16aastane, kui suri tema ema ja ta jäi venna ning kahe õega omapäi. Usk meestesse on kadunud ja nüüd kasvatab Sirli üksi oma kolme last. Meie omalt poolt saime just siinkohal abikäe ulatada ja viia lõpule kõõgi ning vannitoa ehitus.
16.00 Meie Charly, 99: Liblikad kõhus.
Oliveri tabab nagu välk selgest taevast teade, et Tanja ootab last. Charlotte sugulane Klara võtab Charly väljasõidule kaasa, aga seal selgub, et Charlyl on omapärane huumorimeel.
17.00 Itaalia pruut, 45/172.
Sonia ütleb Pedrole, et ootab tema last. Vittorio on valmis kihluse Fiorellaga katkestama. Pedro kingib Fiorellale sõrmuse.
18.00 Reetmine, 86.
Berrin leiab endale Ayteni abiga töö, Hakan pole aga sellest uudisest sugugi vaimustuses. Ekrem nõuab Cemilelt, et too Hakani töölt lahti laseks, Cemile aga keeldub. Murat näeb Aylinit ja Sonerit suudlemas. Carolini ja poja koosveedetud aeg jääb üürikeseks, sest politsei viib Carolini ära.
19.00 Reporter
20.00 Klipijaht. Uus hooaeg
21.00 Heeringa nõuanded*
22.00 Ted (USA 2012)
VAATA VEERUST
00.10 Suur kala (Big Fish, USA 2003)
VAATA VEERUST
02.20 Kullerteenus (Next Day Air, USA 2009).
R: Benny Boom. O: Wood Harris, Mike Epps. Komöödia kahest kohmakast kriminaalist, Guchist (Wood Harris) ja Brodyst (Mike Epps), kellele eksituse kombel saadetakse ukse taha pakk, mis sisaldab kümmet klotsi kokaiini. Kuna pikka aega olid nad olnud rahavaevuses, arvavavad nad, et pakk on saadetud Jumala poolt ning nad ei pea saadetise päritolu pärast muretsema. Kuid tegelikult on paki tegelik omanik Bodega, ohtlik narkokuller, kes tahab iga hinna eest saada tagasi seda, mis talle kuulub.
03.45 Reporter*
04.35 Uus võimalus, 6. Alice ja
05.00 Uus võimalus, 7.
Hadrien palub emal uimastileiust vaikida. Laetitia kingib Hadrienile 17. sünnipäevaks motorolleri, püüdes poissi ema vastu üles keerata. Reklaamibüroos tegutseb spioon.
05.25 Doktor Oz: Külmetushaigused

TV3

06.15 Nõiad
06.40 Ämblikmees
07.05 Max Steel
07.30 Nõiad*
07.55 Ämblikmees*
08.20 Metskass, 3*
09.10 Meisterkokk 1, 1: Esimene eelvoor*
10.00 Kirgede torm, 2260*
10.55 Vaprad ja ilusad, 7145*
11.25 Top Shop
11.40 Võimalik vaid Venemaal*
12.10 NCIS kriminalistid 9, 7: Saatana kolmnurk*
13.10 Abielus esimesest silmapilgust 1, 5: Ärgipäev*
14.15 Päev, mis muutis mu elu 1, 3: Viljami lugu
14.45 Südameasi 16, 4: Palun rõõmusta mind.
Aidensfield Armsi saabub Rosie endine kallim Peter, kes soovib teda tagasi saada. Rosie ei taha temaga mingit tegemist teha, aga see annab mehele ainult indu juurde. Tädi Peggy vana auto ärandatakse, aga sellega koos satub saagiks ka Davidi koer Deefer. Gina muretseb Phili pärast, kes ei taha oma endisest naisest rääkida.
15.45 Vaprad ja ilusad, 7145.
Ivyl on Liamiga paljastav vestlus. Thomas ei saa jagu oma tunnetest Caroline'i vastu.
16.10 Kirgede torm, 2261.
17.10 Metskass, 4.
Esmeralda ajab laiali Felat tülitavad agulilapsed ja pakub talle peavarju. Mariano püüab sekkuda Pablo ja Mónica suhtesse. Esmeralda räägib Jarochale, et Pablo on ainus, kes teda Metskassiks ei pea.
18.05 Meisterkokk 1, 2: Teine eelvoor. Eelvoorud jätkuvad ja amatöörkokad püüavad kohtunikele muljet avaldada.
19.00 Seitsmesed uudised
20.00 Tanel Padar ja sõbrad 1, 1 Curly Strings.
Tanel Padar ja ansambel The Sun külastavad Eesti eri paikades elavaid muusikutest sõpru. Avasaates minnakse külla viiuldajale, laulukirjutajale ning ansambli Curly Strings solistile Eeva Talsile, kes näitab rokimeestele oma lapsepõlvemaid Ulenurmes ja võtab koos Tanel Padariga üles laulu Tartus Pirogovi platsil. Eeva Talsi ja The Suni ühismusitseerimisel Varbuse muusikamõisas löövad kaasa ka Villu Talsi ja Laur Joamets.
20.30 KINO3: Nagu kaks tilka vett (The Parent Trap, USA 1998)
VAATA VEERUST
22.50 Riskikuller 2, 3: Seks, valed ja videolindid
23.45 KINO3: Sõda (War, USA 2007)*
01.30 Hirmuvalitseja 1, 4: Isa patud.
02.20 Vaga vesi 3, 9: Islandia
03.05 Mida toob aasta 2016*
03.50 Riskikuller 2, 3: Seks, valed ja videolindid*
04.35 Seitsmesed uudised
05.25 Seitsmes taevas 7, 13: Alati pole asi Sinus.

• KOMÖÖDIA

KANAL 2 KELL 22.00

Ted

(USA 2012).

R: Seth MacFarlane. O: Mark Wahlberg, Mila Kunis.

Komöödia teleesilinastus. Täiskasvanud Johni (Mark Wahlberg) elu muudab parajaks põrguks tema kaisukaru Ted, kes ärkas Johni lapsepõlve jõulusoovi tagajärjel ellu ja keeldub oma sõbra kõrvalt lahkumast. Nüüd peab John valima, kas soovib enda tuleviku siduda uue sõbratariga või jääda truuks oma kallile kaisukarule.

• FANTAASIA

KANAL 2 KELL 00.10

Suur kala

(Big Fish, USA 2003).

R: Tim Burton. O: Albert Finney, Ewan McGregor.

Fantaasiafilm Edward Bloomist (Albert Finney), kes on kogu elu jutustanud värvikaid lugusid ajast, mil ta noore mehena (Ewan McGregor) laias maailmas seiklusi otsis. Rännukihk viis ta väikesest kodulinnast ümber maailma ja töi hiljem koju tagasi, olles kohanud tohutuid torme, hiiglasi, nõida, sõdakoledusi ja elu tsirkuses. Oma muinasjutuliste meenutustega meeldib Bloom kõigile, välja arvatud oma poeg Willile (Billy Crudup), kes isast aastatega võõrdunud on. Kui ema Sandra (Jessica Lange) püüab isa ja poega kokku viia, peab Will õppima eraldama tõde väljamõeldistest, et näha, kes ta isa tegelikult on.

• KOMÖÖDIA

TV3 KELL 20.30

KINO3: Nagu kaks tilka vett

(The Parent Trap, USA 1998).

R: Nancy Meyers. O: Lindsay Lohan, Dennis Quaid, Natasha Richardson, Elaine Hendrix.

Komöödia kaksikõdedest (Lindsey Lohan mõlemas osas), kes peavad salanõu oma vanemate taasliitmiseks. Identsed kaksikud lahutati, kui nad olid alles beebid. Seda kummalisem on nende saatuslik kohtumine suvelaagris, kus nad taipavad, et see ei olegi uni. Kuna üks pole näinud oma ema, teine aga isa, otsustavad nad suvelaagrist naastes pered vahetada. Kaksikute suur unistus, vanemad taas kokku viia, läheb peaaegu täide, kuni selgub, et nende isa on kihlatud imekauni, kuid kurja naisega, kes soovib saada vaid rikka mehe prouaks.

ETV2

07.00 Cedric 07.10 Väike printsess* 07.25 Mily murrab pead* 07.30 Mukk ja Tšavapa* 07.40 Lola Plikk-kõrv*M 07.50 Põrsas Peppa* 07.55 Hunt Kriimsilma 9 ametit* 08.15 Säde* 08.30 Piip ja Tuut teevad pannkooke* 08.45 Hiir Hops* 08.50 Muumide maailm* 09.00 Koolivaheaja film: Pettson, Findus ja mälukaotus* 10.10 Putukaite suvemängud 10.30 Holby City haigla* 11.30 Kodused konterdid* 12.15 Tuld kuningale 12.35 ERR.ee uudised 15.00 Koolivaheaja film: Kosmosekorad Belka ja Strelka 16.25 Minu lemmikloom 16.35 Kosmoselendurid 16.45 Cedric 17.00 Džungliraamat 17.10 Mukk ja Tšavapa 17.20 Baleriin Angelina 17.35 Siiliposs Alfredi seiklused 17.50 Peeter Plikk-kõrv 18.00 Väike prints 18.25 Saara ja part 18.30 Säde 18.45 Lola Plikk-kõrv 18.55 Koolitants 2012: Estraaditants 19.20 Aktuaalne kaamera 19.30 Lähim Ida, 4/6: Liibanon 20.00 AegRuum. 21.00 Ajumängud* 21.30 Kultuuriuudised 21.35 Keeluaja kuningas 22.30 Raamatupood* 22.55 Eesti TOP 7 23.55 dokkaader: Optimistid* 00.53 ERR.ee uudised

TV6

06.00 Power Hit Radio – KICKSTART 08.35 Seitsmesed uudised 09.30 Kodu keset linna* 10.00 Kutsuge Cobra 11* 11.00 Veresport* 12.50 Hullumeelsed autojuhid* 13.15 Top Shop 13.30 Kodu keset linna 14.00 Kutsuge Cobra 11* 14.55 Võimalik vaid Venemaal* 15.15 Kälimehed 16.10 Kutsuge Cobra 11 17.05 MacGyver 18.00 Perepea* 18.30 Simpsonid* 19.00 Suure paugu teooria 19.30 Suure paugu teooria 20.00 Perepea 20.30 Simpsonid 21.00 Võimalik vaid Venemaal 21.30 KINOOHTU: Teel 00.15 Puhkus Mehhikos 01.20 Puhkus Mehhikos 01.45 Suure paugu teooria* 02.10 Suure paugu teooria* 02.35 Kälimehed * 03.30 Power Hit Radio – KICKSTART 04.30 Kodu keset linna* 04.55 Seitsmesed uudised 05.50 Uudistemagasin

KANAL11

05.30 Doktor Oz 06.15 Küladetektiivid 07.00 Trennispikker 07.30 Hommikuvirgutus 08.00 Trennispikker* 08.25 Kodus ja võõrsil* 08.55 Poissmees* 10.45 Mineviku varjud* 12.25 Top Shop 12.40 Uus võimalus 13.10 Rachael Ray argipäevaroad 14.00 Kaotusest üle* 16.00 Mida toob aasta 2016?* 17.00 Isutekitaja 17.05 Isutekitaja 17.10 Mineviku varjud 19.05 Kodus ja võõrsil 19.35 Enne kui nad said kuulsaks 20.30 Jo Frost – pereasjad 21.30 Mõrv Pemberleys 22.40 Poissmees 00.20 Sõbrad: Tilluke T-särk 00.50 Sõbrad: Nukumaja. R 01.15 Reporter 02.10 Doktor Oz* 02.55 Küladetektiivid: Laip kastis* 03.40 Drag queenide võidujooks 04.25 Uus võimalus, 94* 04.50 Teleapsud 04.55 Reporter*

• KOMÖÖDIA

etv2 KELL 19.55

Tuulte pesa

(Eesti 1979).

R: Olav Neuland. O: Osades Rudolf Allabert, Nelli Taar, Anne Maasik, Evald Aavik, Tõnu Kark, Vaino Vahing, Ain Lutsepp, Indrek Korb jt.Draama.

Olav Neulandi debüütmängufilmi tegevus algab 1945. aasta sügisel, ajal pärast Teise maailmasõja lõppu, mida ilmestasid teravad sotsiaalsed konfliktid ja maailmavaatelised kokkupõrked. Filmi peategelane on üksildase metsatalu peremees Jüri Piir, kelle poeg ei ole sõjast tagasi tulnud. Piir peab oma talu koos naise ja pojatütrega. Metsas on metsavennad. Nõukogude võimu esindajad nõuavad talumeestelt riigile vilja. Eesti talu on 1940. aastate teisel poolel tõesti kui "tuulte pesa". Filmi stsenaristid on leedulased Grigori Kanovièius ja Isakas Fridbergas. Operaator Arvo Iho, helilooja Lepo Sumera.

• DRAAMA

etv2 KELL 21.30

Maailma kino: Armastuse pale

(The Look of Love, Inglise 2013).

R: Michael Winterbottom. O: Steve Coogan, Matt Lucas, Anna Friel jt. Draama.

Eluloofilm kurikuulsast pornoajakirjade kirjastajast ja varieteeprodutsendist Paul Raymondist (Steve Coogan), kelle porno- ja fantaasiamaailm peegeldus ta hedonistlikus elustiilis. Filmi keskmes on Raymondi suhted kolme tema elu tähtsaima naisega, abikaasa Jeani (Anna Friel), tütar Debbie (Imogen Boots) ja armukese Fionaga (Tamsin Egerton). Aga fantaasia ei jäänud kestma ja rahategemise hinnaks olid purunenud lähisuhted. „Armastuse pale" taastab lähimineviku detailiküllaselt, ka näitlejatööd on veenvad. Steve Coogan on üks Winterbottomi stammnäitlejatest. Nauditav on jutustamisviis, mis tunnetuslikult seab fookusesse Raymondi loodud maailma, kus elada on talumatult kerge.

ETV

06.55 Terevisioon.
08.55 Doktor Martin 7, 6/8
09.50 Terevisioon*
11.50 Supilinna Salaseltis (Eesti 2015)*
13.35 Optimist. Evald Vain 100 (Eesti 2015)
14.20 Hercule Poirot 2, 9/9: Hädaoht varitseb End House'is (Agatha Christie's Poirot, Inglise 1990)*
16.00 Holby City haigla 10, 48/53: Maksku mis maksab (Inglise 2007).
Ringinuuskiv Jac avastab Faye' kohta suurema saladuse, kui ta oleks osanud oodata. Jayne'i ja Lindeni vastuolud võib lahendada ainult Connie.
17.00 Aktuaalne kaamera
17.10 Õnne 13 12 (Eesti 2004).
Luuasaare turismitalus käivad nii Riks kui ka Ülo Johannesele oma muresid kurtmas. Evelin saabub sünnikodusse ja Lainele on kohe selge, et tütar ootab last. Kristjan on aga endiselt oma nime pärast mures. Are tuleb Õnne 13 majja oma asjadele järele ja kohtub seal juhuslikult Georgiga.
17.40 Doktor Martin 7, 6/8 (Doc Martin, Inglise 2015)*
18.30 Aktuaalne kaamera
19.00 Tuled akendes 2015 (Eesti 2015).
19.55 Kõlab hästi!: Mäe hääl (Eesti 2015).
2015. aastal tähistati Eestis muusikaaastat. Näete muusikast inspireeritud lühivorme, et kutsuda vaatajaid muusikat märkama, kuulama ja muusikast mõtlema. Režissöör Ülle Õun, toimetajad Timo Steiner ja Kristel Üksvärav.
20.05 Pealtnägija
21.00 Aktuaalne kaamera. Ilm
21.30 Sport
21.40 Foorum. Kuidas parandada elu Eestis?
22.40 Eesti lood: Juhtmevaba elu.
Paljud eestlased tahavad tarbimisühiskonnast välja rabeleda, kuid vähesed teevad seda nii radikaalselt kui Jim ja Maarja. Nad rajavad Lahemaale väikesele metsakohale oma juhtmevaba ökoelamist, kasutades ära kõike, mida nad kätte saavad: tööstusjääke, vanu autokumme, põhku, savi. Suvi on möödunud ehitades, abiks veebilehekülje kaudu kohalesaabunud vabatahtlikud. Mustlaslaagrit meenutava tööplatsi keskele on kerkinud kummalise kuju ja tegumoega struktuure. Kuid ilmad lähevad üha pimedamaks ja külmemaks ning isetehtud päikesepaneelid elektrit enam ei tooda. Film jälgib noorte oleluso võitlust sügisest kevadeni. Kas jalgrattageneraator hakkab tööle ja savisaun sooja peab? Kumb on tugevam, kas noorte ideaalid või Eestimaa talv? Suuremaks küsimuseks on aga, mida annab inimesele see, kui ta juhtme seinast välja tõmbab? Kas jätkusuutlik elu on seda väärt? Režissöör Peeter Vihma; operaatorid Peeter Vihma, Janek Karakatš; helioperaatorid Antti Mäss, Indrek Soe, Dmitry Natalevich; monteerija Jette Keedus; helirežissöör Dmitry Natalevich; produtsent Peeter Vihma. Tootja Deeper Film OÜ.
23.10 Hallid kardinalid 2, 1/6: Õnnetus (Les hommes de l'ombre, Prantsuse,2012)
00.05 Õhtu Olafur Arnaldsiga (Eesti 2013)
01.11 ERR.ee uudised

KANAL 2

06.15 Eskimotüdruk
06.20 Warneri multimaania
07.10 Meie Charly*
08.00 Reporter*
09.00 Reetmine*
10.00 Itaalia pruut*
11.00 Kodus ja võõrsil
11.30 Krimi*
12.00 Mida toob aasta*
13.00 Eetriapsud 2015*
13.30 Okupeeritud, 4*
14.30 Lastega kodus: Probleemid kaksikutega
15.00 Kodutunne.
16.00 Meie Charly, 98: Kahtluse all.
Maxi ajutine abiline süstib kallile hobusele vale ravimit. Max vajab advokaati ja tutvub Maren Waldneriga. Charly mängib videokaameraga ja tänu Charly uuele hobile teeb Max üllatava avastuse.
17.00 Itaalia pruut, 44/172.
Pedro on Julieta peale vihane. Vittorio on segaduses. Gianna ei taha Roxanaga koos õppida.
18.00 Reetmine, 85.
Cemile nõustub Mustafa Carolinile andma ja annab talle Mustafa kasvatamiseks raha. Ali läheb aga selle peale marru, et Carolin Cemile raha vastu võttis. Murat püüab Aylini ja Soneri suhtele kinnitust saada. Kenan saabub Istanbuli Selma juurde.
19.00 Reporter
20.00 Suur lotokolmapäev - Rooside sõda.
21.00 Krista ja Carmen - patuste palveränd
21.30 Anna German
22.35 Müstilised lood, 19: Loits. Helesinine kuu.
Nadjal on juba pikemat aega lähedane kavaler, kes teda ometi kosima ei tõtta. Meeleheitel neiu pöördub ennustaja poole, kes võlub aga mehe hoopiski endale kaasaks. Nadja siiski alla ei anna. Ivanil diagnoositi vähk ning ta ema valitud ravitsejad ütlevad kõik, et nooruk on nõiutud. Üks teadjanaine on aga teisel arvamusel.
23.40 Vahelevõtja: Rängad kuriteod: Tagastada saatjale II
00.40 Mentalist: Minu sinine taevas.
Kaks aastat pärast Red Johni juhtumi lõpetamist segab Jane'i taasleitud rahu ülatav tööpakkumine, mis võib tema jaoks kõik muuta. CBlga liitub Kim Fisher.
01.30 Nikita: Teelahkmel.
Nikita räägib Birkhoffile, et Amandal on Divisjonis kaks nuhki. Üks neist on Sonya ja teine seni tuvastamata agent, kelle ülesanne on Sonyal silma peal hoida. Birkhoff koostab vastumeelselt plaani, mis aitaks Sonya teolt tabada ja teise nuhi paljastada. Michael avastab samal ajal Alexi üha süveneva valuvaigistisõltuvuse.
02.15 Jahtunud jälg: Hiinalinn.
03.00 Vampiiripäevikud: Pildid sinust
03.45 Reporter*
04.35 Krimi*
05.05 Uus võimalus, 5
05.30 Doktor Oz: Tähelepanuta jääv kilpnäärmehaigus
05.40 Doktor Oz: Uurime silma laseroperatsioone.

TV3

06.15 Nõiad
06.40 Ämblikmees
07.05 Max Steel
07.30 Nõiad*
07.55 Ämblikmees*
08.20 Metskass, 2*
09.10 Meisterkokk juunior 3, 8: Finaal*
10.00 Kirgede torm, 2259*
10.55 Vaprad ja ilusad, 7143*
11.25 Top Shop
11.40 Kaua võib!*
12.10 Suletud uste taga 6, 7: Kas isa on naisteahistaja?*
13.10 Padjaklubi 4, 4: Hüpnoosinõuandla*
14.15 Päev, mis muutis mu elu 1, 2: Inimröövi ohver Merike Udikas
14.45 Südameasi 16, 3: Luurejuhtum.
Carol Cassidy avastab, et Alice Tupperi majja on sisse murtud. Kurjategija põgeneb, kui Carol teda näeb. Walker ja Bellamy vahistavad mehe, aga nõutakse, et ta antaks luureagentuurile üle. David ja tädi Peggy leiavad surnud Sadie Copley asjade hulgast mõrvaplaanidega täidetud märkmiku.
15.45 Vaprad ja ilusad, 7145.
Ivy võrgutab Wyatti, et mees talle ustav oleks. Leitnant Baker kuulab Steffy üle, aga naine jääb oma loole kindlaks.
16.10 Kirgede torm, 2260.
Michael veenab Poppyt, et viimane ei teeks aborti, kuid Poppy kardab Wernerile tõtt rääkida. Niklasel on hea võimalus saada Lissabonis tippkokaks ning ta hakkab töötama kandideerimiseks vajaliku proovimenüü kallal, Julia aga läheb koos Tinaga pulmakleiti valima. Peaegi aga tekib probleem, sest Niklas avastab, et tema töövestluse aeg ja pulmapäev kattuvad. Friedrich ei tea, kuidas reageerida sellele, et ta on Luisa isa ning ta tahab viimasele oma mineviku vead heastada. Merz on rahutu, sest Patrizial õnnestub hankida relv ning ta kavatseb pärast põgenemist Mila röövida.
17.10 Metskass, 3. Do?
18.05 Meisterkokk 1, 1: Esimene eelvoor
19.00 Seitsmesed uudised
20.00 Abielus esimesest silmapilgust 1, 5: Argipäev.
21.00 Võimalik vaid Venemaal
21.30 Saatanlikud koduabilised 1, 1. Uus sari!
22.25 NCIS kriminalistid 9, 7: Saatana kolmnurk.
23.15 Top Gear 21, 2
00.15 Anarhia pojad 5, 8: Mahahõõrdumine
01.05 Uus normaalsus 1, 19: Veri, higi ja hirmud.
01.30 Võimalik vaid Venemaal*
01.55 Top Gear 21, 2*
02.55 Mida toob aasta 2016*
03.45 Anarhia pojad 5, 8: Mahahõõrdumine*
04.35 Seitsmesed uudised
05.25 Seitsmes taevas

ETV 2

07.00 Cedric* 07.10 Mily murrab pead* 07.20 Džungliraamat* 07.30 Sõprade linn* 07.40 Mis? Miks? Kuidas?* 07.50 Mina ja Miia* 08.15 Säde * 08.25 Põrsas Peppa* 08.30 Hiir Hops* 08.40 Oktonaudid* 08.50 Muumide maailm* 09.00 Koolivaheaja film: Pettson ja Findus. Kass-kosmonaut* 10.20 Mina olen juba suur 10.30 Holby City haigla* 11.25 Kinoklassika: Minu Aafrika* 14.05 Koolitants 2012 14.30 Põrsas Peppa 14.35 Piip ja Tuut teevad pannkooke 14.45 Säde 15.00 Koolivaheaja film 16.10 Muumide maailm 16.20 Hunt Kriimsilma 9 ametit16.45 Mily murrab pead 16.50 Mukk ja Tšavapa 17.05 Väike kummitus Laban* 17.10 Hiir Hops 17.20 Lola Pikk-kõrv 17.25 Väike printsess 17.40 Jalgpalli maavõistlus: Rootsi – Eesti 19.45 Aktuaalne kaamera 19.55 Tuulte pesa 21.30 Kultuuriuudised 21.35 Maailma kino: Armastuse pale 23.15 Euroopa piirikriis - pikk teekond* 00.10 Super Hot Cosmos Blues Band 00.22 ERR.ee uudised

TV6

06.00 Power Hit Radio – KICKSTART 08.35 Seitsmesed uudised 09.30 Kodu keset linna* 10.00 Kutsuge Cobra 11* 11.00 Kiire rada: ilma piiranguta* 13.00 Võimalik vaid Venemaal* 13.15 Top Shop 13.30 Kodu keset linna 14.00 Kutsuge Cobra 11* 14.55 Võimalik vaid Venemaal*15.15 Välimehed 16.10 Kutsuge Cobra 11 17.05 MacGyver 18.00 Perepea * 18.30 Simpsonid * 19.00 Suure paugu teooria 19.30 Suure paugu teooria 20.00 Perepea 20.30 Simpsonid 21.00 Hullumeelsed autojuhid 21.30 KINOÕHTU: Veresport 23.20 Puhkus Mehhikos 00.25 Puhkus Mehhikos 00.50 Suure paugu teooria* 01.15 Suure paugu teooria* 01.40 Välimehed * 02.35 Power Hit Radio – KICKSTART 04.30 Kodu keset linna* 04.55 Seitsmesed uudised 05.50 Uudistemagasin

KANAL11

05.30 Doktor Oz: Hormoonsüstid 06.15 Küladetektiivid: Uks alibi kõigi jaoks 07.00 Trennispikker 07.30 Hommikuvirgutus 08.00 Trennispikker* 08.25 Kodus ja võõrsil* 08.55 Poissmees1* 10.45 Mineviku varjud* 12.25 Top Shop 12.40 Uus võimalus 13.10 Rachael Ray argipäevaroa 14.00 Kaotus* 16.00 Eesti tippmodell* 17.00 Isutekitaja 17.05 Isutekitaja 17.10 Mineviku varjud 19.00 Kodus ja võõrsil19.30 Mida toob aasta 2016? 20.30 Kaotusest üle 22.30 Poissmees 00.20 Sõbrad 00.50 Sõbrad 01.15 Reporter 02.10 Doktor Oz* 02.55 Küladetektiivid* 03.40 Drag queenide võidujooks 04.25 Uus võimalus* 04.50 Teleapsud 04.55 Reporter*

ETV

07.30 Muumide maailm
07.40 Siilipoiss Alfredi salapärased seiklused
07.50 Väike motoroller (Eesti 1962).
08.00 Hei, kelgule!
08.15 Belka ja Strelka. Vallatu pesakond*
08.25 Lammas Shaun ja laamad*
09.00 Viini Filharmoonikute uusaastakontsert 2016 (New Year's Concert 2016, Sveitsi-Austria 2016)*
11.35 Reisile minuga 10: Rioja*
12.00 Loodusdokk: Uliarmsad loomad (Super Cute Animals, Inglise 2015)*
12.50 Kirsitubakas (Eesti 2014)*
14.25 Tantsuetendus: Luikede järv (A Swan Lake, Norra 2014).
16.05 Jack Taylor, 4/6: Dramaturg (Iiri-Saksa 2010)*.
17.40 Downton Abbey 6, 6/10 (Inglise 2015)*
18.30 Aktuaalne kaamera
18.40 Ajavaod. Riigi mehed: Juhan Kukk.
Iseseisvuspäeval loetakse Pärnus igal aastal ette „Manifest Eestimaa rahvastele", et meenutada, kuidas meie riik sündis. Manifesti tekst on ühtaegu poliitiliselt tark ja ometi emotsionaalne. Selle teksti sõnastas Juhan Kukk - Eesti riigi algusaegade väljapaistev isiksus, Eesti rahanduse ja panganduse looja, Riigikogu esimees, ühel perioodil ka riigivanem. Saate tegid Mati Talvik ja Indrek Kangur.
19.20 Hercule Poirot 2, 9/9: Hädaoht varitseb End House'is (Agatha Christie's Poirot, Inglise 1990).
Hercule Poirot saabub koos oma sõbra kapten Hastingsiga suvepuhkusele idüllilisse Cornwalli väikelinna. Tänu äpardusele tutvub Poirot hotelli terrassil veetleva neiuga, kes kutsub nad hiljem külla oma koju, kõrgel kaljunukil seisvasse majja. Sõprade poolt Nickiks kutsutud neiu jutu järgi on ta viimastel päevadel kolm korda pääsenud üle noatera lausa surmasuust. Nick ise peab neid juhtumeid lihtsalt õnnetusteks, Poirot on aga teisel arvamusel. Muidugi selgub, et kuulsal detektiivil on õigus, ja tal tuleb asuda lahendama salapärast mõrva.
21.00 Aktuaalne kaamera. Ilm
21.20 Sport. Sport
21.40 Dicte 2, 6/10: Koos ja lahus 2 (Taani 2014).
Wagner otsib Rose sõbratari nooremat õde. Kõik märgid näitavad, et tüdruk on väevõimuga ära viidud ja Wagner kahtlustab idaeurooplastest murdvargaid. Samal ajal uurib Dicte asja omal käel ja jõuab pedofiilini, kes vestleb suhtlusmeedias noorte tüdrukutega. Aga kas kuritegu on juba toime pandud? Kas Dicte ja Wagner leiavad tüdruku, enne kui on liiga hilja?
22.25 Võõramaalane, 16/16: Lunaraha hinge eest (Outlander, Inglise 2014)*
23.25 Barokipidu (A Baroque Celebration, Saksa 2011).
00.26 ERR.ee uudised

KANAL 2

06.15 Üle võlli kuulsaks, 1/15: Sõõrikuhullus
06.40 Galileo*
07.30 Hubert ja Takako
07.55 Looney Tunes
08.20 Vene multikad
09.00 Kas me oleme juba kohal?
11.00 Kodutunne*
12.00 Pöörased üheksakümnendad*
12.30 Eesti tippmodell: Modell, kel on kabuhirm*
13.30 Krista ja Carmen*
14.00 Anna German, 2*
15.05 Armastus, beebid ja südamesoov (Liebe, Babys und ein Herzenswunsch, Saksa 2011).
Romantikafilm. Antonia laiendab haiglas alternatiivmeditsiini osa ja plaanib peagi avada rasedate joogastuudio. Hellmannide alternatiivmeditsiinilembusele ei vaata hea pilguga haigla juhatuse kasumile orienteeritud esimees. Õhkkond muutub pingeliseks, kui keisrilõike järel sureb Thomase patsient. Haigla juhtkond hakkab uurima, kas Thomas on teinud ametialase vea.
17.00 Utta Danella: Lisa saab hakkama (Saksa 2015). Romantikafilm.
19.00 Reporter+
19.30 Kaks kanget Venemaal.
Kaks kanget, Kristjan Jõekalda ja Teet Margna võtavad ette pöörase rongiretke läbi lõputu ja alati ootamatu Venemaa. Tallinnast algav seiklus viib semud läbi Siberi otse Jaapani mere rannikule Vladivostokki. Tänases saates avastavad reisisellid Sergijev Possadi ja Suzdali.
20.30 Sajandi armastus, 123/155.
Valitseja vihastab kirjade peale ja pöördub Istanbuli tagasi. Mahidevrani jätavad Rüstemi lähenemiskatsed külmaks. Bayezid ähvardab Lalad. Mustafa saab valitsejalt kummalise kingituse.
22.35 Velveti moemaja, 16: Aeg läbi
00.10 Ameerika gangster (American Gangster, USA 2007).
VAATA VEERUST
02.50 Pohmakas (The Hangover, USA-Saksa 2009)*.
R: Todd Phillips. O: Bradley Cooper, Zach Galifianakis, Justin Bartha. Komöödia eriti pöörasest ja patusest poissmeestepeost. Kaks päeva enne oma pulmi läheb Doug koos kolme sõbraga Las Vegasesse, et pidada maha unustamatu poissmeestepidu. Kui aga kolm peiupoissi järgmisel hommikul ärkavad, ei mäleta nad mitte kui midagi. Nende luksuslik sviit on segi pööratud, vannitoas on tiiger ja garderoobis tundmatu imik. Ainus, keda nad ei leia, on Doug. Nüüd, mil laulatuseni on jäänud vaid loetud tunnid, peavad nad ähmastest tükkidest pildi kokku panema, tuletades meelde kõik eelmise õhtu valed otsused. Ainult seeläbi on lootust Doug üles leida ja toimetada ta õigeks ajaks altari ette.
04.30 Reporter+*
05.00 Eetriapsud 2015*. Kanal 2 menusaadete ja saatejuhtide rõõmsad äpardused lõppenud teleaastast!
05.30 Heeringas Veenuse õlal*

TV3

05.40 Kirgede torm
06.30 Kirgede torm
07.25 Marss vajab mampse
09.00 Simpsonid
09.30 Simpsonid
10.00 Vaprake*
11.35 Helisev muusika*
14.50 Võlutud Ella (Ella Enchanted, USA-Inglise 2004).
VAATA VEERUST
16.35 KINO3: Suur ja kõikvõimas Oz (Oz The Great And The Powerful, USA 2013).
R: Sam Raimi. O: James Franco, Mila Kunis, Rachel Weisz, Michelle Williams, Zach Braff, Abigail Spencer, Tony Cox, Bruce Campbell. Seiklusfantaasia teleesilinastus. Maagilise ja fantaasiaküllase seiklusfilmi lavastaja on legendaarne režissöör Sam Raimi, kelle karjääri haripunktideks on „Ämblikmehe" triloogia ja kultusliku 1980. aastate õudusfilmi „Kurjuse raamat" 1. ja 2. osa. Seekord on Raimi loonud aga ääretult köitva ja suurejoonelise kogupere muinasjutufilmi, mis räägib kirjanik L. Frank Baumi loodud armastatud tegelase Võlur Ozi saamisloo. Kansase osariigi väikeses rändtsirkuses töötab kaheldava südametunnistusega mustkunstnik Oscar Diggs (James Franco). Oma järjekordsete pahanduste tagajärgede eest põgenedes lennutab maagiline keeristorm Oscari õhupalliga muinasjutumaailma nimega Oz. Saabudes arvab ta, et on leidnud jackpot'i - rikkus, kuulsus ja kuningatroon justkui kukuvad talle sülle. Oscar, kelle hüüdnimeks samuti Oz, kohtub aga kolme nõiaga - Theodora (Mila Kunis), Evanora (Rachel Weisz) ja Gelinda (Michelle Williams) - kes sugugi ei usu, et tegu on suure Võluriga, keda kogu kergeusklik kuningriik oodanud on. Sattunud soovimatult silmitsi probleemidega, mis Ozi kuningriiki ja tema asukaid varitsevad, peab Oscar nüüd välja selgitama, kes on tegelikult head ja kes pahad, enne kui on liiga hilja. Et päästa kuningriik kurjade jõudude käest, peab Oscar oma „võluri-võimed" proovile panema, kuid seda hoopis illusiooni ja tehnilise leidlikkuse abiga, kuni Oscarist saabki Suur ja Kõikvõimas Võlur Oz.
19.00 Seitsmesed uudised. Nädalalõpp
19.30 KINO3: Printsessi päevikud 2 (The Princess Diaries 2: Royal Engagement, USA 2004)
VAATA VEERUST
21.45 KINO3. Bond: 007: Dr No (Dr No, Inglise-USA 1964).
23.50 Ameeriklased 2, 2: Kardinal.
Philip uurib eelmise operatsiooni tagajärgi ja Elizabeth püsib kodus, sest on pere pärast mures, kuni saab salapärase hädasignaali. Ootamatu isik pakub ainulaadseid võimalusi nii Ninale kui ka Stanile.
00.40 Grey anatoomia 7, 9: Vaikne õhtu, head aega.
01.30 Forrest Gump *
04.05 Simpsonid *
04.30 Simpsonid *
04.55 Seitsmesed uudised. Nädalalõpp
05.25 Seitsmes taevas 7, 9: Kadunud hinged

• DRAAMA

KELL 00.10

Ameerika gangster

(American Gangster, USA 2007).

R: Ridley Scott. O: Denzel Washington, Russell Crowe, Chiwetel Ejiofor.

Tõsielul baseeruv suurejooneline draama lihtsast autojuhist Frank Lucasest (Denzel Washington), kellest saab pärast tema bossi surma üks Ameerika mõjuvõimsamaid narkoparuneid. Frank on armutu, kuid õiglane, müües kvaliteetset kaupa teistest soodsama hinnaga. Maffiavõimu vahetumine ei jää aga märkamatuks politseinik Richie Robertsile (Russell Crowe), kes on veel üks väheseid ausaid mehi selle korrumpeerunud maailmas. Erinevatel seadusepooltel asuvate meeste vastasseis on tekkinud olukorras möödapääsmatu

• ROMANTILINE DRAAMA

3 KELL 14.50

Võlutud Ella

(Ella Enchanted, USA-Inglise 2004).

R: Tommy O'Haver. O: Anne Hathaway, Hugh Dancy, Cary Elwes, Aidan McArdle. Romantiline draama.

Kusagil on võlumaailm, kus kõikidele lastele antakse sündides kaasa eriline anne. Kahjuks saab Ella (Anne Hathaway) andeks kuulekuse, mis paneb ta kuuletuma igale käsule, mida keegi talle annab. Sellest andest pääsemiseks otsib ta üles oma haldjast ristiema, kuid selleks peab ta läbima kuningriigi, mis on täis hiiglaseid, sookolle, rääkivaid raamatuid, alatuid kasuõdesid ja vastikuid salasepitsusi. Lõpuks leiab ka tüdruk nägusa printsi, kellesse ta armub.

• KOMÖÖDIA

3 KELL 19.30

KINO3: Printsessi päevikud 2

(The Princess Diaries 2: Royal Engagement, USA 2004).

R: Garry Marshall. O: Anne Hathaway, Julie Andrews, Hector Elizondo. Romantiline komöödia.

Printsess Mia (Anne Hathaway) on saanud 21aastaseks ning tal on kindel plaan omal alal hästi hakkama saada. Kuid vaid mõni aeg pärast troonile asumist selgub, et Mia peab samas ka riiki valitsema hakkama. See tähendab, et Mia ei oleks mitte enam printsess, vaid kuninganna. Kuid seaduste järgi ei saa kuninganna olla kuidagi vallaline. Ning kui trooni pärimise tähtaeg aina läheneb, jääb tal õige vähe aega, et endale korralik kaasa leida..

ETV 2

09.00 Houdini* 09.55 Entel-tentel-trika-trei 10.05 Baleriin Angelina* 10.20 Mis see päike naerab 11.00 Koolivaheaja film* 12.10 Muusika me sees ja ümber 13.35 Eedenist põhja pool* 14.25 Vallatud kurvid 16.00 Saarte värvid 17.00 Burattino 18.45 Põrsas Peppa 18.55 Kolmik Odini kulla jahil* 19.20 Aktuaalne kaamera 19.30 Piip ja Tuut köögis 20.00 Suusaajakiri Teemaõhtu: Merekultuuriaasta 20.30 Teemaõhtu. Merekultuuriaasta 2016 20.45 Teemaõhtu. Mehed ei nuta 22.05 Teemaõhtu. Leigo järvemuusika 2007 22.45 Teemaõhtu. Tuulevaikus 00.05 Teemaõhtu. Eesti lood: Elu lainetel 00.35 Teemaõhtu. Veel kord merest 01.00 ERR.ee uudised

TV6

06.00 Power Hit Radio – KICKSTART 07.15 Politseipere 08.10 Politseipere 09.05 Politseipere 10.00 Politseipere 10.55 Politseipere 11.50 Bobi burgerid 12.15 Kangelane 13.10 Kirvemehed* 14.05 Kaunitar ja koletis* 15.00 Bobi burgerid 15.25 Bobi burgerid 15.50 Uus tüdruk 16.15 Legaalne 16.40 Kirvemehed 17.35 Kaunitar ja koletis 18.30 Simpsonid * 19.00 Ninjasõdalased 19.30 Totaalne muutumine 20.30 Simpsonid 21.00 KINOÕHTU: Kuningas Arthur 23.25 Richard Hammondi kiirkursus 1, 1* 00.25 S.H.I.E.L.D.-i agendid 01.20 Kodumaa 2, 10: Murtud südamed 02.15 Ameerika õudukas: hullumaja 03.10 Power Hit Radio - KICKSTART05.20 Seitsmesed uudised 05.50 Uudistemagasin

KANAL11

05.30 Eluteed 05.55 Rosamunde Pilcher - Evita kättemaks* 07.30 Tagasi Saint Tropez's 08.15 Vahemere köök 08.45 Top Shop 09.00 Trennispikker 09.30 Hommikuvirgutus 10.00 Uks eriline loomakliinik 11.00 India suved 12.00 Aasta hitid 2015* 14.00 Kuni surm meid lahutab 14.25 Kuni surm meid lahutab 14.50 Kuni surm meid lahutab 15.20 Kuni surm meid lahutab 15.50 Rachael Ray argipäevaroad 16.40 Rachael Ray argipäevaroad 17.30 Piinlikud kehad 18.30 Põrgulikud hotellid 19.30 Köök 20.00 Gok saadab kohtingule 21.00 Pime nurk 23.30 Kõik seksist 00.45 Reporter+ 01.15 Kes sa üldse oled? 02.00 Piinlikud kehad* 02.50 Piinlikud kehad* 03.40 Põrgulikud hotellid* 04.25 Põrgulikud hotellid* 05.10 Reporter+*

• PÕNEVIK

3 KELL 22.25

KINO3: Sõda

(War, USA 2007).

R: Philip G. Atwell. O: Jason Statham, Jet Li, John Lone, Steph Song.

Põnevik. Jack Crawford (Jason Statham) on FBI agent, kes pühendab ennast jäägitult oma eesmärgile, et tabada palgamõrvar (Jet Li), kes tappis tema paarimehe ja tolle pere. Kolm aastat ei ole Jackil mingit edu, kuni ühel päeval ilmub mõrvar taas välja ja põhjustab linnas maffiasõja. Kogu selles segaduses näeb enda võimalust ka Jack, et lõpuks enda eesmärk täita.

• DRAAMA

etv2 KELL 22.45

Kinoklassika: Minu Aafrika

(Out of Africa, USA 1985).

R: Sydney Pollack O: Meryl Streep, Robert Redford. Draama.

Kahe kauaaegse sõbra ja kolleegi, lavastaja Sydney Pollacki ning näitleja Robert Redfordi kuuendat koostööfilmi „Minu Aafrika“ võib pidada esimeseks omasuguste seas, kus musta mandri hingematvalt kaunil loodusel on loo jutustamist silmas pidades täita niivõrd oluline roll. Taani menukirjaniku Karen Blixeni 1937. aastal avaldatud mälestusromaanist inspireeritud eluloodraama räägib nimikangelase Kareni (Meryl Streep) Keenias veedetud aastatest Esimese maailmasõja ajal. Koos rootslasest abikaasa parun Bror Blixeniga (Karl Maria Brandauer) alustab noor naine uut elu Keenias Ngongi mägede jalamil, kus Karen hakkab üksinda pidama kohviistandust. Pettunud abikaasa ükskõiksusest tema soovide ja vajaduste vastu, hakkab naine sõbrustama seiklejahingega safarikütiga Denys Huttoniga (Robert Redford), kes õpetab talle nägema Aafrikat paradiisina, mille põliselanikud oskavad elada väärikalt ning käituda üllalt. Varem kahele Oscarile kandideerinud Sydney Pollackile („Äraaetud hobused lastakse ju maha", 1969 ja „Tootsie", 1983) tõi mastaapne linateos lõpuks ihaldatud auhinna nii parima lavastaja kui ka parima filmi kategoorias. Kokku võitis film seitse Oscarit. Sageli üheks kaunimaks armastuslooks kutsutud draama ei toonud loodetud auhinnasadu küll selle muljetavaldavale näitlejaseltskonnale, kuid nii Streep, Redford kui ka Brandauer moodustavad teoses tervikliku ansambli, mille veenvat mängu võib nautida ka 30 aastat pärast teose valmimist. Aafrika poetiseeritud looduse kujutamise kõrval paistab silma ka filmi ladus jutustamislaad, mis paneb kohati unustama, kas tegu on tõese või fantaasiamaailmaga.

ETV

06.55 Terevisioon
08.55 Doktor Martin 7
09.50 Terevisioon*
11.50 Head vana aasta lõppu!*
13.35 ETV live: Curly Strings*
14.10 Reisile minuga 10: Rioja*
14.35 Uued tähed tsirkusetaevas*
16.00 Holby City haigla 10, 46/53: Lootus, usk ja heategevus (Inglise 2007)
17.00 Aktuaalne kaamera
17.10 Õnne 13 12 (Eesti 2004)
17.40 Doktor Martin 7, 4/8 (Doc Martin, Inglise 2015)*
18.30 Aktuaalne kaamera
19.00 Tuled akendes 2015 (Eesti 2015).
Vahur Kersna aastalõpuintervjuud Eesti tarkade, heade, tublide ja ilusatega. Režissöör Marek Miil.
19.55 3 hitti: Filmimuusika tööt-lused (ETV 2011)
20.05 Osoon.
2016. aasta lind on rasvatihane. Rasvatihane on üle maailma enim uuritud linnuliik. Eestis on rasvatihase käitumist, pesitsust ja toitumist uuritud juba 20 aastat. Teadlaste jaoks on rasvatihane väga hea uurimisobjekt, sest neid on palju ja nad pesitsevad pesakastides, kus neid on hea jälgida. Kliimamuutustest tingitud ekstreemsed ilmastikunähtused on viimasel ajal laastanud eriti rängalt ookeanisaari, kus asuvad arengumaad, kes ei suuda tekitatud kahjudega ise toime tulla. Pariisis sõlmitud kliimakokkuleppes anti selgelt mõista, et arenenud maad, nende seas ka Eesti, jätkavad arengumaade toetamist. Lunni kutsutakse ka Põhjala papagoiks, just tema erkpunaste jalgade, kolmnurkse värvilise noka ja kurbade silmade pärast. Vaatamata oma kohmakale olekule on ta väga kiire ja osav lendur. Et neid põnevaid linde näha, tuli Karlil lennata Norrasse väikesele Runde saarele, kus pesitseb üle 100 tuhande lunnipaari. Autorid Kristo Elias, Sander Loite, Karl Adami, lood seob saateks Vladislav Koržets.
20.35 Meie inimesed: Kaja
21.00 Aktuaalne kaamera. Ilm
21.30 Sport
21.40 2015 Aktuaalses kaameras*
22.25 Euroopa piirikriis - pikk teekond (The Long Road: Europe's Border Crisis, Inglise 2015).
VAATA ESIKAANELT
23.20 Dicte 2, 6/10: Koos ja lahus 2 (Taani 2014)*
00.05 Öhtu Robbie Williamsiga (A Night In with Robbie Williams, Inglise 2012).
Tuntud Briti näitlejal James Cordenil avanes harukordne võimalus teha Robbie Williamsiga intervjuu, milles superstaar räägib avameelselt oma minevikust, olevikust ja ka tulevikust.
01.16 ERR.ee uudised

KANAL 2

06.15 Eskimotüdruk, 57/102
06.20 Warneri multimaania
07.10 Suur lotokolmapäev - Rooside sõda*
08.00 Mida toob aasta 2016?*
09.00 Reetmine, 82*
10.00 Itaalia pruut, 41/172*
11.00 Kodus ja võõrsil, 6150. Ryan uimastab Phoebe' kloroformiga. Zac võtab Maddy 12. klassi, kuigi ta on palju maha jäänud. VJ laseb poksitrennis auru välja.
11.30 Sajandi armastus, 123*
13.25 Heeringas Veenuse õlal*
14.30 Lastega kodus: Armastajad ja teised Tannerid
15.00 Kodutunne.
16.00 Meie Charly, 96: Kaos kahele
17.00 Itaalia pruut, 42/172.
Fiorella lubab Pedrole, et jätab Vittorio maha. Joaquina hoiatab Fiorellat. Eloisa korraldab Julieta auks piduliku lõuna.
18.00 Reetmine, 83.
Väike Mustafa elab edasi Cemile perekonnas. Carolin tuleb lapsele järele, kuid Cemile jätab lapse siiski enda juurde. Aylin paraneb ja tal arenevad Soneriga romantilised suhted.
19.00 Reporter
20.00 Pöörased üheksakümnendad.
20.30 Naabriplika piduköök*
21.30 Eesti tippmodell: Modell, kes nägi peeglist tühjust.
22.30 Kaks ja pool meest: Tere tulemast koju, Jake.
Alan hakkab Jeffina käima Larry õe Gretcheniga, kuid jääb Lindseyle vahele. Larry loodab juba, et neist saab igavene paar, kuid Lindsey ei taha Alanit niisama kergesti loovutada.
23.00 NCIS Los Angeles: Ronk ja luiged.
Kadunud isikut otsivaid Callenit ja Sami tabab üllatus, kui nad avastavad, et tegu on kunagi ammu NCISi palgal olnud salaagendiga. Lugu muutub veelgi segasemaks, kui mängu tulevad tuumarelvad ja Hetty minevikku puudutavad kiivalt varjatud saladused.
00.00 Maffiadoktor: Pärand.
Hädasti uut südant vajava patsiendi elu eest võitlev Grace saab kõne kohalikust vanglast, kus Grace'i patsiendi isa eluaegset karistust kannab. Mehel on Grace'ile õõvastav pakkumine: tule vanglasse, tapa mind ära ning anna minu süda mu tütrele, et ta saaks edasi elada.
01.00 Jüngrid: Poeedi tuli.
Tuvastatakse järgmine jünger Rick Kester, kes on valmis Carrolli korraldusi täitma. Hardy ja FBI püüavad Ricki kättemaksuplaani ennustada ja see viib üllatava tulemuseni. Pauli armukadedus on plahvatamas ning paljastub Hardy ja Carrolli suhe.
01.50 Velveti moemaja, 16: Aeg läbi*. Alberto ja Cristina pulmapäev on käes.
03.15 Reporter*
04.05 Galileo*
04.50 Trinny ja Susannah Taanis, 16.
05.35 Doktor Oz: Wendy Williams - tõed tervise kohta.

TV3

06.15 Muumid Rivieral*
07.45 Lõvi
09.55 Kirgede torm*
10.55 Vaprad ja ilusad*
11.25 Top Shop
11.40 Printsessi päevikud 2*
13.50 KolmeDok: Tsirkus ehk kloun langetab maski.
Me kõik oleme käinud tsirkuses või vähemalt televiisorist näinud, milline on üks tore tsirkus. Naer, müstika, põnevus, illusioonide rõõm, õnnelikud näod ja ohjeldamatu rõkkamine - need võiks olla ju tsirkuse märksõnad! Kuid mis toimub tsirkuse tagatubades? Kust ammutavad artistid inspiratsiooni? Mis käivitab neid, et tuua publikuni parimad naljad ja absurdsed hetked elust enesest? Mis juhtub, kui kloun langetab maski? Just seda ehk saamegi teada, kui veedame tunni koos pöörase tsirkus/teater/kunst trupiga „Põleva kaelaga kirjak"
14.45 Südameasi 16, 1: Selline on elu.
Phil pole saanud üle sellest, et Debbie jättis ta oma esimese abikaasa pärast maha. Rob Walker on pärast Heleni surma ära olnud. Oscar Blaketon tahab, et Aidensfield võtaks oma sõpruskülaks Prantsusmaal asuva küla, kus ta puhkas. Carol Cassidy on Aidensfieldi uus medõde ja ta muretseb Jean Ashtoni pärast, kes ise haiglast lahkus.
15.45 Vaprad ja ilusad, 7142.
16.10 Kirgede torm, 2258.
Poppy tegeleb aktiivselt Niklase ja Julia pulma korraldamisega, kuid ta kannatab aina tihedamini iiveldushoogude all, mispeale ta hakkab tõsiselt muretsema, et ta võib olla lapseootel. Alfons süüdistab Hildegardi terviseprobleemides Andréd. Nataschat hirmutab Luisa küür ning ta räägib sellest ka Sebastianile, kes asub Luisat kaitsma, Luisa aga ei suuda Sebastiani karme sõnu unustada. Patrizia usub, et advokaat Merz on tal peos, viimane aga otsustab ameti maha panna, kuna ta on Patriziasse armunud. Niklas soovib Fürstenhofist lahkuda, et alustada Juliaga uut elu.
17.10 Metskass, 1. Uus sari!
18.05 Meisterkokk juunior 3, 7: Koorekihi brüleekreem
19.00 Seitsmesed uudised
20.00 Selgeltnägijate tuleproov koos Marilyn Kerroga.
21.30 Üheotsapilet 1, 7: Jüri lugu
22.25 KINO3: Sõda (War, USA 2007)
VAATA VEERUST
00.20 Kuidas mõrvast puhtalt pääseda 1, 1. Uus sari!
01.10 Politseipere 3, 3: Vanad haavad.
Danny usub, et üks sarimõrtsukas on vabaduses, kui selgub, et kahe erineva mõrva ohvrid kuulusid kunagi kampa, mille liikmeid süüdistati vägistamises. Erini endine abikaasa Jack Boyle ilmub jälle välja ja nad lähevad kohtusaalis vastamisi.
02.00 Wilfred
02.25 Seitsmesed uudised
03.15 Üheotsapilet 1, 7: Jüri lugu*
04.05 Naerburaator*
04.35 Seitsmesed uudised
05.25 Seitsmes taevas

ETV 2

07.00 Cedric 07.10 Uus liik 07.20 Cedric 07.35 Siilipoiss Alfredi salapärased seiklused 07.45 Baleriin Angelina* 08.00 Notsu õnn 08.10 Muumide maailm* 08.20 Näärimees uksele koputab 09.00 Koolivaheaja film: Kauboi* 10.20 Pärlihaldjas 11.00 Peakokk 12.20 Suusaajakiri* 12.52 ERR.ee uudised 15.00 Koolivaheaja film: Kassi ja vanamehe aasta (Pettson & Findus - Katten och Gubbens ar, Rootsi 1999) 16.10 Väike kummitus Laban 16.20 Fiksikud 16.25 Zou 16.35 Koll Molly 16.40 Cedric 16.55 Mily murrab pead 17.05 Põrsas Peppa 17.10 Geronimo Stiltoni lõbusad lood 17.35 Džungliraamat 17.45 Peeter Plkk-kõrv 18.00 Mina ja Miia 18.20 Saara ja part 18.30 Säde 18.45 Lola Plkk-kõrv 18.50 Põrsas Peppa 18.55 Koolitants 2012 19.20 Aktuaalne kaamera 19.30 Ellujäämise kunst 19.55 Ajumängud 20.20 Raamatupood 20.45 NO99 Avignoni päevik 21.30 Kultuuriuudised 21.35 Jüri 22.45 Kinoklassika: Minu Aafrika 01.27 ERR.ee uudised

TV6

06.00 Power Hit Radio – KICKSTART 09.00 Seitsmesed uudised. Nädalalõpp 09.30 Kodu keset linna* 10.00 Kutsuge Cobra 11 1, 22: Päikeselapsed* 11.00 Kuningas Arthur*. 13.30 Kodu keset linna 14.00 Kutsuge Cobra 11 1, 22: Päikeselapsed* 14.55 Võimalik vaid Venemaal* 15.15 Kälimehed 16.10 Kutsuge Cobra 11 17.05 A-Rühm , 12: Hall rühm. 18.00 Perepea 11, 9: Vana toriseja* 18.30 Simpsonid * 19.00 Suure paugu teooria 4, 9: Kavaleri keerukus. 19.30 Suure paugu teooria 20.00 Perepea 20.30 Simpsonid 8, 19: Koolj saladus 21.00 Võimalik 21.30 KINOOHTU: Meisterkokk 23.35 Puhkus Mehhikos 00.40 Puhkus Mehhikos 01.05 Suure paugu teooria 4, 9: Kavaleri keerukus* 01.30 Suure paugu teooria 4, 10: Tulnukaparasiidi hüpotees* 01.55 Kälimehed 1, 12* 02.50 Power Hit Radio – KICKSTART 04.30 Kodu keset linna* 04.55 Seitsmesed uudised 05.50 Uudistemagasin

KANAL11

05.30 Doktor Oz 06.15 Küladetektiivid 07.00 Trennispikker 07.30 Hommikuvirgutus 08.00 Trennispikker,* 08.25 Kodus ja võõrsil* 08.55 Poissmees* 10.45 Mineviku varjud* 12.25 Top Shop 12.40 Uus võimalus 13.10 Rachael Ray argipäevaroad 14.05 Onnetusi juhtub 16.00 Pöörased üheksakümnendad* 16.30 Krista ja Carmen - patuste palveränd* 17.00 Isutekitaja 17.05 Isutekitaja 17.10 Mineviku varjud 19.00 Kodus ja võõrsil 19.30 Suur lotokolmapäev - Rooside sõda. 20.30 Jõulud toovad armastuse 22.30 Eesti tippmodell täiega 23.00 Ameerika tippmodell 23.55 Sõbrad 00.25 Sõbrad 00.50 Reporter 01.45 Doktor Oz* 02.30 Küladetektiivid* 03.15 Vahemere köök 03.40 Drag queenide võidujooks 04.25 Uus võimalus* 04.50 Teleapsud 04.55 Reporter*

ETV

06.55 Terevisioon
08.55 Doktor Martin
09.50 Terevisioon*
11.50 Hiite lummus (Eesti 2013)*
12.50 Qsoon*
13.20 Ule trumbatud (You've Been Trumped, Inglise 2011).
14.55 3 hitti 2015: Välismaa muuvid 2 (ETV 2015)
15.10 Uued trikid 7, 3/10: Vasakpoolsed (New Tricks, Inglise 2010)*
16.00 Holby City haigla 10, 47/53: Valitseda kuningriiki (Inglise 2007)
17.00 Aktuaalne kaamera
17.10 Õnne 13 12 (Eesti 2004).
Johannesel on Alma näägutamisest kõrini ja ta annab Almale õppetunni. Tänu Laine laterdamisele hakkab Jaanus oma isaduses kahtlema, kuid Jane paneb talle taas mõistuse pähe. Jürka äritseb Pinuse baaris kartulitega, kui ootamatult ilmub sinna Harry Ahven.
17.40 Doktor Martin 7, 5/8 (Doc Martin, Inglise 2015)*
18.30 Aktuaalne kaamera
19.00 Tuled akendes 2015 (Eesti 2015). Vahur Kersna aastalõpuintervjuud Eesti tarkade, heade, tublide ja ilusatega. Režissöör Marek Miil.
20.00 Miss Saaremaa (Eesti 1989).
Dokfilm jutustab 1931. aastal Päevalehe iludusvõistlusel Miss Saaremaaks tunnistatud Ljuba Hermani (Ljubov Hermanni) eluteest. Režissöör Mark Soosaar.
20.50 Lasnamäe (Eesti 1983).
.21.00 Aktuaalne kaamera. Ilm
21.30 Sport
21.40 Mängutoos Manilaiul (Eesti 1984).
22.10 Elu parim aeg 1, 1/13: Pulmad (The Time of Our Lives, Austraalia 2012).
Austraalia 21osaline telesari jälgib ühe Melbourne'i pere rööme ja muresid ajal, mil peategelased on 30.-40. eluaastates. Lapsed, töö, karjäär, kodu, investeeringud; endised ja praegused elukaaslased, abiellumised, lahutamised, uuesti abiellumised. See on pöörane, segane, naljakas, väsitav ja vahel ka õudne aeg. Ja ikka tuleb endalt küsida: mis teeb meid õnnelikuks? Miks mõned suhted jäävad kestma, teised mitte? Kas kõigil peavad olema lapsed? Kas kõik peavad karjäärі tegema? Ja kas armastusest üksi piisab? Tivollide pere vanem poeg Matt on tööl edukas ja sihikindel, kuid kodus on ohjad ta võimuka naise käes, kes kasvatab nende poega kui imelast, märkamata, et nende ideaalne abielu on purunemas. Noorem poeg Luce on muusik, kes elab märksa vabamas õhkkonnas oma kaksikutest tütarde ja kauni naisega. Nende õde Chai Li, kes lapsendati Vietnamist, on nüüd edukas karjäärinaine. Kuid ootamatult ära jäänud pulmad pööravad ta elu pea peale.
23.05 Miranda 3, 3/6: Pidulik õhtusöök (Inglise 2012)
23.35 Sherlock: Õõvastav pruut (Sherlock: The Abominable Bride, Inglise 2016)*
01.05 ERR.ee uudised

KANAL 2

06.15 Eskimotüdruk, 58/102
06.20 Warneri multimaania
07.10 Meie Charly, 96: Kaos kahele*
08.00 Reporter*
09.00 Reetmine, 83*
10.00 Itaalia pruut *
11.00 Kodus ja võõrsil
11.30 Pöörased üheksakümnendad*
12.00 Naabriplika piduköök
13.00 Eesti tippmodell*
14.00 Kaks ja pool meest*
14.30 Lastega kodus
15.00 Kodutunne.
16.00 Meie Charly, 97: Ainult sõprus.
Max ja Linda plaanivad paadiretke ega märkagi, et Charlygi sokutab end kaasa. Max ja Linda näevad kaldal tulekahjut ja tõttavad päästma. Linda püüab Maxile rääkida oma tunnetest, aga Max ei saa aru, et Linda on temasse armunud.
17.00 Itaalia pruut, 43/172.
18.00 Reetmine, 84.
Mete elu muusikuna jätkub, grupp on populaarne, kuid ta meenutab ikka Incid ja käib surnuaial tema haual. Cemile näeb, et Carolin on Ali juurde elama läinud.
19.00 Reporter
20.00 Krimi
20.30 Mida toob aasta 2016?*
21.30 Vice: Antibiootikumide hädaoht ja palmiõli tegelikkus.
Antibiootikumide kasutamine on väljunud kontrolli alt. Mida rohkem ja vastutustundetumalt neid tarbitakse, seda vastupanuvõimelisemaks bakterid muutuvad. Ekspertide hinnangul ületab sellega seotud surmajuhtude arv juba mõnekümne aasta pärast vähisurmade arvu. Teine reportaaž viib Indoneesiasse. Palmiõli leidub enamikes toodetes, mida tarbime - seebist ja hambapastast kuni kuausäilivate toiduaineteni välja. Üha kasvav nõudlus on viinud Indoneesia looduse aga katastroofi piirile.
22.10 Okupeeritud, 4
23.10 Täpsuskütt (The Marksman, USA 2005)
VAATA VEERUST
00.55 Iron Sky (Austraalia-Saksa-Soome 2012)
VAATA VEERUST
02.30 NCIS Los Angeles: Ronk ja luiged*
03.15 Reporter*
04.05 Uus võimalus, 1.
Huumoriga vürtsitatud argiõhtune draamasari. 35aastase koduperenaise Alice'i elu lendab uperkuuti, kui mees ta ootamatult maha jätab. Kahe teismelise lapse ema saab tööd mainekas reklaamiagentuuris kunagise koolikaaslase Laetitia alluvana. Ta ei aima, et Laetitia ihkab talle minevikupattude eest kätte maksta.
04.25 Uus võimalus, 2.
Esimesel tööpäeval teeb Alice saatusliku vea ja lahkub luba küsimata, et minna poja tennisekarjääri arutama. Naastes ootab teda vestlus ülemusega.
04.50 Uus võimalus, 3.
Büroo esitleb tähtsale kliendile tema uue parfüümi reklaamikampaaniat. Pahatahtliku praktikandi kaasabil komistab Alice toidukandikuga kliendile otsa.
05.15 Uus võimalus, 4.
05.40 Doktor Oz: Robin Quiversi võitlus vähiga

TV3

06.15 Nõiad
06.40 Ämblikmees
07.05 Max Steel
07.30 Nõiad*
07.55 Ämblikmees*
08.20 Metskass, 1*
09.10 Meisterkokk juunior 3, 7: Koorekihi brüleekreem*
10.00 Kirgede torm, 2258*
10.55 Vaprad ja ilusad, 7142*
11.25 Top Shop
11.40 Selgeltnägijate tuleproov 16, 1*
13.10 Üheotsapilet 1, 1: Karmeni lugu*
14.15 Päev, mis muutis mu elu 1, 1: Elen ja Rein.
Iga inimese eluteele võib saabuda päev, mis muudab kõik. Hetk, mil saatus teeb äkilise pöörde ja elu, millega oled harjunud, pole enam võimalik. Sündmus, mis paneb elule täiesti uue pilguga vaatama. „Päev, mis muutis mu elu" jutustab Eesti inimeste uskumatult kurbadest või ootamatult helgetest elu keerdkäikudest. Esimeses saates saavad Elen ja Rein teada, et ka elu kõige õnnelikumal päeval võid sa kaotada oma kõige lähedasemad. Nimelt tahtsid nende alles kolme kuu pärast sündima pidanud kaksikud üllatada oma vanemaid just nende pulmapäeval. See kogemus on pannud Eleni ja Reinu elu ja teineteist palju rohkem hindama ning iga hetke täiel rinnal elama.
14.45 Südameasi 16, 2: Vanad arved.
Martin Beldon istus viis aastat vägistamise eest kinni ja pääseb nüüd vabadusse. Aga keegi tahab talle kätte maksta ja kahtlusaluseid on rohkem kui üks. Tädi Peggy ajab kogemata alla joodik Sid Vickersi, kes on ta vana sõber. Ashfordly politseis hakkab tööle Rachel Dawson, kes on Walkeri sõber.
15.45 Vaprad ja ilusad, 7143.
Steffy ei lase lvyl end ähvardada. Steffy tahab, et ta vend kustutaks video ära. Ridge juurdleb, miks Thomas oma õde ei toetanud.
16.10 Kirgede torm, 2259.
17.10 Metskass, 2
18.05 Meisterkokk juunior 3, 8: Finaal.
19.00 Seitsmesed uudised
20.00 Kaua võib! Saatejuht Ain Allas.
20.30 Suletud uste taga 6, 7: Kas isa on naisteahistaja?
21.25 Padjaklubi 4, 4: Hüpnoosinõuandla.
22.20 Sherlock New Yorgis 3, 7:
23.10 KINO3: Kauboid ja tulnukad (Cowboys and Aliens, USA 2011)
VAATA VEERUST
01.25 Politseipere 3, 4: Põletatud maa
02.10 Wilfred 2, 2: Minnalaskmine.
02.35 Suletud uste taga 6, 7: Kas isa on naisteahistaja?*
03.25 Kaua võib!*
03.50 Padjaklubi 4, 4: Hüpnoosinõuandla*
04.35 Seitsmesed uudised
05.25 Seitsmes taevas 7, 11: Pühapäev

ETV 2

07.00 Cedric* 07.10 Mily murrab pead* 07.20 Džungliraamat* 07.30 Zou* 07.45 Põrsas Peppa* 07.50 Mina ja Miia* 08.15 Säde* 08.30 Põrsas Peppa* 08.35 Saara ja part* 08.45 Peeter Plkk-kõrv* 09.00 Koolivaheaja film: Kassi ja vanamehe aasta * 10.10 3175 km pikk sild. Viimsi - Ramat Yishai 10.30 Holby City haigla* 11.30 Saarte värvid* 12.26 ERR.ee uudised 15.00 Koolivaheaja film: Pettson ja Findus. Kass-kosmonaut 16.15 Muumide maailm 16.25 Fiksikud 16.30 Sõprade linn 16.40 Koll Molly 16.45 Cedric 17.00 Mily murrab pead 17.05 Põrsas Peppa 17.10 Geronimo Stiltoni lõbusad lood 17.35 Džungliraamat 17.45 Oktonaudid 18.00 Mina ja Miia 18.25 Hiir Hops 18.30 Säde 18.45 Mis? Miks? Kuidas? 18.50 Põrsas Peppa 18.55 Kooliitants 2012 19.20 Aktuaalne kaamera 19.30 Mõistlik võimõttetu 2 20.00 Uus scomlane 21.05 Suurimäitlejaid: Jan Uuspõld 21.30 Kultuuriuudised 21.35 dokkaader 22.30 Kodused kontserdid 23.15 Peakokk *00.42 ERR.ee uudised

TV6

06.00 Power Hit Radio – KICKSTART 08.35 Seitsmesed uudised 09.30 Kodu keset linna* 10.00 Kutsuge Cobra 11* 11.00 Meisterkokk* 13.15 Top Shop 13.30 Kodu keset linna. 14.00 Kutsuge Cobra 11* 14.55 Võimalik vaid Venemaal* 15.15 Kälimehed 16.10 Kutsuge Cobra 11 17.05 A-Rühm 18.00 Perepea* 18.30 Simpsonid* 19.00 Suure paugu teooria 19.30 Suure paugu teooria 20.00 Perepea 20.30 Simpsonid 21.00 Võimalik vaid Venemaal 21.30 KINOOHTU: Kiire rada: ilma piiranguta 23.30 Puhkus Mehhikos 00.35 Puhkus Mehhikos 01.00 Suure paugu teooria* 01.50 Kälimehed* 02.45 Power Hit Radio – KICKSTART 04.30 Kodu keset linna* 04.55 Seitsmesed uudised 05.50 Uudistemagasin

KANAL11

05.30 Doktor Oz 06.15 Küladetektiivid 07.00 Trennispikker, 2 07.30 Hommikuvirgutus 08.00 Trennispikker* 08.25 Kodus ja võõrsil* 08.55 Eesti tippmodell täiega* 09.25 Ameerika tippmodell* 10.20 Hommikuvirgutus* 10.45 Mineviku varjud, 4* 12.25 Top Shop 12.40 Uus võimalus 13.10 Rachael Ray argipäevaroad 14.00 Jõulud toovad armastuse* 16.00 Suur lotokolmapäev - Rooside sõda* 17.00 Isutekitaja. Isuäratavad retseptid lihtsalt ja kiirelt! 17.05 Isutekitaja 17.10 Mineviku varjud 19.00 Kodus ja võõrsil 19.30 Eesti tippmodell 20.30 Kaotus 22.30 Poissmees 00.20 Sõbrad 00.50 Sõbrad 01.15 Reporter 02.10 Doktor Oz* 02.55 Küladetektiivid* 03.40 Drag queenide võidujooks 04.25 Uus võimalus* 04.55 Reporter*

• PÕNEVIK

2 KELL 23.10

Täpsuskütt

(The Marksman, USA 2005).

R: Marcus Adams. O: Wesley Snipes, William Hope, Emma Samms.

Põnevik agent Painterist (Wesley Snipes), kelle juhitav eriüksus peab nurjama tšetšeeni mässuliste plaanid. Mässajad vallutavad Vene aatomielektrijaama ja Pentagon otsustab jaama hävitada - enne, kui terroristid selle tööle saavad.

• ULMEPÕNEVIK

2 KELL 01.25

Iron Sky

(Austraalia-Saksa-Soome 2012).

Kultusfilmist ulmepõnevik Teise maailmasõja kaotuse järel Kuule põgenenud natside kosmosearmeest, kes nüüd on valmis Maad ründama. Nad on 70 aastat meid jälginud ning teavad meie tugevusi ja nõrkusi. Nad on ehitanud tohutu suure kosmoselaevastiku ning treeninud hiigelsuure armee. Nüüd on nad valmis meie planeedi maatasa tegema ja kätte maksma.

• ULMEMÄRUL

3 KELL 23.10

KINO3: Kauboid ja tulnukad

(Cowboys and Aliens, USA 2011).

R: Jon Favreau. O: Daniel Craig, Harrison Ford, Olivia Wilde, Sam Rockwell. Ulmemärul.

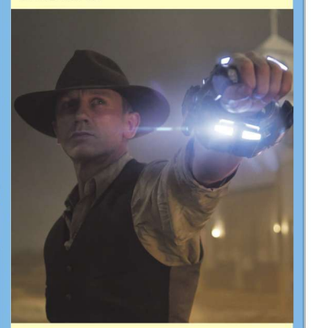

Aasta 1873, Arizona. Jake (Daniel Craig) on erak, kes ärkab ootamatult üles keset kõrbe mälukaotuse ja salapärase käevõruga. Otsides vastuseid oma minevikule, siseneb ta Absolutioni linna, kus ta peagi avastab, et ta on kurjategija, keda pool kõrbe taga otsib. Kuid peatselt peab Absolutioni linn silmitsi seisma müstiliste lendavate objektidega, kes tõmbavad iga ettejõuduva külaelaniku enda laeva. Äkitselt muutub Jake külaelanike jaoks kui kaitseingliks, kui nad saavad aru, et ta hoiab enda käes võtit, mis võib päästa nende elud.