Ilmub igal laupäeval.

Toimetus ja talitus
Jõhvis
Turuplats Nr. 1.
Telefonid Nr. 4 ja 79.

Kuulutuste hinnad:
Kuulutuse küljel 3 senti m/m ühel veerul, tekstis 8 senti m/m ja lehe eesotsas 6 senti m/m.

Üsiku numbri hind 5 senti.

ALUTAGUSE ELU

Jõhvi ja Alutaguse häälekandja.

Tellimise hinnad:
1 kuu postiga 20 senti
2 kuud „ 40 „
3 „ „ 60 „
6 „ „ 110 „
12 „ „ 220 „
Tellimisi võtavad vastu kõik postkontorid ja postiagentuurid.

Nr. 3. Jõhvis, laupäeval, 29. märtsil 1930. I. aastakäik.

Lugupeetud lehelugejad.

Teil tuleb uuendada lehetellimised teisest aastaveerandist

„Alutaguse Elu“

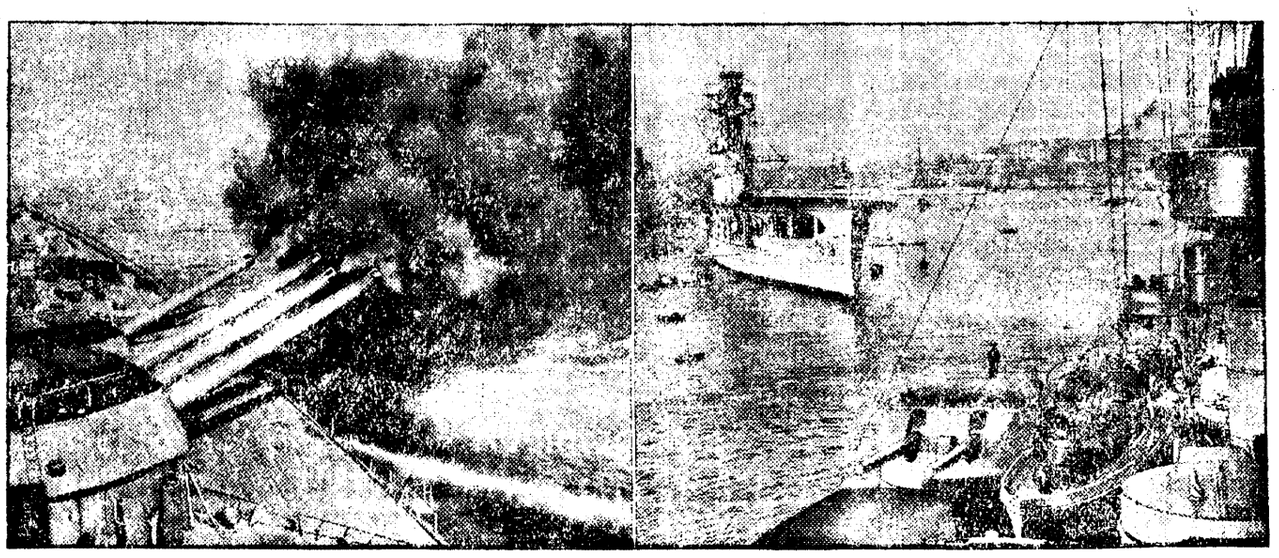
tellimised 1 aprillist on avatud.

Tellige omale kohe „Alutaguse Elu“ lähema postkontori ehk posti agentuuri kaudu „Alutaguse Elu“ valgustab kõige täielikumalt ja objektiivsemalt Alutaguse elu-olu.

Romaani-armastajad lugejad leivad 1 apr. „Alutaguse Elus“ põnevaid romaane ja jutustusi.

Tellige kohe, sest 1 apr. läheneb.

Sõjalaevastiku tegevuse paraad.



Lahingulaewad ägedas lahingtegewuses.

Torm viis kalurite võrgud.

Kahju 45.000 senti.

23. märtsil s. a. wiisid Walaste kalurid ilusa ilma tõttu räimewõrgud merre. Õõsel tõusis kange tuul, mis kiskus 14 wõrku ankrust lahti ja wiis minema. Kalurid käiwad igapäew kadunud wõrke otsimas, kuid mingisugust märke ei ole nähtud. On juba lootuski kaduund, et wõrke leida. Kalurite kahju on 45.000 senti. Wõrgud kõik on kinnitamata.

Politseipeegel.

Voka meestel palju jagada.

Salakütt loata püssiga Wokas.

Woka walla mehe Herbet Toferi peale tehti protokoll loata jahipidamise pärast. Teine protokoll tuli loata püssi pidamise pärast. Sellega tuleb mehele kahekordne „meeleteletus.“

Warastas waskpaja.

Jällegi Woka mees Karl Woormansik süüdistab Oskar M.-i, kes temal majahoidjaks olles waskpaja ära warastanud.

Tuli palga kartulile järgi, kuid warastas kuue.

Wold. Trolem süüdistab Mihk. S-i, et see palgakartulite järele tulles warastanud nagi otsast tema kuue.

Voka mehed süüdistavad vastamisi.

Üks olla warastanud punđ, teine need aga omawoliliselt ära temboldanud.

Woka mehed K. W. ja F. W. kaebasid politseis üksteise peale. W. ütleb, et teine warastanud tema puid, F. W. kurdab, et K. W. tulnud ja tembeldanud tema puud ära, üteldes, et need omad. Süüdistab teist omawolis. Mõlemad lood jõuamad kohtulaua ette.

Kerjas Jõhwi äärides.

A. Abakumowi tabas politsei, kui ta Jõhwi äärides kerjas. Mehele tehti protokoll.

Jõhvi uueks politseikomissariks Karl Türk.

Sise- ja kohtuministri otsusega määrati uueks Jõhwi jaoskonna politseikomissariks Karl Türk. Hr. Türk tegutses politseikomissarina warem Narwa 2. jaoskonnas ja oli seal tubli töömehena tuntud. Hr. Türk astus Jõhwi ametisse neljapäewal.

Tema asemele Narwa 2. jaoskonna komissariks nimetas ministeerium Tartu 2. jsk. politseikonstaabli Aug Sallumi. A. Sallum on politseikooli lõpetanud ja omab ülikooli haridust.

Naiskodukaitse pidu.

Tõotab kujuneda huwitawaks õhtuks.

Homme, pühapäewal korraldab Jõhwi Naiskodukaitse patarei jaoskond tulet. ühingu ruumes peoõhtu. Eeskawa on wäga huwitawalt koostatud. Kawas on lõne ja näidend, peale selle õhtu mitmekesistamiseks loterii-allegrii wäärtusliikude wõitudega.

Naiskodukaitse Jõhwi jaoskonnal on üle ühe aasta edukat tegewust seljataga. On korraldatud samariitlaste kursus ja tegutsetud muul alal. Naiskodukaitse peod on alati suure hulga osawõtjaid kokku tõmmanud.

Eks see kõik nõua naiskodukaitselt suurt tööd ja waewa. Meie kõigi kohus on neid nende töös kaasaaidata. Saadud sissetulekuid tahab Naiskodukaitse edaspidisteks ülesanneteks tarwitada.

Peoruumid on isegi küllalt kutsuwad — kaunistatud elawate lillede ja kaswudega.

Elektrivalgus antakse edasi traaditult.

Leiduri Marconi katse õnnestus.

Sydneyst teatatakse: Marconi imestuswäärne katse, oma jahtlaewalt „Elettrat“, mis asub Genua lähedal, Sydney elektrotehnilise näituse lampe põlema süüdata, läks täiesti korda.

Lõhepüük Toila rannas.

Rikkalik kalasaak põhjaõngedega. Kuni 4000 sendi eest päevas.

Wiimastel päewadel on Toilas Pühajõe suu lähedal hoogne lõhepüük alanud. Püütakse põhjaõngedega, mis Toila kalapüüdjatele lõhe püüdmisel uudiseks. Senini püüti lõhesid ainult wõrkudega, misjugust abinõu aga nüüd kewadel kasutada ei saa.

Kohalikud kalapüüdjad on omale sellejaoks põhjaõnged muretsenud. Need on õnged, mis asetatakse põhja ligidale. Kõige edukam olewat püük, kui õngede otsa räimed pannakse.

Saak niisuguste püünistega on olge rikkalik — ühe päewaga wõib püüdja kuni 4000 sendi eest kala kätte saada. Sellega on seletatav ka hoog, millega uute püügiriistade muretsemisele asutakse.

Alutaguse riigimetsatööstustes käis hoogne töö.

Suuremas keskkohas Kurtna metsas töö lõpetatud.

Kümne aasta jooksul on riigimetsatööstus oma kätte wõtnud nii riigi-, omawalitsusasutuste, kui ka kohaliku rahwa metsamaterjalidega warustamise; püüdes wõimaldada soodsat metsamaterjalide kättesaamist ja normecrida turuhindu. Suuremad riigimetsatööstused asuwad just Alutagusel.

Suuremaks riigimetsatööstuseks Alutagusel on osutunud Jõhwi metskonnale raiumiseks antud kaitseministeeriumi Kurtna laagriplatsi mets. Raiutud on käesolewal aastal kahes osas, Kihljärwe ja Konju-Rikandi metsas, kokku umbes 100 hektarlisel pindalal.

Tööd leidsid sügisest kuni märtsi alguni saaginistöödel ligi 1000 inimest— Waatamata madalatele turuhindadele wõisid siiski töölised 2,50—3 kr. päewas teenida. Iseäranis edukalt tööstusele on kaasa aidanud kohapealne töötasu wäljamaksmine ja toiduainetega warustamine, ühtlasi ka koha peale ehitatud tööliste elurummid ja hobuse tallid, mis ka weotööde peale oma mõju awaldamata ei jätand.

Waatamata lühikese talwe ja wiletsate teeolude peale on metsamaterjalid suurematest kesskohtadest kõik wäljaweetud. Wäljawedu on teostatud raudteejaamadesse—Jõhwi, Orule ja Kirjaku parwetuskraawile. T.

Kui veeres Virus sõjavanker.

Mõnda Virumaast Eesti-Saksa-Taani sõja alal.

„Alutaguse Elule“ kirjutanud Jõhwi ühisgümnaasiumi direktor **G. Rosenberg.**

Skandinaawia ja Läänemeremaade rahwaste wahel on wastast ajast peale olnud elaw läbikäimine. Wastastikused rööwretked olid õige sagedaks näituseks. Aga ka ainult rööwreteketeks wõib neid sõitusid nimetada, sõjakäikusid maade wallutamise otstarbel neis meie ei wõi näha. Olukord muutub aga 12. sajandiga, millal Läänemere rannal kiiresti kaswab Taani riik. Riik jõuab oma haripunktile Waldemar II ajal (1202—1241). Temale kuulusid peale Jüüti poolsaare ja Taani saarte ka praegune Mecklenburi, Pommeri Rügeni saarega ja Lõuna-Rootsi rand. Maadewõitmisega läis ka siin käsikäes ristiusu lewitamine. Roomas leidis Waldemar suurt poolehoidu ja toetust. Paawst luges Taanit omaks lääniks. Paawstiks sel ajal oli Innocentius III, suurim kõigist tema eelkäijatest ja järeltulijatest, mis puutub wõimupüüetesse. Wõitluses Saksa keisritega leidis tema toetust Waldemar II poolt, kellel omakord paawsti poolehoid wõimaldas wabalt tegutseda Põhja-Euroopas. Sel ajal oli Waldemaril korda läinud ära wõtta Saksamaalt maad, mis asusid põhjapool Elba jõge. Kuid weel kaugemaale läksid tema püüded. Tema eesmärgiks oli luua Suur-Skandinaawiat, kuhu peale Taanit oleks kuulunud Skandinaawia poolsaar, Põhja-Saksa rannik ja Läänemere maad, muidugi ka Soome, ühesõnaga eesmärgiks oli teha Läänemerest Taani sisemeri.

Paawsti bullaga oli Taani kõrgeim prälaat (kirikuwürst) Lundi peapiiskopp loa saanud ärawõidetawates maades määrata piiskoppe. Sellega astub Taani riik uuele teele, endiste reikete asemele tulewad süstemaatilised sõjakäigud. Küll ebaõnnestub Waldemari sõjakäik Saaremaale, misjuguse ta aastal 1206 ette wõttis juba selle saare wallutamiseks, sest saarlased olid enne seda ühe suurema retke Taanimaale ette wõtnud. Ebaõnnestus ka sõjakäik Preisi ja Samimaale a, 1210. Järgmistel aastatel pidasid Saksa asjad Waldemari kodus kinni. Alles Riia piiskopp Alberti wõidub Läänemeremaadel pööratid tema tähelepanu siia. Ka piiskopp Albert oli paawsti bullaga loa saanud ristida ja maid alla heita. Kuid mõlemate missjonite piirid ei olnud Roomas kindlaks määratud. See asjaolu pidi wastolusid jünnitama ja jünnitasti neid. Wastolu kutsus esile ka asjaolu, et Liiwi maa kirik oli asutatud Bremeni kiriku kaudu. Selle peapiiskopkonna juht oli wõistlemas Lundi peapiiskopiga. (Järgneb.)

Lugege „Alutaguse Elu“

200 inimest seemnevilja näitusel Sompas.

Osteti elavalt puhtasordilist seemnevilja. Tähtis õppetund seemnevilja valikul.

Seemnewilja ja niisu rändnäitust, mis peatus 23 märtsil Sompa jaomas, külastas kõige rohkem põllumehi seni läbikäidud jaamadest.

Osteti ka rohkesti puhtasordilist seemnewilja wähemates hulkades edaspidiseks paljundamiseks.

Sangaste rukki sordiarenduse jaama poolt on pandud wälja kogud rukki päid, teri, wihke mis näitawad Sangaste rukki arendustöösd.

Jõgewa sordikaswandus esineb meie paremate kartulisortidega: Majestic, Uptodate, Deodara, Parnassia, Jubel ja warasteft sortidest Allerfrüheste gelbe ja Odenwälde Beane. Seitsme aasta katsetulemustel on saagipooleft esikohal Majestic, tärklise sisaldusest ja rohkusest Deodara.

Peale selle on pandud Jõgewalt wälja weel terwe kogu kaerasorte, odrasorte ja nisusorte. Tähtsamad neodest oleks rukkist Sangaste, Sampanja ja talinisust — Sangaste, Willa Swea; suwinisust — Rubiin, Diamant Janetzki warane; 2 tah.-odradest Kuld ja Rimpan Hanna; 4 tah.-Rothlef; kaer-Wõit, Kuld wihm, Dippe Überwinter ja Kehra saagirikas.

Esimene nisunäitus, kus oli hinnatud tähtsamad meil kaswawad wastawad nisusordid ja mitmed kohalikud maa nisud. Hindamisel wõeti arwesse terade niiskust, hektoliitri kaalu, tooreproteiini, jahu wärwi ja jne. omadusi, peale selle weel oli igast nisust mitu tüpsetatud saia proowi, kus oli hinnatud saia paisuwus, koorutese wärw, augukeste ühtlus jne. Hindamine sündis punktide abil, kus kõige enam punkte oli saanud Sangaste talwenisu — kolm 1 ja üks 2 auhind. Küpsetuswäärtuselt on meie nisu täiesti wõrdne, mõned sordid isegi paremad kui Saksamaa nisu. Kuulus Ameerika Manitoba on wähe parem paisuwuselt. Wõttes aga 50 % Maintobat ja 50 % meie kohalikku nisu saame sama wäärtuse saia, maitselt isegi parem. Sellepärast on ka sunduseks tehtud meie suurweskitele tulewikus tarwitada 50 % kodumaa nisu.

Peale selle oli kõigi meie katseasutiste poolt wäljapandud: diagramme, tabeleid katsete tulemusteft ja kogusid tähtsamateft kahjuritest. Huwitawalt oli hiirte wäljapanek koos nende poolt sünnitatawa kahjuga.

Ew. Timusk.

Voka uus vallavolikogu.

Esimesel koosolekul valiti vallavanemaks Otto Seestrand, abideks N. Martpõld ja Ant. Mägar.

Woka uue wallawolikogu koosseis kujunes järgmiseks: põllupidajate koondus — Ant. Aruwald, Jul. Pärnamäe, O. Seestrand, Joh. Mägar, Joh. Reelo, Ant. Mägar; põllumehed — Nik. Martpõld, M. Mägar, Ad. Otto, H. Kalle, E. Woormansik, J. Weitmann, R. Blau; üleriiklik maatöörahwa ühisus — Rud. Räbin, K. Teetlok, T. Tamm, Al. Alep; kalamehed ja käsitöölised — A. Kippar, Rud. Milli.

Põllupidajate koondusel oli 6 nimekirja, põllumeestel 3, maatöörahwa ühisusel 1 ja käsit.-kalameestel 1.

Uue wolikogu esimesel koosolekul waliti wallawanemaks Otto Seestrand, abideks N. Martpõld ja Ant. Mägar.

Otto Seestrand oli warem juba kaks korda wallawanemaks, sellega käesolewal korral waliti ta kolmandaks korraks walla etteotsa.

Sompa raamatukogu seisab tarvitamata.

„Seltsininadel“ pole „aega“ raamatukoguga jännata. Asja peaks korraldama.

Sompa Wabatahtlik Tuletõrje Ühing omas asutamispäewil kaunis rohkearwulise ning wäärtusliku raamatukogu, millist ennem kasutas kohalik Hariduse Selts. Siis wõttis tuletõrje ühing selle oma kätte. Kõik lootsid ja uskusid, et nüüd tugewama organisatsiooni käes raamatukogu, mille ümber juba waremailgi ajul palju lugejaid oli koondunud, tuntawalt suureneb ning hoopis hoogsamalt tegewuse astub, ent polnud nii: kõikide uskujate ja lootjate suureks hämmastuseks tuli täitsa uskumatu juhtumine — kogu ei awatud üldse enam. Suleti mürtsti uksed ning jäeti raamatukogu seltsimajasilti kaugele eemale, kui miski tähtsusetu kraam.

Ja niisuguses armetumas seisukorras ta nüüd ongi juba mitmendat aastat — kõigile arusaamata ning teadmata põhjusil ikka weel awamata. Raamatud hallitawad ja tolmuwad ära, ent lugemiseks wälja ei anta, waatamata sellele, et paljud noored raamatusõbrad ja wanadki seda korduwalt on palunud.

Sarnast mitte ilusat nähtust wõib wist ainult küll seletada asjaoluga, et need „kirjaoskamatud“ seltsiisad — ja neid on tõepoolest, ise kunagi hariduse järgi mingit tarwidust pole tunnud ega tema tähtsusest midagi ei tea, sellepärast nad ka seda noorsoolegi ei wõimalda. Küsimusile, millal raamatukogu awatakse wastawad need „wahwad“ seltsiisad juba kolmat aastat trööstiwalt: „Oh, kannatage pisut, las tulewad paremad teed, wiskab edaspidi wähe lund; a'ame raamatud kokku, küll siis saate!“ Ja Sompa noored mundkui ootawad ja ootawad raamatukogu korraldamist.

Üks kannataja.

„Alutaguse Elu“

maksab ainult

20 senti kuus 20

Tellige otsekohe lähemast

postkontorist.

Jõhvi uued vallavolinikud tahavad vallavalitsuse ja sekretäriaadi kulusid kärpida.

Uus volikogu tuleb kokku esmaspäeval.

Jõhwi senise wolikogu wiimasi koosolekut peeti möödunud nädalal. Wõeti wastu aruanne ja koostati eelarwe. Peale weel mõningate päewaküsimuste aruta mist lõpetas wana wallawolikogu oma töö.

Uus wolikogu tuleb kokku esmaspäewal. Siin on kõige pealt päewakorras uue wallawalitsuse moodustamine.

Nagu kuulda, osa wolinikke aga tahawad palkade kindlaksmääramisel ettepanekutega esineda wallawalitsuse liikmete palkade wähendamiseks. Ka tahetakse kärpida sekretäriaadi kulusid.

Vasaveres pole enam postiagentuuri ega ühtki telefoni.

Mõlema järgi on suur tarwidus.

Weebruarikuu lõpul kaotati Wasawere postiagentuur, põhjustel, mida kohalikud elanikud ei tea. Asemele jäi ainult postitalu. Postiagentuuri järgi oli aga suur tarwidus. Postitalu ei saa ikkagi agentuuri aset täita.

Teiseks suureks imestama panemaks puuduseks on, et terwes Wasawere külas pole ühtki telefoni. Wajadus selle järgi oleks, kuid pole asja ülesmõtjat.

Tuli surmas inimese.

Teine sai raskesti vigastada.

Läinud pühapäewa hommikul juhtus Püssis raske tuleõnnetus, mille tagajärjel üks inimene surma ja teine raskeid tulehaawu sai.

Tulekahju sai alguse põlewast lambist, mis plahwatas ja kingsepa õpipoisid Krõlowi ja Golini põlewa petrooleumiga üle paiskas. Selle peale waatamata hakkasid mehed tuld ja tuba kustutama, mis ka korda läks.

Seejuures said nad aga nii raskeid põletishaawu, et Golin ööl wastu esmaspäewa heitis Narwa haigemajas hinge. Ka Krõlow suri hiljem saadud wigastustesse.

Jõhvi tarvitajate ühingu tegevusest.

Tarvitajate ühingu läbimüük tuntavalt suurenenud.

Jõhwi tarwitajate ühingu pea-koosolekut peetakse 6. aprillil Jõhwi tuletõrje ühingu ruumes. Aruanded on juba liigetele kätte saadetud.

1929 a. aruannet wõrreldes wõib märgata tuntawat edenemist läbimüügis, mis 1929 a. 421 622 trooni le tõusis. Kõige edukam oli Raudi abikauplus, kus läbimüük 25 859 kr. peale ulatus. Kauplused Toilas ja Kahulas olid wähema läbimüügiga.

Kuna läbimüük suureneb, ei suurene wastawalt aga ülejääk. Seda oli ainult 3 102 krooni, sellega puhtakasu % olla 1. See oleneb kindlasti ka tehnilisteft kuludest, mis näiwad olewat liiga suured, näiteks on sõidu- ja päewarahad, mis möödunud aastal 58 800 senti olid, nüüdses eelarwes 75 000 sendile tõstetud.

Läinud aastane kulude ja tulude arwe oli tasakaalus, üldse kr. 29 317.75, tänawuaastane eelarwe 28 500 kr. Arwete seis 31. detf. l. a. kr. 95 205.56.

Liikmeid tuli aasta jooksul juure 11, lahkus 8, seega aasta lõpuks ühingul 346 liiget, osamaksu summaga kr 5 912.67. Nagu näha, üldiselt sammub tarw. ühing edu poole.

Kohtla-Järve haigekassa tegevusest.

Läinud aastal eriti rohkesti haigus-abirahasid wälja makstud.

Kohtla-Järwe haigekassa tegewuses wõib suurt hoogsust märgata. Möödunud aasta oli haigekassale 8-daks tegewusaastaks. Kõik neeed aastad on töötanud suure liikmete hulgaga ja rahalise ülejäägiga. Ainult 1929. a. oli esimene aasta, kus wäljamakstud abirahad ja kulud ületasid sissetulekud. Puudujääki oli 567 000 senti. See summa kaeti eelmiste aastate ülejäägidega.

Puudujäägi tekitajateks olid wäga rohkearwulised gripi juhtumised, mille rawimiseks suuremaid summe wälja anti. Ka tuli selle kõrwal ette palju juguhaigust. Suguhaiguse all kannatanuile tuli 700 kr. haiguse abiraha wälja maksta.

Ka tuli saata tööliste perekonnaliikmeid kaugemale rawimisele, milleks kulus 5665 krooni.

1929. a. aruanne oli tasakaalus, kr. 46 913. 1930 a. eelarwe on tasakaalu wiidud kr. 40 600. Eelarwes on ettenähtud kõige suurema wäljamineluna abirahad, suwekoloonia kulud jne.

Potsepad saatsid rohke õllega ametivenda.

Lahkunule anti veel hauda õlut.

Läinud nädala lõpul matsid Jõhwi potsepad oma üht ametiwenda. Saatmas olid pea kõik ametiwennad, milleft kogus kaunis kenake kogu saatjaid.

Lahkuja saatmine kujunes ka täiesti „wäärikaks.“ Juba leinamajas tehti kõwad topsid, kus iga topsi wahel lahkujat peetud „kõnedes“ meelde tuletati. Awaldati pisarateni kahetsust, et puusärgis lamaja enam oma matusepeost osawõtta ei saa.

Eriti ärdaks muutus meeleolu hauakaldal. Üks wana potsepameister, kelle õpipoisiks kadunu oli olnud, ei saanud enam muidu, kui lahtise haua kaldale õllekorwi tõi ja hauda klaasiga õlut walas — et joogu weel lahkunud ametiwend wiimast korda! Peeti weel „kõnesid“ õige käredalt ja ärdalt, siis lõpuks lahkuti.

Ollakse ju üks potsepapere!

Sündmuste kroonika.

Tollikonverents lõppes.

Lepingule kirjutas ka Eesti alla.

Genfi tollikonwerents lõppes. Kirjutati pidulikult alla tollitariifide stabiliseerimise konwentsioonile. Allakirjutas ka Eesti. Konwerentsi otsekoheseks tulemuseks on tollilepingute pikendamine üheks aastaks.

Riigikogus käsil eelarwe lugemine.

Riigikogu koosolekutel on tulewane riigi eelarwe 2. lugemisel.

Poolas walitsuse kriis jätkub.

Peaministri kandidaadi marssal Szymanski deklaratsioon ei leidnud erakondades poolehoidu. Poolitilistes ringkondades kardetakse, et Szymanskil üldse ei lähe korda walitsust moodustada.

Kutepow Moskwas?

Üks wene rahwuslaste leht kuuleb, et Kutepow olewat wiidud Moskwa.

Osa võrke jäi ikkagi kadunuks.

Toila kaluritel wiis jää 10 nutt wõrku.

Nagu warem teatatud, said Toila kalurid osa wõrke jää seest kätte. Wõrgud olid küll kaladega täidetud, kuid kalu ei saanud, nagu kalamehed räägiwad, tarwitada põhjusel, et merekilgid neid aulikseks närinud olid. Wõrkudest leiti suurel arwul merekilke.

Kadunuks jäi aga osa wõrke ja nagu nüüd selgunud, on neid arwult 10, millede wäärtus umb. 50—60 tuh senti. Otsimised ei annud mingisuguseid tagajärgi.

Naiskodukaitse käsitöö kursused Purus.

Kursused kestsid 13 — 25 märtsini.

13 — 25 märtsini korraldas Naiskodukaitse Jõhwi jsk. Puru külas lühikesed ajalised käsitöö kursused. Lektoriks (kursuste juhatajaks) oli prl. Kask. Osavõtt kursustest oli rohke.

Kursused olid esimesed selleşarnased Purus ja kujunesid naisseoole üsna tulusaks õppetunniks.

Jõhwi Põllumeeste Seltsi

juhatuse koosolekut peetakse pühapäeval 30. märtsil Jõhwi alewis. Arutatakse esijoones näitusesse puutuwaid küsimusi.

Kodumaa marjaveinid

valmistan ainult **naturaalveine** mitte aga kunstlikke.

Kõike veine saada **suurel arwul tehasest,** Wabriku t. 4 ja wäiksel arwul **Jõhwi weinikauplustest.**

Austusega

A. Danilevsky

Jõhwis.

Näitlejanna.

Austria kirjaniku Lad. Fodori järgi R. H.

Järgmisel päewal ei tulnud ta üldse enam koju. Isalt saadud kõrwakiil oli suureks tõukeks tema näitlejannaks saamisel. Me teame aga, et isa kõrwakiilu mitte sel põhimõttel tarwitusele ei wõtnud, waid hoopis asjaolul, et tal tütre näitlejanna kutse meeletuletamine ikka ohke rinnust esile tõi.

7.

Kui teatrihooaeg lähenes, püüdis ta teatrisse pääseda. Rääkis teatridirektorile anneteft, mida ta enese juures leidnud olla. Direktor kuulas, naeratas ja lubas talle koha kindlustada. Ta esimene karjääri aste oli teatrimaja walgesaal. Siia sai ta baaridaamiks, kuid wõimalustmööda lubas direktor tal ka tähtsusetumais kõrwalosades näidendis kaasamängida.

Baaridaami elukutse wõimaldas talle keskmise suurusega nädalapalga, millega ta wõis wabalt elada. Sel ajajärgul oli tal palju tuttawaid ja need olid üksteise järgi, wõi õieti ta käis käest kätte. Ta püüdis seda mitte tunda. Õnnelik oli ta, kui awanes wõimalus näidendi osa mängimiseks.

Ta elas elegantses Budapesti kahetoalorteris. See korter oli kui kõige armsam pehme pesa woolawas wees, waikuseft nõrguwate lambisirmidega, salami ja sardiinidega söögitoas ja mis kõige tähtsam, ta oli üksi oma annetega ja unistustega.

Sõbrad kadusid üksteise järele. Neist jäi mälestuseks ehteasju, persiawaipe ja kunstiesemeid. Kauemaks oli üks sõber, pehmehingeline, kuid ka see läks, kui sai kuulda mõnd asja ta minewikust. Õnnetuselapsele ei jäänud muud üle kui mugaw kahetoakorter ja waluline mälestus wanadest headest aegadest. Kuid walu tuli ära wisata ja warsti hoidsid teda jälle uued käed.

Kuid ta oli ikkagi üksi omas mugawas elamus. Ta polnud weel omal sihil, mis lubaks kõike walida. Nüüdseft alates palwetas ta ärdalt ja kogu südamega. Ta palus, et keegi teatrinäitlejannadest haigeks jääks, mille läbi tal wõimalus awaneks etteastumiseks. Kuid asjatu oli see iseeneseftmõistetawalt.

Siin tuli ta weendumusele, et näitlejannad kui mitte raudbetoonist, siis wähemalt rauast on ja et kõige rumalam spekulatsioon on oma ametide haiguft ehk surma oodata. Sihile jõudmiseks pole waja mitte õnne, waid rohkem juba energiat. Ja tal oli õigus. Ta käis igal proowil. Tagajärg tuli warstigi. Tema esimene suurem triumf jõudis ühel proowil, kuhu tema pealtwaatajana tulnud oli. Tema ja üks härra päewawaras. Tarwitati kahte osalift. Mõlemad jookfid kui kõige esimesed wälja. Triumfiks oli selleft küllalt, et teda lawale lasti kui teine daam. Ja siit läks edu suurte sammudega. Sündis midagi suurt. Ta sai ühe õhtuga üle Budapesti tuntuks. Ta sai kuulsaks anni tõttu, mis juba kolmeteistkümne aastaselt awalikuks tuli.

8.

Laseme werstapostid oma eest mööda. Need werstapostid olid juba panktirid, suurtöösturid, luuletajad, teatridirektorid ja kaugemalt puudutas teda teatripublik. Nüüd wõis tema oma tujukusi nende üle sammudes näidata. Täna peame end sellega tröösti ma, et tal oli õigus.

Ta teadis oma wõimu. Leidis suure ja ümberlükkamatu tõe. Inimesed, kes üht kõrgustesse tõstawad, mõtlewad ise lõpuks järele, et üks on ülesse tõstetud ja hakkawad seda ühte imestama. Sellepärast räägiti tema sõnadest kui Goethe ütlustest. Närwiarstid analüseerisid teda, kirjamehed tegid temast esseesid, rätsepad ja naistelawategelased töötasid ümber tema leha, mehed püüdsid teemda tema tujusid, rääkisid temast, anusid tema armastust, ja mis kõige tähtsam: kõik waatasid ja imetlesid teda.

Ja kõige lõpuks teenis ta rohkem kui kolm ülikooliprofessorit ja sellega siis rohkem kui filosoofia fakulteet. Selle kõige saawutamiseks oli tähtsalt kaasa aidanud ka saatuslik kõrwakiil, nagu ta ajalehemeestele ütles:

„Minu isa on mind, kui ma talle ütlesin, et tahan näitlejannaks saada, kõrwakiiluga järeleaidanud!“

Sellega tee tema wõimule. Mis on näitlejanna wõimu põhjuseks? Wõibolla, et ta ilusam, wõluwam ja sügawahingelisem on kui kõik ilusad ja sügawahingelised asjad, mis elu elatawaks teewad. Wõi tarwitawad mehed alati üht naist, keda igal õhtul kollektiiwselt armastada? Wõi olid kõige põhjuseks tema jalad?

Wõimalik. Niisamuti wõimalik on aga ka et tema teel edule, hiilgusel ja müstilisel wõimul inimeste üle, weel lihtsam seletus on. Tema oli kõige juures ainult naine! Ja siin pole midagi ebaloomulikku.

(Lõpp).

Näitekunsti kursused Purus.

Huwi ja hoog suur.

Puru Muusika Seltsi korraldusel on Puru rahwale lühiajalised näitekunsti kursused käimas. Kursust juhatama on kutsutud wanem näitekunsti instruktor Rix Kuljus, kel juba mitmeaastane praktika seljataga. Purulased näiwad asjast wäga huwitatud olewat, sest kursustest osawõtjate arw ulatab 40-ni. Töö käib iga õhtul kella 7. alates kunni hilja ööni. Aeg on üürike, tööd on palju. Antakse igasugu juhatusi ja õpetusi näitelawa- ja seltskonnategewuse alal, mida Puru tegelased tulewikus — edespidises töös ärakasutada wõiwad. Lawapraktilises töös — wõetakse läbi suurem näidendoperett s. o. A. Kitzberg'i „Kosjasõit“, mida kursuste lõpp-peol 30. märtsil s. a. Puru rahwamajas ettekantakse. On loota et ka seekordne pidu wist õige rohkearwulise publiku ligi tõmbab, sest kes ei tahaks näha ja waadata Puru tegelaste edusamme. — — Confutsius —

Mäetaguse - arenev nurk.

Edenemine ja hoog nii majandusliku kui seltskondlise töö alal.

Elu Mäetagusel liigub järjest ikka edu poole, milleks kaasa aitawad majanduslikud ja kultuurlised ettewõtted, missuguseid leidub üle walla igas külas.

Eriti silmatorkaw on Mäetaguse asundus ja just sellepoolest, et sinna on koondunud ajajooksul kõik walla tähtsamad asutused ja ettewõtted, nagu: postkontor, ühiskauplus, ühismeierei, 6 kl. algkool ja t. Asunduse läheduses asub ka wallamaja.

Kui keskkoht, on terwe asundus ka kõigerohkem arenenud teistest ümberkaudsetest küladest. Suurt abi edenemiseks on annud uutele asundusmajapidamistele wõrdlemisi hää maa, kui ka see, et suurem osa asunikkudest on endised wäiketalu pidajad ja endised küla perepojad kellel oskust ja wilumust iseseiswa põllumajapidamise arendamiseks.

Kõige tähtsamaks sisseturekuks on siinsele põllupidajale piimakari, milleks annab häid eeldusi hää heinamaa ja lähedal asuw ühismeierei.

Suurem osa asunikkudest on omale juba kõik eluhooned ehitanud, ainult wähestel on need weel ehitamata ja peamiselt just nendel, kes seni on saanud endiseid mõisa hooneid kasutada.

Peale majandusliku edenemise on märgata edusamme seltskondlises elus, milleks suuresti kaasa aitab wõrdlemisi suur haritud tegelaste arw.

Üheks puheks aga Mäetagusel, iseäranis asunduses on wiimasel ajal järjest suurenew joomine. Pea igal pühapäewal ollakse „purjutamas“, samuti tihti ka äripäewal. Suuremaks joomisele ahwatlejaks on kohalikus ühiskauplusses müügil olew õlu.

Peale õlle, on weel hulk salakõrtse, missuguseid ümbruskonna õhkkonda oma kaubaga rikuwad. „Deo“.

Maaparandus tööd Valastes.

Kaewatakse magistraal-kraaw.

Jaoskonna agronoomi E. Timuski eestwõttel on Walaste põllumehed otsuse teinud heina- ja karjamaade kuiwendamiseks kaewata Walastesse suuremat kraawi. Kraaw peab läbistama madalamaid heina ja karjamaid. Wesi kawatsetakse juhtida merre.

Kaewamistöödega tahetakse algust teha kohe, kui ilmastikuolud lubawad. Esijoones kawatsetakse ajutada weeüüing.

Merekonverents jatkub.

Londonis jatkub jällegi merekonwerents. Briand saabus jälle Londoni, et tööst osa wõtta.

Maleteateid.

Jõhwi alewi maalemeistri turniiris, mis mõni nädal tagasi algas, weawad Jõhwi „malekuulsused“ Dr. H. Kolbe ja h-ra. A. Aitjent.

Jõhwis Ühisõgunaasiumis on märgata male tegewuse tõusu. Korraldatakse simuletane, millede andjaks Jõhwi paremaid maletajaid R Daniel.

Üleriiklikud politsei spordiesivõistlused Narvas.

Korraldatakse 11, 12 ja 13 aprillil raskejõustikus ja pallimängudes.

Üleriikli politsei spordiesiwõistlusi peetakse sedakorda Narwas. Wõistlused tõotawad erakordselt huwitawaks kujuneda. Esimesel wõistluspäewal on jõukatsumised lautenises ja tõstmises. Teise päewa kawas on kreeka-roomamadlused ja wõistlused wõrkpalli mängus, kuna kolmas ja wiimane päew kuulub wõistlustele poksis ja korwpallis.

Wõitjatele jagatakse auhindu.

O/ü. „Viru“ piimatööstuse lõpuvaatus.

Oksjonihaamer tegi puhta töö.

Omal ajal asutati Rakwere end. Grossi piimatööstuse ruumides O Ü „Wiru“ piimatööstus; Meirei sisseseade oli eeskujulik, kuid puudus selleks kohapeal piim. Seda silmapidades, laiendati koorejaamu üle maakonna. Nii neid leidus meie ümbruskonnas Sompas, Atsalamas — Wõrnus, Rohtlas, Kukrusel jne.

Kuid koorejaamades jäi piim ka wäheldaseks ja suured äri'ulud ei laiknud wõistelda ühismeiereiga ja selle tegajarjets olid rahalised raskused.

Kohturriistawi poolt müüdi neil päewil meiereis sisseseade ära, ja järjekorda ootab kinniswara müük.—

Kui tahate hoida head meeleolu,

siis peate külastama minu suurimat

napsi-,

likööri- ja

veiniladu.

Kõiki lugupeetud ostjaid ettetänades.

Jõhvis, Turu pl. 7. Tel. 40. **A. VILLERS,** Jõhvis, Turu pl. 7. Tel. 40.

Mätaguse skoutrühm.

9. martsil s. a. ajutati Jõhwi Hundipoegade karja poolt Mäetaguse algkooli juure skoutrühm. Rühma päälikuks wõitis L. Peedo. Liikmeid on praegu 19 ja see on wäga rõõmustaw nähtus et ka waljaspool linna ja alewid skoutluse huwi tuntakse.

—e —e—

Läti peaminister Tallinnas.

Nõupidamised mitmeis küsimusis.

Neljapäewal jõudis Tallinna Läti pea- ja wälisminister Zelminsch Wastuwõtmas olid wälisminister Lattik, sõjaminister Köster, wäliskom. liige A. Tupits ja t. kõrgemad ametnikud. Jaamahoone oli ehitud lippudega.

Läti minister sõitis Tallinna nõupidamisteks wälisministeer Lattikuga. Arutati mitmesuguseid küsimusi. Otsustati aprilli algul mõlema riigi esitajad kokku kutsuda, et sadamamaksu rewideerimise töid korraldada.

Järgmistel koosolekutel arutatakse majanduslisi küsimusi.

Kuulutage

„ALUTAGUSE ELU'S“

Rännak mööda Alutagust.

Reisiweste.

K. W.

Jõhwi jaamas ostsin omale hommikul wärsked ajaleheb ja kui nad läbi waadanud olin, siis hakkasin maanteed mööda Narwa sihis liikuma. Õõsel oli wihma sadanud, tee tolmu kinnilöönud ja nüüd hommiku wilus oli suurepärane kõndida. Otse sihis, kuuse ja männa metsa wahel, jookseb lai, hall maantee. Ühelpool teed, kraawi serwal, püstib telefoni postide sirge rida.

Paari kilomeetri käimise järel, elatanud pika Kõrwe kõrtsi kohal, mis jõe ja maantee weeres üksikult püsib, saan kätte oma eeltäijad. Need on — lühikese kasuvõnaline, sinalaks muutega ja tüübilise Eesti naaberontega tüse maaneiu ja tema käekõrwal, arwatsen, nelja aastane tütarlapsuke Herta. Laps on juba wõsinud ja noor ema peab teda jageli fälle wõtma.

Meil sobib jutt. Ma saan teada, et minu taastaed Narwast külastanud tagasi on sõitnud ja nüüd liiguwat koju, ühte merekaldal asuwasse randa külasse.

„Kuidas meeldis Narwas“, küsin ma noorelt rändilt.

„Ei meeldinud sugugi.“

„Miks?

„Käisin seal Pime aias. Nii wastik oli seal“.

„Mispärast wastik?“

„Jeh, mispärast. Naised rahwad Narwas on nii langenud. Ei tea kuida mees rahwad nendega üldse läbi käiwad. Häbi peaks ometigi olema, aga seal ei panda seda miskärts. Awalikke naisi on Narwas nii palju, et torkawad igal pool silma.“

Meie pööramе peagi suurelt maanteelt ära ja liigume metsawaheist lühemat teed, mis merele siirdub. See tee on aastat paarkümmend tagasi Oru losside omaniku poolt sihitud, et lähemat ühendust losside ja raudteejaamaga saawutada.

Meile tuleb wastu ilus, paljalgne talutüdruk. Ta juuksed on kirju rätiga kuuelisest kaetud. Tädi tunneb wastutulijat. Kui wiimane meist möödunud ütleb tädi: „See tes wastu tuli, on ka meie külast. Ta teenib seal ühes talus, poisimehe juures. See on ainult nii öeldu, et teenib. Ise aga elab temaga. Ja peale selle on ise weel nii kõrk ja uhke. Ei tea, mis peale uhkustab? Ma parem wõtan oma elu, kui nii: gust elu elada.“

Meie jõuame palide juurde, mis tee ääre wirna laotud. Jõuame wiimale, et ja'gu puhata. Herta on wäga wäsinud.

Kuid seal elawamats, kui üle tee palgi wirna alt pisuke, kõhn, pikergune loomake oma pea wälja pistab. See on noor nirk. Ta wahib oma läikiwate silmadega meie poole, kuid kaob peagi palgi wirna alla jälle ära.

Meie liigume edasi. Ilus on matkata metsawaheisi teed. Kuid kahjuks on mets kohati mahawõetud. Järel on waid jäänud raiesmik kännustikuga. Õnneks pole need raiesmikud weel kuigi suured. Kuid kes garanteerib, et nad tulewikus suuremaks ei muutu, kui siin jällegi mõne metsamehe agar kirwes tegutsema saab. Ma ei tunne kahjuks neid määrustikke mille järele meil metsa mahawõetakse. Kuid arwan siiski, et teede ääres, millised suusktusкohtadesse wiiwad, metsad mitte maharaiutud ei tohits saada. Raswaw mets on ju ümbruskonna iluks. Kui ta aga siiski mahawõetakse, siis palistab suusktusteid ainult kurb ja lage raiesmik.

Meie jõuame metsawahi majakesesse, mis kuuskede all tee serwal püstib. Tädi jääb siin Hertaga maha, sest ta tahab lapsele piima ja toitu muretseda. Mina liigun aga ütsinda edasi.

Heinamaadewaheliisel teekäänakul liigub wastu wanker. Wankris istub poolunine kõssis mees. Ta peatab hobuse ja küsib minult oma paberossile tuld. Selgitab, et heinalistele kesknommikut wiima läheb. Kahjatseb et teel piimaläniku ümberajanud. Äraõitses ütleb weel: „eila oli Toilas pidu, mina olen pillimees, puhusin pasunat. Hiljem hakati napsi wõtma kuni hommikuni“.

Nüüd saan ma aru, miks piimaläänik ümber läks. Ma waatan kahetsewa pilguga seda äraõitwat wäsinud meest, kes kasuahastuses oma pütsid hapupiimaga ära on määrinud.

Ees aga kerkiwad silmapiirile esimesed Toila küla talud. Nägusad eluhooned, kiwilaudad. Eemal wasakul on kogu majasid — see on Pühajõe mõis.

Ma läbistan küla. Suwemajad seisawad weidi eemal puude warjus. Otsin üles oma tuttawa, kes siin suwitab. Meil oli kokkukõneldud, et reisumatka koos teeme ja rannaweert mööda jala Narwa-Jõesuu siirdume. Nagu kõik kunstnikud, nii ka minu tuttaw on isewärki tujukas mees. Palus mind pealelõunani oodata, tal olla tarwis ühte portreed lõpetada. Ühtpoolikul ütles, olla wähe päikest olnud, ta pole saanud maalida; ma aga oodaku homseni, siis tuleb ta tingimata kaasa.

Kuid ma kahtlesin, kas mu kunstnikul hommegi mahti saab olema ühes rännakule tulla ja seepärast otsustasin üksi jätkata oma kord alatud reisi.

Sirdun rannikule. Siin walitseb waikus ja rahu. Pole näha inimesi. Ümantimesed on wist tööde, kuid suwitajad puhkawad wist praegusel tunnil.

Peatan kalda peal. Suurepärane mere panoraam. Merel pole märgata ühtki laewa, ei ühtki suusu. Ainult kalda all wuriseb mootor. Kalurid nähtawasti sõidawad oma räimewõrke merele wiima.

Kaugel üle lahe wõib märgata kollast maastikku tagaseinal olewa metsajoonega ja walge torniga. See osutab Narwa-Jõesuu tuletorniks. Wõtan plaisi kalda äärest pingil. Naudin merd, tema suurust ja ilu, keegi ei sega. Ainult alt kostab tajane lainete mühin.

Ma olen rõõmus, et linna umbusest õhust siia mere rannikule olen pääsenud.

Reporter Sinilinnu esimene kõmusõnum.

Esemise sõnumi saateks Sinilinnult:

Nüüd tagant järele imestan isegi, et see minu esimene lõõknumber ilmagi trükimusta alla sai, ja siin allpool ta seisabki trükitult. Kel huwi kõmulise numbri järgi, see lugegu.

Et esimene asi ikka juurena tundub olga need kas wõi esimesed reporterikannusedki, siis ei saa muidu, kui pean kahe ja poole sõnaga raakima, kuidas ta tanu, ei, trükimusta alla sai. Kui wiisin ta toimetajale, siis tegi too naeratawa näo ja küsis, kas ma selle siis tegin kui sõnumi eellikude tegemiselt tulin. Muidugi mõista, ütlesin ka seda, et täiesti kaine peaga seda tegin, ainult suur loomiswaim tuli kiusama.

Mu pihtimus waimust ei näinud selle mehe südant pehmendawat. Kõige lõpuks tema noomitus õnest tulin weendumusele: Ei tohi oma waimu lasta nii suurtel rohumaadel jalutada. Ei tohi lahendada waimu abil kas wõi meiegi alewiprobleeme, sest waim wõib minna peruks, nagu ühelehe meestel, kes wolikogu laiali saata lubawad. Mõned kodunurga riigikoguliikmed olewat meie wägewast kriisist ajalehest lugenud ja lõbusalt muhatanud, ja ega nüüd nalja ei tulewat, riigikogu saatwat meie woli'ogu laiali.

On nüüd kuidas on, kuid tolle kõmusõnumi mõju oma esimesele sõnumile ei hakka salgama. On wana wiga, et algajail reporteritel „on ainekriis“, ei ole parajat, millest kirjutada. Ja sealt head juhatust wõites ma oma esimese sõnumi tegingi ilma kõige suurema ainehulgata.

Praeguseni ei tea, mille pärast tegi toimetaja kahtlewa näo ja küsis:

— Olete Teie ka käinud Waksali puiestee?

— Paar korda olen . . .

— Waat seal ongi wist selle omapärase wägewa stiili selgitus! hüüdis too härra kahjurõõmsa häälega.

Ma aimasin paha ja püüdsin wabandada:

— Paar korda jaama minnes olen sealt läbi läinud, isegi jalutanud ei ole. Wiimane kord, kui tädi pool käisin . . .

See päästis. Toin elaja muutus jälgi lahkemaks ja lubas sõnumi jooneall ilmagi ära trükkida. Et olgu eeskujuks misjugune sõnum olla ei tohi. Hea niigi!

Jõhvi alewit juhtima Kutepov?

Pagulaste kindral juba teel Jõhvi?

Kingsepaselli Pigipoisi tark algatus.

Jõhwi alew seisab ummikus, see on fakt. Kindlasti suures ummikus, sest pole tal walitsust ega ka wõimet otsuste tegemiseks. Kuid on aga „tiiwad“ — tasawägised, tugew-wägised, nii et tööst midagi wälja ei tule.

Mis siis teha selle jonniwa „poisiga“? Asja ei saa lahendada nagu laulus — anda „ta“ õige külakarja! Sest küsi esiteks, kas neid tarku isandaid üldse keegi karja wõtab, sest kes tahab, et karjapoiss peremehest targem on? Pealegi on mehed weel arwatawasti harjumata jalgadega, wiinawõtjad ja sõõwad rohkem, kui kolm kaswajat karjapoissi.

Nagu öeldud, külakarja ei saa neid anda esiteks sel põhjusel ja teiseks — ega nad külakarja lase end kaubelda! Peawad selleks targaks!

Wallamehi walitsema tuua ka ei saa, nad ei tule Wolinikke laiali saata — seda ei saa, olgugi, et mõned riigikoguliikmed asjast kuuldes lõbusasti muhatanud, „huwi tunnud.“ Rohkem on waja.

Selleşt kõigest on ikkagi mähe.

Peame mõtlema alewipea toomise peale wäljastpoolt. Nagu „huwi tundnud“ inimesed räägiwad, tahetakse Jõhwi alewit juhtima tuua Pariisis kadumisega kõmu teinud pagulasest kindral Kutepow. Selle jaoks ta Pariisist ära „warastatudki“. Olewat praegu teel.

Kuidas see asi kõik rõõmsale pöördele sündis? Kõigepealt „tunti huwi“. Wäga lugupeetud härra Pigipoisi, ametilt kingsepasell ja wene pagulane oli selle tähtsa mõtte algataja. Kõik tehti tipp-topp walmis, Pariisi saadeti kiri kindralile päris roosawõõdilisel paberil 4 sendilise ümbrikuga ja nüüs oodatakse tagajärgi, mis kindlasti kordaläimuks kujunewad.

Lõpumärkus reporter Sinilinnult:

Nagu näete, tulewase une Jõhwi peatöökawa puudub. (Oli küll kirjutanud, kuid punane kriips tõmmati neist ridadest läbi) Sellest pole ka wäga kahju, sest see tuleb selles meie nurga pisiajalehes pealkirja lõpus küsimusmärgiga. Harilikus korras! Tuleb, kui sellele lehele kõmupuudus kätte tuleb ja wängemat ei ole. Küllap ta wõtab siit tuult (rohkem pole tarwis) ja mehise deklaratsiooni kokku seab.

Nagu eelpool juba ütlesin, minagi tundsin huwi selle küsimusmärgi stiili wastu. Kirjuta, mis aga parajasti meele tuleb, wiska aga lõppu küsimusmärk, siis pole midagi karta ja kõmu on laialt. Kahjuks niisuguseid kirjutusi ajalehed ei tarwita. Enam seda stiili siiski ei poolda, jätan teistele.

Lugupidamisega

Teie Sinilind.

Warane kewad, lõvkesed. . . .

Kõik tüürib kewade poole. Päikesepaiste ja soojus on päris kewadised. Warane kewadl Rahwatarkus aga ütleb: pikk kewad, külm kewad! Pööripäewa tuuled ei kuulutanud ka just sooja, selles suhtes head. Kuid praegu on siiski soe ja juba wõib näha lõvkesi taewa all.

—o—

Maiskodukaitse Jõhvi patarei jaoskonna

peo-õhtu

korraldalakse pühapäeval 30 märtsil 1930 a.

Jõhvi Tuletõrje Ühingu ruumes.

:—: Algus kell 8 õhtul. :—:

Eeskavas: Kõne Viru maleva propaganda pääliku R. Kuljuse poolt

„Vabaharidustöö kattsellidus“

Näidend:

„PRUNT“

Loterii-allegri—hääd asjad. Einelaud.

TANTS.

Sissepääs: I plats (3 rida) — 1 kr. 50 s., II pl. 1 kr., III pl. 75 s., IV pl. 50 s., õpilastele 25 s. Tantsuks pääsetähed 50 s.

Juhatus.

KREDIIT PANGA JÕHVI OSAKOND

(end. Jõhvi Laenu-Hoiu Ühisus asut. 1910 a., Jõhvi Vastast. Krediit Ühisus, A.-S. Jõhvi Pank, Põhja Panga osakond).

Jõhvi alevis, oma majs, Turuplts 1, Trtumnt. 2, kuu esimene rahaasutus Alutaguse keskkohas Jõhvis, on

Eestis kõige suurema erapanga osakond.

Võtab raha hoiule jooksvale arvele ja tähtaja peale, kus juures pank tempelmaksu oma kanda jätab, makstes aja-ohast %. — Diskonteerib vekslid, annad laenusid obligatsioonide ja muude kindlustuste vastu. — Võtab sissenõudmiseks vekslid, veokirje ja muid dokumente. — Saadab raha igasse kohta kodu- ja väljamaal piiramata summades. — Ostab ja müüb välisraha ja tschekke. — Raha, dokumendid ja väärtused hoitakse tulekindlas teraskambris 6 luku taga. — Teraskambris asub ka hoiulaegaste kapp. — Hoiulaekad üüritakse soovitajatele välja å Kr. 3.— eest aastas. — Laeka võtmed saab üürija oma kätte.

Aadres: Jõhvi, Turuplats № 1, telegrammidele: Jõhvi—Krediitpank; telef. 19.

Ärltunnid kella 9—14. Kõige austusega: **Osakonna juhatus.**

Kõnekoosolek!

30. märtsil 1930 a. kell 2 p. l.
Jõhvi tuletõrje ühingu seltsimajas.

Kõnekoosolek.

1. Kõneleb Riigikogu liige **HANS MARTINSON** 1905 a. poliitiliste tegelaste põgenemine ja pagulaseelu välismaal.
2. Kõneleb **MIHKEL MIHKELSON** Praegune poliitiline olukord.

Pärast kõnesid läbirääkimised.

Toila Vabataht. Tuletõrje Ühingu

16 märts. 1930 a.

loositud loterii võitude nr.

1. Peavõit. № 716, gram. 2. № 952 lauakell. 3. № 1148 kott saijahu. № 362, № 1190, № 1230, 1226, 644, 1185, 530, 921, 795, 267, 320, 496, 272, 502, 450, 1143, 296, 319, 306, 348, 516, 51.

Pileti ettenäitamisel antakse ühingu kassapidaja hr. Jüri Otto juures võitetud asjad kätte.

Juhatus.

Teadaanne.

Käesolevaga teatan, et olen härra **Nikitinilt** koloniaalkaupluse ülevõtnud täies ulatuses.

Minu juurest alati saadaval esimese järgu koloniaalkaubad.

Kõige austusega

V. Straus.

Jõhvis, Narva t. 43.

Kevadiseks hooajaks kohale jõudnud

A.-S.

«Unioni» vabriku

meeste-, naiste- ja lastejalanõud uutes fassongides ja moodsates värvides

Kummjalanõud.

Hinnad võrdselt 1929 a. odavamalt

RIIDEKAUBAD:

Kleidiriided kõikides värvides ja valmiskleitide laager

M. TRIISA

Jõhvis, Rakvere tän. nr. 1

O.-Ü. „Viru“

Jõhvi tärklisevabrik ostab

piiramata arvul

vabriku-kartuleid

päevakohaste hindadega.

Agent

toimetab igasugu ärilisi ja isiklisi asjaajamisi. Võtab enese peale tööstus- ja kaubanduslisi :—: esitusi. :—:

Kiire ja korralik tegevus.

August Reidolf

TALLINN, Granildi t. 5.

Soovitan ehituse hooajaks esimese ja teise sordi häid

telliskiva.

Esimese järgu

ahjupotte.

Hinnad võistlemata odavad.

Nahaparkimise tööstuses pargitakse kõiksugu tooresnahku, iseäranis lambanahku, mis märjaks saades kõvaks ei kuiva.

Kõige austusega
Aleksander Martin,
Kohtla-Järvel.

Kõrgeväärtuslike

A/S „Rotermanni Tehaste“

saia ja leiva jahu
ja kõiki teisi
vabriku saadusi

alati saada suurel ja väiksel arvul

Jõhvis

A. VILLERS

Turu plats 7. Telefon 40.

TÄHELPANU!

— — Kohale jõudnud — —

aiavilja ja juurikate

SEEMNEID.

Seemned on riiklise katsejaama poolt proovitud ja idanemise % kindlaks tehtud. Iga ostja võib julge olla, et minu juurest ostetud seeme — ostjaskonda rahuldab.

HANS LILL

JÕHVIS, TURUPLATS № 1. TEL. 4 JA 79.
(Krediit Panga majas).

Kohale jõudnud suurem saadetis

põllutööriistu, sordirauda, süsa, vankritelgi ja kõiksugu rauakaupu.
Ameerika valge petrooleum, bensiin, Schotti j. n. e. heeringaid tünni-, pool-, :—: ja veerandi viisi. :—:

Suures valikus alati saadaval **keedunõusid. tasse taldrikuid** j. n. e.

Suurima austusega

A. VILLERS,

Turu plats 7., tel. 40.

Soovitakse osta häid piima lehmi.

Teatada Jõhvi

h-ra **LILL'i** ärisse.

Turuplats № 1. Tel. 4.

Müüa

3 tonnine täiesti sõidukorras vähepruugit. veoauto firma „Fuks“

Näha ja kaubelda kohapeal

Jõhvis, Narva t. № 14. **Arnold KALLAS.**

Jõhvi mõisas müüb kärner

hapuid kapsaid

suurel ja väiksel arvul.

M. Minis'e trükk, Narvas. 434-30.