Täna 8 leheküge.

Toimetus ja talitus
Jõhvis
Turuplats Nr. 1.
Telefonid Nr. 4 ja 79.
Toimetaja kõnetunnid
kella 11—1.
Tellitus avatud 9—6.

Kuulutuste hinnad:
Kuulutuse küljel 8 senti m/m ühel veerul, tekstis 8 senti m/m ja lehe esiotsas 6 senti m/m.

Ilmub 3 korda nädalas.

Üksiku numbri hind 5 senti.

ALUTAGUSE ELU

Jõhvi ja Alutaguse häälekandja

Tellimishind postiga 3 korda nädalas.
Kuu 60 senti, 3 kuud 175 snt, 6 kuud 340 snt 12 kuud 6 kr. 75 senti
Üks kord nädalas iga laupäev.
Kuu 20 s., 3 kuud 60 s 6 kuud 120 s., 12 k. 240 s
Tellimisi võtavad vasta kõik postkontorid ja postiagentuurid.

Nr. 38. (87.) [38] Jõhwis, ülestõusmisepühadel 1931. II. aastakäik.

Suur valik elegantseid ja vastupidavaid vabriku jalanõusi

„Estoking-Union"

Ladu täiendatud. Hinnad väljaspool võistlust.

22. *Vabriku magasin. Joala* 22.

Likööri-, napsi- ja veinilaadu

Narvas, Suur tän. 24. **P. Teder.**

Luscher & Matteseni esitaja Narvas.

Alati saadaval suures väljavalikus kõiksugu kodumaa likööri, veinid, napsid. Tallinna „Akwa" firma veinid, ekstraktid.

Hinnad soodsad. **Hinnad soodsad.**

Rõõmsaid ülestõusmisepühi!
O. LAKSBERG
SAAPAKAUPLUS
Narvas, Posti tän. 53.

„Alutaguse Elu" lugupeetud lugejatele, kaastöölistele ja kuulutajatele-ärisõpradele
rõõmsaid ülestõusmisepühi!
„Alutaguse Elu" toimetus ja talitus.

Kevad nõuab ilu!!

Härradele suures valikus moodsaid kaabusi ja soni mütse.
Samuti ka lastele meeldivaid mütsikesi.
Sõjaväe, kooli ja muid vormimütse.
Tellimistööde kiire ja korralik täitmine.
Kaabude vormimine ja puhastamine.
Hinnad odavad.
Seda leiate mütsiärist
J. Roigas
Narvas, Peetri turg. 9

TEADMISEKS!!

Teatame oma lugupeetud ostjaskonnale et oleme oma äri 2. Märtsist s. a.
Üleviinud uutesse avaramatesse ruumidesse Jõhvis, Turupl. nr. 10. **Üleviinud**

Loodame et meile uutes ruumides samasugune soe osavõtt ja suur poolehoid osaks saavad.

Austusega
K.-m. A. Schmidt

Kõige vanem ja täielikum raadio-, grammofonide-, elektri-tarvete-, jalgrataste-, kellade- ja ehteasjade äri.

Jõhvis, Turupl. 10. Telef. 6 ja 77.

Olen oma saapa- ja nahaäri üle viinud uutesse kauplusruumidesse TURUPLATS NR. 10, vastu tarvitajate ühisust.
Austusega **VOLD. ABELOV, Jõhvis.**
Telefonid: äris 77, krt. 12.
Pühade hooajaks mitmesuguseid moodsaid jalanõusid.
Nahakaupu ja kingsepatarbeid.

Narva Linaketramise Manufaktuuri Ühisus

end. parun A. L. Stieglitzi linaketramise vabrik Narvas. Asut. 1751. a.

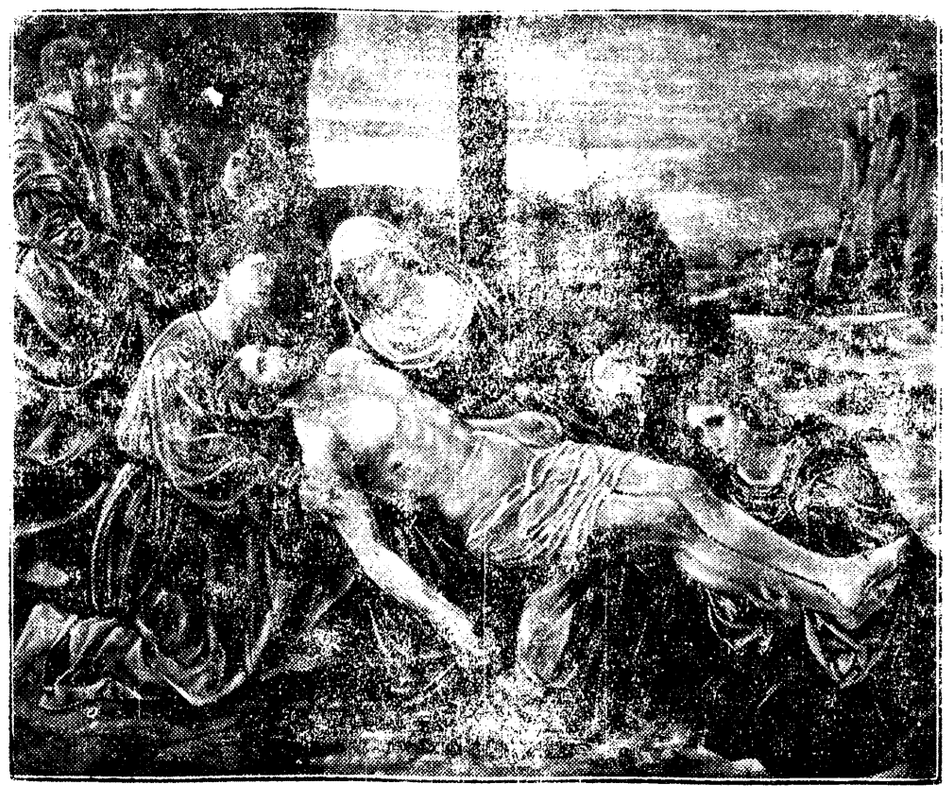
Purjeriided,
Presentriided,
Puldan,
Kotiriided,
Linased lõngad,
Linased niidid.

Kas ülestõusmine wõi kewadpüha?

„Põhja Eestile“ ja „Alutaguse Elule“ kirjutanud praost J. Jalajas.

Ainelise ilmawaate tagajärjel, mis küll juba ammugi peaks olema ära iganenud, aga siiski weel paljudes pesitseb, seist et ta nii wäga sobib loomuliku inimese ihadele ja tarwetele, salatakse laialt ülestõusmise fakti. Et see nii on, seda tõestawad juba need nimed, mis antakse ülestõusmisepühadele ja neist olenewatele pühapäewadele. Ülestõusmise sündmuse eitajad räägiwad ainult weel „kewadepühast“ ja „puhkepäewist“ ja järjekindlalt ka mitte wiimsest unest, millesse nende armsad uinunud, waid „igawesest“, s. o. unest, millest ärkamist ei ole. See on muidugi ka seisukoht, millele wõib asuda, kuid siis peaksid selleşt ka paratamatud järeldused tegema kõigepealt ju hingama läinud omaste ja su enda tulewase saatuse kohta; sest kui ei ole Kristuse ülestõusmist, millest olenewad kõik ristiusu sündmused, ootused ja lootused, siis ei ole ka jällenägemist sealpool hauda ja kui sa ise kõige liha teed pead minema, ei ole sul lootust kord hauast ärgata. Paha inimene wõib sellega küll oma südametunnistust teatawal määral uinutada, kuid millisesse hirmsasse seisukorda satub õilis inimene, kes on alati püüdnud elu kõrgeimale sihtidele ja korraga — ülestõusmise lootuse kaotusega — wariseWad need aated põrmu! Sest mis on tõde, kui ei ole olemas enam tõeallikat, kes ütles: „Mina olen tee, tõde ja elu!“ — tõde on siis muutlik mõiste, mida wõib seletada nii ja teisiti, paberilipakas, mida relwastatud rusikas wõib katki täristada inetu omakasu huwides! — Kui ristiusu põhisündmus, Kristuse ülestõusmine, peaks eksitus wõi wale olema, siis peaksime — just tõe otsimise huwides — paratamatult seda kõik tõrwaldama ja häwitama, mis weel kuidagi ristinuku meele tuletab, nagu seda järjekindlalt tehakse suures naaberriigis, kus kõikide seniste wäärtuste põhjalik ümberhindamine teotsit on, et inimesvoole wabadust ja õnne tuua. Kuid kas on see eesmärk seal saawutatud? Kas on seal inimesed wabamad, rõõmsamad, õnnelikumad, inimlikumad ja lahkemad üksteise wastu? Seda wist küll keegi ei julge wäita! — Aga waatamata sellele, taisfuguseid järeldusi ühel sündmusel wõiwad olla, peame tõe enese huwides küsima: kas on Kristuse ülestõusmine tõesti ajaloolik sündmus? Ajaloolikul sündmusel peawad olema tunnistajad ja need ei puudu ka Kristuse ülestõusmise sündmusel; need on tema jüngrid. Kas tohime nende tunnistust uskuda? Waheşt nad waletasid? — Seks ei olnud põhjust! Wale on mõeldaw, kui selleşt kasu, au wõi lõbu saab; seda jüngrid pole saanud; ei hoopis wastupidiselt: neid on ülestõusmise kuulutuse pärast wangistatud, piinatud ja surmatud, aga nad on oma kuulutuse juure jäänud, seda oma werega kinnitades. Aga waheşt olid neil Suure Reede sündmuse tagajärjel juure ärrituse tõttu haiged närwid, mis neile elawa Jsanda pettepildi ettekujutasid, kuna Jsand tõepoolest hauda jäi? — Seda wõiks muidugi arwata, — kui ei oleks — algallikaid. Need näitawad hoopis wastupidist: jüngrid ei tahtnud kuidagi uskuda ülestõusmise sündmuse reaalsust, see oli nende meelest tühi jutt. Jeesus pidi ennast mitu korda neile näitama, nende ees jööma, ennast laskma läega katsuda, suust suhu nendega räätima, ennekui usu läbi nendega suur muudatus sündis: lootusetult kurwad ja arad muutusid korraga rõõmsaiks, julgeiks ja teguwõimsaiks isikuiks, kes enam ühtegi takistust, ähwardust, piina ega surmagi ei tartnud. Kuid kindlaim Kristuse ihuliku ülestõusmise tunnistaja on tema endine wihasem waenlane ja pärastine tulisem sõber — Paulus. Sündmus Tamaskuse wärawate ees saab temale pööripäewaks. See, mis ta seal nägi, ei wõinud mitte paljas pettepilt olla, sest see ei oleks ialgi wõinud nii suurt ja põhjalikku muudatust ta elus tekitada. Ta ise on teisukindlalt selles weendunud, et ta just ülestõusnud ja taewa läinud Jsandat on näinud ja kuulnud ja see andiski temale julguse tema pärast kõik wiletsusi ja raskusi rõõmuga kanda ja isegi surma minna teades, et ta Jsand elab ja temale armust elukrooni osaks annab. Selles elawas ja kindlas usus on maailma suurim misjonär töötanud, kannatanud ja surnud. Kuid õndsuseloo sündmustega on lugu teisugune kui muude ajaloolikude sündmustega: nad on niiwõrt tõestatud, et ja neid wõid uskuda, kui sa seda tahad, aga ainult, kui sa — tahad! peale sundida ei saa sulle seda keegi: see oleneb sinu wabast tahtest ja kõblisest kwalifikatsioonist. Kui ja õiglaselt tahtled, õiglaselt otsid, otsid seda ainust suurt tõtt, mida su hing igatseb ja mis su hinge suudab täiesti rahuldada, siis sa leiad selle ja sa wõid peagi Pauluşega hõisata: „Aga nüüd on Kristus üles tõusnud ja on esimeseks saanud neist, kes on läinud magama!“ —

J. Jalajas,
praost.



Ristilt mahawõtmine.

Mina olen ülestõusmine ja elu.

„Põhja Eestile“ ja „Alutaguse Elule“ kirjutanud õpetaja G. Kiviste.

Mina olen ülestõusmine ja elu.
Joh. 11, 25.

Juba paistab päikene soojalt, julatab lumest ja jääst tujutud surmalinikut, mis kattis looduşt. Pea wabanewad weed jäätatest, ja elu ärkab mulla pinnas. Siis astub kewad üle läwe, peas tal lõhnawaist lilliş punutud pärg, ja külwab ilu aasadele ning õişi puudele. See on looduse ärkamine, ülestõusmine surmauneşt. Ei ole midagi, mis oleks nii suurepärane ja wõimas, kui see ärkamine. Loodus on kui määratu juur hiiglane, kes oma wõimsaid liikmeid sirutab, kõidikud purustab ja üles tõuseb. On weel palju rõõmsaid sündmusi, milliseid meile meele tuletab sõna: ülestõusmine. Meie wõiksime mõelda raskelt haigetele, kes terweks said, merehädalistele wõi teistele õnnetutele, kes surmaşt pääseşid. Eriti wõime meie mõelda oma rahwale, kes wõitis enesele wabaduse ja riikliku iseseiswuse. Aga wast weel rõõmsam on, kui patune inimene meelt parandab wõi rahwas raputab eneseşt maha selle, mis on paha, ja tõuseb üles uuele, puhtale elule, elule Jumalas, nagu näiteks usupuhastamise ajal.

Et patused parandakşid meelt, saakşid uuteks, headeks, ausateks inimesteks, selleks on Jeesus maailmasse tulnud. Nõrgale inimesele on Jeesus ülestõusmiseks selleşt, mis on kõlwatu, paha, mis inimese õnnetuks teeb. Ta pole seda mitte ainult oma õpetusega ja elu eesmärgiga, waid tema ise on ülestõusmise jõud. Päikese kiired soendawad ja tekitawad elu. Nendes on jõud. Mahl woolab puus, ja puu saab jõudu wilja kandmiseks. Jeesuse waim inimeses on see jõud, mis inimese kisub wälja kõlwatuseşt ja kurjuseşt, teeb ta kõblikeks, heaks ja ausaks.

Kristlased pühitsewad Jeesuse ülestõusmise pühi. Ja seda õigusega. Jeesuse ülestõusmine on toonud maailmale uue elu. Tema õpetus on inimsoo elule annud uue sisu ja uued sihid. Kus Jeesus ial on wastu wõetud, kus ial Tema waimule on aie antud, seal on inimesed teiseks saanud: paremaks, puhtamaks, õnnelikumaks. Ka meie elu muutub õnnelikumaks, kui meie elakşime Jeesuse õpetuse ja elu eesmärgi järele, ja kui Tema waim meie hingesid elustaks. Ja sellepärast on minu soow ülestõusmisepühiks, et Jeesus oleks ka ülestõusmiseks meie rahwale. Kui Jeesus siin maa peal elas, ootasid teda teeääres, kuşt Ta läbi läks, pimedad, jalutud ja mitmesugused õnnetud. Õnnetuid on meiegi ajal palju. Kõik nad ootawad, et keegi neid awitaks. Ja mulle näib, nii nagu hakatakş ära tundma meie juures, et abi tuleb Jeesuşelt.

Meie rahwal wõiwad olla ja on mitmed pahed: materialistlikud ilmawaated, lõbuhimu, joomine ja muud. Aga mulle näib, nagu hakkaks inimeste hingedes liikuma midagi, mis ei rahuldu ainult ainelisega. Näib, nagu algaks uus, wärske wool, igatşus puhtama ja kõrgema järele. Ma ei mõtle esijoones tiriku ja kooli peale. Nende ülesanne on nii-kui-nii juhtida wanu ja noori ülespoole ja neid teha headeks ja ausateks inimesteks. Ja seda ülesannet püüawad nad täita. Ma mõtlen sellele, mis sünnib wäljaspool kirikut ja kooli. On rõõmustaw näht, et hakatakşe mõişitma hukka sopakirjandust, mis omakasu paiskab turule; hakatakşe häält tõstma lõbuhimu, kergemeelse pillamise ja uhke laiutamise wastu; wõideldakşe energiliselt joomise ja teiste pahede wastu. Sealjuures on hakanud liikuma kristlik mõte: asutatakşe ühinguid kristlikkude põhimõtetega ja sihtidega. Narwas on hiljuti ellu äratatud noorte meeste ja noorte naiste kristlikkude ühingute osakonnad. Juba noortele püütakşe selgeks teha, et inimene ei ela ainult leiwast. Mitmesugused seltsid ja ühingud on wiimasel ajal hakanud oma aastapäewi pühitsema jumalateenistustega kirikus. Seda teewad ka mõned koolid ja noorte organisatsioonid. Need on wast küll esimesed pääsukesed, aga nad tunnistawad siiski kewade tulekut meie rahwa hinge- ja kõblises elus.

Ja minu silma ees seisab tulewiku pilt: Jeesuse waim walitseb ka meie rahwa seas; armastus elab inimeste keskel; tõde kaswab maa seest üles ja õigus waatab taewaşt alla; rahu walitseb rahwa seas ja õnn inimeste hinges; Jeesuse waimus sammuwad kõik kõrgemate sihtide poole ja käiwed teel, mis wiib Jumala juurde. See usk on mul sellepärast, et Jeesus on ülestõusmine ja elu.

G. Kiwiste,
õpetaja.

Teatri-märkmeid.

K. Rumori romantilise draama „Valge naise“ lawastuse puhul Narwa teatris.

Narwa teatri näitejuhi-näitleja Ed. Lembergi 20 aasta lawategewuse juubeli puhul mängiti Karl Rumor-Asti „Walget naist“.

Selle 3-waatusliku romantilise draama kohta autor ise on ütelnud, et teda on raske mõista. Tas ongi palju aimatawat ja seda sisemiste kahtluste kisendust, mis lõhub südame tuhandeks otsimiseks ja juurdlemiseks, kuni wiimaks, kahtluste wirna kaswades, „ei tea enam isegi, mis oled, ja mis mitte.“ Seda ei saagi mõista, nagu on üldse „raske mõista inimest“, kes olewat iseenda wang, seotud saatuse ahelaist, kuna mõistus on jõuetu ohjama alateadwust. Kõikwägew alateadwuse-saatus sisemise rahutuse tule kaudu hulgutab wääramatult inimest hinge- ja südamerahu ning tõeotsimise eksiradasid mööda wäsima, et wiimaks ometi tunnistada: „Keegi ei tea, milleks elab inimene, aga ta peab täitma seda, mis saatuse poolt määratud“. See saatus on kirjutatud inimese, iseenda-wangi, südamesse, sisetima.

Dr. Mornile, filosoofiliste kalduwustega keelteteadlasele, on sattunud nimelt pähe — nagu lastakse jutustada selle tummaliste doktori sõpra-teoloodi — mägedesse observatooriumi ehitada. Ta kulutab selleks juurema osa oma silmapaistwast waranduşest, jätab madalmaale naise ja lapsed. Harjale, kuhu waremalt waheşt üksitud mäeronijad tõusid, tuuakse terwed wirnad ehitusmaterjali, püstitatakse juurepärased hooned ja luuakse mingi elusttaganejate ühiskond. Ometi ei kõida mägedega dr. Morni, ettewõtte hinge, teaduslik huwi, waid observatooriumi ettekäändel lumiste mäeharjade waikusesse ta on loonud mingi üksinduse religiooni templi. Siia, südamerahu ja endaotsimise lumiharjadele, on jäänud wäärtuslikum osa tast maha ja siia ta tuleb tagasi, hüljates kõik, — mitte teiste, waid iseenda pärast, et „jälgida oma kutset — alistuda saatusele“' kuigi ses on hukkumise aimu. See on ebateadlik alistumine paratamatusele, nagu ka „wabaduses wiibiw kurjategija läheb tingimata oma kaassüüdlase hukkamist waatama, riskeerides ise samuti wõlla sattuda. „See alateadwuse-saatus“, mis sümboliseeritud legendaarse walge naise nägemuskujusse, hukutab ka dr. Morni. Selle salapärase nägemuse kutsel ta läheb kesk pööraşt tuisku kõigi hoiatuste kiuste kuristiku kohale ehitatud obserwatooriumi torni, mis ei pea maru jõule wastu ja langeb kuristiku jäljetusse hauda ühes mehega, kes otsis asjata oma hingele rahu.

Kahtlemata Narwa teatriş see oli julge samm, asuda lawastama draamateost, mida kannab küll otse jõuliselt klassikalisile tragöödiale lähedane mõtteilu, kuid mis seejuures on ebalawaline ja literaarne, nii-öelda lawastamatu tükk. Kuid selle lawastuse kaudu, mis kujunes Narwa teatri käesolewa hooaja silmapaistwamaks, nähtus, et „Walgest naiest“ on ammutada rohkem kui ainukest huwitawat reşhii-mõistmist ja et ta wääriks olla kammerteatritükina tänulikuks sawiks reale lawastuse-teisendeile ja ansambleile. Tallinna Töölisteatris toodigi hiljuti „Walge naine“ lawale.

Härra Lembergi lawastus Narwa teatris oli kahtlemata kõige lähemal selle tüki lawalisele mõistmisele ja nii ta saawutas ka mõju maksimumi. Dr. Morn ise härra Lembergi tõlgitsusel jäi kuidagi ebamääraseks ja alles kaheşt wiimasest waatusest koorus tõenäolisemaks ja usutawamaks selle kummalise doktori kuju, kuiwõrt usutaw selle kuju mõistmine saab olla üldse. Minu arwamist mööda oli fataalset alistumist rõhutatud tugewasti ja nii jäi otsija, eksija, kõhkleja dr. Mornis leidmata. Ka preili R. Teder ei olnud leidnud ennast osas ega saanudki seda, kuna näitlejale „Walge naine“ seab üldse küpse ja tugewa isemise jõuga kunstniku nõudmised. Preili Tederile, kuigi lubawale andele, see käis üle jõu. F. Malmsteini teoloog Murwesis ja M. Lindebaumi observatooriumi meeskonna wanemas oli aga kõige silmapaistwamat, mis neilt tänawuşel hooajal oleme näinud. Kõrwalosades ei olnud wääratusi, kuigi piiratud jõududega wäiketeatril just statistide täitmisega on kõige enam wiperusi.

Dekoratiiwselt huwitaw.

Pühadeks soowitaksin soojalt seda tükki kõigile, eriti aga neile, kes ei otsi teatrist ütsi ajawiitelist meelelahutust.

Amicus.



„Wiimne walss“ Milwy Laidiga.

Ülestõusmisepühadeks Narwa teater annab kolm etendust.

Esimesel pühal, 5. aprillil, kell 8 õhtul „Estoonia“ opereti näitleja Milwy Laidi wõõrusetenduseks mängitakse O. Straussi operetti „Wiimne walss“. Preili Milwy Laid, operetipubliku lemmik nii pealinnas kui Narwas, esineb Veera-osas.

Teisel pühal, 6. aprillil, kell ¼4 päeval rahwaetenduseks Hugo Raudsepa menukas komöödia „Mikumärdi“, kolmes waatuses, ja kell 8 õhtul teist korda K. Rumori romantiline draama „Valge naine“, mis käesoleva hooaja parimaid lawastusi Narwa teatrilt.

Kolmandal pühal, 7. aprillil, Narwas teater etendusi ei anna, waid sõidab Kunda. Scalses rahwamajas, mis hiljuti walmis, esinetakse lustmänguga „Raha tänaval“. Teatri büroo.
Meie pildil: prl. Milwy Laid.

Sooja toitu Narwa lastele 20. aprillini.

Mujal lõpetati toitmine 1. aprillil.

Puudustkannatawate laste toitmine, millega algust tehti ministeeriumi poolt antud krediidiga k. a. alul, lõpetatakse üle riigi 1. aprillil.

Narwa abiandmise komitee teatawasti pööras sotsiaalministeeriumi poole palwega, et riiete peale määratud krediidist lubataks osa tarwitada toidule. Nüüd on ministeeriumist tulnud wastus komiteele, mille järele riietuseşt ülejäänud krediiti 100.000 snt. suuruses lubatakse tarwitada laste toidu peale. Seega awaneb Narwa komiteel wõimalus anda toitu lastele kuni 20. aprillini.

Pühade puhul on toidupunktid suletud 1.—7. aprillini.

Kuiwa toidu pakke antakse wälja enne pühi.

Samokrassi algkool õppereisile Kiwiõlisse.

Waremate aastate eeskujul Samokrassi algkooli õpilased suwel kawatsewad teha pikema õppereisi Kiwiõlisse. Ekskursiooni toetuseks kohalikus rahwamajas korraldati peoõhtu, mille ülejääk läks õppereisi heaks. Koolijuhataja agaral laasabil õpilased olid mängus ja laulus hästi ette walmistatud. Õpilastele näidendi ettekandmisega Samokrassi noored aitasid kaasa.

400-kroonine kaew jäi kuiwaks.

Waiwara ajanduse algkooli on aastaid wett wõetud umbes 30 meetrit eemal olewaşt endiseşt jaama kaewuşt. Hiljuti, mõningate asjaşt huwitatud isikute pealekäimisel, otsustas Waiwara walla wolikogu lasta teha nimetatud koolimaja juure uue kaewu, selleks eelarwesse wõttes 200 krooni. Kaew tegelikult läks maksma üle 400 krooni. Kuid wett pole temas siiski ja kaew wõetakse wist tarwituşele mustuseauguna.

Reisijad ei pääse rahaga SSSR'ist wälja.

Umbes kaks nädalat tagasi sõitis Eestist Narwa jaama kaudu Nõukogude Wenemaale Tartu elanik Adele Sirge. Tal wahetati Kingisepas 10.500 senti rubladeks ja anti wahetuse kohta sellekohane paber. 26. märtsil sõitis A. S. Nõukogude Wenemaalt Eestisse tagasi, kusjuures temal Kingisepas nimetatud rahasumma wiimse sendini ära wõeti.

Hea kalasaak N.-Jõesuus.

Wiimasel ajal Narwa-Jõesuu kalureist käib merel umbes 40 kalurit. Püük, mis sünnib 18 kilomeetrit rannast eemal, annab wõrdlemisi head saaki. Üksikud kalurid ööbiwad merel, kuna juurem osa tuleb ööseks hobustega maale.

Narwa waestelastekohtus üle 1000 asja.

Narwa waestelastekohtu tegewus on wiimase aasta jooksul suurenenud. 1929. a. alul oli 985 asja. Aasta jooksul tuli juure 84 ja lõpetati 43, seega jäi 1. jaanuariks 1930. a. 1.026 asja. Läinud aasta jooksul tuli juure 98 ja lõpetati 89 ning 1. jaanuariks s. a. jäi 1.035 asja. Aasta jooksul on Narwa waestelastekohus pidanud 31 istungit, kus tuli harutusele 370 asja.

Tuletõrje liidu peakoosolek peetakse 14. juunil Haapsalus.

Tänawu aastane Üleriikliise Tuletõrje Liidu peakoosolek peetakse 14. juunil Haapsalus.

Iga ühing wõib saata 50 liikme kohta üks saadik Liidu peakoosolekule.

Praegu on Tuletõrje Liidus üle neljasaja ühingu, neist asub suurem osa maal, kuid Liidu peakoosolekutel on maa ühingute esindajaid seni olnud alati wähenuses.

Peakonsul dr. Loht sõitis SSSR'isse.

31. märtsil sõitis Narwa jaama kaudu Nõuk. Wenemaale meie peakonsul Leningradis dr. Loht, kes wiibis ameti asjus Tallinnas 4 päewa.

Käsiraha petetakse wälja.

Müüs siga, mida ei olnudki.

Paar päewa tagasi Jõhwis elutsewale Joh. Käbinale keegi tundmatu mees pakkus müüa siga, wõttes wastu 10 krooni käsiraha. Tundmatu kadus ja pole seni enam end näidanud. See on teine juhtum, kus Jõhwis wõetakse wastu käsiraha, kuid loomi pole teps mitte. Politsei olewat olematute loomamüüjate jälil.

Omandas wõõrad kariloomad.

Jõhwi lähedal elutsew talumees Julius Tombach ostis läinud suwel oksjoni-müügilt kariloomi ja andis need August Peistkinile hoida. Nüüd müüs A. Peistkin 3 lehma 390 krooni wäärtuses rahapuuduse edasi. J. Tombach süüdistab A. Peistkini kariloomade omandamises.

Narva poisid Mäetagusel hanevargil.

27. märtsil warastati Mäetaguse metsaülema A. Wenzeli karjalaudast 5 hane; kahju 30 krooni. Omanik arwab, et warguse on pannud toime Narwa poisid, kes olewat luusinud warguse eelpäewal küla wahel.

Heinad viidi kuurist.

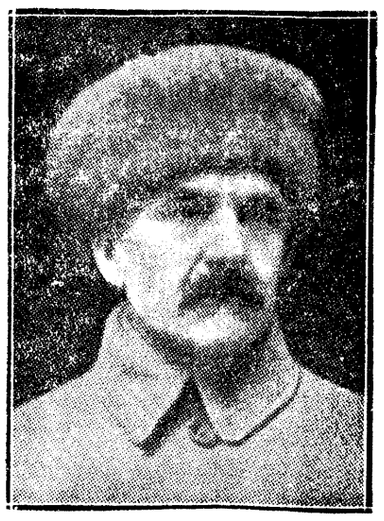
27. märtsil warastati Järwe walla talumehe A. Kormanni lukustamata heinakuurist heinu. Waras on seni tabamata.

Hawai paradiislikelt saarilt laulupeoks Narwa.

End. Narwa Zinowjeffi malmiwabriku tööline Honolulus wägewa trusti direktoriks. — Tuleb juwel kodulinna ja sugulasi külastama.

Piimapoodnike ootamatult leitud „Ameerika onu“.

Toimetusele toodi eile näha Honolulust, Hawai saarte pealinnast, saabunud kiri, mille saatja, Bethlehem-terasewabrikute direktor Jack Cass, meie Sidney konsulaadi kaudu on pööranud oma Narwas, Mätta tän. 5 elawate wennalaste Emilie ja August Kassiде poole, kellest ta on olnud lahutatud 1905. aastast peale, mil ta waese mehena läks Ameerikasse paremat elujärge otsima. Nagu selgus, wäljarändaja-elu pikkade wintsutuste järel endisel Narwa Zinowjeffi malmiwabriku töölisel Jakob Kassil, kellest nüüd jenkide-maal on saanud rikas mees ja wägewa tööstuse juht Jack Cass, wisa tööga läks korda warsti peale asumist linde Ilma Chikago tuntud konserwitööstuse-magnaadi lähemaks kaastööliseks saada ja ettewõtliku mehena ka oma peremehe tütre kätt wõita. Ameerika kapitali esindajana ta tegewuspõld kandus kümmekond aastat tagasi Chikagost, maailma suurimast tapamajadelinnast, Hawai saartele, kuhu ameeriklased on ehitanud suurima laewastikutugipunkti kogu maailmas, asutanud hiigla suhkru- ja ananasseistandikke, weskeid,



Jack Cass.

konserwiwabrikuid, laewatehaseid ja dokke. Praegu Jakob Kass on tegew Bethlehemtrusti ühe direktorina ja tema eestwõttel on ehitamisel uus suur kolmemiljoniline dokk Pearl Harbour'i, Hawai saarte ideaalsemasse sadamalinna, kuhu on praegu asutamisel ka suur tekstiiltööstus, millesse tahetakse rakendada kohapealset odawat pärismaalaste tööjõudu.

Jakob Kass on praegu 68 aastat wana, leski, kuna abielu on jäänud lasteta. Narwa laulupeo ajaks ta kawatseb nüüd, peale 25-aastast wõõrsil-olemist, tulla kodulinna Narwat ja sugulasi külastama. Narwas elab nimelt nüüdsamuti 1918. aastal surnud wenna Johannes Kassi lapsed, Emilie ja August Kassid, kes mõlemad wallalised ja peawad ühiselt Mätta tänawal wäikest piimapoodi. Nende rõõm ootamata leitud „Ameerika onu“ üle on suur. Kas selle onu külaskäik nende tagasihoidlikku elu toob muutust ja missugust, seda asjaosalised peawad weel warajaseks ütelda.

*

Hawai saared asuwad kesk Waikset ookeani ja on Polüneesia suurimaks saarte-rühmaks. Maheda troopika-ilmastu tõttu neid saari on nimetatud „Õndsate saarteks“, kus walitseb igawene mai. Rohkesti külastawad Hawai saari nende paradiisliku ilu tõttu rahakad turistid, eriti jenkid. Meile on tuntud need saared peamiselt hawai-gitarri omapäraselt motiiwelt grammofoni-plaatide kaudu

Keskne asend Waikses ookeanis ja ritkalikud elatuswõimalused on teinud Hawai saared paljude rahwaste ning tõugude kokkupuute-alaks. Uustulnukate seas seal elab kõige enam jaapanlasi (40%), korealasi, portugallasi, inglasi, hiigi sakslasi ja wenelasi. Üldse on saartel 310 000 elanikku, neist 20% walgeid.

Hawai on muutunud suurilma meriliiwituskohaks, kuhu sõidawad ameeriklased, keda ei rahulda enam Miami Floridas wõi Coronado Kalifornias. Waikikil, Honolulu lupelrannal, seisawad terwlad lest õitseaedu, ühtlasi on asetatud päris mere ääre, nii et magamistoast pääseb otse merre suplema, kahwanuiwiste jakarandade, punaste ja walgete oleandrite wahelt, nelgipuude langewa õitewihma alt läbi. Meri on joe aasta läbi, samuti nagu õhutemperatuurgi jääb ühtlaseks kõigil aastaajul, ilma külma talweta ja liialt kuuma päikeseta. Hawai saared on sõna tõsises mõttes õnnemaaks suwitajaile.

Wesi Narwa-jões langenud.

Külm ohjeldab weetõusu.

Esmaspäewa jooksul langes wesi Narwa-jões umbes 1/2 meetri wõrra. Wiimaste päewade jooksul oli wesi linna piirides umbes 2 m. 65 sm. nullpunktist kõrgemal, kuna jõulupühade ajal 3 m. 15 sm., seega nüüd wesi on langenud ligi meeter. Esmasp. õhtul oli wesi weel nullpunktist kõrgemal 2 m. ja 19 sm. Kui külmad ilmad kestawad edasi, siis arwatawasti langeb weel weepind Narwa-jões.

Tuisk takistas koosolekuid Järwel.

Järwe tarwitajate-ühisuse üldkoosolek jäi pühapäewal, 29. märtsil, pidamata, sest tuisu tõttu ei tulnud liikmeid kokku. Samuti jäi pidamata Järwe põllumeestekogu üldkoosolek.

Mõlemad koosolekud peetakse pühapäewal, 12. aprillil.

Kursused Purus.

Jõhwi walla naiskodukaitse korraldab Puru külas 3-päewased sanitaarkursused, alates 29. märtsist.

Supelpargi tiik ühendatakse merega.

Narwa-Jõesuu alewiwalitsus on otsustanud Narwa-Jõesuu pargi tiigist seada weetorustik kuni mereni, mille pikkus umbes 1/4 kilomeetrit. Seda tööd kawatsetakse läbi wiia hädaabitööde korras. Nende tööde peale on ministeeriumi poolt määratud 1.000 krooni.

Kiwiõlis tehakse „petserit“.

Pussiga kaks haawa pähe, üks selga.

29. märtsi õhtul kella 9 paigu leidis aset Erra wallas Kiwiõli kaewanduses pussitamine. Kaewanduse tööline Eugen Becker, 29 a. wana, lõi pussiga Nikolai Jelissejewile kaks haawa pähe ja ühe selga. Haawatu toimetati kaewanduse ambulantsi, kus talle anti abi. Pussitatu seisukord on raske, kuid mitte elukardetaw.

E. Beckeri seletuse järele tulnud omawaheline tüli joobnud olekust. Jelissejew tunginud temale kallale, ta haaranud noa ja löönud enesekaitseks wastasele kolm haawa kehasse. Pussitaja wõeti kuni asja selgumiseni wahi alla.

*

Kiwiõli kaewanduses on saanud omapäraseks kuulsuse „petseri“-tegemiste poolest. Nimetatud kaewanduses on kujunenud miskipärast wenelaste eelistatwaiks. Kõik „soojemad“ kohad on wenelaste käes ja tööle wõetakse ainult keeleoskuse järele. Tööstuse personaal ei pea eestlastest töölistest lugu ja koondab sinna wene pagulasi j. t. Kohale on ehitatud ka wene emigrantide kirik, kuigi tööliste eest hoolitsemine muidu jätab palju soowida. Sellest on tekkinud pikem waen eesti ja wene rahwuseste tööliste wahel ja wiinastunud olekus on siis sagedased pussitamised „arwete õiendamiseks“.

Ka läinud laupäewal alati wäikselt peale. Pussihaawu said Freiberg, Buljeksin ja Blisnim. Pühapäewa õhtul jatkus joomine ja kakelus. Raskemaid haawu löömingus sai E. Becker, nagu juba ülemal toodud.

Karjapeni murdis metskitse.

Kütid jõudsid hilja pärale. — Were jälgi üle mitmekümne kilomeetri.

Esmaspäewa hommikul umbes kella 8 ajal kuulis Joala mõisa metsawaht Sööt oma maja lähedal metsas ägedat koera haukumist ja selle sekka kitse haledat määgimist. Kuna oli selge, et mõni koer peab jahti metskitsele, siis Sööt ühes metsawaht Wihmani ja kellegi Pihelgaga läks metsa asja selgitama. Mõnisada meetrit majast eemal leiti were jälgi. Kuigi kiirustati, kitse koera küüsist enam ei suudetud päästa. Pärast tunni pikkust jälitamist leiti lumel surnuks puretud metskits ja koer oma noosi rebimas.

Nagu selgus, koer oli murdnud maha wesihalli isase metskitse, kogult 3—4-kuulise lehmawasika suurune. Jälgede järele otsustades metsik jaht oli kestnud mitukümmend kilomeetrit. Koer, jässakas karjapeni, kelle omanikuks osutus kohalik talupidaja Anna Kutsar, lasti maha.

„Mina olen ainuke India fakiiride professor“.

Narwa 82-aastane mustakunsti-mees Badi Amidit petiseks tembeldamas.

Esmasp. ilmus Narwa kriminaalpolitseisse Hans Mühlberg, 82 a. wana, kelle alaline elukoht Narwas, ja awaldas, et praegu kino „Rekordis“ esinew Badi Amid, kes nimetab end „maailma kuulsamaks fakiiriks“, ei ole seda mitte, sest tema, Mühlberg, olewat ainuke „India fakiiride professor.“ Mees palus Badi Amidit wõõra tiitli omandamise ja rahwa pettuse pärast wõtta wastutusele. Töenduseks kummaline „professor“ esitas wanu reklaamkuulutusi, millest oli näha, et Mühlberg on olnud omalajal kadunud mustakunstniku Martin Jäägeri taoline mees. Wanadest kuulutustest ei olnud siiski küllalt, et tunnistada üht „fakiiri“ targemaks kui teist, ka ei tulnud professorihärra toime ühegi fakiiri-imega, näit. lasta kaswada põrandast puu jne. Selle tõttu jäeti ka Badi Amid wastutusele wõtmata ja kaebus wõeti ainult teadmiseks.

India fakiir Badi Amid on ainult mõneks päewaks jõitnud Narwa, kus ta kinos esineb. Tema peatrikiks on naisterahwa juigutamine mõõgale, mis magajale ajetatud pea alla.

Viinaladu põrandalaudade all.

Mitmekordselt karistatud naissalakõrtsnik tabati.

Mõni päew tagasi sai Narwa kriminaalpolitsei andmeid, et 6. Peetri tän. nr. 50 elutsew majaomanik Marie Kirsch kaupleb salawiinaga. Politseiametnikud läksid kohale, et wõtta ette läbiotsimist. M. Kirsch näitas toolil olewale turukorwile ja ütles, et seal olewat kaks pudelit wiina, mis toonud isiklikuks tarwitamiseks. See seletus ei rahuldanud kriminaliste ja nad panid toime läbiotsimise, mis aga näis alul lõppewat tagajärjetult. Wiimati peatusid ametnikud eeskojas. Seal hakkas neile silma lahtine põrandalaud. Tõsteti see üles ja leiti terwe wirn pudeleid. Wiin konfiskeeriti.

Tunnistajad seletasid, et M. Kirsch müünud wiina 2 krooni pudel. Käidud ka Kirschi pool kodus joomas; perenaine kandis siis hoolt „suupiste“ eest.

M. Kirsch on waremalt mitu korda kohtu poolt karistatud salawiina müümise pärast.

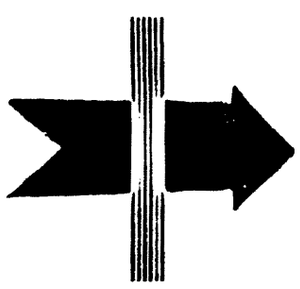
9 Soome kommunisti SSSR'isse.

28. märtsil sõitis Narwa jaama kaudu Wenemaale 9 soome kommunisti: Johan Esterholm, 34 a. wana, Ida Esterholm, 44 a. wana, Wasto Esterholm 2 a. wana, Ritwa Esterholm, sünd. 1931 a., Elli Lehtinen, 24 a. wana, Wäino Lehtinen, 24 a. wana, Niilo Laino, 20 a. wana, Edit Koski, 27 a. wana Tertu Koski, 3 a. wana.

Nimetatud isikute warandus, mis nad wiisid kaasa, oli juba Tallinnas pandud plommi alla. Meie ametiwõimude poolt piiripunktil läbi ei waadatud.

Öötalwe Narwa apteekides.

1. aprillist kuni 7. aprillini on öötalwe Wanas apteegis, Raekojaplatsil.



Ainult Põhja Marjaveini Tööstus saadab müügile kõige vanemad kõrgeväärtuslikud kodumaa

veinid.

Kallimad sordid segatud välismaa veinidega. Parsak, Dessertveinid, Punane Magus, Madeira, Portvein, Tokaier, Muskat, Vahuvein j. t.

Saadaval paremates veinikauplustes.

Daami jalale ei kolba astuda.

Omapärane kohtuasi.

Läinud aasta jügisel Kreenholmi turul lihunik K. astus kogemata kellegi daami, nimega N., jala peale. N. kaebas lihuniku kohtusse ja 12. now. läinud aastal tuli see asi harutusele. Kaebealune kohtusse ei ilmunud ja rahukohtunik karistas teda tagaselja noomitusega. Seda otsust oli waja awalikult kuulutada ja nüüd, 30. märtsil oli asi uuesti kohtus, kuhu ka kaebealune Küttis oli kutsutud, kellele rahukohtunik awaldas noomituse.

Korratusi postiga Kohtla jaamas.

Kohtla jaamas ei tea keegi öelda, millal kirjad ja ajalehed jõuawad järale. Nord antakse post hommikul wälja, kord peab jälle õhtuti ootama postisaaderiste tätteandmist. Wiimasel puhul wiiakse post hommikul Kohtla wallamajasse, kust teda enne õhtut tagasi ei tooda. Sarnane korratus posti jagamisel on tingitud sellest, et postwagunis pannakse Kohtla jaama ajalehed wahe postikotti, kuna Kohtla jaama post peab jääma lahtiseks, et teda saaks panna jaama postkasti, mis aiub lähedal raudteelaste tarwitajateühisuses. Walla postikotti postiwedaja ei saa enne awada kui wallamajas.

Talw tuli tagasi.

Jõulutilmi kewadepühiks?

Nädala alul ilmad läksid uuesti külmaks. Pühapäewal sadas lund ja tuiskas. Lagedamatel kohtadel liikumine kõwa tuule tõttu oli raske. Ka järgnewail päewil püsis ilm külmal ja kraadiklaas hommikuti näitas kuni 10 kraadi alla nulli. Näib, nagu olekski kewadepühade asemel jõulupühad saabumas.

Kohtlasse asutati perenaiste selts.

Pühapäewal, 29. märtsil, peeti Kohtlas perenaiseseltsi asutamise koosolekut.

Koosolekut juhatas prl. Rooden ja protokollis pr. Mae. Seltsi tähtsusest ja ülesannetest kõneles kohalik agronoom E. Timusk.

Esimeseks waliti pr. Onton, sekretäriks pr. Mae.

Samas peeti kohe kahepäewane kodulinnukaswatamise kursus. Kursuse andjaks oli kohalik agronoom.

Jõhwi ämmaemand aborditegijaks.

Teenijatüdruk oli rase, aga kõik „läks mööda“.

Jõhwi kriminaalametnikule teatati, et Järwe wallas Adise asunduses elutsew teenija-tüdruk Marie K., 30 aastat wana, on lasknud märtsi alul teha aborti. Neiu olnud rase juba enne jõulupühi ja lihawõttepühiks ümbruskonna elanikud ostasid sünnitamist, kuid kõik „läks mööda.“

K. ise ei salga. Aborti teinud Jõhwi ämmaemand Anna Käärt, kes wõtnud selle eest 20 krooni. Nõutud tasust K. maksnud ära 15 krooni, kuna 5 krooni jäi wõlgu. Loote laip peidetud lauta sõnniku alla, kuid see ei leidnud kinnitust, sest lauda sõnniku alt otsimisel ei leitud midagi. K. on lapsega tüdruk ja seletab, et poisid ei andwat talle asu.

„Kommunisti“ saadeti „proovinumbriks“.

Põrandaaluste lehte Narva asutustele.

Neil päewil saadeti posti kaudu mitmele Narwa ametiasutusele põrandaalust „Kommunisti nr. 1.“ Leht sarjab tawalises räuskawas laadis eriti praegust walitsust. Põrandaaluste leheke on arwatawasti trükitud Tallinnas, kust ta on pandud postile. Seni pole selgunud „Kommunisti“ lewitajad.

Waras tuli awalikuks kuue aasta pärast.

Puuwedajad kõrwaldasid 50 sülda puid.

1925. a. oktoobrikuus pandi toime Järwe wallas elutsewa Martin Wiineri maja kõrwalhoones murdwargus. Ära wiidi kõis, mille wäärtus oli 10 kr. 80 senti. Paar päewa tagasi läks ametiwõimudel korda kindlaks teha, et kõiewargaks osutub samas wallas elutsew August Wilk.

Kaasüüriline wiis pintsaku ja saapad.

25. märtsil warastati Jõhwis Narwa tän. nr. 10 elutsewa R. Baumeri korterist pintsak, mille wäärtus 40 krooni. Samas majas elutsewalt W. Katmanniilt warastati saapad, kuub ja west, mille wäärtus 20 kr. R. Baumer arwab, et warguse pani toime tema kaasüüriline.

Jõhwi ärimees A. Willers hankis Jõhwi garnisoni küttepuude weo. Nüüd on selgunud, et metsast on läinud kaduma 50 sülda puid 500 kr. wäärtuses. A. Willers arwab, et puude kõrwaldajaks on olnud wedajad.

Mees tehli „restos“ rahast lagedaks.

Paar päewa tagasi warastati Jõhwi restoranis A. Purgatsilt 30 kr. raha. Mees oli jäänud weidi tukastama, mida kasutas waras.

Letilt varastati riidepakk.

Mõne päewa eest warastati Jõhwis J. Suusiku kaupluse letilt Karl Tinakile kuuluw riidepakk, mille wäärtust omanik hindab 12,5 kroonile.

Ajakiri

„A E D“

1931. a. on mitmekesise sisuga ja ilmub suurendatud kujul.

Aianduse osas käsitab „AED“ aiasaaduste ja mee müügi korraldamist, aedade asutamist, kodu ümbruse kaunistamist, viljapuude ja köögivilja kasvatamist, aedtaimede väetamist, taimehaiguste tõrjet jne.

Mesinduse osas — ajakohaseid mesilastepidamise viise ja võtteid, näpunäiteid tegelikkude tööde kohta mesilas, vastuseid lugejate küsimistele jne.

Tellimise hind 2 kr. aastas.

Tellimisi võtavad vastu kõik postiasutised.

Toimetus ja talitus: Tartus, Lai tän. 41.

Kino „Koit“

Kõnetraat 2—44.
Algus äripäeval kell 5 p. l. pühapäeval kell 3 p. l.
Pääsetähed 10—50 s.

4. 5. ja 6. aprillil. Suurejooneline pühade eeskava!

Olga Tschehova, Elsa Temary, Igo Sym kaasakiskuvas armastusromaanis

„Vallalise ema saatus“

See film pakub jälle kord neid finesse, mida publik ihaldab.

II. Lisapilt. II. Lisapilt.

7. aprillil ja edasi.

Berliini viimane sensatsioon! Film millest ar ustaja ja publik kõikjal sattub vaimustusse. Helifilmi iludused: **Gretl Berndt, Lucie Englisch, Gertrude Berliner, Verner Fuetterer** suurejoonelises helilõökfilmis.

„Rheinimaa neiu“

Melodraama 12 vaat Haaravad viisid, elegantsed üleelamused, noorus, üliõpilaste armastus, vilistlaste, burschide ja rebaste romantiline elu, täis ülemeelikust ja peent huumorit on selle väljapaistva filmi vundamendiks.

II. Lisapilt. II. Lisapilt.

Tõsine töökoosolek Jõhvi alewiraes.

Kolm eelarwet wõeti ühel häälel wastu.

Koolimaja wõlg teeb tõsist muret.

Teisipäewa õhtuks kokkukutsutud Jõhwi alewivolikogu koosoleku päevakorras olid ainult eelarved: 1930./31. a. lisaeelarwe, 1931./32. a. korraline eelarwe ja 1931./32. a. erakorraline eelarwe. Wolikogu koosolekut, mis algas 1/2 9, juhatasid waheldamisi juhataja H. Lill ja abi J. Oden.

Lisaeelarwe wõeti wastu 5.547 krooni 70 senti suuruses,

mis 150 kr. wõrra wäiksem alewivalitsuse poolt esitatud kawast. Nimelt kustutati 150 kr. suuruses komisjonitasud. Kuna tulud ja krediitide ülejäägid ei kata kulusid, figureerib lisaeelarwes

1862-kr. summa tagawarakapitalist.

Lisaeelarwes on suuremaks summaks koolimaja ehituslaenu esimese osa kustutus (1485 kr.), wana algkoolimaja üür (1.175 kr.) ja elektri ala (1.535 kr). Eelarwe sai poolt 13 häält, kuna wastu oli 3.

Alewi

korraline eelarwe

wõeti läbi peatükkide kaupa. Üksikute peatükkide harutamisel tekkisid üksikud waidlused alewiwanem R. Lepiku ja end. alewiwanema A. Käbina wahel, mis kandsid asjalikku laadi. Üldse polnud sel wolikogu koosolekul ka üksikute wolinikude wahel seda tülinoriwat waimu, millega Jõhwi alew nii kuulsaks on saanud. Eelarwe wõeti

34.006 krooni suuruses

13 poolt- ja 1 wastuhäälega wastu. See on ühe paranduse tõttu 30 krooni wõrra wäiksem alewiwalitsuse poolt esitatud kawast. Korraline eelarwe jätab ülejääki 1.792 krooni. Eelarwe üksikud huwipakkuwamad osad on: alewiwalitsuse ülalpidamine maksab 4.360 krooni, haridus — 9.431 kr. 44 senti, hoolekanne 2.600 krooni; tuludest saab naturaalkohustuse-, isiku-, kinniswara-, tulu- ja puhtakasumaksust 5.100 krooni, trahterimaksust 6.000 krooni, alewi ettewõtetest 2.000 kr.

Elawamaid läbirääkimisi tõi alewi 1931./32. a.

erakorraline eelarwe,

mis sisaldab algkoolimaja ehitusega seotud wõlgasid. Ettewõtjale on weel tasuda

4 ja pool miljonit senti

ja tasumine peab sündima käesolewa aasta suwel. Eelarwes figureerib muuseas 3-miljoniline summa, mida alewiwalitsus loodab saada koolimajade ehituslaenu fondist, kuna wuudutwa osa peale loodetakse ehitusettewõtja Allase wekslipikendust. Seega, peale korralise eelarwe ülejäägi,

on kogu eelarwe wõlgade peal.

Raske südamega wõeti ka see eelarwe wastu, selle wahega ainult, et siin

ei ole enam wastuhääletajaid rohkem kui üks wolinik.

Lõpuks annab alewiwanem R. Lepik ülewaate sellest, milliseid samme on alewiwalitsus astunud, et riiklikku lisalaenu Jõhwile saada.

Asjalik töökoosolek kestis 2 tundi.

Teine sissemurd Wassiljewi lihakaupluesse.

Akna kaudu äri kassast wiidi 225 kr. — Wargad pühkisid lunaga äraandlikud jäljed wärskelt lumelt.

Kolmapäewa hommikul kella 4 ajal teatas Peetri platsil postil olew kordnik Narwa kriminaalpolitseisse, et murdwargad on tunginud Peetri platsil nr. 7 asuwasse Peeter Wassiljewi lihakaupluesse. Murdwargad olid purustanud kaupluse akna, ärikassast wiinud kaasa 225 krooni wahetusraha ja põgenenud tuldud teed mööda.

Sõsel oli sadanud wähe lund. Wargus oli toimitud peale sadu. Et jälgi segada, oli luuaga rühitud tee puhtaks.

Lühikese aja jooksul on see teine murdwarguse-juhtum Wassiljewi lihakaupluses.

Wekslivõltsimine Maidlas.

Maidla walla elanik Joosep Kriisa teatas Jõhwi kriminaalpolitsei ametnikule, et temale saadetud pangast protesti läinud 104-kr. weksli kutse. Talumees seletab, et tema ei ole kellelegi annud oma girot. Sündmuse kohta alustati ametiwõimude poolt juurdlust.

Kirikute ülestõusmisepühade-teateid.

NARWA ALEKSANDRI KIRIK.

Suurel neljapäeval, 2. aprillil, kl. 10 homm. jumalateenistus armulauaga ja laululehtedega.

Suurel reedel, 3. aprillil, kl. 10 homm. jumalateenistus armulauaga ja laululehtedega; kl. 5 õhtul liturgia-teenistus laululehtedega.

Esimesel ülestõusmise pühal, 5. aprillil, kl. 10 homm. jumalateenistus muusikakooriga; kl. 5 õht. jumalateenistus laululehtedega.

Teisel ülestõusmise pühal, 6. aprillil, kl. 6 õht. noorsoo- jumalateenistus laululehtedega. Jutlustab õpetaja A. Sternfeldt Tallinnast.

Kolmandal ülestõusmise pühal, 7. aprillil, kell 6 õhtul praostkonna sinodi jumalateenistus. Jutlustab õpetaja J. Varik Jõhvist.

NARWA PEETRI KIRIK.

Suurel Neljapäeval kell 6 õhtul jumalateenistus armulauaga.

Suurel Reedel kell 10 hom. jumalateenistus armulauaga. Laululehed. Kell 5 p. l. liturgia-jumalateenistus. Laululehed. Laulab kog. laulukoor.

Esimese püha hommikul kell 6 liturgia-jumalateenistus. Laululehed. Muusika- ja koguduse laulukoor. Kell 10 hom. jumalateenistus. Laululehed. Laulab koguduse laulukoor.

NARWA EESTI NIKOLAI KIRIK.

Suurel neljap., 2. aprillil, kl. 9 homm. piht, kl. 10 liturgia, kl. 6 õht. 12-ne kannatam. evangeeliumi lugemine. Laululehed, leinaküünlad.

Suurel reedel, 3. aprillil, kl. 9 homm. 12-ne kannatam. evangeel. lugemine. Laululehed, leinaküünlad. Kl. 3 p. l. Jeesuse matmiseteenistus. Laululehed, leinaküünlad.

Suurel laup., 4. aprillil, kl. ½10 homm. piht, kl. 10 liturgia, ülestõusmisepüha öösel kell ½11 valvamine Jeesuse haua juures ja apostlite tegude raamatu lugemine. Kl. 3/4 12 pidulik ülestõusmise-jumalateenistus. Laululehed, rõõmuküünlad. Pärast paasa-roogade õnnistamine soovijaile.

Teisel ülestõusmisepühal, 6. aprillil, kl. 10 homm. pidulik liturgia rongikäiguga ümber kiriku.

Ap. Tooma päeval, 12. aprillil, kl. 10 homm. pidulik liturgia rongikäiguga ümber kiriku ja artose jagamisega.

Kirikuamet.

JÕHVI KIRIK.

Suurel neljapäeval hommikune jumalateenistus armulauaga.

Suurel reedel hommikune jumalateenistus armulauaga. Kell 5 p. l. liturgiline jumalateenistus.

Esimesel pühal hommikune jumalateenistus. Laulatused.

Teisel pühal jumalateenistus Pühajõel.

Jõhwi perekonnaseisu-teated.

Märtsikuu kestel registreeriti Jõhwis perekonnaseisu muudatusi järgmiselt:

sünde: Uudo Kopli, Maimo Müürsepp;

abiellumisi: Aleksander Nõmme ja Elwiine Wilk; August Jabur ja Elwiine Jabur; Andrei Sild ja Elli-Rosalie Altorf; Rudolf Uustal ja Welda Polau; Friedrich Kriis ja Lisa-Maria Polakas;

surmajuhtumeid: Endla Uustal, 4 aastat 11 kuud wana; Kristiine Aalman, 56 aastat wana; Rudolf Tõnurist, 50 aastat wana.

Mida kinkida pühadeks?

Soovitan eelolevaiks keradpühiks oma kauplusest:

Kohvi, Lõuna, Kööginõud, Pesu, Laste — *serviise*

Kuld ja Hõbe ehteasju, Kristalli, Nikkel laua nõusi

Nahk mappeid, Rediküle ja Rahataskuid, Kirjutustarbeid

käe, tasku, seina, laua kellasid

Peegleid, Habemeajamise garnituure

GRAMMOFONE ja PLAATE
RAADIOAPARAATE
JALGRATTAID
jne. jne.

Hinnad ja valik võistluseta!

K.-m.
A. Schmidt
Turuplats nr. 10. — Jõhvi — Telef. nr. 6 ja 77.

Narwa kinnistuskomisjon likwideeriti.

Lõpetati 2500 ja lõpetamata jäi üle 300 asja.

Teisipäewal likwideeriti kohtu- ja siseministri käsukirja põhjal Petseri ja Narwataguste maade kinnistuskomisjoni Narwa osakond, mis asus Narwa linnas. Komisjoni wallaswara jagati tarwidust mööda kohtu kantseleide wahel. Lõpetamata jäi üle 300 asja, mis Narwast saadeti Petseri kinnistuskomisjoni, kus kinnistamine wiiakse lõpule. Lõpetatud asjad, ligi 2.500, on saadetud Rakwere tuskomisjoni kõige tähtsamaks asjaks on olnud Narwa kõst, mis 11./18. märtsil kinnistati wabrikute nimele.

Ühes Narwa kinnistuskomisjoni likwideerimisega on ka komisjoni esimees S. Klenski, liikmed W. Raudsepp ja J. Mõte ning ametnik E. Kaukütl wallandatud ametist 1. aprillist. Abisekretär Murka wiidi aga ühes lõpetamata aktidega üle Petseri komisjoni.

„Kalju“ peakoosolek N.-Jõesuus.

Kesksels nõuab 1000-kr. toetust tagasi.

N.-Jõesuu karskusselts „Kalju“ pidas oma aasta-koosolekut. Kinnitati läinud aasta aruanne ja uus eelarwe. Juhatusse waliti W. Mäeberg, A. Nuude ja J. Mägi. Liikmeid on 75 ümber.

Suurt peawalu „Kaljule“ teeb see asjaolu, et karskuse keskselts on hakanud 1000-kroonilist toetussummat tagasi nõudma. Selle summa tagasimaksmiseks puuduwad „Kaljul“ wõimalused. 1000 krooni toetusena oli „Kaljule“ antud keskselti poolt juba umbes 10 aastat tagasi, kusjuures ka toetusejaajad olid arwamisel, et saadud summa ei kuulu enam tagasimaksmisele.

Itaalia komponist Narwa kaudu SSSR'isse.

31. märtsil sõitis Narwa jaama kaudu Nõuk. Wenemaale Itaalia komponist Gusmini Wincenzo, kes SSSR'is tutwub muusika alaga.

Samal päewal sõitis ka Narwa jaama kaudu SSSR'isse soome insener Lindquist.

Kohale jõudnud wiimane uudis:

P. Metsa eestikeele grammofoni plaate, meestr. portfelle, rahataske, naistr. käekotte, manikküür karpe, tindi- garnituure, täitesulepäid, albume, reisikohwreid, tapeete j. n. e.

R. ROOSIPUU raamatu- ja kirjutusmaterjali ärisse

Narwas, Joala tän. nr. 10.

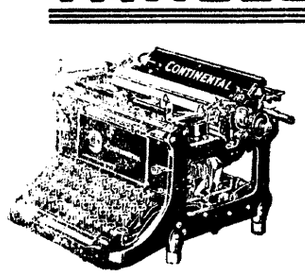
Pühade meeleolu on täielik osles

Saku õlut ja mõdu

ning karastawaid jooke.

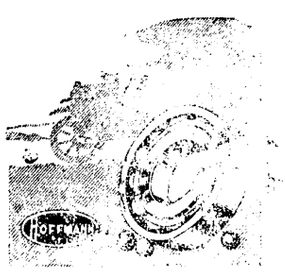
Wabe tän. № 6. Narwas, tel. 2—86.

TÄHELEPANU!!



Soovitan pühiks:

„HUSQVARNA“ ja „MUNDLOS“ õmblus masinaid.
Inglis, Saksa, Rootsi vabrikute hästi tuntud jalgrattaid.
„Continental“ kirjutusmasinaid.
„Columbia“ ja „Columbus“ gramofone.
Inglis Hoffmani kuul rõngaid. „Ford“ ja teiste auto osasi.
Soodsad järelmaksu tingimused.



K/M. HANS LILL, Jõhvis, Turupl. 1-a. Tel. 4.

„SKATING“ Tel 108.

Kõigile lugupeetud külalistele rõõmsaid ülestõusmisepühi! „Skatingi direktsioon. Sügava lugupidamise täheks „Skatingi“ külastamiste eest meie näitame kõige **paremaid pühade-eeskavu.** Meie oleme veendunud, et kõik, isegi kõige nõudlikumad, mõnuga veedavad oma pühade puhkeaja meie kütkestavaid, harukordseid lõökfilme vaadates!

I Pühade eeskava! Täna ja edasi! **„Ufa“ lõökfilm! Midagi, mis hoopis uus! Filme, mida publik armastab!** **I Pühade eeskava!** Täna ja edasi!

Kõige armastatumad filmitähed **Lilian Harvey** ja **Villy Fritsch, Olga Tschehnova,** Oskar Karlweiss, Heinz Rühmann, Fritz Kampers j. t. hooaja parimas helifilmis

„Armastuse trio“

(Die Drei von der Tankstelle)
Maailma kütkestavaim helioperett. Lavastaja Wilhelmi Thiele. Muusika: Verner Heymann, Erich Pommeri toode.

Uusimad schlaagerid: „Liebling, mein Herz lässt dich grüssen“ (havai laul); „Erst kommt ein grosses Fragezeidnis“ (fox-trott); „Ein Freund, ein guter Freund“ (schlaager); „Hallo, du süsse Frau“ (slow-fox) **ja palju teisi.**

II Pühade eeskava! **Villy Forst** armastuse-, laulu-, muusika- ja tantsude-filmis **II Pühade eeskava!**

„Laul lauldud on“

(Das Lied ist aus). Valter Reischi suurep. helioperett 12 jaos. Kuulsa lavastaja Geza v. Bolvary lavastus. Rob. Stolzi muusika. Selles võluvas filmis mängivad ja laulavad publiku lemmikud **Liane Haid, Villy Forst, Ernst Verebes.**

Filmis kuulete parimaid ja armastatud lööklaule: 1) Das Lied ist aus; 2) **Fragt nich warum;** 3) Adieu, mein kleiner Gardeoffizier; 4) Die Liebe, die ist ein Tonfilm.

Eelteade! **III Pühade eeskava!**
Grandioosne heliooper kuulsa Berliini ooperilaulja
RICHARD TAUBERI kaast.
„Ahvatluse teel“
Järjekorras: **„Rio Rita“,** helilõökfilm **Bebe Danielsi kaastegevusel.**

„Valge mehe“ kõmuline saladus.

Eesti-Vene piiril mahalastud salateadete-viija SSSR'i isevalitseja Stalini poeg.

Noore Stalini armastusekurbmäng.

Pikemat aega tähelepanu köitnud „walge mantliga mehe“ kohta, kes lasti maha Terbinka jaol, liigub kuulduji, et jaladuslik juujataja-jalateadete-wiija on olnud Mojkwa wõimumehe Stalini lihane poeg.

Nagu teada, „punaje maa“ diktaator Stalin jattus oma pojaga wastuollu päraft jeda, kui jelgus, et poeg oli wastu isa tahtmist ja teadmata abiellunud waese, kuid iluja õmblejannaga. Stalin andis käju tjchekistidele — mistahes hinnaga jellele romaanile teha lõpp. Noor Stalin jaadeti Mojkwajt Siberisje „puhkuje-reisile“, kuna neiu, keda ta armastas, kadus jäljetult teadmata kombel. Pettunud eluft, Stalini poeg warsti päraft jeda astus wabatahtlikult Nõuk. Wene wälisjalaluure teenistusje ja määrati Balti riigesje. Juba esimesel spiooniretkel, kas meelega wõi jaatuje käe läbi, ta langes.



1). Tapamaja direktor: „Oota, sigudik, või sinu pärast pidin oma koha kaotama — nüüd tapan su ilma tapamajatagi. 2). Professorite kiirus. „Oodake natuke, mul on üks kiire iseloomuga asi õiendada — paari kuu pärast olen tagasi“ 3). Kohtusse kaebused. „Mis asja sa vahid siin minu krundi peal, vaat' kui kaeban su kohtusse“. 4). Raudteed erakätesse. Kohtupristav: „Mul pole midagi selle vastu, aga kui ta pankrotti läheb, ei saa teda kuidagi haamri alla panna“.

N.-Jõesuu vargapoisid kohtus

12 warguje eest 154 kuuks wangi. — Suurem karistus weel ees.

Hiljuti Narwa kriminaalpolitjei poolt tehti kindlaks, et Narwa-Jõejuus ja lähemas ümbruskonnas on kaks noormeest pannud toime mõne kuu jooksul 20 warguft, millest umbes pooled murdwargujed ja üks röövimiskatje. Kurjategijaiks osutusid Georg Krabo, 20 aastat wana, ja Nikolai Karpow, 19 aastat wana, mõlemad N.-Jõejuu elanikud. Wargad wõeti kohe wahi alla ja paigutati Narwa wangimajja.

Narwa 2. jaoskonna rahukohtuniku juures tuli nüüd Krabo ja Karpowi 20 wargujest 12 lihtwarguft harutujele. Miina Kabelilt näpatud kelk tõi meestele 8 kuud wangistuft, Juuli Schipai kana — 8 kuud, Miina Glucki mööbel — 10 kuud, Ewa Schipai kukk ja kana — 8 kuud, Miina Kabeli kõrwitjad — 1 kuu, Joh. Kabeli tööriistad — 5 kuud, Narwa jahtklubi asjad — 10 kuud, M. Kabeli piimanõu ühes piimaga — 4 kuud, J. Schipai kartulid — 5 kuud, Madis Remmeli tööriistad — 2 kuud, rooma-katoliku kabeli lahtimurdmine — 8 kuud. Mõlemad wargad mõisteti kokku 154 kuuks wangi. Kohtuotjus wiiakje täide kõrgema karistujemäära järele.

Lähemal ajal tulewad G. Krabo ja N. Karpowi murdwargujed ja röövimiskatje harutujele Rakw.-Paide rahukogus.

Kui mullikakaup ei lähe kokku...

Parbu tegi Siitaje wiinamüüjaks, kohus mõistis õigeks.

Jõhwi lihunik Parbu jüüdistas Ontika-Saka küla talunikku Elmar Siitajt, kelle kohta ta ütleb, et nad on ikka head jõbrad ja truud naabrid, wiinamüümisjes.

Kadripäewal oli Parbu jõitnud Siitaje poole, teinud wäikjelt mullika-kaupa, joonud paar pudelit wiina, jöönud, laskjnud hobujt jööta ja wõtnud tulles taaja lambanaha ja maksnud muujeas Siitajele neli krooni ja peotäis peenikjest raha. Hiljem teatas Parbu kriminalistile, et Siitas olewat müünud talle wiina.

31. märtjil kohtus asja harutamisel E. Siitas tõendas, et Parbu maksnud talle 3 kr., kuid mitte wiina eest, waid jöögi, lambanaha ja muu hooldamije eest. Wiina annud nii muujeas, jöögi alla. Ja kaebus esitatud puhtajt waenujt, mitte kohe, waid hiljem, kui tema oma mullikad oli juba mujale müünud, mis Parbut olewat wihastanud. Ka olewat Parbu kaudjelt jüüdi olnud, et E. Siitaje hobune otja jai, mida Siitas Parbule heitnud ette.

Kohus otjustas E. Siitaje õigeks mõista.

Kohtla tarwitajate-ühijuje matujed.

Et Kohtla küla tarwitajate-ühijus on likwideeritud üksikute inimeste koduje ja lohaka asjaajamije tõttu, on teada. Sellega arwati olewat asjal lõpp.

Hiljuti adw. Haschenblatt teatas ühijuje liikmetele, et igaühel neist tuleb maksta ühijuje „matuje“-kulujid 50 kr. See oli kui wälk selgest taewajt. Hakati abi otjima, et jüüdlaste, endije juhatuje, peale kulujid weeretada. Käidi mitmel puhul adwokadi juures, ijegi kohtus ja lõppude lõpuks lijaks 50 kroonile tuli juure igale liikmele weel 10 krooni.

Praegujel kitjikul ajal nimetatud jumma tajumine teeb mitmele peremehele juurt muret. On ijegi talujid, kus jee jumma tõujeb kahekordjeks, jejt mees ja naine olid mõlemad liikmed.

Vargad käisid pööningul.

Esmaspäewal teatas Narwa kriminaalpolitjeile Seene tän. nr. 7 elatjew Linda Rissow, et maja pööningult on warastatud tema lapjewanker ja tükk pejunõöri. Omaniku kahju 17 krooni.

Narwa vene panga aasta-peakoosolek.

Läinud pühapäeval peeti Narwa Vastastikuse Krediit-Ühisuse 58. korraline aasta-peakoosolek Narwa Vene Seltsi ruumides. Peakoosolek kinnitas läinud aasta aruande, samuti võttis vastu uue eelarve. Läinud aasta läbikäik on olnud 303.199 kr. 25 s. Puhastkasu on läinud aasta eest saadud 2131 kr. 96 senti.

Koeranahkade „pjatiletka.“

Ligi miljon wene koera aasta jookjul peab oma elu ohwerdama.

„Kölnische Zeitungi“ Mojkwa kirjasaatja teatab oma lehele omapärajest aktjioonist Nõukogude Wenemaal — muidugi „pjatiletka“ tähe all. Nõukogude Wenes olewat alanud laiapiirilne jaht koerte peale. On wälja töötatud wiie aasta kawa asjatundjate poolt koerte häwitamiseks ja jelle läbiwiimiseks on awaldatud wastaw dekreetki.

Eelolewal aastal olewat nimelt nahatööstujele tarwis mitte wähem kui 950.000 koera nahka. Nende nahkade kokkutoomiseks on omad normid; Leningradi alammääraks on 25.000 nahka, Mojkwale 43.000, Mustamullamaa keskmaakondadele 50.000, Kajakate maale 24.000 ja Põhja-Kaukaajiale 100.000 jne. Wastandina tawalistele kommunismi printjiipidele, märgib kirjasaatja ära, et jellel algatujel kaowad ära kõik klajjiwaheb. Proletariaadi peni, harilik õuekoer, aristokraatne pitjcher-koer burjhuidelt ja Trotski jahikoer, kõik alluwad armutule dekreedile.

Peale jelle märgib weel kirjasaatja ära teatawat jchowinismi jelles, et Suur-Wene peab andma ainult 570.000 nahka, kuna 20 korda wähemalt Ukrainalt nõutakje 300.000 koera jurma.

Kawa läbiwiimiseks olewat loodud laialdane organisatjioon. Iga linn ja iga küla peab teadma, mitu peni nahka tema kohuseks on anda. Iga esimese jordi naha eest maksetakje 1½ rubla; juhusel aga kui kaw atäiel määral juudetakje täita, antakje weel 15 protj. lisatasu naha kohta.

Koerte püük organiseeritawat „meerikalikus“ ulatuses. Selleks olewat tellitud ijegi erimasinad, nagu jaksa lehe kirjasaatja teab. Muidugi tulewat nendega ümberkäimise õpetamiseks kaasa Ameerikast ja Saksamaalt instruktorid ...

Prii arstiabi haigetele loomadele.

Koormate-vedu halbadel teedel kergendatagu loomadele.

Narwa loomakaitjeselts, tähele pannes, et juurel määral piinatakje loomi jel teel, et junnitakje neid haigetena töötama, otjustas anda waejemate kodanikkude haigetele loomadele jeltji kulul arstiabi ning arstimeid.

Kodanikke, kel puudub wõimalus omal kulul arstida loomi ja kes jiiski joowiwad rawida oma loomi, jeltji juhatus palub pöörata wastawate orderite jaamiseks jeltji esimehe J. Elleri (Posti tän. nr. 48) ehk üldise walwekorra inspektori M. Sireli (4. Uuskülа tän. nr. 9) poole.

Loomaarstidega H. Lingiga, Elisabeti tän. nr. 17, ja E. Doilowiga, Uus liin nr. 12/14, saawutatud kokkuleppe põhjal wõiwad Narwa loomakaitjeseltji liikmed tähendatud arstide juures arstida oma loomi alandatud maksutariifi järele.

Narwa loomakaitjeselts, silmas pidades praeguft halba teede jeisukorda, kus loomadel koormate wedu on eriti raskendatud, ja pöörates kinniswaraomanike ja wastawate teeosade korrashoidjate tähelepanu jundmääruje § 3-le loomade kaitje kohta Narwa linna piirkonnas, palub katta tarwilisel määral lumega wärawate alujed, mäenõlwakud ja jillad, kuft loomadega koormaid weetakje wõi läbi jõidetakje. Loomade omanikke aga arwestades jama asjaoluga palub jelts mitte koormata loomi juurte koormatega.

Narwa loomakaitjeselts.

„PÕHJA EESTI“ on juhtiv leht Narwas ja Alutagusel

Ahkenpuhk.

„Seadus on niisugune...“

Pisut tõjist pühade-mõtlemist.

Esiteks oli Ummikweres tubli metjawaht, wana ja arukas. Talumehed wõtjid metjast puid. Ei ühelgi tarwitjenud neid osta. Ja perepojad wõijid himupäraft rebajeid küttida ja lasta metskitji. Metjawaht ei teinud wäljagi. Wahel, kui juhtuski tulema kogemata, jattudes puulangetamijele, jiis häbenes lauja, tonkas wabanduseks mõne kulunud nalja ja hiilis minema, ije hoolega hoidudes jassi ajamaft põõjastesje riputatud jänejepaelu. Oli rahwamees. Kõik pidajid taft lugu. Kuid jäi wanaks ja juri.

Tuli uus metjawaht. Noor mees. Oli õppinud ja teinud eksamid; jai koha õllejõpradeta ja mõjuwate onudeta. Kohe esimesel päewal jookjis kogu metja läbi, kirjutas üles kümnekonna taluniku nimed, keda oli tabanud metjast loata puid tegemaft, jammalt kiskumaft ehk lõikamaft luuaraagu. Talumehed ei teadnud, kuidas käituda. Pakkujid raha, lubajid wiina. Midagi ei aidanud. Nagu raiu õhku, — ei kildu kujtki. See oli midagi hullu. Ja ega puudeta jaa olla. Aga metjawaht tabab kõiki, kes metja hiilib, olgu kui wargji tahes. Jjegi öösel jookjis puulangetamije ehk püjijipaugu peale kohale. Oli palju kohtuskäimijt ja trahwimaksmijt.

Lõpuks pidajid mehed nõu; wõtjid kaaja tublid wiinad ja läkjid metjawahile. See oli juba tujastunud wõõraft ülkindujeft, wõttis mehed lahkelt wastu. Ent kui ulatati talle wiina, ta keeldus jeda wõtmaft.

Talunikud tõmbujid pahuraks.

— Miks ja ei wõta meie wiina, kui me jeda julle jõpruseks pakume?

— Aga, teate, jee pole mitte, et ma hoidukjin jõbrustamaft teiega. Ma üldje ei tarwita wiina.

— Sa peab end jiis meijt paremaks ütle, mis ja meijt tahad jiis? Raha ja ei wõta, wiina ja ei taha, kuid meid kiusad kui kurat. Enam kirwewartki ära metjaft wõta.

— Kulla mehed, ega's minul ole midagi teile anda. See on riigi mets ja minu amet on jeda walwata. Ojtke, kui teil on tarwis. See on jeadus niisugune.

— Pole me ijad metja eest raha maksnud, pole nõutud jeda ka meilt. Ja jeda jaame weel näha.

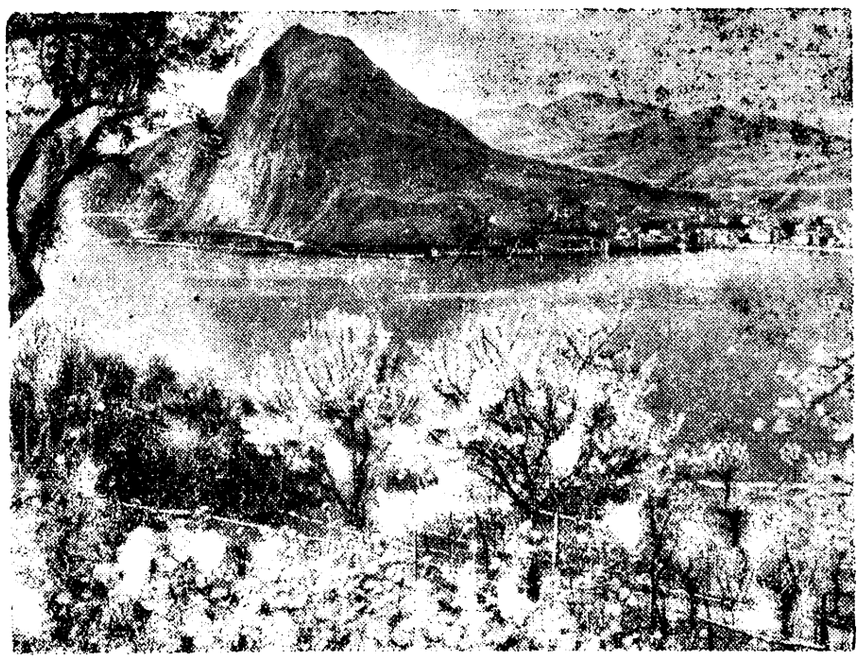
Kuid midagi peale metjawaraste ja jalaküttide tabamiste, kohtuskäimiste, trahwimaksmiste ja kinniistumiste ei jaanud näha. Metjawaht oli endiselt hoolas — lootis kiitujt ja ametikõrgenduft. Kuid puid ei mõeldudki hakata ostma. Põletati aedu ja õlgi ehk oldi hoopis külmas. Räägiti awalikult, et küll jee metjawaht kord kogemata lastakje maha. . .

Läks küla jõukamaid mehi ja mitmet korda wallawanema au osaline tooma metjaft jamblaid tare jeina toppimijeks. Tabati, teadagi. Ja et ta polnud wõtnud luba ega maksnud 10 jenti, jiis mõisteti ta jelle eest, kui korduwalt metjawarguselt tabatu, kaheks nädalaks kinni. Mees jelleft wihastanud nii, et tegi endale elulõlesandeks metjawahijt lahtijaamije. Ei jaanud ööl ega päewal aju. Käis kaugemal ja kuulas, kuidas mujal jäärasteft meestejt oli wabanetud. Ja warsti kuuldigi teda kõnelewat:

— Teeme palwekirjad. Näe, jeal, Rabaweres, kus minu naijewennal kaks talu, oli koolmeister niisugune pirtjakas. Tegid palwekirjajid, kaks aastat tegid palwekirjajid, aga wiimati jaid lahti.

— Tea kas jaab?

— Saab, jaab. Mina kui wallawanem ütlen, et jaab. Oli koolmeister neil niisugune nurjatu. Wiijid mune, wiijid wõid, ütles, ärge tooge mulle mune ega wõid. Ega mina jaa teie lapji koolijt wabastada. Inimejed, jeadus on niisugune. Igaüks peab lõpetama kuus klajji. Läkjid mehed ta juure jumala kartuliwõtmije ajal. Tellijid, palujid, et ära jee nädal kooli pea. Jlujad ilmad ja kartulid tarwis ülesje wõtta. Tuleb wihm, tuleb talw.



KEVAD TULEB!

Alpide lõunakülgedel on kevad juba täiel hool. Pildil on õieehtes Lugano järv. Ka meil hakkab kevadpäike juba ennast tunda andma.

Aga wõi temal talwejt midagi! Teab tema kartuleijt. Ei millejtki muret. Ütleb, jeadus on niisugune, ei jaa, kulla mehed. Mis ja teed niisugujega. Hoiab, et pükjiwiik ei kortjuks. Temal on jeadus. Aga on jiis jeadus meile. Lambawarastele, neile on jeadus.

Jätjid inimejed oma lapjed koju töole, jejt ega's kartuleid jaa jätta lume alla. Aga tema paneb julle trahwi. Mille eest? — Töö eest, päewawaras! Ije aga, et jeadus on niisugune. Aga on keegi kuulnud, et jeadus ei luba kartuleid wõtta. Ikka on kartulid üles wõetud, ega muidu jaaks riiki walitjeda. Aga tema niisugune pirtjak. Tegid mehed jiis kõwa palwekirja riigiwanemale, et koolmeister on ijamaa äraandja ja tarwis lasta maha. Kõik naijed ja lapjed kirjutajid alla. Kolm potti kulus tinti. Käidigi jiis rewideerimas. Töllerdati ringi. Aga ei midagi jelleft. See on jee bürokraatia. Sina teed palwekirja ja näed waewa, aga nemad töllerdawad wähe, käiwad korda kolm Tallinnaft kohal ja jojs — ei midagi.

Koolmeister mõtles weel õige elama hakata. Wõttis koguni naijegi. Nagu õrritas, — ei wõtnud omaft külaft. Tea kuft töi ühe kiitjaka, keda keegi waremini polnud näinud. Ei olnud kuuldud ega tamanu ehal käidud. Ja keegi ei teadnud, mis ta õieti on. Ja järsku koolmeister toob niisuguje külasje. Oleks weel oma külas tüdrukute puudus. Wali wõi jilmad jegajeks. Kõik juured ja tugewad. Wiis-ng nbvu qəlvunʞ ·vqnnd snnɹ ·vqnnd nad. Puha esimene jort. Oli minu naijewennalgi tütar. Kaks tojinat järkijid walmis oli tal jiis, nüüd on wiis. Aga ei wõtnud. On alles tüdruk, keda makjab wõtta. Kõik juba ta manu ehal käinud ja tunnewad. Oleks kõigile teatud. Oleks wõtnud, oleks wõib-olla weel oma kohal. Aga tahtis, mees, ajada oma kanguft. Ega keelatudki talle jeda. Tehti palwekiri konjistooriumile, et koolmeister elab pordu-elu. Kirjutati kohe teine järele. Aga koolmeister muudkui õrritas. Oli nur naijewennal poijs. Juba kaheteistkümne-aastane. Ikka täitja mees kohe. Nündis ja oli muidu igalpool mehe eest wäljas. Aga wiiendat aastat peab poijsi esimeses klajjis. Ütleb, poijs ei tunne tähti. Mis ja nii inimejeft piinad. Muidu täitja mees, piibutab, wannub ja wõtab wiina, aga ei tunne tähti. Ega taft tähteteadlane tule. Kirjutajid kindralile, et koolmeister on haawanud rahwustunnet jne. Palwekiri palwekirja järele, lõpuks jaid lahti koolmeistrijt.

— Ei tea, kas jaab?

— Saab, jaab. Mina kui wallawanem ütlen, et jaab. Olen jeda igaft kandijt uurinud. Näe, jeal kaewanduses oli kümnik. Tahtis ka aurahajid teenida. Oli liig tipp-topp. Otjis wigu maa alt ja maa pealt. Aga, näe, hakati lahti kangutama, tehti palwekirju, pisteti ajalehte — ja nüüd on läinud.

Otjustati hakata metjawahtigi palwekirjadega lahti kangutama. Tehti ja läkitati neid kõigile ministeeriumitele. Metjawaht müüwat metja ja mürgitawat jäneseid. Hakati rewideerima. Kraabiti lahti wanu kände ja hoiatati metjawahti. Palwekirjatati edasi. Teijed metskonna ametnikud, kellel oli põhjuft karta rewideerimijt, hakkajid ka tõjijelt mõtlema, kuidas niisugujeft jobimatuft metjawahijt wabaneda. Tehti weel kord rewideerimijt, kraabiti lahti wanu kände ja metjawaht wallandati. Et tal ei olnud õllejõpru ega mõjuwaid onujid, jiis uut kohta ta enam ei jaanud. Tuli uus metjawaht. Jstus kõrtjis ja laskis end joota. Metjas wõis igaüks jälle wabalt talitada. Oldi rahul ega olnud karta rewideerimijt.

Enne jõulu, kui wallawanem langetas omale uue elumaja tarwis jämedama kuuje metjas, leidis ta jelle oksastikjuft wallandatud metjawahi pükjirihmapidi ülespooduna.

Ahkenpuhk.

Kõige soodsamini ostate püßadeks kõrgeväärtuslikke napse, likööre ja veine

K.-m. H. Cill Jõßvis, Turuplats Nr. 1. telef. Nr. 4.

Pühade-koosviibimisi.

GALINA TSCHERNJAVSKAJA BALLETISTUUDIO KÜLASETENDUS
on Narva teatris kolmandal pühal, 7. aprillil. Eeskavas suur ballett „Chopini helide-riigis“ ja divertissement karakter- ja klassikalistest tantsuetteastetest. Divertissement koosneb 19 numbrist.

JULIETTE ROLETSKY 15-A. NÄITETEGEVUSE JUUBELIETENDUS
on Narva „Ilmarises“ esimesel kevadepühal, 5. aprillil, kell 8 õhtul. Ette kantakse M. Canti 3-vaat. rahvatükk lauludega „Roinila talus“. Pääsed eelmüügil Narva Ühispangas ja notar J. Hansingi kontoris, Peetri plats.

„ASTRA“ PIDU
Narva „Harmonii“ klubi ruumes esimesel pühal.

SOLDINO SEGAKOORI PIDUÕHTU
on esimesel pühal Joala põllum.-kogu ruumes. Ette kantakse näidend „Radivere piimavedu“. Samus ruumes on teisel pühal kontsert-õhtu Samokrassi-Soldino segakooride korraldusel. Esinetakse üksikult ja üldkoorina.

ESIMENE VÕIMLUSPIDU KREENHOLMI NMKÜ'S
on teisel pühal, 6. aprillil, kell 8 õhtul Kreenholmi rahvamajas. Talise tegevuse kokkuvõtteks on mõeldud kinnine peoõhtu võimluskavaga ja tantsuga.

Pühade-pall.

Narwa Meestelauluseltsi korraldusel esimesel lihawõttepühal, 5. aprillil, kell 21 Narwa Wene Klubis sisuka kontserdiga. Pärast lõbus pall. Liikmetele maksuta, külalistele 50 senti.

Tööline jäi jalgupidi paepanga alla.

Kolmapäewa hommikul juhtus Kreenholmi elektri-jõujaama kanali töölise Eduard Koppeliga õnnetus. Pae purustamisel jäi töölise jalg paepanga alla ja sai wigastada. Haawatu toimetati Narwa linnahaigemajja. Õnnetu seisukord ei ole raske.

Isa ei anna last kaswatada.

Amalie Jõgi teatas ametiwõimudele, et tema lahutatud mees Hugo Jõgi ei anna kohtu korraldusel tema kaswatada antud nende abielus sündinud last wälja. Abielu-lahutus olnud 1928. aastal. Hugo Jõgi jätnud lapse enda juure. Mitme-kordse nõudmise järele pole isa last tagasi annud. Ema palub nüüd ametiwõimudelt abi.

Rõõmsaid Ülestõusmisepühi!
Soovib
Elektromontöör V. GERTS
Narva, Paemurru tn. 4. Telef. 306.

Jättis wõõra sigaritoosi oma kätte.

Teisipäewal teatas kriminaalpolitseile Georg Luutus, kes elab Narwas, Rüütli tän. nr. 8, et mullu suwel annud ta oma hõbeportsigaari N.-Jõesuus A. Lepikule. Wiimane pole aga tänini toosi tagasi annud. J. Luutus süüdistab A. Lepikut wõõra wara omandamises.

Heinakratt Kukrusel.

Kogu talwe Kukruse talunikud A. Kokman, J. Walge, A. Ots, J. Sommer ja teised märkasid, et nende kuhjadest oli kisutud korduwalt heinu. Heinakratti aga ei õnnestunud ühelgi tabada. Kuhtlus langes lähedal wabatkülas, Hiirelinnas, elutsewa Joh. Maalmani peale. Wiimane käis suwel ehitusetööl ja jättis oma wähese heina tegemata, kuid tal oli hobune ja sel ei näinud talwel just heinapuudust olewat. Naabrid panid seda imeks ja küsisid M., kust ta need heinad wõtab. Nendele seletas M., et ta heinu siit-sealt ostnud.

Lõpuks talunikud, kelle heinakuhjadele liiga tehti, tõid hiljuti kohale kriminalisti. Sellele pihtis M. oma patud.

— Narva teater. —

Kevadepühade mängukava.

Esimesel pühal, 5 aprillil 1931 a. kell 8 õhtul
„Estonia“ teatri primadonna
Milvy Laidi
võõrusetendus.
„Viimne valss“
O. Straussi operett 3 vaatuses. Vera osas Milvy Laid
Pääsed 150—35 s, õpilased 25 senti.

Teisel pühal, 6. aprillil 1931 a.
Kell 3.30 päeval
Rahvaetendus.
„Mikumärdi“
H. Raudsepa kom. 5 v.
Pääse 25 senti.

Kell 8 õhtul.
„Valge naine“
K. Rumori romantiline drm. 3 vaatuses.
Pääsed 100—25 senti.

Pääsete eelmüük avatud „Kooli“ raamatukaupluses, M. Võhma kellasepääris, esimesel pühal kella 12—2 ja iga etenduse ajal kaks tundi enne algust.

Narva Eesti Selts «Ilmarine».

I. Kevadepühal, 5. aprillil 1931. a.
näitleja **Juliette Roletsky**
15. a. lavategevuse juubelietendus
„Roinila talu“
M. Canti rahvatükk lauludega 3. vaatuses.
Laulujuht J. Küünal. Lavastaja J. Hansing.
Algus kell 8 õhtul.
Lõpuks ball
Eelmüük Narva Ühispangas ja notar J. Hansingi kontoris.

KEVADPÜHAD! Kõik „Ilmarisse“ KUHU MINNA?
Väärikat meelelahutust leiab noor ja vana Eesti Selts „Ilmarines“.
II-sel pühal 6. aprillil kell 4 päeval.
Rahvaetenduseks! **POISSMEHED** Rahvaetenduseks!
Erna Linde nali 3 vaatuses. Lavastaja: A. Arry.
Tegevad: J. Roletsky, E. Timusk, A. Stern, A. Arry, R. Valdhof, E. Turpan, J. Ende ja t. Pääsetähed: 15 senti.
Kell 8.30 õhtul. **KALURI TÜTAR** Kell 8.30 õhtul.
K. Kaasiku 3 vaatusline operett proloogiga, Peipsi kalurite elust 1905 a. Lavastaja: A. Arry. Laulujuht: J. Küünal Dekoraator: A. Normak. Peaosades: H. Udrik, V. Kärdi, A. Arry, R. Valdhof, E. Turpan, J. Ende, koor ja t.
Lõpuks PALL valgustuseffektidega kuni kella 3-ni öös.
Mängib publiku lemmikorkester h-ra Milinsky juhatusel.
Pääsetähed terveks õhtuks: daamidele 40 ja härradele 50 senti.
I-st korda III-dal pühal. 7. aprill kell 4 päev. I-st korda
Rahva-etenduseks! **ROINILA TALUS** Rahva-etenduseks!
M. Canti rahvatükk lauludega 3 vaatuses.
Lavastaja: Joh. Hansing. Laulujuht: J. Küünal. Dekoraator: A. Normak. Tegevad: J. Roletsky, Joh Hansing, J. Sahk. A. Arry, V. Muurmetsä, A. Kirikman, R. Valdhof, H. Jürgens, E. Turpan, J. Ende ja t. Pääsetähed 15 senti.
Kell 8.30 õhtul.
KEVAD - PALL, pühade ärasaatmisega
Effektid! Tantsu vaheajal lavalisi ettekandeid. Tujuküllane oleng! Mängib parim orkester h-ra Milinsky juhatusel.
Pääsetähed daamidele 25 ja härradele 35 senti.
Kõik „ILMARISSE“!

„ASTRA“ Kevadpidu Harmoniis
1. kevadpühal, 5. aprillil 1931.
Eeskavas on: mitmesugused ettekanded ja tants.
Pidu algab tantsuga k. 9 õht.
Mängib Rolfs-Band.
Sissepääs 65 senti.
„ASTRA“ JUHATUS.

Oma lugupeetud ostjaskonnale
RÕÕMSAID ÜLESTÕUSMISE PÜHI!
soovib Manufaktuur kauplus
Narvas, Joala tn. A. ELLAND

Posti, T. T. teenijate kutseühisuse keskjuhatus annab seega
VÄHEMPAKKUMISEL
välja N.-Jõesuus, Poska tän. nr. 67 asuvate majade juures järgmised tööd:
1) nelja maja katuste katmine tsink plekiga;
2) aia tegemine.
Lähemaid tingimusi tööde kohta saab keskjuhatuselt Tallinnast, ehk majahoidjalt kohapeal.
Kirjalikud pakkumised saata Posti, T. T. teenijate kutseühisuse keskjuhatusele Tallinnas hiljemalt 8 aprilliks s. a.
Keskjuhatus.

ETA
Suur Ameerika autovabr. koondus
kelle maailmakuulsad saadused ka Eestis hästi sisse töötatud ja nõutud, **vajab** intelligentseid, asjatundjaid ja ausameelseid
AGENTE
veo-, omnibus- ja sõiduautode
müümise alal, komisjonitasumise alusel. Energilistele tööjõududele hea ja kindel teenistusvõimalus.
Kirjalikud pakkumised saata: Tallinn, postkast nr 277.

Õlle ja veiniekstraktid
Veinivärvid ja pärmid. Käärimistorud ja korgid.
Õlle ekstrakt
„Maltin“
Riidevärvid
Rohu- ja värvikauplus
A. Savi
Narvas, Joala tn. 12.

Ainult
Konserveeritud
Silmu-kala on hääs kuulsuses välis ja sisemaal oma rikkaliku maitse, rohke toitvuse ja tervisliselt karanteeritud. Saadaval igas paremas koloniaal ja toiduainete kauplustes.
Tööstus ja ladu. Narvas, Lembitu t. 20
R. NIGGOL.

Tähelepanu ostjatele!
On kohale jõudnud :: kõiksugu :: musliini ja kevaderiideid.
Suures valikus meesterahva kaabusid.
JÕHVIS. Kaubahoov № 4. JÕHVIS.
Austusega *A. LURJE.*

Jußuslikkude asjade äri avamise pußul
Narvas, Hermanni tän. nr. 15
odavalt müün ja kallilt ostan
igasugusi peetud asju.

Ainult
M. Võhma
kella- ja kullasepäärist
ostetud kink
valmistab täielikku pühaderõõmu!
Narvas, Joala tänav 16.
Telef. 267.

Majapidamise- ja keedu kursus.
Algab 14. aprillil, kell 10 hommikul, Jõhvi alevis.
ÕPETATAKSE: Kõiki seltsi toite valmistama, kookides ja tortide karneerimist. Pidulaua katmist, läiktriikimist ja palju teisi majapidamises tarvilikke juhatusi.
Kursustest osavõtta soovijaid registreeritakse BACHVALI riidekaupluses Narva tän. 3. ja Reisijatekodu söögisaalis.
Sealsamas algab ka kursus.

Kulgul
müüb „PÕHJA EESTI“ üksikuid numbreid ja võtab tellimisi vastu
hra Ahoneni kauplus.

PÕHJA EESTI“
on müügil
Narva jaama raamatukapis,
Rakvere jaama raamatukapis,
Tallinna jaama raamatukapis,
Tartu jaama raamatukapis.

„Alutaguse Elu“
võib ka tellida üks kord nädalas, iga laupäev, maksab 20 senti kuu. Aastatellimine maksab selkorral 1 kr. 50 senti.

Soldinos
võtavad „PÕHJA EESTI“ tellimisi ja kuulutusi vastu
Hrd: Tõlts, Mullas, Veltbach

Kinga kreem
„Shimmi“ ja „Polar“
EESTIS
võistlevad oma sisaldava häädusega ja hinna odavusega kõige parema välismaa kreemidega, juba kuuendat aastat. Tarvitajad nõudke igalt poolt kodumaa kinga kreemi
„SHIMMI“ ja „POLARI“
R. Niggol.

Austatud Alutaguse tarvitajad!

Kui Teie vajate kõige paremat: Koorelahutajat, Õmblusmasinat, Grammofoni ja Raadioaparaati siis palun külastage vanemat eriäri sel alal
K.-M. SAAR
Jõhvis, Turupl. 1., tlf. 22.
Kõige suurem ja parem akumolaatorite laadimise koht Jõhvis. Gramofoniplaatide demonstreerimine ostu sunnita.

Kaitseliidu Narva malevkonna juhatuse poolt 29. märtsil 1931 a. väljaloositud võitude

NIMEKIRI.

Piletite №№	Võit. №№	Piletide №№	Võit. №№	Piletide №№	Võit. №№	Piletite №№	Võit. №№
6	70	635	100	1340	76	1921	58
18	82	648	49	1347	43	1977	75
25	55	652	26	1361	53	1978	29
40	81	655	64	1374	36	1990	35
43	37	677	39	1392	61	2017	38
90	96	692	48	1394	50	2038	95
101	79	716	21	1444	14	2057	56
104	80	762	30	1471	28	2076	77
105	31	799	57	1492	86	2078	45
116	18	843	16	1512	3	2088	32
138	11	851	34	1523	68	2092	93
214	59	856	17	1584	25	2101	5
228	47	947	74	1587	44	2164	22
243	78	990	97	1596	73	2179	98
282	6	1055	1	1610	88	2208	23
318	13	1057	65	1655	54	2210	20
397	42	1059	40	1691	90	2245	2
431	92	1083	71	1696	41	2273	33
436	10	1086	52	1697	7	2276	89
471	4	1147	85	1699	84	2289	46
488	19	1201	8	1707	72	2316	87
496	91	1228	66	1780	83	2335	12
537	60	1242	27	1815	63	2346	51
542	9	1321	94	1831	67	2434	15
609	99	1330	62	1898	69	2485	24

Võidud antakse välja maleva staabis, postkontori majas (3-dal korral) ühe kuu jooksul. Võidud, mis ühe kuu jooksul väljavõtmata, loetakse annetatuks malevkonnale.
Malevkonna juhatus.

Narva linna tervishoiu punkti hoolekogu loterii võitude

nimekiri.

Loositud 29. märtsil 1931 a.

Pileti nr.	Võit.	Pileti nr.	Võit.	Pileti nr.	Võit.	Pileti nr.	Võit.
2043	25	955	69	1095	41	1872	24
2411	57	1920	6	363	77	1237	74
804	18	1056	89	533	67	2287	78
442	51	1352	91	1701	30	1443	13
2253	81	311	32	270	90	1588	79
1624	21	2443	9	2216	17	2262	48
2434	98	249	7	2230	3	2244	43
1222	11	1597	59	1758	63	1051	15
241	47	1448	94	1526	39	525	66
537	31	1515	16	2334	10	1213	37
1658	86	2142	80	2001	92	322	71
1369	2	399	73	2005	40	1117	26
1765	50	1594	22	2150	76	1003	42
1789	33	939	62	1559	93	201	53
1221	68	2211	49	792	12	1948	45
210	5	371	36	530	61	840	85
1251	29	554	72	1317	4	2152	14
1529	27	1083	75	2140	52	1505	56
2024	34	348	100	2252	1	506	44
1912	35	1054	46	1262	83	395	70
883	8	2109	19	2061	97	1871	87
1286	58	2085	28	1549	38	1006	96
803	95	2478	82	1452	28	2308	88
1904	65	1480	64	2376	99	2195	84
1566	20	2344	55	1272	60	455	54

Võidud antakse välja Rinnalaste- ja emade nõuande punktist, Vaeselapse tän. nr. 3 igal reedel kella ½3—½5 p. l. Võidud, mis kuu jooksul välja poole võetud jäävad punkti omanduseks.
Tervishoiu punkti hoolekogu.

Rõõmsaid Ülestõusmisepühi!

Narva Vastastikune

KREDIIT ÜHISUS

Narvas, Suur tn. 18. Telef. 1-59.

KREDIIT PANK A/S.

NARVA OSAKOND

(Asut. 1907 a.)

Narvas, Vestervalli tän. 6. Telef. 1.

VALMISRIIETEÄRID

D. MICHAILOV

„EESTI KAUPLUS“

Narvas, Hermani tn. 13. Joala tn. 11.

Saapa- ja nahakauplus

A. OHNO

Posti tän. 51.

Väikekaupmeeste Ühing

Narvas, Linda tn. 1. Telef. 1-65.

LEIVA- ja SAIATOOSTUS

U.-ü. „AARE“

Narvas, Suur tn. 6. Telef. 82.

Riidekauplused

G. Rumjantsev

Narvas,

Suur. tän. 19. Joala tän. 26.

NARVA ÜHISPANK

Joala tän. 18, omas majas. Tel. 86.

LIHAKAUPLUS

P. Vassiljev & Ko.

Narvas, Peetriplats, 9. Telefon 78.

KIRJUTUSMATERJALI KAUPLUS

L. MAUER

Narvas, Joala tän. 12.

TRÜKIKODA

M. MINIS

Andreas Michel

RÄTSEPMEISTER

Narvas, Balti tän. 6-a.

Kohvik ja kondiitriäri

A. ÄRTIS

Narvas,

Suur tän. 24. Viru tän. 7.

LEIVAÄRI

G. TENSING

Narvas, Suur tän. 9.

Lauamaterjali- ja puude-kauplus

V. FOMIN

Raja tän. 19. Telef. 2-84.

A.-S. TORMOLEN & Ko.

Narva osakond.

Joala tän. 18. Telef. 89.

PIIMA- JA TOIDUAINETE KAUPLUS

L. PUUSEPP

Mõisa tän. 18.

JUUKSELÕIKAJA

A. KANGUR

Narvas, Joala tän. 3.

EDUARD VIIKMAN

Kindlustusselts „EESTI“ Narva esindaja

Paemurru tän. Nr. 11-5

KAUPLUS

Joh. KAIK

Narvas, Tallinna mnt. 42. Telef. 96.

J. ÕUNAPUU

RÄTSEPMEISTER

Narvas, Suur tän. 10. Telef. 2-98.

VALMISRIIETE KAUPLUS

„ODAV“

Omanik J. BERSON

Joala tän. 14.

Kohvitööstus ja koloniaalkauplus

K. TORO

Narva, Posti 73. Telef. 2-28.

RIIDEKAUPLUS

M. HAERDINOV

Narvas, Joala tän. 10.

Saapakauplus

K. PITSI

Narva, Joala tän. 16.

MEHAANIKA TÖÖKODA

AUG. HAIDAK

Narvas, Eha tn. 6. Telef. 1-68

Haapsalu rätikutekauplus

JOHANNES KALDA

Narvas, Posti tän. 67.

Kondiitri- ja pagariäri

J. MIITAU

Narvas, Posti tän. 67.

Joh. Kärner

KUNSTFOTOATELJEE

Joala tn. 19. Telef. 72.

Riidekauplus M. ALLET

Narvas, Posti tän. 65.

Rõõmsaid Ülesõusmisepüha!

KELLA- ja KULLASEPAÄRI

M. VÕHMA

Narvas, Joala 16. Te'ef. 267.

T. LAOS

Limonaaditehas
Narvas, 7. Peetri 2.

Pudu- ja moeäri
Narvas, Joala 13.

Mööblikauplus Narvas, 7. Peetri 2
Telefon 2-89

PEETER TEDER

NARVAS

Kondiitriäri ja kohvik

R. VALDMANN

Narwas, Suur tn. 19.

SAAPAKAUPLUS

G. ANTIPOV

Narvas, Joala tän. 18. Telef. 1-46.

Kauplus

R. RUTTIK

Narvas, Tall. mnt. 62 a. Telef. 200.

TOIDUAINETE KAUPLUS

V. BOCK

Narva, Tallinna mnt. 1.

A. ANNIK & Ko.

Narva, Peetri pl. 15-17. Telef. 95.

Raadio- Foto- Elektriäri

KARL NOORMÄGI

Narvas, Joala tän. 15.

ÕMBLUSMASINATE, JALGRATASTE, GRAMMOFONIDE JA MOE ÄRI

A. LEPPIK

Koka maja.Narva, Posti tan. 73.

Kalamarineerimine ja saapakreemi tööstus

R. NIGGOL

Narvas, Lembitu 20. Telef. 2-82.

MOEÄRI

Fa. J. GRUNS

Narvas, Joala tn. 20

Riidekauplus

J. LANKMANN

Narvas, Posti tän. 59.

PEETRI APTEEK

prov. ELBING ja LUHT

Narva, Peetri pl. 2. Telef. 1-57.

Narva Eesti Selts „Jlmarise" einelauapidaja

O. SCHWARTZ

PÄEVAPILDITÖÖSTUS

K. ARTUS

Narvas, Viru tn. 3—1

Graveerimis-mehaanika tööstus

A. KARJA

Narvas, Rahu tän. 4.

SAAPAKAUPLUS

J. IVANOV

Narvas, Posti tn. 55.

Valmisriietekauplus

N. H. Timofejev

Narvas, Peetriplats.

Jaanilinna apteek

mag. pharm. L. BECKMANN

Narva, Uusliin 34.

J. TIITSO

SEEBIVABRIK

Narvas, Rakvere tän. 2. Telef. 1-34

Juukselõikamise äri

V. PSCHIBISH

Narvas, Posti tn. 51.

Narva raudteejaama raamatukapp ja kiosk

J. VIDEVIK

END. A/S.

„SILVA" PUUHOOV

Narvas, S. Aguli tän. Telef. 2-94.

Restoran - Võõrastemaja

„LINDEN"

Narvas, Tall. mnt. 6. Telef. 107.

KAUBAMAJA

J. MÄTLIK

Narvas, Tallinna mnt. 1. Telef.1-00.

Moskva kringliäri

J. KUSNETSOV

Narvas, Peetri pl. 9.

J. BLUMENTHAL

Lihakauplus

Narvas, Viru tän. 9. Telef. 2-57.

Moe- ja pudukauplus

R. KABEL

Narvas, Joala tän. 8. Telef. 2-66.

Pudu- ja pesuäri

JAAN ESSENSON

Narvas, Joala tn. 26.

Rõõmsaid Ülestõusmisepühi!

K.-m. H. LILL

Jõhvis, Turuplats nr. 1. Telef. 4.

KAUBAMAJA
A. SCHMIDT

Jõhvis, Turuplats 10 Telefon 6 ja 77

Kauplus
A. LURJE

Jõhvis, Kaubahoone nr. 4.

Kaubamaja
V. ABELOV

Jõhvis, Turuplats 10. Telef. 77 ja 12.

Kauplus
A. VILLERS

Jõhvis, Turuplats 7. Telef. 40.

KAUPLUS
A. Brück

Jõhvis.

PÄEVAPILDITÖÖSTUS
R. NURM

Jõhvis, Sompa tee 3. Telef. 24.

MÜTSIKAUPLUS
PRIBITKIN

Jõhvis, Kaubahoone nr. 7.

KAUPLUSED
A. LINNO

Jõhvis.

Kondiitriäri
R. HINDPER

Jõhvis, Narvamaantee.

KAUPLUS
Kusnetsov & Mihailov

Kohtla-Järvel.

KAUPLUS
N. NIKITIN

Jõhvis, Kaubahoone nr. 2.

Hobuseriistade kauplus
J. KRIIS

Jõhvis, Kaubahoone Nr. 10.

MARTIN ROOTSI
KAUPLUSED

Kohtla jaamas ja Kohtla-Järvel.

Tapeedi-, Värvi- ja Klaasikauplus
R. Tuisk, Narva

Telef. 226. Malmi tän. 5.

Soovitab suures valikus ja uutes 1931. aasta mustrites
Tapeete ja Pordesid.
Alati saadaval parem värnits, tasku- ja lauapeeglid, akna ja pildi klaas, pronksid, kübaralakid, piirituse- ja õlilakid, polituurid. tahvel- ja seinapapp, igasugused värvid ja kõik remonttööde tarbed. Kamfool pudelite kinnivalamiseks. Hinnad odavad.
„Era“ on müügil olevatest kõige parem nahavärv, müügil 52 värvis. Proovige ja veenduge. Nõudke ainult „ERA't“
ESITUS ja LADU.

Malmi tän. 5. Telef. 226.

Kauplus
P. TROFIMOV

Jõhvi, Kaubahoone nr. 3.

Uuesti avatud
uus lilleäri Narvas, Viru tän. 10.
Suur väljavalik igasuguseid lillesid pühadeks. Võetakse vastu ka toalillesid ümberistutamiseks.
Austusega
A. Antmann

Narva Tööstuse ettevõtjate Ühisuse korraline 1930. a.
aasta peakoosolek
peetakse pühapäeval 12. aprillil, 1931. a. E. S. „Ilmarise“ ruumes, kell 10 hommikul.
Juhatus.

„Lugege PÕHJA EESTI't“

Peakontor: Tartus, Riia t. 41, omas majas.
Eesti Omavalitsuste Kinnitusselts „OMA“
Peakontor: Tartus, Riia t. 41, omas majas.
Toimetab soodsatel tingimustel
Tule-, elu-, koduloomade-, rahe-, murdvarguse ja klaasi kindlustusi.
Seltsil on kindlustusi üle 20.000.
Vastutuskapitalid üle 50.000.000 s.
Kinnisvarad Tartus, Riia ja Tähe tänaval
Väljamakstud kahjusid üle 80 000 000 sendi
Tegevus kasvab iga aastaga mitmekümne psotsendi võrra. Edasikindlustus 5 välisriigis.
Agentuurid: herra H. LILL, Jõhvis
„ A. HOCHMUTH, Narvas, Posti t. 39
Virumaa Peaagentuur: Rakveres, Viru Pangas.

K.S. „Võitleja“
uus ökonoom
pr. Lindebaum soovitab
maitsevaid lõunaid
K. S. „Võitleja“ einelauas
iga päev.

Moe ja pudukauplus
T. Laos,
Joala 13. Joala 13.
Algavaks kevade hooajaks
soovitab suures väljavalikus daamide kübaraid ja kõiksugu pudukaupa.
Viimased moeuudised!
Hinnad võistlematud.

Soovin osta
korras
vedrudega kärrut
kraami veoks.
Narvas, Posti tän. nr. 60, k. 3
G. KRISTJANSEN.

Suurem
talukoht
rendile anda.
Voka külas, Lagedi veski.

4

Wana Christoph läks nende teskelt läbi, ilma et oleks heitnud pilku kellelegi. Ta ei kuulunud „büroopersonaali“ hulka ega teinud ka tegemist selle seltskonnaga. Talle nad kõik olid üheseguseid, peadirektorid ja praktikandid. Nende wahel ta ei teinud mingit wahet.

Taga astus ta üle wäikese, raske ukse läwe ja sisutus lossi elutubade-gaos. Siin ta oli kodus.

Ta läks ahtat, pruuni puutreppi mööda üles, noorhärra tubadesse. Teenritele andis käju: „Wann seada korda — hame walmis panna.“ Täpselt sama kõlatult ja sama ükskõikselt, nagu ennist oli sõnanud härra Overbeck.

Siis astus ta hämarasse tuppa.

Südaööl ka ei wõi magada sügawamalt, kui Martin Overbeck nüüd, suure walgega, magas. Terwisekõllane, noor mees, kaswult peaaegu hiiglane, lebas nüüd, kell kahekja, sulekotil, toredas unes.

Ta kõrwu ei kostnud ammu ärganud suurlinna lärmikat kära, sest aknad läksid awarasse majaparki, ka olid luugid suletud ja rasked siidkardinad akendele tõmmatud. Peale selle asus maja waiksel suursugusel tänawal waikses, suursuguses ümbruses, kuhu ei tungi kõrwulukustawat lärmi, mida sünnitawad odaw massiliiklemine ja töö.

Martin Overbeck ei liigutanudki, kui wana Christoph, küll tõesti wäga ettewaatlikult, astus sängi juure.

„Noorhärra...“ sosistas Christoph, „noorhärra.“

Ettewaatlikult ta lisas:

„Peate tulema isa juure...“

«PÕHJA EESTI» JUTULISA.

FELIX SALTEN

MILJONÄR OTSIB TÖÖD.

ROMAAN.

U.-Ü. «PÕHJA EESTI» 1931.

Esimene ja ainuke
GALINA TSCHERNJAVSKAJA Tallinna Balleti
Stuudio etendus on 1. aprillil a. s.

K-s. „Võitleja“ ruumes.

Ette kantakse ballett

„Chopini riigis“

ja sule divertismendi, mis koosneb ... balleti Lumbrist ... surepärandi ... kostüümis ... etteaste ... Narvas ... Kõhtla-Järve ... ja ... kell „Valgus“ ...

Lihavõtte pühiks on
Narva saunad köetud
Suurel neljapäeval — 2. aprillil
ja
pühade laupäeval — 4. aprillil.
Suurel reedel on saunad kinni.

A.S. Tormolen & Co
Narva osakond. Joala tän. 18. Telef. 88.

Pühadeks alandatud **hindadega** uusi grammofoni plaate. Narva publiku lemmiku G. Laupmanni laule ja teisi uusimaid schlagereid.
Partafon „Lindex“ alandatud hindadega Kr. 75



Hoiatuseks seab valik foto eparante „Agfa“, „Velta“ j. t. Lapsevankrid, elektrimasinad!

Soodsad järelmaksu tingimused.

Kevadpühiks

Kohale jõudnud suures valikus kõiksugu
muna värve ja lakke
Väga huvitavad ja väärtuslikud lihavõtte seebid.

Lõhnaõlid pühade kaunistustega ja palju muud.

Rohu- ja värvikauplus
A. Savi
Narvas, Joala tänav № 12.

Oskab värvid ja pühiki.

Kunniet pottsed ja kiendav.

Odavasti ja hästi wiimase moe järele mõite riietuda ainult
D. Michailowi walmisriiete kaupl.:
„EESTI KAUPLUS“ Hermanni tn. nr. ... telef. ... ja Joala tän. nr. ...
Rikkalikku väljavalikut naiste- ja meesteraiva kevadpalitud ja vihmamantleid.
Hõrrade kostüüme, smokingeid jne.
Tellimiste vastuvõtmine. Töö kiire ja korralik.
Täielik vastutus töö headuse eest.
Hinnad väljaspool võistlust.

Eelolevaiks pühiks
Suures valikus:
Härradele:
Triiksärgid, Kaelasidemed viimastes moemustrites. Kübarad ja mütsid väga suures valikus.
Daamidele:
Jakid, kindad, sallid, sukad, väga mitmesugustes värvides.
Peale selle igasugused galanterii kaubad.
Kõige parem ja odavam müük äldse Narvas.
Fa. J. GRUNS,
Narvas, Joala tän. 20. (Võitleja teatri vastas).



Õmblusmasinate, jalgrataste, grammofonide ning pudu- ja moeäri
Joala tän. 14. **ÜLE VIINUD** Posti tän. 73.
(Ind. Malmi vabriku vastas)
Soovitan oma ... suures valikus kõige kuulsamate firmade **õmblusmasinaid.**
Saada kõiksugu üksikud osad, õlid ja nõelad.
Ostjatele liutikanduse-õpetus maksuta
Grammofonid kõige kuulsamatelt firmadelt suures valikus. Jalgrattad kõige paremates firmadest, mis oriti Eesti teedele ehitatud vastupidavad ja kerge käiguga
Kõik eelpool nimetatud kaup saadaval soodsate järelmaksu tingimustega
Pudu- ja moekaubad suures valikus sukad, kraed, lipsud jne
Võtan vastu õmblusmasinate, jalgrataste ja grammofonide parandust
Võtan vastu pilu, tsik-tsak ja liutikandust spetsiaalmasinatel
usaldusega
A. Leppik. Posti tän. 73.

Suures valikus moodsates mustrites
tapeete
kõigale jõudnud.
Hinnad odavad.
L. Mauer
Narvas, Joala tänav № 12.

Moodsate jalanõude kaupluses
G. Antipov
Joala tän. 18 Telef. 1-46.



Rikkalik väljavalik hoosja kaupadest, valmistatud paremast väljamaa Savrcost, Pariisi ja Vilni fabrikatsioon.
Ilmakuulsad „Tretorn“ kalossid.
Hinnad soodsad.

Teatan oma lugupeetud ostjatele, et olen oma
Valmisriiete äri „Odav“
Narvas, Joala tänav 14, J. Paapi majas.
Üle viinud *avaramatesse ruumidesse samas majas.*
Müügil suures väljavalikus hooaja VIIMASED UUDISED.
Suure läbimüügi tõttu hinnad uskumata odavad.
Meeste- ja naisterahva tolmumantlid.
Palume sisseastuda ja järelevaadata
Kõige austusega J. BERSON

Narva Majaomanikkude Pank
Narva Peetri pl. 2, tel. 268. (omas majas)
Narva Peetri pl. 2, tel. 268. (omas majas)

Narva Majaomanikkude Pank on kindel raha hoiukoht, sest panga tegevuse eest vastutavad panga liikmed— Narva majaomanikud oma kinnisvaradega.

Annab laenusid
majade, kaupade ja vekslite kindlustusel

Võtab raha hoiule
ajakohaste protsentidega ja toimetab kõiki muid panga operatsioone.

Joala tän., oma majas. **NARVA ÜHISPANK** Joala tän., oma majas.
TOIMETAB KÕIKI PANGAOPERATSIOONE:
a) Võtab raha hoiule tähtajalisele jooksvale arvele ning maksab hoiusummade pealt kuni 4%, b) Laenab raha — vekslite kui ka väärtpaberite ning kinnisvarade kindlustusel ja võtab laenude pealt 11% c) Toimetab rahasaatmist ja dokumentide järele raha sissenõudmist kõikidest kodumaa linnades ja alevites.
Kodanik toogu iga vaba kroon Narva Ühispanka hoiule, rahast, mis seisab, pole kellelgi kasu, ainult liikuv raha on väärtus ja loov võim. Iga väiksemgi summa, mis Ühispanka tuuakse toob mitmekordset kasu: 1) hoiule antud raha annab hoiu-%%; 2) Ühispangale annab ta võimaluse nendele laenu anda, kellel seda loovaks tööks hädaliselt tarvis; 3) laenajal võimaldab oma majapidamist parandada; 4) meie riigi ja rahvamajandust aitab ta, sest iga üksiku kodaniku varanduse kasvamine on terve rahva ja riigi varanduse kasvamine.
Ühispank seisab eriti loova töö teenistuses ja on kõige usaldusväärsemaks rahahoiukohaks.
NARVA ÜHISPANGA JUHATUS.

„Miljonär otsib tööd“.
meie jutunurga uus kõldetaw romaan, mis hakkab ilmuma käesolewast numbrist alates, kütkestab alguseſt kuni wiimaſe reani. Felix Salten, romaani autor, tõsub lugejat elama kaasa ühele multimiljonitega ärimagnaadi pojale, kes lukſuslosſist ja muretuſt elust jatub tänawale . . . tööd otſima, kus enne teda päewaſt-päewa tuhandeb ja tuhandeb asjata teenistuſe-jahil, kuid leiab wastutajuks oma juigele jammule — kaani neiu elujeltſilisels.

R. Mäe'n trükk, Narwas.

Rutjuge minu poeg. . .“
Härra Overbeck sõnas jeda waikselt, ülstõitsr tooniga, sellal kui sekretär wiis ta eeſt kirjutuslaualt terwe wirna äripabereid. Juba tõi teine sekretär uue korreskondentsi tema ette. Ja selle wa heveal härra Overbeck, teraw nina kirjade-pahkamis. oli wanale lammerteenrile Christophile waikselt, ülstõitselt tõlawa häälega annub käsu: „Rutjuge minu poeg. . .“
Wana Christoph läks sõna lausumata. Ta teadis, et küsimata tõnelda ei olnud lubatud, pealegi see oli üsna asjata. Ta oli käsutatud elutubadesse, seſt härra Overbeck, hommikune poſt weel täiesti läbi waatamata, oli majutanud elektrikella nupule, päriselt mun seas, olles harjunud mõtlema korraga paljudele asjadele ja paljudele toimetustele. Nüüd läks wana Christoph, pisut kange jalust, kuid määrikusega, mis näis liig suur, liig lihtne ja liig endaſtmõistetaw, et seda pidulikult rõhutada, läbi ooteſaali. Ta aimas järgi härra Overbecki kehahoidu, kuid ei teadnud enam isegi, et kopeeris oma isanda.
Ootsaalis ootas firma Overbecki ametkondade ülemaid, prokuriste, direktoreid kirjade, mappide ja raamatutega, et kordamõõda malitseja ette ilmuda.

Korralikku kellasepa tööd teeb
L. Reimer,
Posti tän. nr. 59-a.
(Noobiku mastsabüroo kõrval).

Talu
60 vkm. põllumaad, 80 vkm. karja- ja heinamaad
müüa
ehk linna maja vastu vahetada.
Teateid saab: ...

Ilusam korter
majas
väljaüürida
5 — 6 tuba, elekter, vesi, päike.
Teateid R. Tuiski kauplusest, Narvas, Malmi tän. 5.

Eeltulevaks pühiks leiate ainult
K. PITSI
jalanõude äris!
Joala tän. 16, Narwa
rikkalikus valikus moodsaid jalanõusid



Shotti Matful ja Matties
HEERINGAID
esimesed Trade margid
Saadaval terveles, poolitus, ja veerand tünnides
Hinnad võistlematud **Hinnad võistlematud**
A. ANNIK & Ko.
Peetri pl. 15/17, telef. 96.
Sealsamas Shelli esitus petrooleum, bensiin, määrdeõlid.

Vastutav toimetaja: Hans Lill.
Väljaandja U.-T. „Põhja Eesti“.
M. Minis'e trükk, Narvas, Rahu tn. 15.