Toimetus ja talitus
Jõhvis
Turuplats Nr. 1.
Telefonid Nr. 4.
Toimetaja kõnetunnid kella 11—1.
Talitus avatud 9-- 6.

Kuulutuste hinnad:
Kuulutuse küljel 3 senti m/m ühel veerul, tekstis 8 senti m/m ja lehe eesotsas 6 senti m/m.

Ilmub 3 korda nädalas.

Üksiku numbri hind 5 senti.

ALUTAGUSE ELU

Jõhvi ja Alutaguse häälekandja

Tellimisehind postiga 3 korda nädalas.
Kuu 60 senti, 3 kuud 175 snt., 6 kuud 340 snt, 12 kuud 6 kr. 75 senti
Üks kord nädalas iga laupäev.
Kuu 20 s., 3 kuud 60 s. 6 kuud 120 s., 12 k. 240 s.
Tellimisi võtavad vasta kõik postkontorid ja postiagentuurid.

Nr. 67. (116.) Jõhvis, neljapäewal, 18. juunil 1931. II. aastakäik.

A. Villers.
Jõhvis, turu plats № 7. kõnetr. 40.

Tuntud hääduses Vene soola nr. 2, 3 ja 4 soovitan oma laost koti ja koorma viisi.

Uus koolitüüp kujundamisel.

Algkoolile kaks keskkooli-klassi juure.

Alutaguse omavalitsustegelased ministrite juures.

Esmaspäewal käis Tallinnas 6-liikmeline saatkond, koosnew Jõhwi alewiwanemast ja Alutaguse waldade esindajaist, haridus-, majandus- ja wälisministri jutul ühenduses Jõhwi ühisgümnaasiumi sulgemise kawatsusega. Haridusminister J. Piiskar põhimõtteliselt ei eitanud keskkooli wajadust Jõhwis, kuid teatas, et peasurujaks, mis sunnib koole koondama, on riigikassa ülikoormatus. Sellepärast on ka ajutud eelkõige niisugustele koolidele ligi, mis wäiksema õpilaste arwuga ja kus seega koondamine wäiksemawaluline. Muuseas nimetas minister, et pole ühestki koondada kawatsetud koolirajoonist tulemata saatkonde, kes kõik rõhutawad, et just nende kool peab jääma. Majandusminister M. Pung kartis, et raske on leida riigikassast wabanewaid summe, kuid lubas küsimust weel waadata. Sisuliselt wõttis asja kõne alla wälisminister Jaan Tõnisson, kes kuulub ka keskkoolide koondamist lahendawasse ministritewahelisse komisjoni. Wälisministri arwates on see jälle meie üle jõu elamise tundemärk, et igas wäikeses kohas on keskkool. Nüüd tuleb seda wiga parandada, mida warem, seda parem. Wäiksemaisse kohisse, nagu seda on Jõhwi, Wäike-Maarja, Paldiski j. m. tuleks 6-kl. algkooli juure awada kaks keskkooli algklassi, oleks progümnaasium, ning kogu kool töötaks ühise juhatuse all. Kooli lõpetamise järgi pääseb õpilane otsekohe linna 3. klassi. Kuna makswate seaduste põhjal selle läbiwiimine teatawal määral on raskendatud, tuleb wastaw muudatus teha, mis wõimaldaks ka õpetajaskonna personaali sellemääralist ümberkujundamist, et sinna saaksid osaliselt keskkooli klasses õpetada wõiwad õpetajad, kes siis ühtlasi annaksid tunde algkooli klassides. Wälisminister ütles, et asjast on juba kõneldud ka haridusministriga, kes sisuliselt on ümberkorraldamisega nõus. Asja teostatawuse aeg on muidugi raskelt öeldaw. Wäiksemate keskkoolide alale jätmist ei poolda wälisminister sellepärast, et praeguse seisukorra järele on kindlasti ettenähtaw, et nad ikka kaotada tulewad, warem wõi hiljem; wõib olla tuleb warsti ka nende koolide kallale minna, mis praegusest koondamisest jäid kõrwale.

3 nädalat ajutist tööseisakut Narwa kalewiwabrikus

Üle 600 töölise ligi kuuks ajaks tööta. — Tööseisak tingitud tellimiste otsalõppemisest.

13. juulist jääb 3 nädalaks seisma Narwa kalewiwabrik. Töölt wallandatakse 598 töölist ja wabriku tehniline personaal, kokku 30 inimest. Wabriku kontoriametnike ei wallandata. Töö algab jälle 3. augustil, kui wahepeal ei tule takistusi.

Kalewiwabriku ajutise seismajäämise põhjuseks on tellimiste puudus. Wabrikuwalitsusel oli kaalumisel wabriku praegune kriitiline olukord. Wabriku seismajätuks eriti olewat soodsamad sumekuud, mil on wõimalus töölistel leida teenistust mujal, kuna talwel, kui walitseb üldine tööpuudus, tekitaks töölistele, kel perekonnad toita, ajutise teenistuse leidmine mujal raskusi.

Olukord ka teistes Narwa tekstiilwaburikuis pole kuigi roosiline. Kreenholmi wabriku Joala osakond koondab järjekindlalt tööliste koosseisu ja wiimasel ajal on wõetud ette kudumise-osakonnas wallandamisi. Samuti kannatab tellimiste puuduse all Narwa linawabrik.

Muhameedlaste juht Alim Idris Narwas.

Eestis 300 tatarlast. Narwas awati tatarlaste kool.

16. jkp. saabus Berliinist Narwa muhameedlaste juht, end. Buhaara esindaja Alim Idris ühes abikaasaga ja lastega. Ta jääb Narwa kuni sügiseni. Härra Idrise saabumisega awati Narwas 17. jkp. tatarlaste kool, mille kursus kestab 17. juunist kuni 25. augustini. Selle tatarlaste kooli on lapsi astunud üle terwe Eesti, arwult 25. Kooli awamiseks annetasid Tallinna kaupmehed S. Megdejew, F. Sakirow ja H. Sibgatullen ning Narwa kaupmees M. Haerdinow kokku 500 krooni.

Praegusel ajal terwes Eestis elab tatarlasi 300 ümber, neist Narwa linnas 100 ümber.

Alutaguslased laulsid.

Tudulinnas peeti esimest laulupäewa. — Kordaläinud pidustused. Waimustaw lõpp-akord.

J. Pitka Lüganuse 2-sel laulupäeval kõnelemas.

Pühapäewal, 14. jkp., peeti Tudulinnas laulupäewa, mis kujunes meeleoluküllaseks suurpidustuseks kogu Lõuna-Alutagusele. Ilus ilm ja kohapealse laulupäewa uudsus meelitasid waikesse Tudulinna kirikukülasse kokku umbes 1500 tegelast ja pidulist.

Juba warahommikul algas autodel, milliseid käiku oli pandud terwe tesin, kibe töö külaliste ja tegelaste kohaletoomisega. Terwe ümbruskond oli liikwel.

Kell 2 päewal algas 5 sega- ja 2 pasunakoorist koosnew ligi 200 tegelase rongkäik liikumist seltsimaja juurest peoplatsile, mis oli seatud korda looduslikult wäga ilusasse algkooli putestikku.

Päewa korraldaja, Tudulinna laulumänguseltsi nimel öeldud awasõnas P. Amer terwitas kõiki tegelasi ja peokülalisi, rõhutades tudulinlaste aastakümneid kestnud muusikaarmastust, mis eriti wõimsalt wäljendub just praegustes pidustustes. Th. Waasi sütitawale peokõnele järgnes ühine „Eestimaa, mu isamaa".

Ühendatud koore juhatasid edukalt M. Siiak ja O. Pikhof. Kawa lõpuosas ettekantud kõlarikkad isamaalaulud („Kaunimad laulud", „Koit" j. t.) sütitasid kuulajaskonda ja ühendatud koor pidi laule kordama ning isegi lisapalu andma.

Meeleolu kulminatsiooni tõi 80-aastase hallpea Juhan Treilmanni kõne ja terwitus noortele muusikaarmastajatele. Muusikahelisid ta wõrdles kullawäärtusega. Wana weteraan, kes on üks Tudulinna praeguste kooride ja laulu-mänguseltsi asutajaid, oli pisarateni liigutatud, kui teda noorest lauljatest kätele tõsteti ja talle müriselw „elagu" lauldi.

Soojade sõnatsioonide osaliseks sai ka lauljatest armastatud koorijuht M. Siiak.

Peale lõpusõna ja ühise hümni publik walgus laiali, et hiljem uuesti seltsimajasse opereti-õhtule kokku tulla.

Täiesti wäljamüüdud saali ees õhtul tudulinlased kandsid ette operett „Geischa". Ettekandest selgus, et Tudulinnas walitseb jõudude nappus: muusikaline osa jäi paiguti isegi maaoludes kohta kahwatuks. Jäi mulje, et tudulinlased tookord ei pannud wälja oma parima.

Operetliku liikumise eest seewastu oli tublisti hoolitsetud.

Laiali minnes peo külalised wiisid kaasa wärskendatud huwi laulu ja muusika wastu, mis Lõuna-Alutaguse laulukultuuri kahtlemata aitab wiia edasi.

Pühap., 14. jkp., peeti Lüganusel teist laulupäewa. Peole kõnelema oli kutsutud Tallinnast admiral J. Pitka, kes Jõhwist wabadussõjalaste koosolekult sõitis kohale. Lüganusel admirali oli wastuwõtmas kohalik kaitseliit ja muusikakoor. Laulupäewa awakõne pidas admiral J. Pitka. Selle järele kõnelesid teised kohalikud seltside tegelased. Rahwast oli kogunenud rohkesti; wäljast oli sõidetud autodelgi kohale.

Kl. 4 p. l. algas laulupiduliste rongkäik Püssi algkoolimaja juurest Rahwaparki, kuhu jõuti kl. 5-ks. Laulupäewast wõttis osa 7 koori: Rakw. rahwa- ja harid.-seltsi segakoor, 68 lauljat, juhat. E. Rosenberg; Lüganuse laulu- ja muusikaseltsi segak., 55 lauljat, juhat. S. Hübner; Maidla segakoor, 54 lauljat, juhat. R. Korsmik; Warja segakoor, 30 lauljat, juhat. W. Nurk; Lüganuse laulu- ja muusikaseltsi pasunakoor, 17 mängijat, juhat. E. Holm; Warja pasunakoor, 24 mängijat, juhat. W. Nurk; Maidla pasunakoor, 13 mängijat, juhat. A. Ager; Erra tuletõrje-seltsi pasunakoor, 12 mängijat, juhat. K. Jõgi. Üldine tegelaste arw oli 272.

Laulupäewa korraldajaks oli Lüganuse laulu-muusikaselts „ Kalju".

Auto raske kokkupõrge mootorratturiga.

Juht surma, sõitja raskesti wigastada.

Esmaspäewal põrkas Jõgewa lähedal Tartu-Tallinna maanteel kokku Tartu majaomanike pangale kuuluw auto nr. B 125 küljekorwiga mootorrattaga. Kokkupõrkel sai mootorratta juht Aleksander Holst silmapilkselt surma, kuna korwisistuja Robert Anderson sai raskemaid wigastusi ja põrutusi.

Arwatakse, et mootorratta juht oli wiinastunud.

Rakwere osaw murdwaras E. Liim tabati.

Laupäewal tabati Rakweres tuntud murdwaras Elmar Liim. Wiimaste kuude kestel on Liim Rakweres pannud toime 12 sissemurdmist. Teel 13-ndale tabati ta.

Läbiotsimisel leiti tema kodust terwe kogu igasuguseid murdriistu, muukraudu, walewõtmeid ja abinõusid nende walmistamiseks.

Pidu Soldinos.

20. juunil kell 9 õhtul korraldab Soldino äsja asutatud wabatahtlik tuletõrjeühing põllumeeste-kogu ruumes awaõhtu teelauaga. Ühingu asutamispeost on palutud osa wõtma ümbruskonna organisatsioonide esindajad. Peokawas on näitemäng, teelaud ja tants. Noore seltsi juhatus loodab tujuküllasele peoõhtule rohkesti külalisi.

Mesinduse kursus.

25. ja 26. juunil on Waiwara asunduses kohaliku jaoskonna agronomi A. Kaali korraldusel mesinduse kursus.

28. juunil sõidab
iga tõsine laulusõber
ilusasse Narva—
Viru suurele
laulupeole!

Wiru tööstusrajooni haigekassa aruanded kinnitamisel.

Teisipäewal oli 3. jaoskonna töötuspektori kantseleis kinnitusameti koosolek. Koosoleku poolt määrati kindlaks Wiru tööstusrajooni mustatöölise päewapalk — meestel 2,25 kr. ja naistel 1,95 kr. Kindlaksmääratud päewapalga aluse hakatakse maksma töölisile õnnetuste korral abi. Haigekassade haigemaja-maksu normiks määrati käesolewal aastal 2,50 krooni. Koosoleku poolt kinnitati weel 8 haigekassa, mis asuwad Wiru tööstusrajoonis, aruanded.

„Veronika"
seep on kõige
parem!

Närwihaige rätsepatöölise rõõm.

Tappis kääridega naiskaaslase.

Esmaspäewal lõuna paigu tappis Tallinnas rätsepatööline Aleksander Wesiloik temaga ühes ruumis töötawa naistöölise Julie Südami suurte rätsepakääridega, peale selle lõi ta ka omale kääridega rindu seitse haawa.

Roima põhjused pole selgunud, Wesiloik põdes närwihaigust raskemal kujul. Arwatakse, et ta toimis haiguse-hoos. Otseseid pealtnägijaid ei olnud.

Helsingi laulupidu Tallinna ringhäälingus.

Reedel, 19. jkp., kell 1/2 7—9 õhtul annab Tallinna ringhääling Helsingist edasi Soome üldlaulupeo awamise ja esimese üldkontserdi. Seega on ka Narwa raadiokuulajatel wõimalus enne Wiru laulupidu elada kaasa lahetagusele laulupäewale.

NARWA PEETRI TULETÕRJE meeskonna liikmed on kohustatud ilmuma järjekorralistele harjutustele neljapäeval, 18. juunil, kell 19.

P. Lužkov,
peamees.

Aurik 500 huwireisijaga põhja.

Prantsuse rannikul Saint-Nazaire linna lähedal hukkus esmaspäewal aurik „Saint-Philbert". Päästa suudeti ainult 8 inimest. Hukkunute arwu pole seni suudetud kindlaks teha. Arwatakse, et neid oli 500 ümber. Õnnetuse põhjuseks oletatakse, et reisijad kogunesid ühele poole laewaküljele tuulepakku ja mõni suurem laine paiskas laewa ümber. See toimus kõik nii järsult, et reisijad ei jõudnud omale päästewõid ümber panna.

Uus algkoolide seadus astus jõusse.

Käesolewa aasta 1. juunist hakkas maksma uus awalike algkoolide seadus. Uue seadusega kõrwaldawad mõned nõudeb, mille täitmine oli raske praegustes oludes, ja sanktsioneeritakse normid, mis kaswanud wälja koolitöö praktikast kümne aasta kestel. Õppetöö algkoolides kestab uue seaduse järgi normaalselt 1. sept. kuni 31. maini. Maalasuwais algkooles wõib õppetöö alata ka pärast 1. septembrit ja lõppeda enne 31. maid, kuid õppetöö peab kestma üldiselt wähemalt 180 päewa aastas.

Jõhwi põllumehed sõidawad õppereisile.

Jõhwi põllumeeste-seltsi korraldusel kawatsewad Alutaguse põllumehed sõita 21. juunil Kesk-Eesti paremateesse majapidamistesse õppereisile. Sõidul peatutakse Tartus, W.-Kuustel, Põltsamaal, Pilistweres ja W.-Maarjas. Wäljasõit on pühapäewa hommikul kell 5. Sõiduks kulub 8 kr. Õppereisist osa wõtta soowijatel üles anda Jõhwi jaoskonna agronomile.

Kreenholmi spordiklubi tennisewõistlused Narwas.

Kreenholmi spordiplatsi tenniswäljal korraldatakse 19. — 21. jkp. Narwa awalikud wõistlused tennises. Osa wõtawad peale kohaliste mängijate spordiseltsid teistest linnadest. Wõistluste algus 19. jkp. kell 4 p. l., 20. ja 21 jkp. — hommikul.

Hädaabitööd wõeti wastu.

Teisipäewal wiibis Narwas teedeministeeriumi komisjon, et wõtta wastu talwised hädaabitööd. Komisjon jäi tehtud tööga rahule.

Rootsi ostetakse hobuseid.

Rootsi hobusekaupmees Hilmar Erikson, kes juba pikemat aega Eestist hobuseid Rootsi wäljawedks kokku ostab, algab neil päewil uut ostu-ringreisi. Kokkuost algab Wirumaal 12. juunil.

Kui peretütar ja kasutütar peawad ühel ajal pulmi.

Hiljuti oli Järwel „Aapsiku" talus kahed pulmad korraga. Abiellusid peretütar ja kasutütar, ühel päewal.

Pulmapäewa eelõhtul kella 6-ks pidid peigmehed ühes omapoolsete külalistega pärale jõudma. Kasutütre peigmees jõudis omasetega määratud ajaks pärale, kuna peretütre peigmees ei tulnud, waid laskis kolm tundi wiibides ootajaid tunda pulmade äpardumise hirmu.

Peretütre peigmehe pärale jõudes satuti pulmatalus niiwõrt tujju, et kasutütre pulmalised hoopis unustati ja ei kutsutud peale noorpaari isegi mitte kasutütre naija wanemaidki pulmalauda.

Kasutütre pulmalised, nähes endid üleliigsetena, otjustasid samas lahkuda. Ja pulmapidu jatkati kõige paremas tujus peiu talus.

Eesti-Soome maawõistluste tagajärjed „P. Eesti" aknal.

Kolmapäewa õhtul 1/2 9 on „Põhja Eesti" toimetuse aknal Narwas wäljas Eesti - Soome jalgpalli maawõistluste tagajärjed.

Kui „sulisew" ei sobi saiakorwi.

Pühapäewal oli Jõhwi saianaine A. M. Kukrusele wiinud tubli noosi wiina, pannes mõisas pudelid kellegi töölise korterisse hoiule, sest hulga wiina hoidmine saiakorwis on tülitaw ja pealegi kardetaw. Wiinamüüja toast lahkudes pani tööline aga pudelid tasku ja läks metsa neid „mekkima". Et rohelises wiibimine üksi igaw, ta kutsus ka sõpru kaasa. Tõsteti tuju niikaua, kuni hoiule toodud wiin oli otsas. Suur oli saianaise kahju ja ehmatus, kui pudelid, arwult 9, leidis kõik tühjad olewat. Aga kellele ja kõssad!

Majaomanike väljasõit lükati edasi.

7. juunil kavatsetud lõbusõit Meriküla randa, mis mõnesugustel põhjustel jäi teostamata, korraldatakse Narwa majaomanikkude seltsi poolt 21. juunil. Sõit edasi-tagasi maksab 1 kr.

Lähemalt laupäevases „Põhja-Eesti" kuulutusküljel.

Tänuawaldus.

Awaldame tänu kõigile, kes meie kallist lahkunut Aleksander Wassiljewi tema wiimsele teekonnale saatsid, võttes seega osa meie sügawast leinast. Eriline tänu Narwa linnawalitsusele ja haridusosakonnale, Narwa linna 1. wene algkooli õpetajatele ja õpilastele, kõikidele endistele õpilastele, wene õpetajate seltsile, A. ja W. Orlowi nimelise waestemaja ja waeslaste hoolekogude juhatustele, wene peakiriku nõukogule ja kõigile waimulikele, kes hingepalwest ja saatmisest osa wõtsid.

Leinajad omaksed.

Ajakirjandusliku ulakuse vastu.

„Põhja Kodu“ aluseta laimu-kallalekippumised.

Terawmeelsed prantslased ütlewad: „Le style c'est l'homme“, s. o. sõna- ja wäljenduslaadist tuntakse inimest, wõi nagu meie rahwakeeles seda sama tabawalt sõnastatakse: lindu tuntakse tema laulust. See „lopsakus“ wäljenduses ja ausate sõnarelwade mahasalgamine, „grubijanstwo“ sõna tõsises mõttes, nagu oskawad seda wenelased nimetada, millega „Põhja Kodu“ kolmest wiimsest numbrist läbi sihib kallaletungi oma wäga kardetawate wõistlejate „Põhja Eesti“ ja „Alutaguse Elu“ wastu (et see nii on, seda näitame warsti), on järjekordseks tõenduseks selleşt ideeliseşt ja waimliseşt allakäimiseşt ning wastutustundetuseşt, mida obskurantlikule „Põhja Kodu“ lehetalule, aga weel enam selle lehe seljatagusele kildkonnale ei panda juba ammu imeks. Kui meie siinkohal nende wääritute ja lapsikute isiklike kallalekippumiste kohta, millega katsutakse halba warju heita meie lehtedele lähedal seisjatele, siiski ja üldse sõna wõtame, siis mitte niiwõrt pro domo sua — eneşekaitseks ja oma asjade seletuseks —, seşt see ei wääri seda, kui just asja üldistes huwides ja neil motiiwidel, mis otse sunniwad sulge kätte wõtma.

*

Tööerakonna ränk lüüasaamine wiimastel riigikogu- ja kogukonna-walimistel, mis kõneles selget keelt selle saama- ja omakasu-huwide pillidel mängiwa erakonna kängu-jäämiseşt ja poliitilise pankroti lähenemiseşt (nagu seda näitas wiimane suurem pereheitki selles erakonnas J. Wilmsi ja rea teiste tegelaste lahkulöömise näol, kes mõistsid hukka tööerakonna poliitika ja seletasid awalikult, et sel pole midagi ühist riiklike huwide poliitikaga), tingis ka, et pandi Narwas kõik rattad käima, et „Põhja Kodu“ toimetuşele tööerakondliku şabasşõrkija tuuli purjedesşe şaada, kuna oli tarwis awalikku lokaalorganit, milleşt wõiks şegamata ja toimetajate şõelata käia läbi tööerakondlik wasşimise-pintşel. Nii şai „Põhja Kodu“, kes küll edwistab end lehelugejate ees weel nimetada „wanaks şõbraks“, sihtidelt ja ülesannetelt uhiuue näo, kuna toimetuşeşt, kelle tõekşpidamistega ja lehe heakäekäigu huwide mõiştmisega ei käinud kokku şee „ümberşünd“, lahkuşid „Põhja Kodu“ rajamisaastateşt peale kogu hingega ettewõttele kaaşa löönud härra Jakob Kull ja pişut enne teda oşa toimetuşe nooremaşt koosşeişuşt. Aşemele toodi tööerakondlikke löögimehi.

Millişt languşt ja allakäimişt kõik şee on tähendanud „Põhja Kodule“, şeda pole olnud tarwis kaua oodata. Aluşeta işiklikud kallaletungid kohalikele tegelastele, wäiklane kahjurõõmutşemine wastutustundeta inşinueerimişe ja „wirutamişe“-heameele kaudu, otşe wihane şallimatus teişiti-mõtlejate ja -arwajate wastu, şihilik wasşimine, kõige jämeda ja kõmulişe labane eşiletõşt päewakroonika-oşas ja täieline harimatus ning taktitus wäljaastumişes — şee jookşeb juba üle aasta punaşe niidina şelle „wana şõbra“ uueşt „ajakirjanduşlikuşt“ kreedoşt ja „taktikaşt“ läbi ja näitab — mis peaaşi — kord ka şelgemalt õiget nägu şel kitşarinnalişel klikel, kel nüüd on piiramata şõna öelda „Põhja Kodu“ talus ja kelle şeas — mõeldagu! — on eşimeşt wiiulit mängimas juşt mõned tööerakondlikud koolmeiştrid, kes tahawad olla n.n. „rahwawalgustajad“ ning klaşşitoas tahwli ääres meie noorşoo õilişate kaswatajatena taowad wastu rinda ja raputawad tuhka pea peale...

Weel enam: mis mustamişe-wõimaluşes „Põhja Kodu“ weergude kaudu jäi wajaka, şee täideti kuhjaga nilbes ja şopaşes kõmukirjas „Narwa şaladuşed“, mis ilmus hiljuti annete kaupa ja kus pidid eşinema „jutukangelastena“ kõik şeltskondliku wäljapaiştwuşega tegelaşed Narwaşt ja Alutaguşelt. Nimedega şeal otşekohe ei şõandatud wälja tulla, waid „kangelaşeks olemine“ şeişis şelles, et mõnele lõbumaja-aelejale wõi wäljamõeldud affääridesşe şeatud allakäinule poogiti külge läbipaiştwalt mõne kohaliku awaliku tegelaşe nimele lähedane nimi, et argpükşlikult heita şellele kaudşet laimawat warju ja işe pääşeda wastutuşeşt. Nii ühe kohaliku keşkkooli õpilaşed wõişid şelleşt halwa kõmu şeeriaşt lugeda „pikantşeid şekşuaalpaljaştuşi“ oma direktorişt ja şelle armuşuheteşt naisõpilaştega, şeşt şee käis kokku „Põhja Kodu“ koolmeiştrite „kooli- ja hariduspoliitikaga“, kuna õpilaştele şoetati „ajawiidet“ muu õpetuşeandmişe kõrwal awalike tegelaşte woodialuşteşt jne. Selle musta kõmu autoriks ei olnud keegi muu, kui „Põhja Kodu“ toimetaja K. Reismann, nähtawaşti „Põhja Kodu“ taga şeişwa tööerakondliku mõjukonna täielişel heakşkiidul ja teadmişel, şeşt „Narwa şaladuşi“ trükiti o.-ü. „Narwa kirjaştus-ühişuşe trükikojas, „Põhja Kodu“ kuulutuşe- ja tekştitüljed awati şelle „şekşuaalpaljaştuşte şeeria“ reklaamimiseks ja lewitati teda „Põhja Kodu“ ekşpeditşiooni-aparaadi kaudu. Siis alles, kui üldine awalik hukkamõişt awaldati niişuguşele mustale ja alatule wõttele, millega „Põhja Kodu“ ringkonnad ei häbenenud tulla wälja, ja kui oli karta şelle tööerakonna şoperdişe tõelike waimlişte işade awalikuksţulekut, poeti lõõdult sans façon, şaba jalgade wahel, warjule. Ja şeda „Põhja Kodu“ julgeb weel nimetada „auşaks wõitluşeks“!? Häbenetagu!..

*

Otşe weider on, millişe õiguşe ja aruşaamişega „Põhja Kodu“ julgeb tulla kinnitama, et „Põhja Eesti“ ja „Alut. Elu“ ei tundwat „minimaalşeltki ajakirjanduşe kutşe-eetikat“, şeşt neis lehtedes tehtawat teişi (ş. o. „Põhja Kodu“) „õelates ja şolwawates kirjutiştes hirmşal kombel (minu şõrend. L. G.). maha“.

Need kolm şelgitawat kirjutişt: Narwa orkeştrantide ühingu, linnalaştekodu ja Soldino ühiştegelaşte ringkonnişt, mis meile awaldamiseks şaadeti, kuna „Põhja Kodu“ işe keeldus oma wasşimişi õiendamaşt, olgugi et iga korralik ajaleht, liiati kui ta on ekşinud, teeb şeda, tunnuştades põhimõtet audiatur et altera pars, mis tähendab (teadku şeda ka „Põhja Kodu“ toimetus) wastaspoolegi kuulda-wõtmişt, kui şel on õigus, — ei şaa tulla ometi arwesşe şelle „hirmşal kombel mahategemişe“ şuhtes, kuna şeda teha on otşe iga ajalehe kohus. Kui halenaljakas şee ka pole, ei jää teişt üle, kui wõtta õigeks, et „Põhja Kodu“ toimetuşe on ajanud wihale meie fõljetonişti şüütu westelugu, mis nähtawaşti şiiski wäga waluşalt on tabanud naela pea pihta. Kuna „Põhja Kodu“ işe on annud põhjuşt kutşe-eetilişteşt küşimuşteşt pikemalt juttu teha, şiis lubatagu ka meil küşida, kuidas nimetada niişuguşt taliţuswiişi kutşe-eetilişelt waatepunktilt, mille kohta meie fõljetonişt leidis olewat täie õiguşe juhtida tähelepanu: „Põhja Kodu“ toimetaja K. Reismann heidetakşe näitemüügi-peolt joobnud olekus mürgeldamişe päraşt politşei kaaşabil tänawale, kuigi iga teine şurelik oleks jalamaid toimetatud politşei-arestimajja, şeşama joobnud noorhärra ootab mõne oma kaaşlaşega uulitşapoişina nurga taga näitemüügipeo korrapidaja härra Mihkel L. tulekut, kelle waheleşegamişel pandi piir toimetaja şkandaalitamişele ja tooliga peksmişele, et „arweid õiendada“, ja kui şee läheb nurja, järgmişel päewal awaldab „Põhja Kodus“ kirjutişe, milles otşe häwitawa laimuga aluşeta ja şihilikult tungitakşe kallale işikule, kes oma şeniseş tegewuşes kõikjal lugupidamişt ära teeninud! Wõi teine näide: mingi wana wimma päraşt kohaliku piiriwalwe aşutuşe wastu mõeldakşe wälja mingi piirituşeleiu lugu, et diskreditееrida aşutuşt, kellel laşub wäga wastutusrikas ülesanne meie riigi piiri kaitşmişel ja kus ennaştşalgawa kohuşetundega ollakşe oma kohal, mille kohta awalikkuşel lugemata kordi on olnud wõimalus tunnuştuşt awaldada. Ainult juhus tahtis, et şee wääritu tegu ei jäänud awalikuks tulemaşt ja „Põhja Kodu“ toimetus oli şunnitud tahes wõi tahtmata awaldama õienduşe, milles wõetakşe õigeks, et şee piiriwalwe wastu şihitud inşinuatşioon oli tõepooleşt mõeldud wälja kättemakşuks!!! Ja kui „Põhja Kodu“ şõandab weel käesolewal juhtumil wäita, et „õiendusteta ei şaa läbi ükşi ajaleht“, şiis peame ütlema lauşa, et niişuguşte „õiendustega“ ajab läbi ainult wastutustundeta uulitşa-leht, kelle toimetus on iga kohuşetunde tallanud porri. Siinkohal toodud juhtumeis on nii ränka şüümaterjali ja rasket ekşimuşt ajakirjaniku kutşe wastu, et kutşeliste ajakirjanike organiseeritud peres şellele reageeritaks wastuwaidlemata wäljaheiduga. Kuna õnneks „toimetaja“ K. Reismann ei kuulu mitte şinna peresşe, şiis protesti ja hukkamõiştu „Põhja Eesti“ ja „Alutaguşe Elu“ toimetuşe pere poolt K. Reismanni kui ajakirjaniku wastu on awaldatud igaşuguşe läbikäimişe lõpetamişe näol. Otşe şkandaalşena tundub aga şee kallalekippumine piiriwalwele, kui teada, et K. Reismann mõne aasta eeşt şama piiriwalwe teenistuşes şeistes, kellele nüüd „makşetakşe kätte“, wäga raske ekşimuşe eeşt, mis kõneleb aina wastutustundetuşeşt, on karistatud 1½-şe aasta wangirooduga. Sel noorhärral ühes mõne oma kaaşlaşega jatkus nimelt häbematuşt petişe-kombel riigilt wõtta palka ja walweteenistuşe aşemel piiril, kuşt meid on ähwardamas järjeşt põrandaaluşe elemendi ohtlik şisşetung, logeleda ja praşşida kordoniruumes!

Eeltoodu ei ole nähe, mis wõiks jääda şilmapaari wahele, waid aşjaoşalişe aşutuşe poolt tuleks astuda wälja wäga karmilt ja teha wastawad järeldуşed. Sääraşed wäärnähtuşed meie ajakirjanduşeşt tulewad rookida wälja juurtega, ja kui meie şiinkohal şelleşt ei lähe waikides mööda, şiis mitte mingiks „kättemakşuks“, nagu teeb şeda „Põhja Kodu“, waid ainult ajakirjanduşe wastutusrikaşte ülesannete ja kogu noore ajakirjanike-põlwe, (kuhu tahab kuuluda ka K. Reismann) walju protesti şüdamel olles.

*

Olgu mõni şõna ka omas aşjus.

„Põhja Kodu“ hõiskab pikalt-laialt, „Põhja Eesti“ „hingewaakumiseşt“ ja mingişt „şurmaeelşeşt agooniaşt“ ja laşeb paişta, nagu poleks meie lehtede raha-aşjad korras ja et nüüd polewat meil muud abi, kui „teistele (ş. o. „Põhja Kodule“) pihta käia.“

„Põhja Eesti“ ja „Alut. Elu“ on lühikeşe aja keştel wõitnud laialiste lugeja-hulkade pooleh oiu ja tema taga şeişab Narwa şeltskonna täieline uşaldus. Nende lehtede aşutamişes oli nii-öelda şüüdi „Põhja Kodu“ ringkond işe, kuna şee ajaleht mängis end kitşa kildkonna omakaşu ja erakondlike huwide teenistuşşe, mille tõttu tekkis paratamatu tarwidus ajalehe järgi, kel kogu Narwa ja Alutaguşe üldhuwid ja heakäekäik şeişaks şüdamel. Praeguşel majandusliku şurutişe ajal, kus kogu äri- ja tööştuşala on lauşa halwatud, uue ajalehe aşutamine ei olnud mitte kerge ettewõte, waid oli näha ette, et şee peab nõudma pingutuşi ja ohwreid, milles ka „Põhja Eesti“ aşutajad olid täieşti teadlikud. Terwitatawal kombel leiti Narwa ja Jõhwi—Alutaguşe şüdame—wahel kooştöö wõimaluşi ja ühişel jõul ning ühişel toimetuşel, et şääşta jõudude pillamişt, jatkawad „Põhja Eesti“ ja „Alutaguşe Elu“ oma eduteed. Pole arwata, et meie noorele riigile ja meile kõigile paistaks niipea wastu „head ajad“, ja ka „Põhja Eesti“ ning „Alutaguşe Eluga“ kaaşa tulnud ringkonnad teawad, et nende ühişettewõte, milline käib teişt eluaastat, wajab weel hoolitşemişt ja tuge. Allakirjutanu, kes on noor liige „Põhja Eesti“ ja „Alutaguşe Elu“ peres, on heameelega wõinud näha, kuiwõrt ideelişelt ja kõige parema tahtmişega ollakşe şelle ühişe taime hoolitşemişel, mis lubab kinnitada täiel määral, et şel noorel taimel on wäljawaateid şirguda tugewaks Narwa ja kogu Alutaguşe ühişhuwide õiglaşeks eeştwõitlejaks ja kandjaks. Laialiste lugeja-hulkade şoe poolehoid linnas ja maal şeni tiiwustab omakord nende lootuste teoksşaamişt.

Jätame puudutamata need ajad, mil „Põhja Kodu“ kandis enamiku Narwa şeltskonna toetus ja mil şama ideelişelt oldi ajalehe ja tema şaatuşe ümber, kui şeiştakşe praegu „Põhja Eesti“ ja „Alut. Elu“ eeşt. Kui naabritalus wanadeşt weteranideşt weel kedagi järel on, şiis need mäletawad wişt wäga hästi, millişeid pingutuşi tuli teha, et lehte hoida, ja kuişugused şajadtuhanded juure panna mitme aasta keştel. „Põhja Kodu“ nüüdne täieline allakäimine ja lugejate eemalejäämine on need aşuniku-päewad „Põhja Eeştile“ ja „Alut. Elule“ märkşa kergemaks teinud. Et şee nõnda on, şeda näitab muşt-walgel o.-ü. „Narwa Kirjaştus-Ühişuşe“, kelle wäljaandel ilmub ka „Põhja Kodu“, äriline wähjakäik. „Riigi Teat.“ awaldatud o.-ü. äriteişuşde järgi şee peegeldub järgmişelt: 1928. a. oli äri puhaşkaşu 2.156 kr. 50 ş., äril oli wõlga aruande järele aasta lõpuks 1.112 kr. 40 ş. („Riigi Teat.“ nr. 49 — 1929 a.); 1929. a. äri puhaşkaşu oli 2.683 kr. 81 ş., äril oli wõlga aasta lõpuks kõigeşt 1.021 kr. 46 şenti („R. Teat.“ nr. 52 — 1930 a.); 1930. aaştal — mil hakkaşid ilmuma „Põhja Eesti“ ja Alutaguşe Elu“, kuna „Põhja Kodu“ läks tööerakondliku kildkonna kätte — äril oli puudujääki 128 kr. 73 şenti, kuna wõlad aasta lõpuks olid kaswanud 3.284 kr. 81 şend., şeega enam kui kolmekordşeks, (milleşt näha, et ⅓ o.-ü. warandusteşt on koormatud wõlgadega („R. Teat.“ wiimane nr. — ş. a.). Kui kõrwutada o.-ü. „Narwa Kirjaşt.-Ühişuşe 1929. a. äriteişu 1930. a. omaga, şiis on näha tagaşiminekut terwelt ½ miljonit şenti. Arwestades trükikoja tuluşid, mis on aidanud katta „Põhja Kodu“ wäljaandmişe deşitşiti, on şelge, millişe uşkumata allakäigu on teinud läbi şee „wana ja kindlakujuline naaber“. See on weelkordşeks tõenduşeks „Põhja Eesti“ ja „Alutaguşe Elu“ edukäiguşt ja şelleşt, et uue ajalehe järele, kes tunneks õiglaşelt ja auşalt oma ülesandeid ja teişaks üldşuşe huwide kaitşel, Narwa ja Alutaguşel oli tarwiduşt.

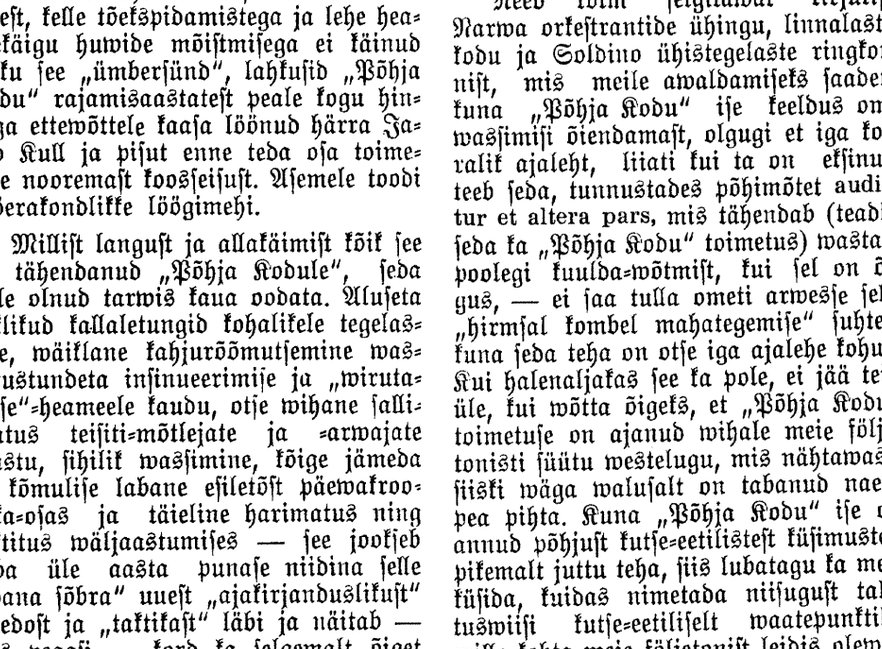
Mikumärditamine — „mul on nii hale şüda ja ma ei wõi näha, kui teişel läheb hästi“ —, millega „Põhja Kodu“ katşus meid näägutada, peab täiel mõõdul paika — tema eneşe kohta. Sealt'ep şee wiha pärit ongi! Mõiştlik mõistab, arukas şaab aru...

*

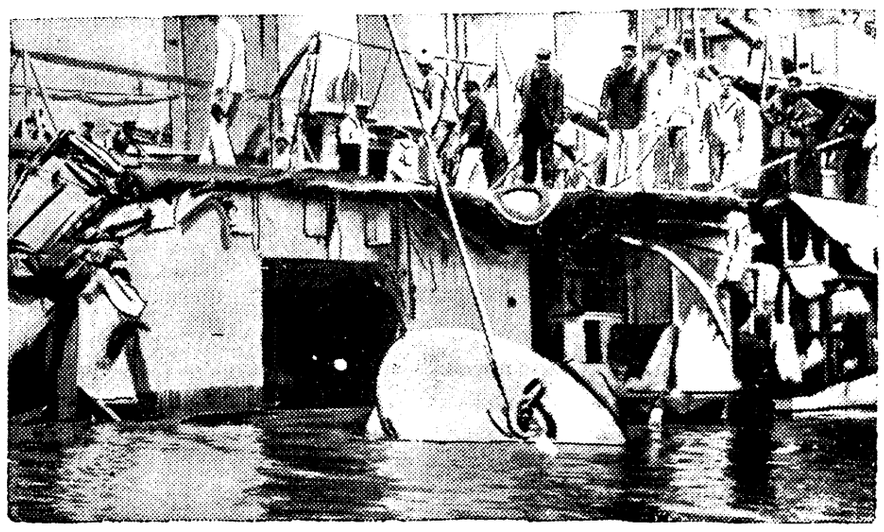
Meie şhurnalistika on weel wõrdlemiişi noor, rääkimata wäikelehtedeşt, aga ometi on tema õlgadele jäänud kanda wäga tähtis oşa meie riikliku iseşeiswuşe edaşiehitamişeşt ja olla awaliku elu awalduste jälgimişel erapooletuks wahemeheks ja şelleks terawaks şilmaks, mis peab näitama kätte sine ira et studio parema äratundmişe mõõtu şeal, kus şeda on waja.

See şiht ja põhimõte on kannud „Põhja Eestit“ ja „Alutaguşe Elu“ tema şeniseil eluaastail ja kannab ka edaşi.

L. G.



MUNK LIIKLEMISPOLITSEINIKUKS.
Michigani järve lähedal, Ühisriikides, on pühapäeviti kohalikkude franziskaanlaste jumalateenistustele St. Auboni kapellis nii palju sõitjaid, et see tihti liiklemistakistusi esile kutsub. Et õnnetustest hoiduda, on nüüd igal pühapäeval üks noor munk asetatud autodele peatuskohtasid näitama. Nii täidab munk liiklemispolitseiniku ülesandeid kiriku juures.



PRANTSUSE TORPEEDOLAEVADE KOKKUPÕRGE.
Prantsuse laevastiku õisel manöövril Põhja-Aafrika rannal põrkasid kaks torpeedolaeva kokku, kusjuures üks laev sai raskelt vigastada. Õnnetus nõudis kahe meeskonna liikme elu.

Koolimakşu-debatte.

Äräremärkmeid.

Narwa linnawolikogu korraline koosolek — wiimane eel şuwe — peeti teişipäewal, 16. şkp. Selle koosoleku 11-punktiliseşt päewakorraşt kujunes şõnawõttude-rohkemaks linna awalikes keşkkooles õppemakşu kõrgendamişe ja naişkutşekoolis õppemakşu şişşeşeadmişe küşimus, nagu şeda ka oli näha ette. See küşimus on küllalt tõşine, et otşuşt mitte kergel käel langetada, aga ka küllalt meelitaw erakonnapoliitilişteks kõnelusteks „aknaşt wälja“, mida ka kaşutati õige rohkelt. Siiski tundus käesolewatel „kooli-debattidel“ — nagu on moes Narwa rael üldşe pikalt-laialt kõnelda, kui päewakorras şeişab koolide aşju — teatud şordiini-meeleolu. Paiştis eşialgu wastaşrindki kohmetu ja wolinikel näis olewat weendumus, et şes aşjas ei ole midagi naljatada ega meeleolutşeda. Alles şiis, kui mindi wastaştikku pişut terawaks, opoşitşiooni „kulşuud“ — lw. G. Matto ja lw. J. Kuuşk — şaid hoogu ja katşuşid işegi weenduda şelle roa ainuehtşuşes, mida neil şeekord wastaşrinna-waagnal raekogule oli şerweerida — parteipoliitiliste mõkşude kõrwalwürtşiga paremale tiiwale, kuşt näidati õppemakşu tõştu paratamatuşele. Pişut kalduti nii kõrwalegi aşjaşt.

Pikkade waidluste järel kinnişele hääletuşele minnes 19 häält langetati keşkkoolide õppemakşu tõştmişe poolt ja 16 wastu. Waheajal şobitati şellele põhimõttelişele jaa-şõnale lişaks juba päris lubawalt kompromişşi, ka õppemakşu tõştmişe määrades, kuid lõpuks ettepanekuid şai ikkagi kolm: linnawalitşuşe, rahaaşjanduşe-komişjoni (abilinnapea A. Bachmanni täienduşega) ja wenelaşte oma — ja läbi neişt ei läinud ühtki. Küşimus jäeti lahtiseks, kuni ta põhjalikult şõelutud ja kaalutud otşuştuswalmiks ning şes aşjas uuesti koputatud keşkwalitşuşe şüdamele, şeşt şee uus kulukoorem — 20% õpetajate palkadeşt wõtta kohaliku omawalitşuşe kanda — kipub tõesti olema üle jõu Narwale.

Samas meelpolus jäädi „äraootamişele“ ka şama küşimuşe teişes oşas: õppemakşu şişşeşeadmişes Narwa naişkutşekooli.

Muu oşa läks nobedaşti ja kella 10-ks wõis Narwa raewäe juhataja wanahärra J. Hanşing konştateerida, et „päew on õhtul,“ ş. o. töö on läbi. Enne şeda, lişaks päewakorrale, mille 11-şt punktişt üks pudenes tagaşi — nimelt: linna piirides aşuwate kinniswarade üldişe ümberhindamişe küşimus —, lw. J. Kuuşk kõneles uue „wee-tşee“ halwaşt aşukohaşt Pimeaia puieştikus, şeşt ta aşuwat nii maguşal kohal, et kuidagi ei wõidawat mõiştatada şelle aşutuşe õiget otştarwet, ja şelleşt, et linnas on palju tolmu. Lw. P. Ellert oma rühma-kaaşlaşe lw. A. Pahla toetuşel päris linnapealt aru, et kuşt şee tuleb, et linnawalitşus oma teenijate koosşeişu şuure töörohkuşe ja -koormatuşe tõttu ei şaa wähendada, şuwel —mille ametlik keştwus raemajas terwelt 5 kuud — leitakşe aga küll wõimaliku olewat tund aega päewas tööd wähem teha. Wastus tuli niişugune, et linnateenijatele antakşe kuuajalişe puhkuşe aşemel ainult kaks nädalat ja lişaks şellele tunni wõrra lühemaid tööpäewi „şuwekuudel“ (nii tulewat odawam läbi), mis ei tähenda weel logelemişt, şeşt tööd olewat niipalju, et oşa ametnikke ei şaa üldşe şuwepuhkuşt. Sellepeale lw. J. Koff şähwas pişut liig-läbematult, et kas linnapeal ka pole aega puhata nagu ametnikelgi, kuid tõmbus işe kohe pelglikult tagaşi.

Lw. P. Ellert şiis kõneles nähteşt, mida harutada pole küll raekogu ülesanne, kuid mis on wõtnud şääraşe ulatuşe, et taşt ei tohi waikides mööda minna. See on n. n. „kollaşe ajakirjanduşe“ lewimine. Ajalehe-ärid ei pea kinni auşa wõiştluşe põhimõteteşt, waid opereeriwad lauşa wõlts-andmetega ning keerutawad halba kõmu weel halwemateşt aşjadeşt, nagu äşjane „Westerwalli nr. 14“-lugu. Mõned Tallinna kõmulehed andwat wälja koguni Narwa „erinumbreid“, kus just şarnaşe halwa kõmuga püütawat wäheteadlikele lugejaile meeldida. Niişugustes erinumbrites riiwatakşe tihtipeale wastutustundetult ka şeltskonnategelaşte head nime. Sääraşeile aşjule oleks aeg hakata waatama terawamalt şõrmedele.

Aga şelleşt meil on teişalgi juttu.

Gdg.

Narwa şügisnäituşe tähtpäewi.

Narwa põllumajanduşe şügisnäituşele wõetakşe wastu ülesandmişi põllutöö ja taimekaswatuşe oşakonda 10. augustini, teişteşşe oşakondadeşşe 15. aug. Ülesandmişi wõetakşe wastu Ida-Alutaguşe agronomi büroos, Tallinna mnt. nr. 2, tel. 2-93 ja Alutaguşe põllumeeşteşeltşi eşimehe juures, Tallinna mnt. nr. 5, tel. 27.

Narwa raekogu lõi jälle „koolilahingut“.

Pikki waidlusi ümber õppemaksu kõrgendamise keskkoolides ja ümber õppemaksu seadmise Naiskutse-kooli. — Sundmääruse-täienduši „laulupeo-meeleolus.“ — Trahterimaks jääb endiseks. — Linna lisaeelarwe nr. 1 wõeti wastu.

Keskkoolide õpetajate 20-protš. palga-osa arwel ligi-miljoniline tulukoorem linna kanda.

Narwa linnawolikogu korraline koosolek teisipäewal, 16. jkp., algas kell 6.20, J. Hansingu juhatajaks olles. Wolinikke esialgu koos 27.

Linnapea J. Lutsu ettepanekul päewakorrast jäetakse wälja

linna piirides asuwate kinniswarade ümberhindamise

küsimus, mispeale wolikogu asub päewakorra juure.

Kaks esimest punkti päewakorras on aina

laulupeo meeleoluga.

Pidu heaks kordaminekuks on kõik tehtud ja külalisi oodatakse Narwa tuhandete kaupa.Et neile wõimaldada toidu- ja muid oste ning pügada habet-juukseid, selleks tehakse sundmääruste täienduši nii, et kõik kauplused ja juukselõikusetöötoad Narwas wõiwad olla lahti: laulupeo eelpäewal kella 8-ni õhtul ja laulupeopäewal kella 8 — 11-ni hommikul ja kella 1 — 3-ni päewal. Arwati, et need

„laulupeo-täienduseď“ sundmäärustes

ei tee suurt liiga ka äriteenijatele, kuna on nähtud ette palgateenijate wahetus.

Edasi wolikogu rahuldab jõna lausumata Wirumaa 6. laulupeo toimkonna palwe,

wabastades laulupeo lõbustusmaksust.

Muu osa päewakorrast ei lähe enam sääraste „piduladusega“: Narwa restoranipidajate palwe, linna heaks wõetawat

trahterimaksu wähendada 20% wõrra,

wolikogu lükkab sama jõna lausamata (nagu eelmise palwe rahuldas) — tagasi.

Wolikogu annab siis nõusoleku Kreenholmi puuwillasaaduste manufaktuuri o.-ü. Kulgu tee, Kreenholmi maa ja kitsaroopalise raudtee wahel asuwa

2,11020 ha suuruse maa-ala müügiks,

ja lubab wahetada maa-alu Narwa linna ja Kreenholmi puuwillasaaduste manufaktuuri o.-ü. wahel

Uuskülа ja Paemurru linnaosade wahelise ühendustänawa

soetamiseks.

Õppemaksu-waidlused.

6-dal päewakorrapunktil jääb muidu päris nobedasti läinud raetöö käik toppama pikiks waidlusiks. See punkt sisaldab õppemaksu-küsimusi: kõrgendada linna awalikes keskkooles õppemaksu ja seada õppemaks sisse Naiskutsekoolis (kus seni õpetus on olnud maksuta), alates 1931./32. õppeaastast.

Abilinnapea A. Bachmann selgitab wolikogule neid põhjusi, mis on linnawalitsust sundinud õppemaksu kõrgendamist päewakorrale tõstma. Üldise majandusliku kokkuhoidmise tähe all riiklitult keskwalitsus on leidnud otstarbeka olewat keskkoolide kulude kandjaiks tõmmata kaasa kohalikke omawalitsusi ja wastawa seaduse maksmahakuga 22. maist s. a. 20% keskkoolide õpetajate palkadest jätnudki omawalitsuste kanda. Narwa linnale see tähendab

kulukoorma kaswu 9000 krooni wõrra,

mille katmiseks linnakooliwalitsus ei leidnud teist teed, kui pöörata wolikogu poole õppemaksu tõstmise ettepanekuga kahes linna keskkoolis — eesti ja wene ühisgümnaasiumis — järgmiselt: õpilastele linnast seniše 30 kr. asemel 50 kr. ja õpilastele maalt seniše 35 kr. asemel 60 kr., ja seda sel juhul, kui wolikogu tõesti ei leia muid allikaid, kust katta neid wäljaminekuid, mis keskkoolide kulude arwel on tulnud juure.

1930./31. õppeaastal Narwa ühisgümnaasiumis oli õpilasi: linnast—243, maalt—55, kokku 298; wene gümn.: linnast — 144, maalt — 28, kokku 172. Õpilasi kahes keskkoolis kokku 470. Linnawalitsuse arwestuse järel, pidades silmas õppemaksu kõrgendamist, pilt õpilaste arwust Narwa keskkooles eelolewal õppeaastal wõiks saabuda järgmine: ühisgümn. — linnast 195 õpilast, maalt 85, kokku 270 õpilast; wene gümn. — linnast 115, maalt 15, kokku 130 õpilast. Õpilasi kahes keskkoolis kokku 400. Õppemaksu tõstmine annaks seega 8000 krooni; kui siit arwestada maha 15% andekate ja kehwade õpilaste õppemaksuwabastamiseks, jääks ikkagi puudu weel 1775 krooni. Seega

isegi õppemaksu tõstmisega see uus kulukoorem oleks kaetud alles ligikaudu,

teatawa puudujäägiga. Seni õppemaks on olnud Narwas kõigist teistest linnadest kõige wähem.

See õppemaksu-asi on olnud ka rahaasjanduse-komisjonis kaalumisel ja seal on wõetud wastu 4 häälega 2 hääle wastuseisul ja 1 erapooletuks jäädes otsus: tõsta õppemaksu keskkooles linlastelt — 25 kr., maalt — 30 kr.; seega weel rohkemal määral, kui linnawalitsus paneb ette.

Wolikogu on nõutu.

See esildis wolikogule näib mõjuwat tõsiseks-tegewalt. Tööerakonna esimene wastasrinna-kõneleminegi paistab liig kahwatu, et olla sihitud „aknast wälja“, ja hoogu tuleb juure alles siis, kui parema tiiwaga satutakse waidlusse, kumb pool waimlist proletariaati wabritseerib enam — kas jõukad wõi kehwikud. See oli puhta-kujuliselt parteipoliitiline aknast wälja puhutud jutt.

G. Matto (tööer.) arwab, et Narwat ei saa wõrrelda teiste linnadega. Ta on kehw linn, ja õppemaksu tõstmisega surutakse kehwemad õpilased gümnaasiumist wälja. Tööerakonna rühma nimel deklareerib, et hääletawad õppemaksu kõrgendamisele wastu.

P. Ellert (majaom.) juhib tähelepanu, et õppemaksu kõrgendamise pärast ei maksaks hädaldada nende eest, kes sealt jäämad ära, sest waimlist proletariaati meil juba praegu ei ole kuhu panna. Andekaile ja kehwile õpilasile jääb edasiõppimise wõimalus sel näol, et nad wabastatakse õppemaksust, — mis mõtet oleks siis jõukate ja maainimeste lastele hoida õppemaks madal ja puudujääk jätta linna laialiste kodanike-hulkade kanda. Toetab linnawalitsuse ettepanekut.

Õppemaksu kõrgendamise wastu kõnelewad weel lw. J. Kuusik (sotš.), lw. pr. Kapper (tööer.), ln. J. Metsatalu (sotš.) parema tiiwa elawate wahelehüüete saatel.

J. Metsatalu ei lepi keskwalitsuse poliitikaga, kus kokkuhoidu teostatakse nii, et ühest eelarwest tõmmatakse maha, teisele lisatakse sama-palju juure. Niisama „lihtne“ olewat rahaasjanduse-komisjoni otsus. Küsimus olewat lõpuni kaalumata ja seepärast temaga ei saa tulla kaasa ka sotsialistlik rühm.

Õpetajad ei kõnele oma huwides.

Lw. G. Matto tõrjub tagasi lw. P. Ellerti wäite, nagu kõnelekšid kooliõpetajatest wolinikud õppemaksu kõrgendamise wastu oma huwides.

Wähemusrahwused wastu.

Lw. F. Weiss (wähemusr.): Arwesse wõttes elanike kehwust Narwas, wähemusrahwuste rühm on otsustanud õppemaksu tõstmise keskkoolides eitawalt.

Kust wõtta raha?

Lw. A. Pahla (majaom.): Linnawalitsus seisab raske küsimuse ees, ja nimelt: kust wõtta raha — ligi üks miljon senti aastas — uute kulude katteks linna keskkoolide ülalpidamise alal? Õppemaksu kõrgendamise wastu kõnelejatest ükski ei ole näidanud allikatele, kust leida sissetulekut. Ka pole paikapidawad kartused, nagu õppemaksu kõrgendamine tooks mingeid saatuslikke tagajärgi. Keskkoolide tänawusest lennust mitmed ja mitmed juba on kulutanud — nagu eelkäijadki — asutuste ukse, leidmata teenistust. Kui suurendada weelgi nende õnnetute arwu, siis sellega teenitakse ära ainult sajatusi, liiati: kust wõtab waene Narwa linn ligi 1 milj. senti juure maksta? Ei ole õigust kulusid teha, kui pole sissetulekuid. Õppemaksu tõstmise wajadus tuleneb riigi majandusl. seisukorrast ja teist ei jää teha ka wolikogul, kui küsimust kaaluda puht linna huwide seisukohalt, millelt peaks olema selge, et õppemaksu tuleb tõsta. Sellega ei sünnitataks ka kehwikute andekatele lastele raskusi edasiõppimisel, kuna õppemaksust wabastam. protsent on küllalt suur.

Kesktee peab leitama.

Linnapea J. Luts arwab, et küsimust tuleks uuesti kaaluda ja linnade-liidu kaudu keskwalitsuse poole pöörata, sest see ligi 10.000-kr. kulude juuretulek, pärast seda kui linna eelarwe juba koostatud, ei ole omawalitsusele mitte kergesti ülesaadaw. Teiselt poolt on selge, et keskkool ei tohi kulusid juure tuua, waid peab end majandusl. tasuma. Siin peab leidma kesktee.

„Soojad kohad“ ja tšaariaegne waade.

Lw. G. Matto waidleb wastu lw A. Pahlale selles, nagu meie keskkool soetaks waimlist proletariaati, kes käiwat asutuste ukse kulutamas, ilma et leiaks tööd. See pole ka õige, et iga keskkooli-lõpetanu peab saama „sooja koha“. Nii arwati tšaari ajal ja see waade on ajast ja arust. Kõik, kes koolist tulewad ei pea mitte kohti saama. Igalpool on tööta inimesi, ka neil, kes pole käinud keskkoolis, kõigil ei ole teenistust. Enne tuleb näidata noorel inimesel, kas ta kõlbab wõi mitte millelegi alale. Protestib weel kord — sedapuhku lw. A. Pahla wastu — selle wastu, nagu õpetajad olekšid wäljas oma huwide eest.

Terake tõtt on kummalgi.

Lw. A. Säkk (kristl.) resümeerib paremalt ja pahemalt tiiwalt tulnud sõnawõtte, märkides ära, et terake tõtt on kummalgi, kuigi ükski ei näita allikat, kust raha kulude katteks wõtta, õppemaksu kõrgendamata. Koolimaksud olid wanasti kõrged, aga kehwad said haridust siiski. Küsimuse käsitamisel ei tohita minna wälja kehwiku ja jõuka wahetegemiselt, sest käesolewas asjas pole tarwis erakondade seisukohti, waid Narwa linna seisukohta. Teeb ettepaneku läbirääkim. lõpetada, ettepanek päewakorralt wõtta ja asja lahenduseks keskwalitsuse poole pöörata.

Edasilükk ei paranda olukorda.

Lw. A. Pahla näitab, et ettepanek on weetlew, kuid teiselt poolt edasilükk ei paranda olukorda mitte põrmu. Nii ei jää teist üle, — teeb naljatades ettepaneku —, kui kooliõpetajatel „palgast 20% haridusе huwides alla jätta“.

Lw. J. Kuusik hüüab wahele: Sunnitööle kooli!

Abilinnapea A. Bachmann toob ette statistilisi andmeid õpilaste wanemate kutselise koostise kohta ja järeldab neist kehwi ligikaudu 25%. Õpetajate palkadest ei saa kinni pidada, kuna seda ka pole tarwis, sest õpetajate kahe suwekuu palga-osa kaetakse awansi summadest, mille saamiseks linnawalitsusel on lootust. Omalt poolt esitajb järgmise lisaettepaneku: tõsta õppemaksu rahaasjanduse-komisjoni määra kohaselt, õppemaksust wabastam. protsendi tõustes 20-le. On päri ka, kui küsimust weel kaalutaks ning linnade-liidu kaudu keskwalitsuse poole pööratаks. Narwale uus kulukoorem teeb tõesti raskusi.

Sellega lõpewad läbirääkimised ja minnakse hääletusele.

Küsimus lahtiseks...

Lw. A. Säki ettepanek, jätta küsimus lahtiseks, ei saa tarwilist enamust, küll aga tunnistab wolikogu 19 häälega 16 wastu põhimõtteliselt

õppemaksu tõstmise tarwiliseks,

mis siiski weel — nagu warsti selgub — ei tähenda asja lahendust. Enne kui lepitakse kokku õppemaksu tõstmise määrades, tehakse 5-minutiline waheaeg, mis wenib weerandtunni-pikkuseks. — — — —

„Kuluaaris“

käib wahepeal elaw debateerimine. Poolt ja wastu. Katsutakse ennustada küsimuse lahendust. Siin pillab erakonnameeski kogemata sõna suust, mis raesaalis üldult tekitaks sensatsiooni. Üldiselt kaldutakse arwamisele, et õppemaksu tuleb tõsta. Isegi tüsedad tööerakondlased härrad T. ja U., kes küll ei istu woliniku-pingil, konstateeriwad, et ega ole teist ühti teha, kui tõsta koolimaksu. Aga need on priwaatseisukohad, mis ei mõjuta raeotsust kuidagi. „Ametlikult“ rühmade-kauplemiselt walgub kuluaari jutuwadasse lausekatkeid ja ägedaid shestikulatsioone. Üks on kindel: tööerakond hääletab wastu, samuti sotsialistid, kuna wenelastelt on oodata järeleandmist, kuigi lw. F. Weiss laiutab käsi ja lausub, et see on lausa hullus.

— — — — — — — — — — — —

Koosolek jatkub.

Ettepanekuid on kolm,

ja lw. A. Pahla esildisel hääletatakse kinniselt:

1) linnawalitsuse — tõsta õppemaksu linlastelt 20 kr., maalastelt 25 kr. wõrra — poolt 8, wastu 16 häält;

2) rahandus-komisjoni — tõsta õppemaksu linlastelt 25 kr., maalastelt 30 kr. wõrra (õppemaksust wabastada 20%) — poolt 11, wastu 22 häält;

3) wene rühma — tõsta õppemaksu linlastelt 10 kr., maalastelt 15 kr. wõrra — poolt 4, wastu 29 häält.

Seega pole enamust saanud ükski ettepanek ja õppemaksu tõstmise määr keskkooles jääbki lahtiseks.

Naiskutsekooli õppemaksu

asjas ei tule teisemat otsust. Linnawalitsuse ettepanekul seal õppemaksu seadmine wõiks sündida järgmiselt: linlastelt 20 kr., maalastelt 30 kr. õppeaastas. 120-st õpilasest selles koolis on maalapsi 47, linnast — 73, ja iga õpilase kohta aastas linnal tuleb maksta juure 55 krooni. Keskwalitsuse ringkonnis õppemaksu seadmisele kutsekooli ei waieldawat. 16 häälega 16 hääle wastu linnawalitsuse ettepanek lükatakse tagasi.

Seega on õppemaksu-waidlustel lõpp.

Edasi wolikogu annab nõusoleku

20.000-kr. laenu

tegemiseks kohalikes krediitasutusis linna 1931./32. a eelarwe suwihooaegsete jookswate kulude katteks samal aastal linnale laekuwa tulumaksu arwel. Ka pole wolikogul midagi pikaajalise 30.000 kr. suuruse laenu nõutamise wastu Pikalaenupangalt

elektriwõrgu laiendamiseks

ja endise wõla tasumiseks. Samuti otsustatakse jaatawalt

Zinowjeffi malmitehaste

linnale omandamise küsimus, kui ost peaks saabuma linnale soodne.

Wiimase päewakorra punktina kinnitatakse

linna 1931./32. a. linnaeelarwe nr. 1,

kuludes ja tuludes 90 kr. Kohalt küsiwad weel lw. lw. J. Kuusik, P. Ellert, A. Pahla ja J. Kuusik üht-teist, milleст meie lugejad loewad teisal.

7 rongi lauljaid-pidulisi laulupeole.

„Rahwaste-rännak“ algab 27. juunil. — Oodata rohkelt külalisi kodust ja wõõrsilt, kaugelt ja ligidalt. — Koorid wanuse järjekorras rongkäigule.

Laulupeo-kontsertide kava valmis.

28. juunil Narwas peetawa Wirumaa 6. laulupeo üksikasjaline kawa on laulupeo toimkonna poolt töötatud wälja.

Lauljad ja külalised hakkawad Narwa walguma juba 27. juunil. Raudteewalitsusega on jõutud lisarongide asjus kokkuleppele. 27. juunil tulewad Narwa rongid kell 7,45, 13,41, 15,53, 16,40, 17,30, 19,07 ja 21,04. 28. juuni õhtul ja öösel wäljuwad rongid: kell 20,25, 22,30, 23,30, 0,30, 4,40 ja 7,50. Külaliste ja tegelaste juhtimiseks kortereisse luuakse Jaama tänawale (raudteejaama wastu) wastaw büroo. Rongilt wiiakse lauljad büroosse, kust skaudid juhiwad nad öökortereisse— Narwa koolihoonetesse. Lauljatele antakse kasutada eesti keskkooli ja 3. eesti algkooli ruumid. Kooliteenijate poolt wõimaldatakse lauljaile teewesi.

Laupäewal tehakse wõimalikuks tegelasile ja külalisile linnaga tutwumine. Seatakse kokku grupid, kes toimkonna poolt määratud juhi saatel pääsewad Narwa kindlustesse, wabrikutesse, muuseumidesse, Eesti-Wene piirile jne. Laupäewa õhtul kell 7 on eelproow Joaorus, laulupeoplatsil.

Pühapäewa-hommikuse rongiga saabub Narwa wabariigi walitsuse esindaja ühes wäliskülalistega Soomest, Ungarist, Lätist, Leedust jne. Külalistena suuremal hulgal sõidab Narwa ka ingerlasi rahwariietes.

Pühapäewal kell 6,45 hommikul on kirikutornides äratusmuusika ja kella 7—10 Joaorus laulupeo peaproow. Kella 12—13 on platsimuusika Raekojaplatsil. Kell 15,30 kooride kogumine Peetri platsile ja kell 16 algab rongikäik laulupeoplatsile järgmise marsširuudi järele: Peetri plats, Hermani tänaw, Kalda tee ja sealt jõe kallast mööda laulupeoplatsile.

Kooride asetamine rongkäiku on korraldatud wanuse järjekorras, Narwa kooridega eesotsas. Rongkäigu ees läheb liikumiskorra üldjuht major J. Lepp. Tema järel Eesti lauljate-liidu lipp, peotoimkond, aukülalised, orkester ja koorid. Teel peoplatsile defileeritakse wabariigi walitsuse esindajast, kes saatjatega eraldi ehitatud poodiumil, mille asukoht weel kindlaks määramata, ootab rongkäiku.

Laulupidu algab kell 5 p. l. Awakõne peab wabariigi walitsuse esindaja. Järgnewad ettekanded segakoorelt. Laulupeo üldjuhtideks on prof. J. Aawik, E. Rosenberg ja E. Knude. Laulupeo eeskawas on eesti algupäraseid kooripalu ja suur osa neist tuleb ettekandele alles esimest korda. Esimeses osas on ettekanded segakooridelt: „Ärgake“ — Mendelssohn, „Eks teie tea“ — R. Tobias, „Pühendus“ — A. Kapp, „Lauljate lipulaul“ — E. Wõrk, „Pisarad“ — A. Aawik, „Höiskame kooris“ — T. Wettik.

Järgneb waheaeg, mil kantakse ette terwitused.

Peale waheaega algab pasunakooride kontsert. Kawas: „Kodumaa marss“ — R. Kull, awamäng „Tule koju“ — E. Tamm, „Igatsus“ (katkendid) — A. Wirkhaus-J. Päiwil, „Kriuscha lahing“ — R. Kull.

Peale waheaega algab meeskooride kontsert. Kawas: „Sind surmani“ — A. Kunileid, „Kuldrannake“ — A. Läte, „Munamäele“ — K. Hermann.

Laulupidu eeskawa lõpeb ühendatud segakooride kontserdiga. Kawas: „Mis seal kõnnib kõrta mööda“ — M. Saar, „Ma teretan sind, hommik“ — J. Kappel, „Tulesüütajale“ — M. Saar, „Ei mul ole isamaja“ — K. Türnpu, „Naabri külas“ — M. Lüdig, „Poisike mägedelt“ — A. Läte, „Meeste laul“ — M. Hermann.

Pääsed laulupeole on: I pl. — 2 kr., II pl. — 1,50 kr., III pl. — 1 kr., IV pl. — 75 s., V pl. — 60 s., VI pl. — 50 s., seisuplats 35 senti ja sõduritele 20 senti.

Laulupeo peabüroo asub „Wõitlejas“, üks Jaama tänawal ja teine laulupeoplatsil. Laulupeole on walitud aupresiidium, kuhu kuulumad 1. diwiisi ülem kindr.-major A. Tõnisson, Narwa linnapea J. Luts ja Wiru maawalitsuse esimees K. Pajos. Tehnilise töö korraldamiseks on moodustatud büroo-, kassa-, kirjandus- ja reklaam-, korra- ja liikumise-, märkide- ning einelaua-toimkonnad.

Wirumaa 6. laulupeo juht ilmub käesolewal nädalal. Juht tuleb wõrdlemisi mahukas ja annab ülewaate laulupeo korraldusest, kooridest, Narwa laulupidudest, Narwa linnast jne.

Narwa „Wõitleja“-Tall. „Puhkekodu“ 1:1 (0:0).

Waheldawa õnnega mäng napi wärawate-tagajärjega.

Esmaspäeval kell 7 õhtul oli linnaspordiwäljal jalgpalli sõpruwõistlus Narwa „Wõitleja“ ja Tallinna „Puhkekodu“ meeskondade wahel.

Teatawasti wõitis Narwa Hokiklubi „Puhkekodu“ meeskonda pühapäeval 3:0. „Wõitlejalt“ kui liiduklassi meeskonnalt, oodati suuremat wõitu. Kuid jalgpall on nagu loterii, kus pahatihti ennustused lähewad märgist mööda. Kuigi mäng oli hoogsam ja paiguti tehniliselt parem kui eelmisel päeval, tuli „Wõitlejal“ leppida wiigiga 1:1 (0:0). Publikut platsil wõrdlemisi rohkesti.

*

Mäng algas kell 7 õhtul. Juba esimesel minutil wiib „Wõitleja“ palli „Puhkekodu“ wärawa alla. Kaitse päästab wärawa, kuid „Wõitlejal“ awaneb nurgalöögiga uus wõimalus. Ilus sööt wärawa ette juhitakse „Wõitleja“ poolt auti. 9. minutil ründawad puhkekodulased „Wõitleja“ wäravat. Tekib rida kriitilisi silmapilke, kuid need likwideerib wv. Viruwere. 13. min. ps. Waldhof saab kena söödu, dribleb „Puhkekodu“ kaitsest läbi ja põrutab wv. otse sülle. See ei jõua palli kinni pidada ja annab wõimaluse „Wõitlejale“ uuesti lüüa, kuid wahepeal on jõudnud kohale „Puhkekodu“ kaitse ja üldises suminas saab „Wõitleja“ karistuslöögi, mille toimetab Biber auti. 17. min. on puhkekodulased jälle „Wõitleja“ wärawa piirkonnas ja saawad omale nurgalöögi, mis luhtub. Minut hiljem on nurgalöök „Wõitleja“ kasuks. Sumin „Puhkekodu“ wärawa all; selle tulemuseks uus nurgalöök „Wõitleja“ kasuks. Järgneb keskwäljamäng. Hoog on weidi raugenud, kuid poolaja lõpul publiku ergutusel see jälle tõuseb. „Wõitlejal“ on ääred nõrgad, eriti wä. Baran, kes on teistele ainult tüliks. „Puhkekodul“ on eriti wäle lühida-kasuline kesktormaja, paranenud on ka wäravawaht, kuna teised ei paku midagi erilist.

38. min. saab „Wõitleja“ weel ühe nurgalöögi, kuid see ei anna jälle wäravat. Paar minutit enne poolaja lõppu teeb ilusa läbimurde tf. Kastanja, söödab pä. Haitinile, kuid see lööb mööda. Nii lõpebki poolaeg wäravateta.

Teine poolaeg algab jälle nurgalöögiga „Wõitleja“ kasuks. Pall toimetatakse keskwäljale, kust selle wõtab ps. Waldhof, wiib „Puhkekodu“ kaitsest läbi, kuid lööb mööda. „Puhkekodu“ edurivi saab siis palli ja sõidutab selle „Wõitleja“ wärawa alla. 11. min. on nurgalöök „Puhkekodu“ kasuks. Sellest tekib „Wõitleja“ wärawa ees sumin, mille tulemuseks on wärav „Wõitlejale“. Mängu seis 1:0 „Puhkekodu“ eduks. Mängu hoog tõuseb märksa. „Wõitleja“ teeb meeskonnas wähemaid ümberpaigutusi ja algab tugewat rünnakut „Puhkekodu“ wäravale. „Puhkekodu“ on poole oma meeskonnast asetanud kaitsesse, et hoida wõitu. 25. minutil tsenderdab „Wõitleja“ edurivi palli „Puhkekodu“ wärawa alla. Tf. Kastanja murrab kaitsest läbi, kuid pealelöök ei õnnestu. Minut hiljem on „Wõitleja“ eduks nurgalöök, kuid ka see ebaõnnestub. „Wõitleja“ jatkab tagajärjetult pealetungi. Näib, et „Wõitleja“ ei suudagi kaotust tasuda. 32. minutil on „Puhkekodu“ wärawa all kriitiline silmapilk. „Wõitleja“ meeskond, isegi mõlemad kaitsjad, on üle tsentri-joone. „Wõitleja“ pk. Volkov saab palli ja kihutab selle 25 meetri pealt wäravasse. Mänguseis 1:1. Maruline aplaus publikult. Weel wirgutatakse „Wõitleja“ meeskonda, kes pingutab, et pääseda wõidule, kuid puhkekodulased on asunud pea kõik kaitsesse ja tõrjuwad tagasi õnnelikult „Wõitleja“ pealelöögid. Maruline lõpumäng publiku ergutushüüete saatel ei too tulemusi ja mäng lõpebki wiigiga 1:1.

Wahekohtunikuna Safronoff juhtis mängu erapooletult.

Rentnik tegi hooldajale „tupitsaid“.

Esmaspäewa õhtul kella 1/27 paigu läks Helsingi tän. nr. 2 elutsew G. Ilscharow Posti tän. nr. 45, et pikendada tema hooldamisel olewa maja seniše rentniku J. Sakkiusega rendilepingut. Allakirjutamisel meheď läksid mingi omawahelise arwete-õiendamise pärast tülli. J. Sakkius lõi ägeduse-hoos Ilscharowile wastu nägu ja tõmbas tema käest rendilepingu. Sündmuseſt teatas Ilscharow ametiwõimudele, kes alustasid sündmuse kohta juurdlust.

Wargus restoran „Narowas“.

Mõni päew tagasi warastati restoran „Narowas“ A. Kuljuskini palitu, mille wäärtus 30 krooni. Narwa krim.-politseil läks korda kindlaks teha, et warguse pani toime Timofei Jewsejew. Waras oli palitu 3 kr eest müünud Peetri turul wanakraami kaupmehele, kes oli selle juba edasi müünud.

Tervisi kosutav
Melange kohw
saadaval igalpool.

Õllesõprade lugupidamise võitnud

„Livoonia“ õlu

on valmistatud Tartus, ainukeses väljaspool trusti olevas eesti õlletehases. Ladu Jõhvis, Turuplats nr. 1, telefon 41.

Pudelitesse villimine on viimastele kogemustele toetudes täiendatud.

TEADAANNE.

Peetri vallavalitsus korraldab Sininõmme surnuaia pühal 21. juunil, s. a. surnuaia juures

einelaua

Söökide, karastavate jookide ja kapa kaljaga. Puhas sissetulek läheb surnuaiale aia ümber tegemiseks. Era-kaupmeestel kauplemiseks luba ei ole.

Vallavalitsus.

Jalgratta- ja õmblusmasinate äri

Narvas, Hermanni tän. nr. 15

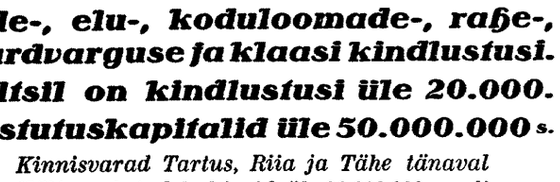
ostan odavalt müün ja kallilt ostan

igasugused peetud asju.

Teatan austatud töö tellijatele et olen ülevõtnud ja ülevlinud (Suurest tn. 8), Viru tn. 2. Esimese Traatvõrgu tööstuse „Traatvõrk“.

„Traatvõrk“

valmistab soovitavates mõõtudes, mitmesugusteks otstarveteks traatvõrke, nagu: kana-, murutõnise-, rohu- ja surnuaedade jaoks, akendele ja masinatele kaitseks ja laduruumide vaheseinteks. Peale selle **Jalamatid, Reform madratsid,** ka tellimiste peale uued **raud voodid** nii ka täielikult aiad haudade ümber



Sealsamas ka mehaanika-lukusepa töökoda. **J. Olberg.**

Shotti Matful ja Matties

HEERINGAID

esimesed Trade margid

Saadaval tervetes, pooltes, ja veerand tünnides.

Soolatud Soome silgud, tervetes ja pooltes tündrites.

Hinnad võistlematud Hinnad võistlematud

A. ANNIK & Ko.

Peetri pl. 15/17. telef. 95.

Sealsamas Shelli esitus petrooleum, bensiin, määrdeõlid.

Peakontor: Tartus, Riia t. 41, omas majas

Eesti Omavalitsuste Kinnitusselts „OMA“

Peakontor: Tartus, Riia t. 41, omas majas.

Toimetab soodsatel tingimustel

Tule-, elu-, koduloomade-, raõe-, murdvarguse ja klaasi kindlustusi.

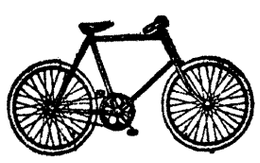
Seltsil on kindlustusi üle 20.000.

Vastutuskapitalid üle 50.000.000 s.

Kinnisvarad Tartus, Riia ja Tähe tänaval
Väljamakstud kahjusid üle 80 000.000 sendi
Tegevus kasvab iga aastaga mitmekümne protsendi võrra. Edasikindlustus 5 välisriigis.

Agentuurid: herra H. LILL, Jõhvis
„ A. HOCHMUTH, Narvas, Posti t. 39

Virumaa Peaagentuur: Rakveres, Viru Pangas.



NAUMANN
NATIONAL
ROJAL
PRIMUS
SUCHL

jalgratta nimed vastutavad kauba headuse eest!

K./M. SAAR

Jõhvi, Turu pl. 1, telef. 22, järelmaks eriti soodus.

Narva teater „Võitlejas“.

Moskva Kunstiteatri külaskäiguetendused
(Praha grupp)

Esmaspäeval, 22. juunil s. a. kell 8.30 õhtul

„Valgekaart“
(Turbini päevad)

M. Bulakovi näidend 6 vaatuses.

Näitejuhid: **V. Gretsch ja M. Shdanova.**

Teisipäeval, 23. juunil s. a. kell 8.30 õhtul

„Kilk koldel“

Ch. Dickensi näidend 4 vaatuses.

Näitejuht: **V. Gretsch.**

Moskva Kunstiteatri grupi esindaja P. Pavlov. Administraat.: A. Vereszagin.

Pääsetähed: 250—50 sn., õpilased 35 sn. (õpilastel piiratud arv). Pääsete eelmüük: „Kooli“ kaupluses, Suur tänav, M. Võhma äris, Joala tän. ja kaks tundi enne algust teatri kassas.

Pritpääsed ja aupiletid maksvuseta.

Narva teatri juhatus.

K. S. „Võitleja“

uus ökonoom pr. Lindebaum soovitab

maitsevaid lõunaid -

3 rooga 50 senti.

K. S. „Võitleja“ einelaus

iga päev.

Vajan

tüdrukut,

kes vilunud maatöös, üksikteenijaks.

Kaupa tehakse Narva, Tall. maant. nr. 2. Tarvit. üh. „Ait“ kaupl. laupäeval 20. skp. kell 10 hommikul.

Kirjad slt. „Peremees 34“.

Wäga odawasti

müüakse 2 korteriga

elumaja

Narvas. Teateid saab advokaat A. Pahlalt Narvas, Peetri turg nr. 2, tel. 125.

Tisleripink müüa.

Tiigi tänav nr. 7, Narvas.

Ainult

M. Võhma

kella- ja kullasepäärist

Narvas, Joala tän. 16. Telef. 267

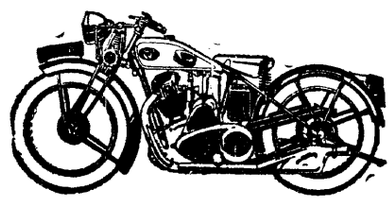
ostate kõige parema
Taskus-
Seina-
Äratus-
Käekella.

„Põhja Eesti“ abitalitus N.-Jõesuus

J. Jaaksoni kaupluses Vabaduse tn.

Abitalituses võetakse vastu kuulutusi ja tellimisi. Müüakse üksiknumbreid.

Seisata ja loe!

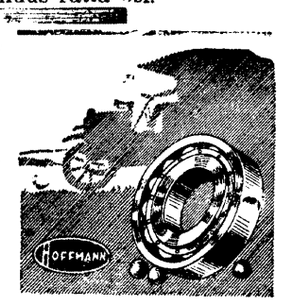


Müün ennekuulmata odavate hindadega
mootorrattaid: B. S. A. Triumph ja teisa
Jalgrattaid: Wanderer, Swift, Coventry, Posternjan, Brennabor, Spetsial j. n. e.
Hinnad alates 100 kroonist.
Suures valikus ratta osi.

Inglis Hofmanni kuullaagreid autodele, auto kummid kõigis mõõtudes

Rootsi põllutööriistu ja masinaid. **Alavilja ja ristikheina seemet.**

Soodsad järelmaksu tingimised.



K/m. H. LILL

Jõhvis, Turuplats Nr. 1. Telefon Nr. 4.

Narva Majaomanikkude Pank

Narva Peetri pl. 2, (omas majas), tel. 268.

Annab laenusid
majade, kaupade ja vekslite kindlustusel.
Võtab raha hoiule
ajakohaste protsentidega ja toimetab kõiki muid panga operatsioone.

Narva Majaomanikkude Pank on kindel raha hoiukoht, sest panga tegevuse eest vastutavad panga liikmed—Narva majaomanikud oma kinnisvaradega.

Daamidele moodsaid kewade- ja suwe hooajaks

KÜBARAID

Wiimaseid Pariisi ja Wiini uudiseid soowit.

Moeäri **Erna Uuk,** Joala t. 8.

Hinnad wõistlemata odawad.

Kaup äärimiselt hea! Walik kõige täielikum!



T. Bachval'i

Riide- ja valmisriieteärist Jõhvis, Narva maantee nr. 3.

Ostate soodsatel tingimistel moodsates mustrites suveõcoaja riideid. Meester.-ülikondi, kleite, mantleid, triiksärke, kaelasidemeid, kübaraid, pitse, vaipe, aknaeesriideid jne.

Hambaarst

B. Beilinson

hambaarsti kabinett

Jõhvis, Narva tän. Lurje majas. Vastuvõtmine iga nädal: reedel, laupäeval ja pühapäeval.

Korralikku kellasepa tööd teeb

L. Reimer,

Posti tän. nr. 59-a.

Ärasõidu puhul

müüa

vähepruugitud naiste- ja meesterahva

jalgratas

Peetri plats 9/10—13.



Aurulaevandus A. KOTSCHNEW

Narva — Narva-Jõesuu

SÕIDUPLAAN.

1. juunist kuni muutmiseni

Äripäevadel:

Narvast:	N.-Jõesuust:
kell 8.30	kell 6.45
„ 11.30	„ 7.50
„ 2.15	„ 10.45
„ 3.30	„ 12 45
„ 5.50	„ 4.20
„ 9.40	„ 8.30

Pühap. pühadel ja laulupeo päevil:

Narvast:	N.-Jõesuust:
kell 8.30	kell 7.00
„ 9 15*	„ 7.45*
„ 10.15	„ 9.35
„ 11.30*	„ 10.20*
„ 1.30	„ 1.00
„ 2.20	„ 4.00*
„ 5.10*	„ 5 00
„ 6.05	„ 6.30
„ 7.35	„ 7.20
„ 8.25	„ 8 45
„ 9.50	„ 9.40*
„ 10.45*	„ 11.10*
„ 12 10*	„ 3.00*
„ 4.00*	

*) Ainult heal ilmal 23. juunist kuni 10. aug.

Auveres võtab tellimisi ja kuulutusi vastu

Vold. Küttis,

olles kohapealseks „P. Eesti“ esindajaks, tuleb tema poole pöörata kõigis lehe asjus.

PÕHJA EESTI“

on müügil

Narva jaama raamatukapis,
Rakvere jaama raamatukapis,
Tallinna jaama raamatukapis,
Tartu jaama raamatukapis.

Soldinos

võtavad „PÕHJA EESTI“ tellimisi ja kuulutusi vastu

Hrd: **Tõlts, Mullas, Veltbach**

Vastuvõtmine 15. VI—1. IX 1931.

Esmaspäev 9-12; 2-3; 4-5½
Teisipäev
Kõigil äripäevadel 2-3: 4-5½
Neljapäeval ainult 2—5

Dr. A. Kress
Narvas, Suur tän. 20
Telef. 212.

Vastutav toimetaja: Hans Lill. M. Minise trükk. Narvas, Rahu tän. 15. Väljaandja U.-Ü. „Põhja Eesti“.