Toimetus ja talitus
Jõhvis
Turuplats Nr. 1.
Kõnetraat nr. 4.
Toimetaja vastuvõtuaeg kella 11—1.
Talitus avatud 9—6.

Kuulutuste hinnad: veeru millimeeter suurtuskuljel 3 snt teeskuljel 10 senti, tekstis 1 senti

Jilmub 3 korda nädalas

ALUTAGUSE ELU

Jõhvi ja Alutaguse häälekandja

Uksiku numbri hind 5 senti.

Tellimisehind postiga korda nädalas: Kuu 60 senti, 3 kuud 175 snt., 6 kuud 340 snt., 12 kuud 6 kr. 75 senti.
Üks kord nädalas iga laupäev.
Kuu 20 s., 3 kuud 60 s., 6 kuud 120 s., 12 k. 240 s.
Tellimisi võtavad vastu kõik postkontorid ja postlagentuurid.

Nr. 27 (224). Jõhwis, laupäewal, 12. märtsil 1932. a. III. aastakäik

Lugupeetud tarvitajaskond juba teab ning on veendunud, et

„PÕHJA EESTI"
TRÜKIKOJAS

Narvas, Suur tän. Nr. 1,
valmistatakse maitsekalt, kiirelt ja odavalt mitmekesiseid trükitöid.
Trükikoja Jõhvi esindus asub „Alutaguse Elu" tal. Jõhvis, Turu pl. nr. 1.
Jõhvis antud kiire iseloomuga tellimised antakse trükikotta edasi traaditeel.

Majaomanike seltside ühinemisest ei saa niipea asja?

Narva majaomanike selts pidas aastakoosoleku.

Narwa majaomanike selts pidas kolmapäewal, 9. skp. „Ilmarises" oma korralise aastapeakoosoleku. Diawõtt koosolekust oli elam. Juhatas P. Ellert, protokollis T. Franzdorf.

Juhatuse poolt esitatud tegewusaasta aruanne ja järgnewa aasta eelarwe wõeti wastu ühel häälel, samuti kinnitati ka kassa-aruanne, mille järele kassa seis on 1800 krooni. Liisu läbi juhatusest wälja langenud Morein, Tähi, Küttis waliti tagasi, kuna uute liikmetena tulid juhatusse W. Kokk ja P Ellert

Ülewaate seltsi möödunud aasta tegemusest andis A Pahla. Seltsi tegewus näitab tõusu, samuti on kaswanud ka liikmeskond. Aruanne juhatuse ja seltsi tegewusest wõeti wastu kiiduawaldustega.

Läbirääkimistel wõeti pikemalt sõna Narwa majaomanike seltsi ning Narwa kinniswara ja wäikemajaomanike seltsi ühinemise küsimuses. Ühinemine tunnistati põhimõtteliselt läbiwiidawaks ja soowitawaks, kuid leiti, et praegusel silmapilgul ei ole eeldused selleks kuigi lootusäratawad. Takistuseks on kõigepealt juba wäikemajaomanike seltsi põhikiri, kus on liikmetena nähtud ette ka mitte-majaomanikud, üürnikud. Ka on wäikemajaomanike seltsil mõlad, millist koormat Narwa majaomanike selts oma kanda ei taha wõtta. Wastuwõetaw ei leitud olewat ka ühinemise moodus, misfugusega on esinenud wäikemajaomanike seltsi juhatus. Arwestades kõige sellega, koheldi kas ühinemisest üldse niipea midagi wälja tuleb ja peeti otstarbekamaks ühinemist läbi wiia sel teel, et wäikemajaomanike seltsi liikmed-majaperemehed astuksid Narwa majaomanike seltsi liikmeks.

Läbirääkimistel sõeluti weel mitmeid küsimusi, millest majaomanikud huwitatud. Rahulolematust awaldati kõniteede korrashoiu ja ehituse määruse kohta. Muuseas toodi ette, et kohati, nagu näiteks Paemurru tänawal, looditawat kõniteed nii kõrgeks, et see ähwardab matta aknawalgust. Nuriseti ka selle üle, et õuekoeri kiputakse maksustama toakoerte pähe; säärane maksustamine ja määruse tõlgitsemine tekitab pahameelt, eriti praegusel kitsal ajal, kus igasuguste maksudega on nii-kui-nii mindud liiale.

Propagandasumme kuurortidele

N.-Jõesuule suwitus- ja rawitsuskohtade sihtkapitalist 750 kr.

Suwitus- ja rawitsuskohtade sihtkapitali summadest jagati 10.000 kr. toetusteks suwituskohtadele, peaasjalikult reklaami ja propaganda korraldamiseks. Sellest summast sai Pärnu 1500 kr., Kuresaare 1500 kr., Haapsalu 1000 kr., N.-Jõesuu 750 k., sanatoorium „kloostrimets" (Pirita ranna korraldamiseks) 750 kr., Pühajärwe 750 kr., Wõsu 150 kr. ja Toila 100 kr. Peale selle määrati mudasupellinnadele Pärnule, Kuresaarele ja Haapsalule ühise reklaambroschüüri kirjastamiseks 1500 kr. Jagamisele tulnud summast jäeti 2000 kr. reserwi, et eri-listel juhtudel anda ühele kui teisele supel- wõi rawitsuskohale wäikest toetust.

Kas erapandimaja wõi linnapandimaja?

Narva linnavalitsusele esitati palve erapandimaja asutamiseks.

Kaks Narwa kodanikku on linnawalitsusele esitanud palwe erapandimaja asutamiseks Narwas. Kuna erapandimajade asutamine wõib sündida ainult majandusministeeriumi loal, siis ei kuulu selle palwe lahendamine linnawalitsuse kompetentsi. Küll aga wõiks küsimuse alla tulla linnapandimaja asutamine, kui leidub selleks rahalisi wõimalusi. Linnapandimaja asutamisest on linnategelaste seas küll juttu olnud, kuid küsimus ei ole seni weel tõsiselt päewakorral olnud.

Kas loatahtjad nüüd majandusministri poole pöörawad, on praegu teadmata. Arwatawasti ei tule aga erapandimaja asutamisest Narwas midagi wälja. Pandimajale, ja seda enam erapandimajale, on siin palju põhimõtteliſi wastaseid. Küsimuse päewakorrale kerkimine on siiski wõimalik, sest leidub rohkesti ka selle asutise pooldajaid.

Täna maetakse Aristide Briand.

Suurele riigimehele awaldatakse wiimast austust. — Kaastundetelegramme lõpmatul arwul kogu maailmast.—Leinaaktused koolides.

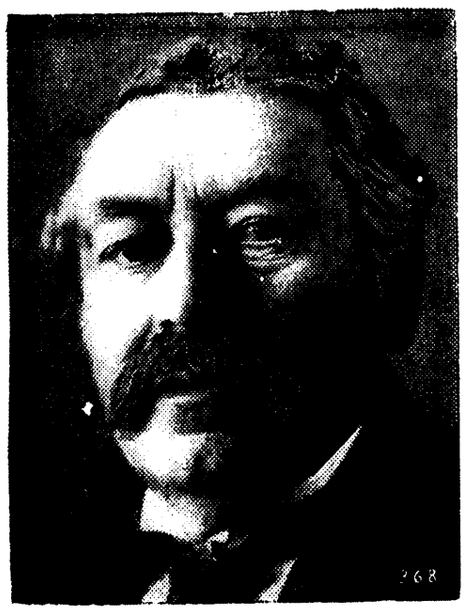

Aristide Briand.

Aristide Briandi riiklikud matused, nagu juba teatatud, peetakse täna. Suure riigimehe põrm maetakse ajutiselt ühel Pariisi surnuaial. Lõplik matmine sünnib Cocherelle'is, ja nimelt kiriklikku kombe järele. Nii ei wasta tõele teade, nagu ei peetaks Briandi põrmu juures kiriklikku leinateenistust. Juba enne leinarongi lahkumist Quai d'Orsay (wälisministeeriumi) aiast õnnistab Briandi jäänuseid Pariisi kardinaalpeapiiskop.

*

Leinamajas oli warasest hommikust saadik alaline tulemine ja minemine. Suurele riigimehele käisid oma wiimast austust awaldamas kõrged aukandjad, riigimehed, sõjawäelased, kõrgemad administratiiw-ametnikud, delegatsioonid igasuguste organisatsioonide poolt ja teised. Kogu maailmast saabus lõpmata arwul kaastundetelegramme.

Haridusminister tegi korralduse, et täna, millal Briand maetakse, peetakse kõigis koolides leinaaktusi. Õpetus koolides sel päewal jääb ära. Pariisi linnawalitsus kawatseb kuuldawasti ühe pealuulitsa Briandi uulitsaks nimetada.

Briandi matustest wõtawad osa ka Belgia kuningas ja kuninganna. Inglismaalt oodatakse endise wälisministri sir Austen Chamberlaini tulekut.

Riigiwanema kaastunde awaldus Prantsuse presidendile.

Aristide Briandi surma puhul saatis riigiwanem J. Teemant Prantsuse wabariigi presidendile järgmise telegrammi: „Awaldan Teie ekstsellentsile ja Teie isikus Prantsuse rahwale oma sügawamat kaastunnet suure riigimehe Aristide Ariandi surma puhul, kes oma raugemata tööga rahu heaks on omandanud kustumata teened Prantsusmaa ja inimkonna ees."

Riigiwanem J. Teemant sai Prantsuse wabariigi presidendilt Paul Doumerilt järgmise telegrammi. „Wäga liigutatuna Tere ekstsellents kaastunde awaldusest ja osawõtust meie leinast, awaldan Teile oma sügawat tänu Paul Doumer."

Kes kuidas läheb valimistele?

Kibe rutt walimisnimekirjade koostamisega.

Riigikogu walimiste lähenemisega muutuwad ka eeltööd nende wastu intensiiwsemaks. Nimekirjade sisseandmine riigikogu walimiste peakomiteele on 18., 19. ja 21. märtsil, seetõttu ka igalpool nimekirjade koostamine on kibedasti käsil.

Rahwusliku keskerakonna Wirumaa kandidaatide ülesseadmine eelolewateks riigikogu walimisteks on kuuldawasti pühapäewal Rakweres. Nimekirjad tulewad seal koostamisele lõplikul kujul ja esitatakse kinnitamiseks keskkomiteele.

Ühise nimekirjaga lähewad walimisile rahwaerakond, kristlik rahwaerakond, majandusliit ja edumeelsed põllumehed, kuna majaomanikud ja töörakond esinewad walimisil kumbki erinimekirjaga. Kuuldawasti on töörakonna nimekirja eesotsas Strandmann, Juhkam, Tamman ja Kuusk (Narwast).

Ühinenud põllumeestekogude ja asunike koonduse walimisnimekirjade koostamine sünnib samuti pühapäewal Rakweres, kus peetakse Wirumaa põllumeeste kongress.

Wene rahwuslaste Wirn nimekirja eesotsas on Sorokin Tallinnast ja Ssipow, linnanõunik Narwast.

Virr-varr Kauges Idas.

Jaapani uus ultimaatum Hiinale.

Pärast hiljutist jaapanlaste edasitungi 20 klm. wõrra ja Wuusungi kindluse wallutamist, millal mõlemalt poolt pandi maksma sõjariistade rahu, ei ole sõjategewus siiski waibunud. Jaapani seletuste järele walitseb rindel rahu. Kuid Hiina allikatest teatatakse, et jaapanlased jatkawat siin-seal kallaletunge.

Jaapanlased pommitasid Sutschaud, kuhu wisati 30 pommi. 15 inimest sai pommitamisel surma.

Schanghais olewate Jaapani wägede ülemjuhataja olewat läänepool Schanghaid wiibiwatele Hiina wägedele uue ultimaatumi esitanud, milles nõutakse hiinlaste tagasitõmbumist weel 7 km. wõrra. Ultimaatumis nõutawat, et tagasitõmbumine algaks otsekohe.

Enesetapp isa haual.

Teisipäewal laskis enese maha Tartus Marja surnuaial Felix Tomasson, 31 a. wana. Sugulased leidsid enesetapja isa haualt läbilastud peaga.

Maanteed tuisatud.

Tuisu järele on muutunud maanteed mõnes kohas, eriti orgudes, sügawa lume tõttu raskelt läbipääsetawaks.

Tedrejaht kasukaga!

Hiljuti juhtus Kehtra wallas W. külas huwitaw jahilugu. Talumees hobust kinni sidudes nägi oma juurest lumest tetri üles lendawat. Mees wõttis kasuka seljast ja wiskas lumes leiduwatele aukudele. Kasuka alla jäigi 3 tetre.

Üldlaulupeo eelproovid lõppemas.

10. üldlaulupeo eelproowide esimene ring algas jaanuari lõpul. Peaaegu kõigis suuremates keskkohtades on juba proowid peetud. Wiimased harjutused peetakse pühapäewal, 13. märtsil.

Hobune sõi ära lambiharja.

Niisugune omapärane õnnetus juhtus „Wõru Teat." teatel Kasaritsas. Hobune neelas lambiharja, mis rippus talli seinal, alla. See „suutäis" sai aga aplale loomale saatuslikuks: kolmandal päewal juba oli hobuse hing wäljas.

Kindr. Törwandi kõne õhuasjandusest.

Homme, pühap. kell 11 hom. on kino „Skatingi" ruumes loeng õhuasjandusest. Kõneleb Narwa õhuasjanduse seltsi kutsel kindral Törwand „õhukaitsest". Pärast kõnet näidatakse filmi „Gaas! Gaas! Gaas!", mis walmistatud Th. Lutsu poolt meie kaitsewäeosade ja lennuwäe kaastegewusel. Sissepääs wabatahtliku maksu eest—alammääraga 10 snt.

Protestitud wekslite arw wähenenud.

Jaanuarikuu kokkuwõtte järele oli protestitud wekslite arw 7913, summas 1.298.000 kr. Möödunud aasta jaanuaris oli protestitud welslite arw 8961, seega on nende arw wähenenud 1048 wõrra.

Turismi päew — peale pühi.

Kodumaa-turismi päew, mis pidi olema 6. märtsil, on edasi lükatud ja tuleb pidamisele peale eelolewaid pühi, mõnel lähemal pühapäewal. Turismipäewa edasilükkamine oli tingitud sellest, et wäljastpoolt kõnelejail puudus wõimalus selleks päewaks Narwa sõita.

Linna eelarwe walmis.

Linna 1932./33. a. eelarwe on nüüd lõplikul kujul linnawalitsuse poolt kokku seatud ja eelarwe-komisionile edasi antud. Eelarwe tulewat arutamisele komisjonis tulewa nädala alul. Kuuldawasti on eelarwe kokku seatud äärmise kokuhoiu tähe all.

Kirjanik Asti abielu lahutati.

Tallinna-Haapsalu rahukogu lahutas Wõrumaalt pärit olewa sotsialistlikust riigikogu liikmest kirjaniku Karl Rumor-Asti abielu, mis oli sõlmitud Peterburis 28. märtsil 1912. a. Kohus mõistis nende lapsed Irise ja Orero ema juure. Astid elasid wiimse tunnini koos, ühes korteris. Proua on tuntud Tallinnas arstina.

19,6 kraadi külma.

Kreenholmi meteoroloogia jaam teatab: esmaspäewa homm. kell 7 oli Narwas 19,6 kraadi külma. Maksimum-õhutemperatuur oli —18,1°; miinimum-õhutemper. — 21,3°. Niiskust õhus 60%. Õhurõhumine—775,0 mm. Kuiw: Täieline pilwitus.

Ülewaade neljapäewal, 10. märtsil Õhutemperatuur kõikus—12,5° ja —19,5° wahel; keskmine õhutemperatuur 17,0°. Niiskust õhus 55%. Õhurõhumine 750,3 mm. Pilwitus.

Pehme küünlakuu.

Kreenholmi meteoroloogia jaama andmetel kõikus weebruarikuul õhutemperatuur—6,1° ja —14,4° wahel. Keskmine temperatuur—99°. Õhurõhumine 759,2 mm. Maksimum-õhurõhumine788,7 mm., miinimum-õhurõh. 782,8. mm. Keskmine niiskuseprotsent 58. Sademeid 12,1 mm.

Kümne aasta jooksul tagandatud 41 vallasekretäri.

Kohtu- ja siseministeerium saatis kõigile maawalitsustele nende isikute nimestiku, kes alates 1921. a. on wallasekretäri ametist lõplikult tagandatud. Sarnaseid lõplikult tagandatuid wallasekretäre on nimestikus 41.

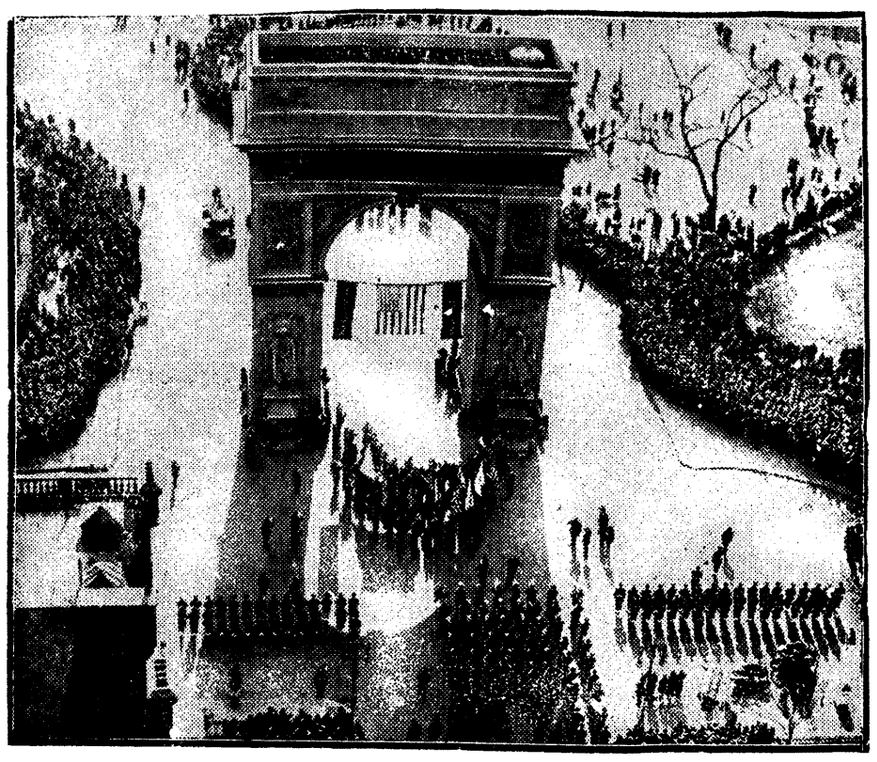

Washingtoni pidustused Ameerikas.

Ameerika rahwuskangelase George Washingtoni 200-sünnipäewa puhul peeti Ühendriikides üle kogu riigi suuri pidustusi. Ülemine üleswöte kujutab üht silmapilku pidustustest lipuehtes Washingtoni Wöidukaare juures. Kahe lipu wahele, mis kannawad aastaarwe 1732 ja 1932, on üles tõmmatud ameerika rahwuslipp.

Talikiri lumisest N.-Jõesuust.

Tumm talwelumm. — Linna sünniga pole kiiret. — Wähjakäik endise kahurikülа suunas? — Hädaabitöö — mitte-midagi tegemine. — Pisike opositsioon ja alewiwanema „elulised küsimused". — Saabuwa supelhooaja roosideta wäljawaated. — Protestantlik „kabin".

Kuurort ise on küll mattunud lumme ja wäliselt on terwe alew tummas talwelummis, aga sisemiselt hingitseb siingi elusäde ning sünnib sündmusi mäikesi ja suuri. Suurilma möötudes wöiwad need wiimasedki pisukestena tunduda, kuid N.-Jõesuus on omaette sündmuseks juba mõni udupiltide demonstratsioon wöi autoröögatus Wabaduse tänawa lumehangedes.

Öieti pole weel selgunud, kas N.-Jõesuu peab jäämagi a l e w i k s, wöi saab temast l i n n. Läinud aasta lõpupoole äkki kerkis lendtähena alewiisade kõwa ja kange kawatsus — alew linnaks! Ja paljudele alewirahwast lõigi kohe linnakihin ihusse ja nii mõnigi heietas ajawiiteks tulewase linna illusioone. Hakkajamad hakkasid juba tulewiku linna ristima, nagu üks Kalliwere mees, kes kähku oma deklamatsiooni, s. o. deklaratsiooni linna nime muutmiseks alewiwalitsusele saatis Riiwiisi kõik pidi kähku toimuma, aga... seal jäi asi toppama ja toppab tänini. Kiiret pole enam kellelgi. Ja administratiiwne alew oodaku mahasaamist ning olgu käima peal, kui asjast üldse midagi tulebki. Kuuldawasti oodatakse jääminekut ja laewasõidu algust, et kõik majaomanikud saaksid tulla kohapeale asja otsustama. Sest alewis on küll majad, kuid kus majaomanikud on, see on iseküsimus.

Alew on hakanud samme astuma administratiiwala laiendamiseks. Wiimasel alewiwolikogu koosolekul tehti otsuseks wastawa palwega kohtu- ja siseministeeriumi poole pöörata. Tahetakse sel teel piiri panna Narwa linna metsaraiumisele, mis wöiwat ohtlikuks saada supelkoha ilule ja huwidele. Wolikogu koosolekul juhiti tähelepanu asjaolule, et see aktsioon Narwa linna ja N.-Jõesuu alewi wahekorrale wahest kõige paremini mõju, kuid leiti, et kuurordi huwide seisukohalt see kawatsus on õigustatud ning arwati, et ka „Narwa linn" sellest „aru saab".

Alewi elu üldbilanss muutub üha halwemaks ega taha tulewasele linnale paljutõotawaks eelduseks olla. On pessimiste, kes ennustawad, et N.-Jõesuu on alanud wähjakäiku endise kaluriküla suunas, kui arwesse wõtta kohapealse elu wiletsenewat tendentsi ja alewi „elulikuse" kängumist. Tööpuudus on sel talwel suurem kui waremail aastail ja raske on näha ette olude erilist paranemist.

Praegu toimuwad hädaabitööde korras Narwa—Narwa-Jõesuu mahelise maantee wälistööd ja naiste õmblustööd. Peale selle antakse omawalitsuse ja lastekaitseühingu kaudu ainelist toetust toidu, riidewarustuse ja muu näol. Üldiselt hoolekanne on tänawu ka intensiiwsem ja laiaulatuslikum kui millalgi warem. Muidugi tuleb siinjuures arwestada peamiselt ainult riikliku toetusega, kuna alewiomawalitsus ise on ainelises kitsikuses, millises ta juba aastaid pole olnud.

Suuri wäljaminekuid on nõudnud alewiomawalitsuselt elektriliini ehitamine ja elektri palgustusega seotud kulud Hiljuti otsustas wolikogu teha 1000 kr. laenu, mis wajaline elektriliini ehitustarwete wõla tasumiseks.

*

Kuidas hädaabitöödel aga tööd tehakse, sellest kõneldakse otse kummalisi lugusid. Et hädaabitöö pole tawaline töö, kus tulemused oleksid eriti suured, seda ei saa lootagi, aga kui „hädaabitöö" kujuneb mitte-midagi-tegemiseks, siis on küll patt selle eest täistasu wõtta. Alewis oli hulk aega kõneaineks ühe artelli „wiljakas" töö, kus töölisile „teadmata" tasuti tükitööna ja siis tuli päewapalk 20—25 senti (120—170 senti nädalas). Ega's siis ka ime ole, et päewatöö niisi kuupmeetri kaewamine läheb maksma 4—5 krooni (ettenähtud hind umbes 50 senti). Samal ajal on töölisi, kes teeniwad tükitööd tehes kolm krooni päewas. Need wiimased pole siis muidugi enam „klassiteadlikud" töölised. Mis ütleb küll meie „klasiteadliku hädaabitöö" kohta moodne taylorism?

*

Alewisade töö wolikogus on olnud wördlemisi üksmeelne, opositsiooni on olnud mõne küsimuse juures kah, kuid see on olnud pisike opositsioon. Eelwiimasel wolikogu koosolekul wöeti wastu alewi eelarwe, mis tublisti wäiksem eelkäinud eelarwest. Uues eelarwes pole nähtud ette toetusi seltsidele (peale tuletõrjeseltsi), kärbitud on ka suwituskoha heakorra-kulusid. Eelolew sesoon ei tõota N.-Jõesuulegi head, kuna wäljawaated supelkülaliste rohkuseks pole kuigi roosilised.

Alewiwolikogusse on wiimasel ajal tükkimas parteilist hegemooniat, — wolikogu enamus lükkab palweid tagasi, mis on „kodanlise" iseloomuga, ja tuleb wastu palweile, millel on „internatsionaalset" hõngu juures. Wiimasel wolikogu koosolekul tulid wolikogu päewakorda muuseas juba alewiwanema „elulised küsimused", mis siis siiski seekord „otsustamata" jäid. See küsimus on päewakorras olnud juba kiirikus ja alewiparlamendis ja kas tema jumalameelepärase lahenduse wöi tulemuse leiab, on weel teadmata.

Alewi usulisis regioones on wiimasel ajal erilist elewust märgata. Kõik „tistid" on suures usutöös ja jüngrite põuda pole kellelgi. Iga wend seletab omamoodi piiblit ja igaühel on õigus. Piibliseletamisega tekkinud pisikest „kabinat" ka kohalikul hingekarjasel kogudusе wanarahwaga. Usklikud wanainimesed leidnud, et nende pastor ajab juba protestantlikku juttu! Lõpuks asi siiski lahendunud rahulikult, kuna selgunud, et protestantismi hädaohtu pole.

Hinge haritakse N.-Jõesuus suure andumusega. Oleks ihu eest hoolitsejaid ka nii palju.

Taawet Sinderpu.

WESTE-RINGVAADE

Loomulik valik.

Poliitiline kohmakus. — Paber ja elu. — Närvekõditaw toiming. — Karunaha raske jagamine. — Kirju pere.

Öeldakse küll, et ühenduses on jõud, aga jäetakse ütlemata, et ühendatud jõudu on pahatihti wäga raske liikuma panna. Suur kogu on ikkagi kohmakas ja ei taha hästi wedrulewajutajate sõna kuulda. Asi wõib isegi nii kaugele minna, et ühendatud jõud hakkab takka üles lööma. Siis ei ole muud, kui—hoia alt!

Säärased ebameeldiwad nähted on tulnud ilmsiks ka Narwa poliitilise ühisjõu rakendamisel tegelikku ellu. Parteid on küll ühinenud „wöimsaks ühisrühmaks", aga see wöimas ühisrühm on oma wäljendusis ja awaldises nii abitu, et teda weel tõsiselt wõtta ei wöi. Õigupoolest ei ole ühisrühma tegelikult weel olemaski,—tema olemasolu on fikseeritud waid paberil ju elu ise peab näitama, kas ja kuidas tast elulooma saab. Parteidewaheline pinge ei ole karwawäärtki wähenenud, waid on end peitnud telgitagustesse kombinatsioonidesse ja mahhinatsioonidesse.

Need kombinatsioonid ja mahhinatsioonid on praegu haripunktil. Käsil on kandidaatide ülesseadmine eelolewaiks riigikogu walimisiks, ja teadagi, et see toiming on wäga närwekõditaw ja wastastikusi pahandusi tekitaw. Seda mitte üksi wöistlewate erakondade wahel, waid ka erakondades enestes.

Suured lahingud on käimas Narwa rahwaerakondlaste ridades. Kuna seal puuduwad autoriteetsed juhid, siis on ka üksmeele ja parteilise mõistlikkuse saawutamine wäga raske. Läinud laupäewal ja pühapäewal taheti seda kandidaatidekküsimust klaaritada lõpulikult, aga poliitilise jonni tõttu, kuhu segunes ka parteilõwide isiklikku kiusu, läks see kawatsus wett wedama. Üks esikandidaadi kandidaat, kes nendeks suurpäewadeks isiklikult kohale sõites, pidi tühjade kätega tagasi sõitma Wiru pealinna. Ta ei leidnud armu Narwa rahwaerakondlaste silmis, kes tahawad karunahka jagada omal wiisil ja isegi ei tea, kuidas just. Igamees hellitab lootust isenese suhtes, eesotsas paari optandiga.

Teistes staapides toimub see kandidaatide-sõda tagasihoidlikumalt. Nähtawasti on seal mehed kaalukamad ja külmawereliisemad, et nii kergesti ärewusse ei satu. Ka seal ei ole jõutud weel selleni, „et oleme räägitnud" Lähemad päewad aga toowad kahtlematult selgust Narwa poliitiliisse taewasse. Praegu ei tehta muud, kui peetakse koosolekuid.

Peab ütlema, et erakondlik pulmapidu on Narwa poliitilise pere teinud wäga kirjuks nii isiklikult koossеisult kui ka poliitiliselt tõekspidamisilt. Klaaritamist läheks wäga tarwis ja see oleks teostataw waid sel teel, kui poliitilise „pudru ja kapsaste" segamisega wäga ei tormataks. Antagu ka rahwale mahti otsustamiseks, kelle nägu talle kõige rohkem meeldib. Säärane selektsioon oleks loomulik tee,—korrektne wöistlus ei ole üksnes lubatud, waid ta on ka tarwilik sünniwaludes wiibiwale suurele, rahwuslikule kesterakonnale.

Osman-Passcha.

Uuendage „Põhja Eesti" ja „Alutaguse Elu" tellimist.

Inglismaa kriisi raskuspunktist üle.

On kaswawaid tunnuseid, et Inglismaa on majanduskriisi kõige raskemast ajajärgust üle. Börsil on tegewus wiimastel päewadel wõtnud nii elawa kuju, nagu seda nähtud ei ole 1929. aastast saadik; Briti tööstuse näituse Londoni osas on antud juba tellimisi 5 milj. naelsterlingi wäärtuses. See annab ennast otsekohe tunda Inglismaa tööstuspiirkondades tööpuuduse kahanemise näol.

Wahepeal on ka laewatööstuses hakanud awalduma terwenemise tundemärke. Muu seas awaldab wäga head mõju, et et Cunardi laewaliin on otsustanud aprillikuus uuesti jatkata oma suure reisijatelaewa ehitamist, mis maksma läheb 6 milj. naelsterlingit.

Vene teeb kaladumpingut.

Kohakala hinnad Saksa turul on hakanud näitama järsku langemise tendentsi. Hinnalanguse põhjuseks on Nõukogude Wene kaladumping. Nimelt on ilmunud Saksa turule Rostowi kohad.

Käik mudilaste-riiki.

Mõnd askeldusist ja elust Narwa laste-päewakodudes.

Narwas tegutseb praegu kaks laste päewakodu, Tallinna maanteel Eesti Punase Risti Narwa komitee ruumides ja teine Kreenholmis, NMKÜ'ga ühe katuse all. Mõlemad asutised töötawad Narwa linnaomawalitsuse toetusel.

Mudilaste riigi

— Tallinna maanteel asuwa laste päewakodu — wäisuksest sisse astudes kuuldub juba lael läbisegi jooksumüdinat, lõbusat kilkamist ja laulu. Ülewal tõttab wastu wõtma üleni walgesse riietatud ülilahke majaema. Olen saabunud just enne lõunasööki. Mudilased on lõpetanud laulud-mängud ning nüüd käib kibe ettewalmistus käte ja näo harimiseks weekausi juures enne lauda asumist. Pesemine ei näi aga pakkuwat nii palju huwi kui eeskätt „keelatud lõbu" — weega solistamine, wannis paberilaewukeste ujutamine ja seebimullide puhkumine. Liiale ei saa siin küll minnagi, sest üleannetute laste jaoks on päewakodus seatud sisse

„must tahwel":

kes paha teeb, selle nime taha märgitakse selleks eriti seinal leiduwas nimestikus risti. Seda tabelit jälgiwad siis ka mudilased suure oukartusega, sest keegi ei taha kaswataja silmis omada „halwa lapse" nime. Säärane kaswatuswiis on hädatarwiline, kui arwesse wõtta, et päewakodus leidub igasugustesse rahwakihtidesse kuuluwate wanemate lapsi, kellest mõnelgi arusaamine korra ja puhtuse mõistest puudulik.

Päewakodudesse wõetakse eelkoolealisi lapsi, alates 3-aastastega. Waremalt oli kawatsus päewakodud luua osalt maksulised ning tasuta wõtta päewakodusse ainult kehwade wanemate lapsi. Raske aja tõttu on aga maksuwõimeliste wanemate arw seda wõrt kokku kuiwanud, et E. P. Risti laste päewakodule maksawad oma laste eest 10 senti päewas ainult paar-kolm wanemat, kuna Kreenholmi lasteaed on kujunenud õieti

päewakoduks töölislastele,

kus kõik on maksuta.

E. P. Risti päewakodus käib praegu üle 50 ning Kreenholmis 75 last, kuna hulk soowijaid ootab weel wastuwõtmist. Lapsed, kelle wanemad päewad läbi wiibiwad tööl, peaksid istuma kodus, umbses toakeses luku taga ja ootama, kuni ema tuleb Meeleldi tahawad wäikesed wiibida lõbusas toas, kus palju omasuguseid koos, kus mängu, lõbu ja liikumist. Seda puudust aitab kõrwaldada päewakodu. Ja mõnus on neil wäikestel küll:

puhtad, soojad ruumid, sõbralik, hoolas järelewalwe, soe eine ja toitew lõuna.

Hommikul kella 7 ja weel waremgi hakkawad nad juba koguma siia, siis kui wanemad lähewad tööle. Kell 9 hommikul on eine, wõileib wöi sai kohwiga. Siis mängu, laulu, lastekohast tegutsemist ning ongi saabunud lõuna. Lõunaks, mis peetakse kella 1—2 paiku, antakse lastele sooja toitu, tawaliselt ikka kaks roogo, kusjuures söögikaart on üsna waheldaw. Peale lõunat on tund-paar waikset nõjatoolidel lamamist. Seepeale algawad jälle lõbustused ja ringmängud. Wiis awarat tuba, mis mudilaste kaswule wastawalt on sisustatud „kääbusmööbliga", annawad küllalt ruumi kõikide laste mahutamiseks. Suweti ilusate ilmadega tehakse wäljas wäiksemaid jalutuskäike ning talwel sulailmadega lumememmi ja kelgusõitu.

Õhtupoolikul wiibiwad lapsed asutises weel kuni kella 4-ni, suwel koguni kella 5-ni, kus siis wanemad ehk suuremad wennad-õed mudilastele järele tulewad.

F. M. Fellmann.

Madam ei soovi abielluda.

Romaan.

10

„Ma ei suudaks seda taluda, Chigi. Teie peate leidma ta, kas kuulete?"

„Ma teen, mis suudan", wastas wanamees.

„Mis seal ülewal härrad tellisid omale?"

Wanamees wõttis harjunud moel tellimiste-kausta oma kuue taskust ja pani lauale.

„Telliti paljugi. Tuhat asja, aga lõpuks ikkagi ainult kaks: tarbeid ja lõbu."

„Kogu meie elu liigub nende piiridеs, ja kui tihti segunewad äärmused, Chigi."

„Mitte äärmused, waid meie ise oleme muutlikud."

„Niimoodi muutute weel filosoofiks."

Madam lehitses tellimisi.

„Arhitekt Meiler", luges ta, ja Chigi ütles: „Kolm suwiülikonda Bukarestist. Ta kannatab palawuse käes, see noorhärra."

Madam lehitses edasi.

„Ja mida weel?"

„See noorhärra? Ei midagi muud, mitte midagi. Kui oled noor, miks sa ei peaks siis tundma rõõmu kenast naisest? Aga ta ütles: wäljal Nii on lood."

Nagu kullasäde kerkis sügawuse tumedusest ja sukeldus madami silmi.

„Wöi nii? Ta näib olewat wäga energiline."

„Wõib-olla see oli ainult tühi loba, madam. Kui tihti seda ei juhtu: täna ütleb — wäljal, aga homme: olge head!"

Kullane säde naise silmis kustus taas. „Noh, seda näeme, Chigi", ütles ta.

Wanamees jäi oma arwamisele.

„Kuidas oli lugu härra direktoriga? Ta oli nagu lilleke wäljal, nagu ingel kenamas rumeenia kirikumaalis. Ja nüüd? Kui tihti ta sõidab Bukaresti wöi Ploesti wahet?"

„Ta sõidab äriasjus, Chigi."

„Olgu, madam. Kuid seal ta wõib olla nii, kuidas ta tõeliselt on, aga siin — kuidas ta peab olema."

„Kas Kisseljak siis flirdib?"

„Flirdib? Sellest talle ei piisa. Aga meil pole ju sellega asja, madam."

Ja wanamees waatas imelikult madami otsa, nii et madam silmapilguks imestunult teda jäi silmitsema ja siis segadusse sattunult wastas:

„Ei, meile see ei lähe põrmugi korda. Kui ta ainult tööstuses täidab oma kohused."

Tund hiljem koputati Wigand Meileri büroo uksele, ja Meiler hüüdis hajameelselt: „Jah!"

Ta ei tõstnud pead oma töölt. Ainult Schultz wõis see olla. Kisseljak laskis teda ikka tulla oma juure ja wõttis teda wastu istudes kirjutuselaua taga nagu troonil, direktorlikus aupaistes.

„Kohe silmapilk", ütles Meiler, olles kõige hingega ametis joonestamisega. „Mul on teie pumbasüsteemi jaoks jälle hea idee."

Ukselt wastas naisehääl:

„See on kena, härra Meiler."

Meiler kargas püsti. Sulejoon oli päästamatult rikutud.

Meiler terwitas. „Teie olite. Wabandage... ma ootasin kedagi teist."

„Ma tahtsin teile ainult teatada, et härra Schultz peeb sõitma Braicoiu. Nii et teie ei hakkaks teda asjatult otsima, härra Meiler."

„Braicoiu, wõi nii? Tänan."

„Praicoiu on naabertööstus. Ta pole kaugel. Aga tagasitulek wõib hilineda. Kui soowite midagi, siis keemik Pascal kõneleb teie emakeelt..."

„Jah, ma tean, parim tänu."

„Ja härrastemajas on perenaine Oliwia, sakslane Siebenbürgenist.

Meiler kummardus kergelt.

„Öelge härra Schultzile, et olen talle wäga tänulik sõbralikkuse eest, millega ta minu eest hoolitseb. See hõlbustab nii wäga mu tööd."

„Kas teil on siin raske?"

„Wastupidi. Siin meeldib mulle suurepäraselt; aga õieti öelda — mulle on raskuseks see, et ma ei mõista keelt."

Daam naeratas, ja Meiler sõnas rõõmsalt: „Arwatawasti olete ka teie, armuline preili, Siebenbürgenist pärit? Mul on rõõm, et siin on weel keegi, kes kõneleb minu keelt, ehkki mitte just nii, nagu mu kodumaal. Täna lõuna aegu sain ma tundma kedagi Chigi nimelist. Teadagi, tunnete ka teie teda?"

„Isai Chigit tunnen ma muidugi."

„Säärane kupelwaar!" kirus Meiler. „Wabandage, aga ma sain ta peale tõsiselt pahaseks."

„Wana Chigi peale?"

„Hoiduge tema eest, armuline preili! Ma ei tunne küll weel siinseid kombeid, õigemini pahesid. Aga mulle näis, et ta teeb tüdrukutega äri. Sellest küljest tutwusin ma temaga. Saksamaal oleks tal warsti politsei kannul, kui ta hakkaks nii awalikult oma kaupa pakkuma!"

„Ta ei kawatse sellega halba, härra Meiler."

„Seda ütleb ta muidugi naistele. Igatahes tahan ma teda weel lähemalt tundma õppida, kui ta jälle end mulle näitab."

„See on kõige õigem ja teie ei kahetse. Ma pean nüüd minema. Nägemiseni, härra Meiler."

„Nägemiseni, armuline preili."

Kui uks suleti, tahtis Meiler neiule järele joosta, et küsida ta nime. Aga siis meelestus talle selle jahe toon nii wärskelt, et ta loobus.

(Järgneb).

Nüüd hakkawad ka naised sõdima...

Poolas antakse juba ammugi naistele sõjalist õpetust. Pilt kujutab poola naisi laskeharjutustel,—amatsoonid on riietunud peaaegu nagu nende meeskaaswõitlejad.

Kardetav kelmide salk piiril.

Elsassi „Jüri Rummust" ninapidi weetud tolliametnikud.

Ülemmogelbachist (Elsass),10 skp. 1892. a., kell 18. Piirilt tulewad ärewad teated, et tuntud osaw ja senitabamata salakaubawedaja François Sperber ühes kaaslaste-jõuguga on toomas üle piiri suuremat partiid salakaupa. Piiriwalwel oli eile öösel kelmidega „Kuradi-Kalju" juures juba kokkupõrge, mis tulewahetusest arenes käsitsi-wõitluseks; kuid waatamata ametnikkude hulljulgele rünnakule ei läinud salakaubawedajate arwulise ülekaalu tõttu korda kedagi neist tabada. Maksunõunik Pimpe korraldusel on nüüd Sperberi ja ta salga tabamiseks mobiliseeritud kogu piiriwalwe reserw ja hellitatakse kindlat lootust, et kardetud kelm ühes ta kaaslastega seekord teda ümbritsewast raudsest röngast enam ei pääse.

Asja üldise tähtsuse tõttu esinewad täna, laupäewal, kell 1/2 9 õhtul k.-s. „Wõitlejas" üksikasjalise üle waatega kirjeldatud asjakäigu arenemisest Narwa linnawolik. juhataja J. Hansing, abilinnapea A. Bachmann, naiskodukaitse esinaine L. Dener, kaitsel. Narwa malewa pealik J. Lepp j. t. (Lähemalt wt. tänases lehes ilmunud kuulutuses. Toim.).

* *

See oli mõni aasta pärast Saksa-Prantsuse sõda (1870—71), mis lõppes teatawasti Elsass-Lotringi lahutamisega Prantsusmaast ja liitumisega Saksamaa külge Elsassis pandi pärasti sõja lõppu „raudse Bismarcki korraldusel maksma ka raudne kord, mis tundus seni Prantsusmaa pehmekäelise walitsemise all elanud elsasslastele äärmiselt rõhuwana; ning seda mitte ainult prantsuse rahwusest kodanikele, waid samal määral ka saksa rahwusesse kuuluwaile. Kõik nad igatsesid pääseda tagasi Prantsusmaa rüppe. Eriti rõhusid rahwast aga kõrged tollimaksud, mille tagajärjel pääsis õitsele elaw salakaubawedamine.

Kuulsamaks ja ka osawamaks salakaubawedajaks oli tol korral Elsassis keegi François Sperber. Kõigile tolliametnike ja piiriwalwurite pingutusile waatamata ei läinud neil kunagi korda teda tabada. Üsna nende nina all, nii-öelda otse nende keskelt läbi wedas ta kellestki nägemata oma kaupa. Ta oli hästi haritud, lõbus noormees, kes ei leppinud aga kunagi ainult sellega, et ta salakauba takistamatult toimetas määratud kohale, waid alati pidi tal sealjuures, nagu omal ajal Eestis kuulsal Jüri Rummulgi, olema ka oma wäike „lõbu". Eriti aga armastas ta narrida ja wedada ninapidi preisi piiriametnikke ning mängida neile igasuguseid wempe ja wingerpusse.

Kes neid ülilõbusaid ja juhtumisrikkaid seiklusi kõigis üksikasjus soowib elada üle isiklikult, astugu, täna, laupäewal, täpselt kell 1/2 9 õhtul k.-s. „Wõitlejaste", kus terwe see wemp etendatakse prouade L. Deneri, L. Reggo, prl. A. Kirikmari, härrade W Muurmetsä, E. Saksi, J. Lepa, W. Reggo, M. Speegi, J. Hansingu, A. Bachmanni, W. Musta, A. Pikowi, A Sawi, E. Pihlau poolt 4-waat. komöödias „Salakaubawedajad", hra J. Hansingu lawastusel. Puhas sissetulek etendusest läheb Narwa noorkotkaste suwelaagri korraldamiseks.

Tugew lumetorm üle maa.

Tuule kiirus 10 palli. — Rongid hilinesid. — Alutagusel erilisi kahjusid torm ei teinud.

Tugew lumetorm, mis algas läinud teisipäewa õhtul, kestis lakkamatult ühe öö-päewa. ONO tuule kiirus tõusis kohati Eestis 10 pallini. Narwas ja N.-Jõesuus olid tormipuhangud lumetuisuga teisipäewa öösel ja järgnewal päewal wõrdlemisi tugewad. N.-Jõesuus oli 11-kraadilise külmaga tuule kiirus 8 palli. Narwas näitas kraadiklaas tormi ajal 10,7 pügalat alla nulli. Tormi ja lumetuisu paisudes teisipäewa õhtul muutus ilm lausa pimedaks. Tuisk ja lumi mühas segamini, peletades inimesed tänawailt.

Lumemõllu tõttu saabus kolmapäewa hommikul Tallinna postrong Narwa umbes kahetunnilise hiljaksjäämisega. Samuti hilines 1 1/2 tunni wõrra neljapäewal hommikune postrong.

Lõikaw tuul ja lumetuisk takistas ka talunikke linna tulemast. Kolmapäewal wõis näha Narwa Peetri turul ainult üksikuid talunikke hobustega, needki olid lähedalt küladest.

Nii Narwas, N.-Jõesuus kui ka Alutagusel torm erilisi kahjusid pole tekitanud, wälja arwatud üksikud telefonirikked Narwas, mis kohe parandati.

Mees jäi tuisus rongi ette.

Kolmapäewal hommikuse Narwa rongiga toodi Tallinna keskhaiglasse rawimisele Rakweres, Aleksandri tän. 56 elutsew Johan Trepel, 56. a. wana, kes oli jäänud rongi alla, mille tagajärjel tal murdus üks jalg altpoolt pölwe.

T. oli minemas raudteeliini mööda Raasiku poole. Tuisu ja tuule tõttu ta ei pannud tähele seljatagant lähenewat rongi ja jäi rongi alla. Õnnetus juhtus Kehra ja Raasiku jaamade wahel.

Jääpurjekad Narva-Jõel.

Kaubawedu jääpurjekail Narwa ja Narwa-Jõesuu wahel.

Huwitawamate ja haarawamate spordialade hulka kuulub sõit jääpurjekal. Selle spordiala harrastamiseks Narwas on olemas hääd wõimalused — suur jõgi ja lähedane meri. Mingipärast ei ole aga sporditsemine jääpurjekail Narwas läbi löönud. Narwa jahtklubi, purjekaspordi harrastaja, tegutseb ainult suweti, kuna talweti on tegewus soigus. Ometi peaks jahtklubi ka selle sõsarspordiga tegemist tegema.

Praegu on Narwas ainult üks jääpurjek, mis kuulub kohalikule töösturile K-le. Purjek on nii suur, et wõib wõtta peale tosinawõrra sõitjaid. Soodsa tuule ja sõiduteega kihutab sõiduk üle 100 klm. tunnis, kattes tihtilugu Narwa ja Narwa-Jõesuu wahelise maa 12—15 minutiga. Jäälõhedest, mis sageli paar meetrit laiad, kargab sõiduk üle „nagu linnu tiiwul", kui küllaldane hoog sees on. Täbarawõitu on aga sõit sulailmaga: siis lõikab purjek lobjakusse, purskawa weejoa saatel Lobjakusse sõitnud sõiduki wälja kangutamine nõuab rasket tööd, sest „riistapuu" kaalub oma 30—35 puuda. Sellased äparduised ja waewad ei kaalu aga üles „kiirusejoowastust", mida pakub maruline ja tihti hädaohtlik sõit. Pöörasel kihutamisel tuleb waid walwel olla, et sõidukist ei lenda wälja. See õnnetus on aga kerge tulema. Ka peawad sõitjad soojalt riietatud olema, ja isegi siis on neil tunne, nagu puhuks tuul paljale ihule.

Narwas tegi jääpurjeka ehitamisega katset ka keegi jahisportlane. Purjek sai küll walmis, ent ei kannatanud wälja „elutormi": tugew tuulepuhang tõukas kerge ehitusega sõiduki uperkuuti ja wigastas niiwõrt rängasti, et enam asja ei saanud.

Pooltosina ümber leidub jääpurjekaid aga Narwa-Jõesuus, mis kuuluwad wähemate liiki. Neid wõib seal näha tihtilugu tegewuses, kusjuures suuremaks „otsaks" on retk Narwa. Üks Narwa-Jõesuu kaupmees, jääpurjeka omanik, kasutab oma sõidukit järjekindlaks kaubaweoks Narwa ja Narwa-Jõesuu wahel. Ruumi jatkub ka reisijaile. Sageli on Narwa ja Narwa-Jõesuu kohal mitu jääpurjekat teel. Tihti juhtub, et jäädaksegi teele, — kas awarii puhul wõi lakkab lihtsalt tuul puhumast. Siis ei ole muud, kui jäta sõiduk sedapuhku saatuse hoolde ja tule teisel päewal sõbramehe purjekaga järele.

Ringi ümber Alutaguse

Tööline suri gaasimürgitusse?

Õnnetus Peipsi järwe weepinna alandamise töödel.

Neil päewil teatas politseile keegi Jakobsoni nimeline naisterahwas, et läinud sügisel Peipsi järwe weepinna alandamise töödel juhtunud tema mehega Erich Jakobsoniga raske õnnetus. Ta saanud mootorpaat „Wikströmil" töötades gaasitoru plahwatuse tagajärjel gaasimürgituse, mille tagajärjel ta peale pikaajalist põdemist hiljuti surnud. Ametiwõimud on alustanud sündmuse selgitamiseks juurdlust.

Perekonnaseisuteateid.

3.—10 märtsini registreeriti Narwa linna-perekonnaseisuametis:

sünde: Johannes Perkmann, Milwi Müür, Sergei Riisow, Sooja Schebello, Wladimir Jewdokimow, Tamara Grigorjew, Helmut Uustal, Aino Sulg, ja Walentin Nesterom;

abiellumisi soowe: Eduard Oja ja Rosalie-Adele Saame; Arnold Põlts ja Olga Jurkowski; Aleksander Spirka ja Alma Munak (sünd. Männik); Artur Tõnisson ja Linda-Walentine Palwer; Richard Jõesaar ja Hilda Lomp; Robert Jeesaar ja Lisbet Torro; Konstatin Kala ja Anna Schewsow;

abiellumisi polnud;

surmajuhtumeid: Iwan Kornilow,42 a. wana; Erast Owetshkin, 82 a. wana; Olga Kudrjawtsew, 77 a. wana; Anna Loguschew, 87 a. wana.

Wirumaa põllumeeste kongress Rakweres.

Homme, pühapäewal, tuleb Rakwerre kokku Wirumaa põllumeeste kongress. Hommikul peetakse asunike ja kogude kongressid lahus, sellele järgnewad jumalateenistus kirikus ja ühine rongikäik tuletõrje-saali, kus kongressid ühiselt tööd jatkawad. Kõnelewad kongressil riigikogu liikmed, Leps, Pajas, Känd, Köster ja Penno. Ka Toompealt on tulejaid, eesotsas riigiwanem J. Teemandiga. See oleks ühinenud kogude-koonduse järjekorralisi demonstratsioon-pidustusi.

Homme „Silwa" Milwy Laidiga.

Homme, pühapäewal, Narwa teatris esietenduse koosseisuga ja orkestri saatel operett „Silwa". Külalisena nimiosas esineb „Estoonia" teatri opereti primadonna Milwy Laid.

See osa on prl. Laidi paremaid ja ka näitlejast armastatumaid. Olgu weel tähendatud, et nimiosa „Silwas" oli „süüdi" selles, et pr. Laidist sai „Estoonia" opereti primadonna.

Teatribüroo.

Narva linnavolikogu koosolek

on reedel, 18 skp. Päewakorras on rida punkte, mis töötawad rohkeid sõnawõtmisi ja waidlusi: 1) sise- ja kohtuministeeriumi rewidentide protokolli ettekandmine; 2) 1930/31. a. linna aruanne; 3) rendilepingu pikendamine Wäike-Soldino mõisa pidaja E. Weberiga; 4) rendilepingu uuendamine aerulaewanduse pidaja E Kotschnewiga; 5) linna 1931./32. a. lisaeelarve nr. 3; 6) end. Jamburgi semstwo haigemaja edaspidise kasutamise küsimus; 7) rahwamajade wõrgu küsimus; 8) restoran „Pariisi" ületoomiseks Posti tän. 73 (Koka majja) loaandmine; 9) tee- ja söögimaja awamiseksi loaandmineTallinna maant. nr. 4.

Elust-olust Rakveres.

Tasa-pisi päewast-päewa. — Keskerakondade mesinädalad. — Rakwere poiste „punane Mäntsäla". — Neli nääklewat kogudust. — „Naiste surutis". — Kogude-koonduse pulmapidu.

Tasa-pisi ja päewast-päewa elab Rakwere oma igawat argipäewaelu. Rikkust ega hiilgust küll ei ole, aga ots-otsaga on seni kokku tuldud — pankrotini, nagu Jõhwi, ei ole weel jõutud. Wõlga on küll laialt, aga ega paremad ajad ometi tulemata jää — eks siis tasuta.

Mida just praegugi siis laita on: linna eelarwe on tasakaalus, tööta inimestele on tööd antud, suurte meeste palku pole kärbitud ja mitme-koha-pidamine õitseb endiselt. Pooliitikas on üksmeel ja rahuwaim maad wõtnud. Keskerakondade mesinädalad on igawese tüli ja kaikawedamise lõpetanud. Rahu on seetõttu linnawolikogus ja rahwal temast heameel.

*

Talwised tuisud ja tormid puhusid hiljuti Rakwere noori „põranda alla". Kui wanad ei suuda linna „au ja kuulsust" tõsta, siis jääb ju õigus seda teha kaswawal põlwel. Tehti siis ka raginaga üks korralik põranda-alla-minemine ja ajuti salamahti sedasinast poliitikawärki klaarima: mässamine ju praegu üle maailma moes ja miks ei peaks Rakweregi mässama, et ajast mitte maha jääda. Aga narrimalt see läks Rakwere poistel küll, kui Mäntsälä meestel: koolijutside „hell koht" tasus hea kurjaga, igawasse koolipinki istuma mõnd „mässulist" enam ei pandudki.

*

Ei ole ka — taewas hoidku! — Rakwerel puudust millestki. Teotseb praegu terwelt neli kogudust. Aga eestlasel on kord juba sarnane „hale süda", et ei wõi kuidagi näha, kui teisel läheb hästi, ja sellest siis ka tulebki, et kogudused aina nääklewad ja nääklewad. Kella lüüakse ainult oma koguduse surnule, wõõra koguduse surnule aga siis, kui õpetajal kadunukesega juhtus olema head läbisaamist. Muidu mitte.

Muuseas — kirik (ja kell) on ainult wanal kogudusel.

*

Terwe maailm kannatab ületoodangu all: üleproduktsioon põllumajanduses, tööstuses, üleproduktsioon haritlastest, töölistest, ühe sõnaga — überall. Selle tagajärg on üldine majanduslik surutis.

Raskem aga, kui see, on Rakwerel konda „naiste surutis". Mõeldagu — wiimaste andmete järele ka Rakweres tuleb iga meeskodaniku kohta 1 1/2 naist! Ehk: kes kõwem mees, sellele weel kogu ni kaks.

Wirumaa õpetajate päewal andis üks tark mees nõu, kuidas pääseda tööta töölistest ja ühtlasi „naiste surutisest": iga wallaline meesõpetaja abiellugu kohata naisõpetajaga ja wastupidi — naisõpetaja, kel koht, wõtku oma hoolekandmisele üks „meeshing". Ja tööpuudus kohe nagu käega pühitud. Tehtagu proowi. Ehk aitab!

*

Homme, pühapäewal, tuleb Rakweres pidamisele poliitiline pulmapidu. Koonduse-„mõreja" sammub oma „peiu"-kogude käekõrval altari ette — kiriklikult kinnitama oma abielu. Kaua siis ikka proowiabielu elada! Pärast jää wiimati alimentidega hädasse. Peiupoisse ja pruutneitsid sõidawad mängima suured saksad Toompealt, eesotsas wana Teemandiga. Terwist „noorpaarile" juuakse pritsimaja einelauas.

Näib, kuis läheb!

Kreenholmi noored pühitsewad kewadpüha.

Suurejooneline noorte kewadpidu 2. aprillil.

Kreenholmi NMKÜ, milline oma ümber lühikese ajaga on kogunud suure hulga noori, 2. aprillil korraldab suurejoonelise noorte kewadpeo, milleks eeltööd juba käimas. Noorte kewadpüha eeskawa koostatakse kõigiti mitmekesiselt. On teoksil laulumäng, esitatakse spordi- ja muid ettekandeid. Kuna NMKÜ esinemised Kreenholmis on saanud ikka sooja osawõtu ja poolehoiu osaliseks, siis töötab eelseisew noorte kewadpüha, milleks hoolsalt walmistutakse ette, eriti tuua elewust.

*

Kreenholmi liuwäljal NMKÜ korraldusel homme, pühapäewal, kella 6—8-ni õhtul mängib muusika. Läinud pühapäewal muusikatundidel liuwäli aina kihas uisutajaist.

R. Kallaste hokiklubi treeneriks.

Jalgpallimehed juba harjutawad.

Narwa hokiklubi jalgpallimeeskonna treeneriks on kutsutud rahwusmeeskonna ja mullune „Estoonia" mängija R. Kallaste, kes neil päewil Tallinnast saabus kohale. Hokiklubi jalgpallimehed on treeninguga, mis käib kaks korda nädalas, R. Kallaste juhatusel juba alustanud.

Tallinna jutlustaja P. Passelmanni osawõtul pühapäewal, 13. skp., kell 10 homm. Narwas, Madise tän. 25, esimene waimulik terwitusekoosolek. Pääs kõigile waba.

Kreenholmi tööliste üldkoosolek pühapäewal.

Töölised 48-tunnilise töönädala wastu?

Eelolewal pühapäewal on k.-s. „Wõitleja" saalis Kreenholmi wabriku tööliste üldkoosolek, kus tuleb kaalumisele wabrikuwalitsuselt ette pandud 48-tunnilise töönädala küsimus.

Praegu töötab Kreenholmi wabrik osati kuus, wiis ja kolm päewa nädalas, igapäew 8 tundi, peale laupäewaste päewade, millal wiis ja kolm päewa töötawates osakondades töö seisab, ja kuus päewa nädalas töötawates osakondades on tööpäewa pikkus kuus tundi. Wabrikuwalitsus tahab wiimati mainitud osakondades nädala töötundide arwu wiia 48 peale, muutes laupäewased päewad ka 8-tunnilisteks. Töölised ei taha leppida uue töökorraldusega, kuna tükitööliste teenistus seeläbi ei suurene palju midagi, rääkimata päewatöölistest, sest laupäewiti tehtud kahe ületunni eest erilist tasu neile ei maksta.

Samasugune muudatus töökorralduses on juba läbi wiidud Pärnu Sindi tekstiilwabrikus.

Öölwalwe apteegid.

Kuni 12. märtsini on öölwalwe J Lusti apteegis, Suures tän. 13.—19., märtsini on öölwalwe Peetri apteegis, Peetri platsil. Narwa-Jõesuus on öölwalwe alewi apteegis, Wabaduse tän. ja Jõhwis — Jõhwi alewi apteegis, Turuplatsil.

Protokoll märgib eksimusi...

Poeg, kes emale kirstunaelaks. Narwa wallas elutsew Maria Mjasnikow on oma täieealise poja Romaniga hädas. Poiss joob kõik teenitud raha ja kakleb joobnult küla wahel — nii kurtis õnnetu ema oma häda politseile. Ühel õhtul tulnud ta jälle purujoobnult koju, lärmitsenud ja tõstnud ema wastu rusikaid. See asjaolu andiski põhjust, miks ema läks politseile oma poja peale kaebama. Awalduse põhjal koostati R. Mjasnikowile rahurikkumise pärast protokoll.

Lõhkus korterit ja tõstis tänawale. Kaj Sarap, kelle elukoht Woka wallas, awaldas ametiwõimudele, et teda olewat käinud tülitamas majaomanik Eduard Siiman, kes lammutanud tema elukorteri ja tõstnud teda ühes asjadega tänawale. Omawoliliselt talitawale majaomanikule kooktati protokoll.

Narwast läks Jõhwi kerjama. Jõhwi alewis tabati Narwa elanik Joosep Pall, kes kerjas awalikult alewi tänawail. Ta wõetakse wastutusele.

Joobnuterohke Jõhwi laat. Jõhwi laadaplatsil rikkus joobnult rahu Otto Kiin ja joobnult ilmusid awalikku kohta Johannes Kuusmik, Jüri Walk ja Robert Haamer. — Eduard Koort ja Ewald Proosamets kaklesid wiinastanud olekus Jõhwi alewi restoranis. Samas restoranis mürgeldamise pärast wõetakse wastutusele August Wingekell.

Muda mustas mehe au. Erra wallas elutsewal Amanda Mudal oli halb komme, et ta kõik kuuldud jutud teistele edasi räägis ja kus waja, omalt poolt „wärwi" juure lisas. Hiljuti ta lewitas laimujuttusid kellegi sama walla mehe August Prokowi kohta, kes ei jätnud aga asja nii, waid teatas loost politseile. Laimajale koostati protokoll.

Peks, ähwardused, rahurikkumised... Mäetaguse walla elanik Pawel Larionow süüdistab peksmises sama walla meest Johannes Kiwili. — Nikolai Bogdanow, kelle elukoht Kohtla-Järwe põlewkiwikaewanduses, kaebas politseile, et Iwan Nikolajew olewat teda ähwardanud. Samuti wõetakse wastutusele Jaan Kauba ähwardamise pärast Kohtla walla elanik Iwan Kosmin. — Järwe wallas, Walaste algkoolimajas peol rikkusid joobnult rahu Järwe walla mehed Woldemar Uusmees ja Jaan Überba. — Narwas wõeti joobnult tänawal rahurikkumise pärast wahi alla Teodor Rosow.

Omawoli. Protokoll koostati Peetri walla elanikule Johannes Kreissenile wõõra wara raiskamise ja omawoli tarwitamise pärast. — Politseile teatas Soldinos elutsew Friedrich Siimenson, et tema metsast on tundmata isikud omawoliliselt puid maha saaginud ja ära wiinud. — Erra wallas raius August Aia omawoliliselt Arnold Winni metsa.

Pisiekstimust. Narwas, 4. Uusküla tän. nr. 13—8 elutsew Ida Serge teatas politseile, et Suur-Kreenholmi prospekt nr. 71 asuwa maja omanik ei pidawat majaesist könniteed korras. — Awaliknaine Johanna J. hoidus kõrwale sunduslikust arstilisest järelewaatusest. — Loomapiinamises süüdistatakse Narwa elanikke Bernhard Kariat, Alfred Kortsmanni ja Arnold Borkmanni. — Mäetaguse walla talunik Jaan-Ottomar Niine eksis hobusepasside registreerimise kohta käiwa seaduse wastu. — Skarjatina walla mees Aleksander Lunatscharski jõi awalikus kohas denatureeritud piiritust ning rikkus rahu. Joobnult ilmusid awalikku kohta Wassili Anissimow ja Aleksander Wassiljew, kes elawad Narwas, — Iganenud peatuslubadega elasid Narwas, Seene tän nr. 7—12 elutsew kodakondsuseta Nikolai Uljanow, Mäetaguse walla elanik Anton Kaltschuk, Püssi wallas elutsew Sergei Ignatjew ja Wiktor Slawinski, kelle elukoht Järwe wallas. — Loata laskeriista pidamise pärast wõetakse wastutusele Kohtla wallas elutsew Jaan Kaup.

Paugutasid küla wahel rewolwrit. Wastutusele wõetakse Kiwiõli põlewkiwikaewanduses elutsewad August Wiilup ja Herbert Wäljaots, kes „sooja peaga" paugutasid teiste hirmutamiseks rewolwrist. Ühele neist, A. Wiilupile koostati weel protokoll loata laskeriista pidamise pärast.

K.-S. „VÕITLEJAS“

laup. 12. märtsil 1932 täpselt kell 1/29 õhtul

noorkotkaste vanemate kogu korraldusel

„Salakaubawedajad“

A. Dinteri 4-waatusl. komöödia.

Tegelastena esinewad: prd. L. Dener, L. Neggo, prl. A. Kirikmar, h-rad A. Bachmann, J. Hansing, J. Lepp, W. Must, W. Muurmetsä, W. Neggo, E. Pihlau, E. Saks, A. Sawi, M. Speek ja teised. Lawastaja J. Hansing.

Pilt noorkotkaste laagrielust. Lavastaja M. Speek. **Tants, einelaud.**

Piletid: 1 kr. 25 s. (esim. read), 75 s. (järgnevad read), 25 s. (õpilased ja kaitsew ajateenijad). Saadawal „Kooli“, W. Musta ja A. Sawi kaupl., laup. kella 6 õht. alates teatri kassas. Riietehold 10 senti.

Müüa talu koht

Linna lähedal häädel tingimustel suurus 70 tiinu ehitused korras. Teateid saab Posti tän E S. Ühisus kauplusest.

Nagu maaling keskajast. Inglise kuninga kaardiwägi ratsutab talwisel hommikul Buckinghami lossi ette, Londonis.

NARVA TEATER „WÕITLEJAS“

Pühapäewal, 13 märtsil kell 8 õhtul

„Estonia“ teatri primadonna

Milvy Laidi kaastegewusel „Silva“

E. Kalmani operett 3 w. 4 p. Esietenduse koosseisuga ja täie orkestri saatel.

Pääsmed 150—25 s. Eelmüük „Kooli“ kaupluses Suur t. 16, M. Võhma äris Joala t. 16 ja kaks tundi enne algust teatri kassas.

Narwa Eesti Selts „ILMARINE“.

Laupäewal, 12. märtsil 1932. a. **Walsside-õhtu** Mängib L. Wigla puhkpillid orkester

Wahetpidamata tants. Algus kell 9 õhtul. Lõpp kell 2 öösel.

Pääsmed 35 senti. Riietehoid 5 senti

Pühapäewal, 13 märtsil 1932. kell 4 päewal wiimast korda rahwaetenduseks

Walge laew — aastal 1905.

Pääsmed 15 senti.

Kell 9 õhtul

Kontsert-pall Mängib L. Wigla jazz-orkester. Pääsmed 15 s. Riietehoid 5 snt.

EELTEADE: Palmipuude pühal, 20. märtsil kell 5 rahwaetenduseks 3 waat. operett „Emajõe lõoke“. I kewadpühal A. Arry 10 aastase lawategewuse juubeli-etendused.

CREPE GEORGETTE

ON MOODNE.
JA SEE ON SAADAVAL

K.|M. **„TEKLA“**

(EESTISIID)
NARVA OSAKONNAS PEETRI PL. 6.
ULEJÄÄGID SUURE HINNAALANDUSEGA.

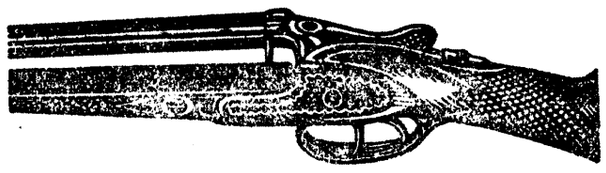

Uuesti avanud püssitöökõja.

Võtan vastu igasuguseid jahipüsside paranduse töid: sean halwasti laskjad püssid hästi laskma, raudade mustamine, uute laadide valmistamine j.n.e.

Tööd teen isiklikult ja võistlemata headuses, mida minu kauaaegne praktika võimaldab.

Alex. Passup.

Püssitöökoda. Narvas, Malmi tän. 5. (Tuisk'i majas).

Või väljaveo preemiad viiakse ellu.

Juuremaksuks põllumehele vajatakse 550.000 krooni.

Neil päewil walmib põllutööministeeriumis seaduse eelnõu wõi wäljaweo preemiate elluwiimiseks. Enne wastawa seaduse eelnõu esitamist tegi põllutööminister majanduseministrile ettepaneku leida tarwilist summe 550.000 krooni ulatuses esitatawa seaduse eelnõu teostamiseks wõi wäljaweo preemiate maksmisel. Juurdemaksu põllumeestele kawatseb põllutööministeerium teostada 1. sordi wõi pealt Ekr. 2,50 surnuks tünnilt, kusjuures kestwushindamise tagajärjed wõetakse arwesse. Preemiaid on kawatsus maksta juhul, kui piimatalitustele wäljamaksetaw wõi hind on olnud wähemalt ühe kuu jooksul alla Ekr. 1,75 kilolt. 1932/33. majandusaastal loodetakse wälja wedada 250.000 tünni ümber wõid. Wäljaweo juuremaksu tuleks teostada seega umbes 88 protsendile kogu wäljaweost ehk 220.000 ünni wõi pealt kogusummas 550.000 kr. tulatuses.

Gaas! Gaas!

Narva Õhuasjanduse Ühing korraldab pühapäewal, 13. märtsil kell 11 hommikul kino „Skatingis“ suurema **õhuasjanduse propageerimse koosoleku** kõneleb kindr. J. Tõrvand teemil „Õhukaitse“ Peale kõnet demonstreeritakse hästiõnnestunut ja Tallinna kinodes suure eduga läbilöönud Th. Lutsu suursaawutust eestifilmi Gaas! Gaas! Gaas!

Waheaegadel mängib 1-se diwiisi orkester Sissepääs wabatahtliku maksu eest — alammääraga 10 senti. Juhatus.

NARWA ÜHISPANGA aasta-peakoosolek,

millest panga liikmeid palutakse osawõtma ilmuda, peetakse pühapäewal, 13. märtsil 1932. a. kell 10 e. l. N. E. „ILMARISE“ seltsi ruumes.

JUHATUS.

Narwa Tarwitajateühisus „AIT“ liikmete

aasta peakoosolek

peetakse pühapäewal, 13. märtsil 1932 a. päewal linna raamatukogu ruumides, (sissekäik Suurelt tänawalt kino „Koit“ uksest)

PÄEWAKORD:

1. koosoleku juhataja ja vrotokolli kirjutaja walimine.
2. Aruanded 1931 aasta tegewuse üle ja nende kinnit.
3. 1931 aasta puhtakasu jaotamine.
4. 1932 aasta eelarwe kinnitamine.
5. Walimised põhikirja järele.
6. Koosolekul tekkinud küsimused

Narwa Tarwitajateüh. „Ait“ juhatus.

Kuulutus.

15. märtsil s. a. kell 10 hom. I suurtükiwäe grupi patarei № 2 (Narwas, Surnuaia tän, 22/24)

Müüakse enampakkumise teel

mitmesugust wana rauda, plekki ja naha tükke.

I grupi majanduse ülem.

Narwa Peetri Vabat. Tulet. Seltsi einelauas saadawal

maitsevaid lõuna- ja õhtusööke

Köök uue ökonomi pr. Toro asjatundlikul juhtimisel. Hinnad odawamad kui kuski mujal **Lõunad à 40 senti ja õhtusöögid à 35 senti.**

Välja üürida täiesti remonteeritud 3 toa ja köögiga

korter

Järel pärida Aia tän. nr. 2 Grünbergilt Samas ära anda möbleeritud tuba.

Müüa

väike puu maja 1000 ruutsülda puuvilja aiaga ja suure pagari ahjuga. Teateid saab 3 Uusküla tän. nr. 13.

Väiksed rahamehed

tarvitage juhusti Müün maja väga soodsatel tingimustel. Narvas suurema viljapuu aiaga, peale maasika peenarde ja vaba aia maa, 60 õuna puud, 500 marja põõsast. Maja kahe kordne, kõrvalhooned, suured looma ruumid, saun, pesu köök. Kõik uus ehitus. Osta soovijaid palun kirjad jätta slt. „Soovin osta.“

Odavasti müüakse

juhuslikult hääs korras kahekordne puust elumaja. Teateid saab adv. A Pahla'lt Narvas, Peetri pl. 2. Telef 125.

Soovin üürida Narvas käidavas kohas väike

äriruum

toiduainete kaupluseks ühes väikese elukorteriga, soovitav poe sisseseadega. Teatada ühes kuu üüriga slt. „5 kr. № 702450 etteuaitajale.“

Dr. A. Kress

Suur tän. 20, telef. 2-12.
Sisemised ja suguhaigused.
Elektrirawimiskabinett, kõrgustikupäike.
Wastuwõtmine kella 10—1 ja 5—7.

Dr. J. KEERBERG

Nina-, kurgu- ja sisehaigused.
Wastuwõtt kella 1—2 p. l. ja 6—7.30 õht. Laupäeviti õhtust wastuwõttu ei ole.
Narwa, Peetri pl. 3.

Dr. Ilse Ugam-Põder

naishaigused ja sünnitusabi.
Narwa, Peetri pl. 3.
Wastuwõtt kella 1/29—1/210 hom. ja kella 3—5 p. l.
Kõnetr. 312.

Hambaarst A Reise

Võtan nüüd aiuult 4 päeva nädalas vastu.
Kesknädal, neljapäev, laupäev 10—1 ja 2-5-ni
Pühapäev. 10—1-ni
Teistel päevadel vastuvõttu ei ole.

Dr Maria Heinrichsen-Kuusin

Nais-, sugu- ja sisehaigused
Vastuvõtmine äripäevadel kella 11—1 ja 5—7.
Joala tän. nr. 19 Sinka m, (Juhkentali apteegi kõrval).

Hra **K. Räätina**

lisakus

wõtab „Põhja Eesti“ tellimisi wastu.

Ehitushooaeg tuleb elaw.

Läinud aastal püstitati Narwas 14 uut ehitust.

Nagu Narwa linna ehitusosakonna andmed näitawad, tõotab kewade lähenemisega eelolew ehitushooaeg kujuneda Narwas elawamaks kui waremalel aastatel. Juba möödunud hooajal oli linnas ehitustegewus elawam. Hoonete ehitamine areneb peamiselt linnaserwadel. Aasta jooksul on püstitatud 14 uut ehitist 77 toaga. Wanu elamuid on ehitatud ümber 8, kokku 46 toaga. Ümberehituse tagajärjel on häwinud 3 elamut 13 tooga. Täiesti lammutatud on 7 maja 105 eluforteriga. Wiimati mainitute hulka kuulub ka Kulgulasu w Kreenholmi 13. kasarm, mis teatawasti läinud sügisel lammutati.

Uute elamute püstitamisel torkab silma, et üldiselt eelistatakse ehitada ühekordseid puumaju.

Soome walitsus andis seletuse mässu kohta.

Soome walitsus andis parlamendile seletuse Soome wiimaste sündmuste kohta. Selles seletuses öeldakse, et mässu uurimine on praegu käsil ja sellele järgneb asja kohtulik läkwideerimine. Walitsus tahab tegutseda põhjalikult ja püüab kindlustada sisemist rahu, et tulewikus ei juhtuks enam niisuguseid sündmusi, nagu oli wiimane mäss.

Aktused koolides C. R. Jakobsoni 50 a. surmapäewa puhul.

19. märtsil möödub 50 aastat meie suure ärkamisaja tegelase Carl Robert Jakobsoni surmapäewast. Haridusministeeriumi korraldusel koolides 19. märtsil kahe wiimase tunni asemel sel puhul peetakse aktusi kadunu rahwategelase mälestuseks. Aktuste kawas on päewakohane kõne, ettekandeid C. R. Jakobsoni töödest, muusikalisi ja laulu-ettekandeid õpilastelt j. m.

Jõhwi wabadussõjalased tulewad kokku.

Pühapäewal Jõhwi wabadussõjalaste liit algkooli ruumes peab oma aasta-peakoosoleku. Liidu tegewus läinud aastal on õige elaw olnud, liikmeid on liidu ümber koondunud üle saja. Päewakorras on ka Jõhwi langenud wabadussõjalaste mälestussamba püstitamise küsimus, mis ei taha paigalt nihkuda, kuigi wastaw komitee teotseb juba kümme aastat. Samuti on päewakorda wõetud Jõhwi lähedal langenud kapten Jürgensonile mälestustahwli ülesseadmine.

Türi paberiwabrik seisma.

Kolmapäewal peale lõunat pandi Türi paberiwabrikus teadaanne wälja, et wabrik jääb seisma 23. märtsist täielikult ja määramata aja peale. Wallandamisele kuulub selle läbi umbes 250 töölist. Wälistellimisi wabrikul ei olewat ja siseturu jaoks olewat juba kõik laod täis.

Kuum wesi põletas jalad.

Läinud neljapäewal juhtus Narwas a.-s. „Willa“ wärwimise-osakonnas töölise Robert Buutsiga õnnetus. Wärwikatlast möödudes löi ta ettewaatamatuse tõttu jalaga selle ees olewa prundi ära, kust kuum wesi walgus töölise jalgadele, tekitades kergemaid põletushaawu. Tööline wabastati mõneks päewaks töölt.

Jõhwi malevkonna staap kolib.

Neil päewil wõeti Jõhwi algkoolimaja rahwamajade wõrku. Kuna koolimajas on wabu ruumisid olemas, pööras Jõhwi malewk. juhatus alewiwalitsuse poole palwega, et staabi alla antaks ruumid, mille eest staap maksaks tasu. Alewiwalitsus on selle palwe otsustanud jaatawalt ja Jõhwi malewkonna staabi ülewiimine uutesse ruumidesse sünnib lähemate päewade sees. Staabi juures leiaksid ulualust Jõhwi patarei kantselei, naiskodukaitse Jõhwi osakond ja noorkotkaste malewkond.

Kindral Laidoner

waiiti Genfi desarmeerimise konwerentsi maawäekomisjoni abiesimeheks.

Nurmi elukutseliseks?

Üks Rootsi leht teatab, et kuulus Soome kaugemaajooksja Nurmi tahetakse diskwalifitseerida. Rahwuswaheline kergejõustika liit olevat Soome wastawale liidule teatanud, et kui Nurmi Soome liidu poolt ei diskwalifitseerita, siis rahwuswaheline liit teeb seda ise. Nurmit süüdistatakse selles, et tema esitawat aloti wäga kõrged kuluarwed.

„Viinaleping“ Soomega.

Eesti-Soome „viinalepingule“ kirjutati möödunud kolmapäewal Helsingis alla. See lepingu osa, mis käsitab Eesti pool ostetawat kaupa Soomes, on praegu weel lahtine. Nende kaupade nimekiri on praegu koostamisel. Soomlased telliwad meilt märtsikau jooksul 2 miljonit liitrit piiritust

„Estonia“ draamatrupi külaskäiguetendus Narwa teatris

läinud kolmapäewal möödus rohke osawõtu tähe all. Külasetendlastele, kelleft eriti paistsid wälja teenelised näitlejad Paul Pinna, Betty Kuusmann ja Albert Üksip, oma meisterlikult tõlgitsetud osades awaldati elawalt kiitust.

Soomlaste äpardunud kojusõit.

Kaks meest hobuste ja kraamiga merre.

Läinud teisipäewal N.-Jõesuu alewisse saabunud 5 soomlast, kes tulid Soomest hoouustega üle lahe, asusid neljapäewal jälle koduteele. Sõit läks libedasti 2—3 kilomeetrit piki jääd, ent siis juhtus õnnetus. Kaks hobust ühes regede ja meestega langes nõrga jää läbi merre. Suuri waewu läks meestel korda hobuseid jääaugust wälja tõmmata, kuia kahju saadi siiski niipalju, et Narwast ju N.-Jõesuust ostetud kojuwiidaw külakost wajus põhja. Üleni jäätunult pöördusid mõlemad õnnetud N.-Jõesuhu tagasi, kuna teised jatkasid matka Soome ranna poole. Reede hommikul asusid mõlemad jälle uuesti teele, liitudes Kundast tulnud 8 soomlasega, kes samuti tulnud hobustega üle lahe Eestisse.

Kitsendusi koduweini walmistamiseks.

Majandusministeeriumis on walminud seaduseelnõu, millega tahetakse piirata koduweini walmistamist. Oma tarwituseks lubatakse walmistada aastas maksimaalselt 50 liitrit weini, üle selle normi walmistatud wein kuuluks aktsisimaksu alla ja selle mittetasujad langeksid karistuse alla rahatrahwiga kuni 500 kr. wõi wangistusega kuni 6 kuuni.

Vastutav toimetaja Hans Lill
Väljaandja K.-Ü.-Ü. „Põhja Eesti“ K.-Ü.-Ü. „Põhja Eesti“ trükk. 1932