Ilmub 2 korda nädalas kolmap. ja laupäeval.
Toimetus ja talitus
Jõhvis
Turuplats Nr. 1.
Kõnetraat nr. 4.
Toimetaja kõnetunnid kella 11—1.
Talitus avatud 9—6.
Kuulutuste hinnad:
veeru millimeeter kuulutusküljel 3 snt. eeskküljel 10 senti, tekstis 12 senti.

ALUTAGUSE ELU

Jõhvi ja Alutaguse häälekandja

Üksik number 5 senti.
Tellimishind postiga:
1 kuu — 40 senti, 3 kuud — 125 senti, 6 kuud — 230 senti ja aastaks — 450 snt.
Välismaale poole kallim
Tellimisi võtavad vastu kõik postkontorid ja postiagentuurid.

Nr. 71 (240). Jõhwis, kolmapäewal, 20. juulil 1932. a. III. aastakäik

„Võimleme rahvale tervise..."

Üle 1000-de suvitaja ÜENÜ mustervõimlejate ranna- demonstratsioonil.

Esmaspäeval ÜENÜ võimlejad Narvas.

ÜENÜ Tallinna võimlemise instituudi musterrühmade esinemine N.-Jõesuu rannal tõi kokku pühapäewal suure hulga suwitajaid. Pealtwaatajaid kogunes tublisti 1000-de ümber. Wist ei olnud korraldajad isegi lootnud nii rohket osawõttu, kuna istekohti tuli muretseda järjest juure ja nii hilinesid ka etteasted tugewa tunni.

Wõimlejad liitusid rongkäigus supelalewi keskusest mererannale 1. diwiisi orkestri saatel. Kuuserohelise tagaseina ette siis riwistuti sini-must-walge lipu austamiseks, misjärele Wirumaa spordinõunik J. Metsatalu ütles lühikese awasõna.

Etteasteid oli kahelt wõimlusrühmalt, mees- ja naismsterrühmalt, kokku 22 wõimlejaga. Rühmi juhatas ÜENÜ wõimlemise instituudi juhataja Ernst Idla, kes teatawasti ka meie agaramaid kehakultuuri liikumise juhte.

Põhiwõimlemist esitati mõlemalt musterrühmalt. Naismusterrühmalt esitati siis wäljendus-wõimlemist ja wõimlemist pallidega, kuna meesmusterrühm demonstreeris põrandwõimlemist. Algosas etteasted kandsid puht-metoodilist laadi, et tutwustada laiemalt töö wiisi ja süsteemi, kuidas haarata nii mehe kui naise keha, wastawalt nende psühhofüsioloogilistele omadustele, ja et näidata, kuidas wõimelda. Rühmad esinesid wõrratu distsipliiniga ja näitasid mitmesugustes wõimlemiswõtetes wäga kindlat ja stiilset kehawalitsemist, mis kutsus publikult wälja järjest elawaid kiiduawaldusi.

ÜENÜ wõimlemise instituut esitas hea tasemega näite oma tööst. Instituudi musterrühmad on wõtnud kahtlemata wäga tänuwäärse ülesande oma peale wõimlemise kandmise näol laiematesse hulkadesse. Niisugused demonstratsioonid aitawad igatahes palju rohkem selleks kaasa kui mistahes muu propaganda-wahend. ÜENÜ oma muude eesmärkide kõrwal teatawasti ei ole asunud üksi wõimlemist harrastama, waid ka meie oma, eesti mehe ja naise hingelis-kehalistele omadustele wastawat wõimlemiswormi ja -süsteemi wälja arendama.

Demonstratsioonile järgnes wõimlejate defilee. Rühmade juht E. Idla lühidalt selgitas siis wõimlemise kui kehakultuuri alg- ja põhiwormi ülesandeid ja sihte. Wõimlemine — ta ütles — teenib sihti, wiia ellu terwe ja tubli terwik — nii kehaliselt kui waimliselt täiuslik inimene. „Meie wõimleme rahwa terwise eest," lõpetati.

*

Narwas esinewad ÜENÜ wõimlejad esmaspäewa õhtul kell 7. Demonstratsioon on linnaspordiwäljal.

Tallinna maantee linna piirini korda.

Peetri platsilt Wäike-Agulini munakiwist, sealt edasi linna piirini killustiktee.

Tallinna maantee munakiwisillutise tööd anti enampakkumisel wälja ettewõtja Kopalõginile. Maantee Peetri platsilt kuni Wäike-Aguli tänawani sillutatakse munakiwidega, sealt edasi kuni linna piirini tehakse killustik-tee, mis kaetakse bituumeniga. Korda seatakse Tallinna maantee, linna peamine liiklemistuiksoon, 2 kilomeetri pikkuses.

Sillutustööd on juba alanud.

Murdwargus pükste pärast.

Laupäewal murti akna purustamise teel sisse Waiwara-Oru raudteejaamade wahel asuwasse wahimajja, kust wiidi teenija Johannes Treibergi paar kodukodukoetud püksе. Kahju 20 kr. Warguseşt teatati kriminaalpolitseile.

Poonu heinamaal.

15. sk. leiti Kohtla wallas, Käva küla heinamaalt poonult sama küla elanik August Paju, 45 a. wana. Enesetapmise põhjusels oli liigne alkoholi tarwitamine.

Rahwamurd kella-wiie-teel.

Pühapäewal oli N.-Jõesuu kuurhausis kella-wiie-tee ajal nii rohkelt rahwast, et laudadest tuli kibe puudus kätte. Kabaree-õhtutel, mil nüüd konferansjeeks Paul Pinna Tallinnast, nii laupäewal kui pühapäewal ei leidunud hõlpsalt waba lauda.

Külm merevesi peletas suplejad.

Pikemat aega püsis N.-Jõesuus merewesi soe 20 kraadi ümber. Sooja wee tõttu oli suplejaid warahommikust pealet lõunakuni rand täis. Pühapäewal puhus moatuul ja mesi meres oli päris külm. Suplejaid oli seetõttu ka üsna wähe.

Murdwargus Pimestikus.

14. juulil teatati Narwa kriminaalpolitseile, et Waiwara wallas Pimestiku külas on toimitud murdwargus. Murdwaras on tunginud ukse purustamise teel Ewa Kalda elukorterisse ja sealt kaasa wiinud kaks rahakotti ühes 23 kr. rahaga. Peale selle on murdwaras kuuri lahti murdnud ja sealt ära wiinud 16 kilo sealiha. Kahjusaaja kahtlustab murdwarguse toimepanemises Leonhard K. Kriminaalpolitsei poolt on juurdlus alatud.

Puuduwad kõnniteed.

N.-Jõesuu suuremaid puudusi on, et puuduwad kõnniteed. Ainult peatänawail on kõnniteed olemas. Tänawail, mis mereranda wiiwad, puuduwad aga kõnniteed täielikult, peale Haani tänawa ja sealtki puudub wäike jupike. Ei oleks wist küll ülesaamatuid raskusi, kui alewiwalitsus nõuaks, et iga suwila omanik teeks oma suwila kohalt kõnnitee korda.

20 Tartu linnaametnikku Narwas.

Läinud laupäewa õhtul saabus Narwa 20 Tartu linnametnikku. Külalised wõeti Narwas wastu Narwa linnawalitsuse ametnikkude poolt. Laupäewa õhtul ja pühapäewal tutwusid tartlased linna waatluswäärsete kohtadega. Lõuna oli korraldatud „Peterburi" hotellis. Õhtul sõitsid külalised Narwast N.-Jõesuhu, kus weel kella 10 paiku kuursaali ruumides peeti ühes Narwa linnaametnikega ühine kooswiibimine. Külalised jäid oma külaskäiguga Narwa ja Narwa-Jõesuhu wäga rahule ja wiisid lahkudes head mulјed kaasa.

Sõdur põgenes wäeosast.

Putkas üle piiri SSSR'i?

10. sk. lahkus omawoliliselt wäeosast ja on senini kadunud Jõhwi 4. üksiku jalawäe-pataljoni reamees Nikolai Bobrow. Arwatakse, et jookšik on salaja putkanud üle piiri SSSR'i, kuna ta juba waremalt kaitsewäe teenistuses olles katsus minna Nõuk. Wenesse, mis aga siis ebaõnnestus.

Vig. sõjam. üh. kongressile sõitsid Narwast O. Pakkas ja M. Glasberg.

Pühapäewal, 17. sk. peeti Tallinnas eesti wigastatud sõjameeste ühingu üleriiklik 15 kongress, millest Narwa osakonna esindajatena wõtsid osa O. Pakkas ja M. Glasberg. Kongressi päewa kawas olid inwaliidide hoolekandesse puutuwad küsimused, eriti rawimise, pensioni ja toetuse oludesse puutuwad küsimused.

ÜENÜ Kullaküla osakond asutamisel.

Eesti-Ingeris on praegu käimas eeltöö ÜENÜ osakonna asutamiseks. Osakond kutsutakse ellu Kullaküla ja tahab koondada oma ümber Eesti-Ingeri noori. Asja eesotsas seisab praegu R. Reijo, kes lõpetanud Tuusula rahwaülikooli.

Jõhvi kroonika.

Alewi karjamaalt ei tohi liiwa wedada. Mitmed Tammiku mehed wedasid ehituste juure liiwa alewi karjamaalt. Kuna alewikarjamaal ei ole awalikku liiwaauku, keelati liiwawedamine sealt ära. Esimesed liiwatoojad saidarmu kuid edaspidised wõetakse wastutusele.

Hiilis heeringalaewale ja sealt põgenes wälismaale. Tallinna sadamapolitsei teatas Jõhwi, et Jõhwi alewi kodanik Alfred Paumer, 23 a. wana, hiilis salaja 9. juunil s. a. Tallinnast wälisõitnud heeringalaewale „Eestirand" ning hilisem ühes wälisadamas jookšis maale.

Supi asemele „Sinimets". Kohtusiseministri otsusega on Jõhwi kaupmehe Abel Supi perekonnanimi muudetud tema palwel „Sinimetsaks". See otsus käib ka naise Alide ja laste Salme, Maimu, Koidula ja Eriku kohta.

Ka Jõhwis suhkrusõda. Suhkrutolli tõstmisega algas ka Jõhwi poodides tung odawa suhkru järgi. Arid müüsid ainult üks kilo ühele ostjale.

60-a. eit pani wallawalitsused protsessima. 60-aastane lihtsöötline Marie Kinnil wigastas puusaog käe ja wigastatu tuli paigutada Jõhwi haigemajja. Siin läks tema rawimine maksma 78 krooni, mille Jõhwi wald wälja maksis. Kuid ühes sellega leidis Jõhwi wald, et Kinn pole tema kodanik, waid hoopis Waiwara walla oma. Selle põhjal esitas Jõhwi wald arwe Waiwara wallale. Wiimane polnud sellega nõus. Algas juurdlus, millest selgus, et Kinn käis Jõhwi ja Waiwara wahet ja jäi ikkagi pooleldi segaseks, kelle kodanik Kinn õieti on. 16. sk. oli toimetus Jõhwi jaosk. rahukohtuniku juures Jõhwi wallawalitsuse administratiiw-kaebusel Waiwara wallawalitsuse wastu arutusel. Lõppes sellega, et kohus lõpetas asja Waiwara wallawalitsuse kasuks wormilistel põhjustel.

Tuletõrjujate wiperustega huwireis. Laupäewal kell 5 p. l. sõitsid Jõhwi tuletõrjujad 25-liikmelises koosseisus Narwa Paabi omnibusiga pikemale ringreisule kaugema punktiga Wiljandi. Kuni Iisakuni läks kõik hästi, kuid Iisaku ja Rannа-Pungerja wahel purunes esimese õnnetusena aknaklaas. Tunniajalise peatuse aga tegi Lohusuus kummi lõhkemine. Õõbiti Mustwees, kust warahommikul, kell 5, algas edasisõit. 47 klm. Tartust siinpool, Roela wallas, Sirgawere külas, lõhkes aga teisel tagumisel rattal kumm. Häda oli, et tagarakumme enam ei olnud. Kõlistati Tartu äridesse, sealt pühapäewa tõttu ei wastatud. Ei jäänud muud üle, kui telefonilise teate peale saatis Paap ühe kergeauto 150-kilomeetrilisele reisule ja tõi uue kummi kohapeale. Selle koh l. saabumiseni oga istus ekskursioon terwelt 10 tundi kohal. Õhtul jatkus sõit, kuid kümne kilomeetri järgi, Maarja-Magdalenas, purunes jällegi tagumine kumm: jälle lappimine ja parandamine, mille järgi wiimaks suure hädaga Tartu jõuti. Lõpuks kõigele purunes ka ukseklaas. Tartust jatkus reis Wiljandisse ja sealt Põltsamaa kaudu tagasi. Koju oodati seiklusrikast ekskursiooni, millest wõtsid osa ühingu president Käbin, juhatusliikmed W. Abelow, N. Wildenau, mitmed jaoskonnaülemad, arst Lasbera, ühingu toetaja liige alewi ranem Lepik ja teised, uute seiklustega esmaspäewa õhtul.

Eesti esiwõistlused kergejõustikus

peetakse 6. ja 7. aug. s. a. Narwas.

6 ja 7. augustil s. a. korraldatakse Ekraweliidu loaga Narwas k.-s. „Wõitleja" spordiosakonna poolt Eesti esiwõistlused kergejõustikus. Kawasse on wõetud kõik kergejõustiku alad, peale kümnewõistluse, milline peetakse hilisem. Aja kokkuhoiu mõttes on käesolewal aastal esiwõistlused esmakordselt kahepäewased. Praegu käiwad Narwas kibedad ettewalmistused wõistluste wastu.

Kindral Tõnisson sõitis puhkusele.

Kolonel Pulk diwiisiülema k.-t.

1. diwiisi ülem kindral-major A. Tõnisson sõitis pikemaks ajaks puhkusele ja asus elama Rutja randa, Rakwere lähedusse. Diwiisi ülema k.-t. määrati rügemendiülem kolonel Pulk.

*

25. juulil saabub Narwa Lätі 4. diwiisi ülem kindral Dankers, kes tutwub Kurtna laagri tegewusega, samuti ka Narwa garnisoniga. Kindral Dankers jääb Narwa 10 päewaks.

10. augustil sõidab Narwa kaks rootsi koloneli, kes teenitwad Rootsi sõjawäes kõrgetel kohtadel. Rootslased jääwad Narwa 5 päewaks ja tutwuwad garnisoni sisemise korraga ning laagriga Kurtnal.

Saksa skaudid Narwas.

14. juulil saabus Berliinist Narwa 27 saksa skauti. Etskursiooni juhtideks on skm. Wünsche ja skm. Jankel. Narwas tutwusid skaudid linnas ja tema ümbruskonna waatluswäärsete kohtadega. Siit sõidawad sakslased Tartu ja Petseri. Eriti suurt huwi tunnewad sakslased Narwa ajalooliste kindluste ja maaaluste käikude wastu. Samuti huwitas ka neid Narwa-Jõesuu mereranda.

Lagunew trepp N.-Jõesuu kaldal.

N.-Jõesuu teise sadama juurest kaldale wiiw puutrepp kipub lagunema. Keset treppi ühe astme laud on lagunenud ja teadmata kelle poolt ära wiidud. Nii seisab trepp juba mõnd päewa ja teda pole nähtawasti seni weel keegi mõtelnud parandada. Laewalt pakkidega tulijatel on trepi kasutamine praegu üsna tülikas.

M. Võhma viimane teekond.

Sängitati rohkearwulise saatjaskonna osawõtul maamulda.

Läinud reedel sängitati maamulda rohkearwulise saatjaskonna osawõtul end. k.-s. „Wõitleja" esimees Martin Wõhma. Enne kirikusse wiimist surnukirst oli öö-päewa k.-s. „Wõitleja" saalis, piiratud auwahtidest. Kogu seltsimaja oli leinalikult waikne, esiuksel lehwis leinalooriste mähitud lipp ning akendel põlesid leinasidemetes küünlad. Reedel kell pool 7 õhtul wälius matuserong „Wõitlejast". Kirsu kandsid kadunu kaaswõitlejad G. Matto, J. Metsatalu, J Hermann, T. Kõsper, G. Willman ja T. Käbin. Peetri tuletõrjeseltsi kohal leinarong peatus wiiwuks. Seltsi peamehe adjutant E. Wiikmann ütles lahkunule wiimase järelehüüde. Peetri kirikust leinarong liikus Peetri koguduse wanale kalmistule. Pärgi asetasid E. Pihlau — Narwa kaitseliidu malewkonna poolt, Peetri tuletõrje-seltsi poolt E. Wiikmann, k. s. „Wõitleja" juhatuse poolt J. Hermann, sp.-osak. poolt J. Metsatalu, teatri, naisgrupi ja muusika osakonna poolt G. Willmann j.t.



Ekskuningas Manuel surnud.

Neil päewil suri Londoni lähedal Twickenhamis oma lossis endine Portugali kuningas Manuel. Maapaos elaw Manuel oli täie elujõu juures, mispärast tema surm tuli päris ootamatusena. Manuel tõugati Portugali troonilt 1910. aastal.

Uuendage „Alutaguse Elu" tellimist.

Narva vaimustab ameeriklasi.

Ameerika Pariisi konsul wiibis kolm päewa Narwas.

Läinud reedel, laupäewal ja pühapäewal wiibis Narwas Ameerika Pariisi konsul Edward Page, kes tutwus Narwa waatluswäärsete kohtadega. Peale tutwumist linnaga sõitis Ameerika konsul Narwa-Jõesuhu, kuhu jääb mõneks päewaks suwitama ja sõidab siis tagasi Pariisi.

Enne ärasõitu oli meie lehe kaastöölisel jutuajamine konsul E. Page'iga, kes oma külaskäigu kohta seletas:

„Wiibin esimest korda Eestis ja Narwas. Waremalt olin Ameerika konsuliks Tokios ja nüüd olen samas ametis Pariisis. 3 päewa jooksul tutwusin kaunis põhjalikult Narwa linna waatluswäärsustega. Olen üllatatud Narwast. Narwa on tõepoolest igale ameeriklasele üheks huwitawamaks waatluskohaks terwes Euroopas. Narwa wõib waimustada iga ameeriklast. Erilise ilme Narwale annab ordulõss kõrge ja huwitawa torniga, Jaanilinna kindlus, kõrged wallimüürid ümber linna ühes maaaluste käikudega. Samuti on waatluswäärilised wanad kirikud ja ukse-portalid. Seni olin Narwast hoopis teises arwamuses. Arwasin, et linna kujutab endast waid Eesti-Wene piiripunkti, kuid nüüd näen, et see linn on eriti huwitaw ajaloolisest küljest, kus peaaegu iga hoone ja tänaw on lehekülg huwitawast ajaloost. Heal juhtumil püüan Narwat uuesti külastada."

—

Selguseta...

Tallinnast, 18. sk. Walitsuse kujundamise läbirääkimised laupäewal keerlesid walitsuse isikliku koosseisu küsimuste ümber ja kaugemale sellest ei olnud saadud ka weel esmaspäewal. Juba neljapäewal olid rahwusliku keskerakonna esindajad riigiwanema kandidaadile K. Einbundile rõhutanud, et keskerakond ei saa meie rahanduse rahuliku arenemise huwides sellega leppida, kui majandusministri kohale nimetatakse krooni turst langetamist pooldaw J. Zimmermann. Täna hommikul keskerakonna esindajad olid uuesti kutsutud riigiwanema kandidaadi juure läbirääkimistele walitsuse kujundamise küsimuses. Toimetuse töö lõpuni weel ei olnud selgunud, missuguseid tagajärgi tähendatud nõupidamisel walitsuse isikliku koosseisu küsimustes saawutati.

Paiguti ja wähewõitu wihma.

Pühapäewa hommikupoolikul sadas Alutagusel mõni sagar pisikesi oodatud wihma, sedagi aga ainult paiguti ja wähewõitu. Õhtuks selgus ilm ja endine põuane kuumus oli käes jälle. Tuul püsib jonnakalt puhumas kuiwast ilmakaarest.

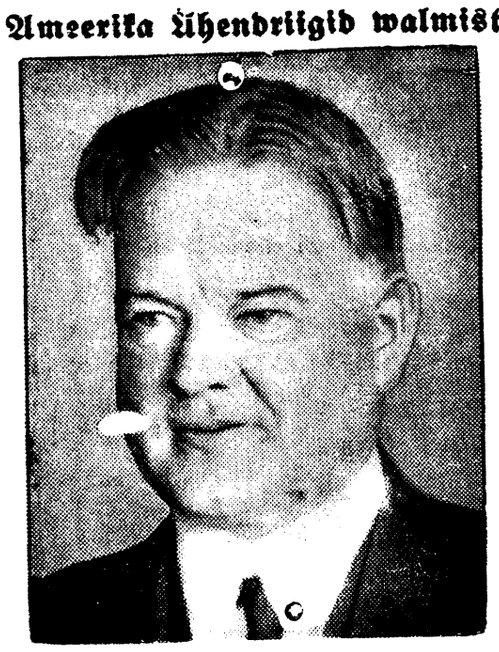
Waimulik kontsert N.-Jõesuus.

Pühapäewal kell 5 peale lõunat oli N.-Jõesuu kirikus suurem waimulik kontsert, kus esinesid prof. Kapp orelil ja prof. Papmehl wiiulil, prld Riomar, Offril ja J. Wälbe ning Stepanow lauluettekannetega. Eeskawas oli Bachi „Aria", Rubinsteini oratoorium „Kadunud paradiis", Hilderi „Palwe", Tosti „Ave Maria" j. t.

Peale kontserti oli kirikuaias näitemüük ühes loterii-allegriga. Sissetulek kontserdist ja näitemüügist läks kiriku heaks.

Võitlus Valge Maja pärast.

Ameerika Ühendriigid walmistuwad presidendi walimisiks.



Herbert Hoover,

Ühendriikide praegune president ja wabariiklaste kandidaat eelolewatel presidendi walimistel.



Franklin D. Roosevelt,

New-Yorgi osariigi kuberner, demokraatide kandidaat.

ÜENÜ noorte-pere tuleb Toila kokku

Viru suurima rahvusliku noorsoo-koondise suvipäev Toilas ühel ajal Toila laulupäevaga.—Kõnelejateks J. Pitka ja rkl. A. Bachmann.

Sajad noored sõprus-ja koostöö-sidemeid sõlmima.

ÜENÜ Wirumaa kesktorralduse korralduse 31. juulil Toilas peetakse järjekorralist ÜENÜ Wirumaa osakondade suvipäewa, millest on loota õige rohket osawõttu. ÜENÜ osakondi on Wirumaal 45 ja nende ümber omakultuuri ja isetegewuse töös on koondunud üsna suur pere noori. Oma liikmete arwult, mis küünib mitmesse tuhandesse, ÜENÜ on praegu Wiru suurimaks rahwuslikuks noorsookoondiseks. Narwa osakondadest üksi on ÜENÜ suvipäewale sõitjaid saja ümber, nii et on arwata, et Toila koguneb mitusada noort üksteisega sõpruse ja koostöö sidemeid sõlmima. Suvipäewale kõnelejateks on palutud admiral J. Pitka ja rkl. A. Bachmann.

ÜENÜ-laste suvipäew Toilas algab juba 30. juuli õhtul üldise koosviibimisega laagritule juures. Seal on noortelt wõistlusettekandeid oma-loomingust, millest huwitawamaks töötab kujuneda humoreskide wõistlus. Auhinnad parimaile noorwestlejaile on walitud ka wastawalt: 2 liitrit metsmaasikaid, 5 liitrit piima j. m.

31. juulil, pühapäewal, kell 11 hommikul on suvipäewa töökoosolek, millele järgneb osawõtt Toilas laulupäewast, samuti korraldatakse soowijaile lühemaid matkid lähemasse ümbrusesse kodumaa kaunima rannikuga tutwumiseks.

ÜENÜ suvipäewade mõtte algatajaks Wirumaal on ÜENÜ Narwa osakond. Esimene suvipäew peeti Narwas 27 juunil läinud aastal Narwa laulupäewa eelpäewal.

Meie seltsielu tänasest ja homsest.

I

Meie seltsielu kiratsemisest wist on kõneldud ja kirjutatud peaaegu juba iseseiswuse-aja algusaastatest saadik. Neid põhjusigi on katsutud näidata, miks see seltsielu siis nii hingetu on ja ei saa jalgu alla, kuidas waremalt piskust said suured seltsihooned ja rahwamajad ja kuidas nüüd neissamus ruumikates hoonetes ei jaksata elugi sees hoida, hingitsetakse ja kiratsetakse. Samuti ka on otsitud teid, mis tooks asjasse parandust — seniajani aga küll wist suuremate tagajärgedeta.

*

Ei ole tarwis pikka pilku, et näha, et ka Narwa seltsielu mõneti sumpab üsna sihitul teel. Kahe Narwa wanema seltsikantsi — „Ilmarise" ja „Wõitleja" — kohta sõandati nüüd wiimaks awalikult mainida, et kummalgi neist ei ole seltskonna täit toetust seisataga. Käputäieke inimesi on jäänud „Ilmarise" kui „Wõitleja" ümber, ja neidki ei seo suurt seltsi sihid kui muu, mis ei ühenda, waid ennemini lahutab. Ei ka „Ilmarise" ega „Wõitleja" majades sünni sarnast, mis tooks kaasa täiel määral laialiste hulkade südameid, nagu waremalt.

Ja seda — parakul — ei kuski mujal. . . kui kahes Narwa eesti seltskonna ja eestluse peakantsis, kus ennemalt wõitlus Eesti meele ja keele pärast aina kees! Ja kus sama wõitlus oma rahwusliku ja omakultuurilise peremehepõlwe eest nüüd seda heledam, röömsam ja julgem wõiks olla, peaks olema!..

*

Wõõrad ütlewad meie kohta, et oleme üsna lühikese ajaga päris pikkade sammudega käinud, milleks rahwastel wahel teistes oludes kulub kümneid aastaid ja weel rohkem. Kui käed on niiütelda tööd täis, siis ei tea isegi, kust kandist peale hakata ja mida tegemata jätta. Nii jääb üht-teist ikka silmapaari wahele, mis wõib ju ka üsna oluline olla, aga millega kõige tulisemalt ei ole häda.

Paistab, et meil ka sellega, mis meid kui wäikerahwast õieti kannab ja teeb tugewaks ning annab eluõiguse ja eiujõu, pole kõige tulisemalt häda olnudki. Riigi- ja kogukonna elu korraldamine ja juhtimine ning lõpmata hulk muid tööuudismaid, mis töi enesega kaasa iseseiswumine, on ju kiskunud seltsitöö juurest ära terwe rea wanemaid juhtiwaid tegelasi — kas päriselt, wõi on nad jätnud poole südamega ja muu tegewuse koormaga seltsi juure. Hea weel, kui seda oma heast tahtmisest ja „wanast armust", mis ei öelda roostetawat. Üsna sagedasti lihtsalt parteiwõim arwab selle heaks ja peab tarwiliseks. Seesama parteiwõim on õpetanud ka terwe rea aastate kestel saama ja jagama. Ja kust siis nii üle-öö sarnases õhkkonnas ja oludes meil neid kultuuriwõitlejaidki ja puht-seltsitegelasi on olnud aina wõtta ja anda! See on pealegi töö, mille wastu on ajawaim — ei too midagi sisse, küll aga „jumalamuidu" paneb peale kohustusi. Ja kui on nõnda, mis meil siis on pahandadagi, et seltsimajades, kus enne kees töö, nüüd ei sünni säärast, mis wõidaks laialiste hulkade südameid? Et on jäänud käputäieke järele sadade, rohkemgi asemell? Et põliste Eesti seltsides küünal, mis waremalt helkis ligidale ja kaugele, seisab waka all?..

*

Aga üsna selge on, et meil igatsetakse juba tööksi ja tulemusi ka sinna, mis meid — nagu öeldud — õigupoolest teeb tugewaks ja millega meil seni üsna tulist häda pole olnud. Meie näeme, kuidas Eesti omateater on wõrsumas, kuidas rõhutatakse rahwuslikke ja omakultuurilisi ülesandeid. Juba nõuame, et meil oleks oma selge ja sihikindel kultuurprogramm. Maa kultuurühiskonnast kõneldakse ja selleşt, kuidas ka külas elu saaks pingelisem waimlistelt wäärtustelt. Ja seda kõike mitte üksi ainult sõnades, — teotsetaksegi. Nende ridade kirjutajale paarilt-kolmelt lühimatkalt Alutagusel puutus silma, kuidas seltsitööle ka maal on tulemas uut sisu ja uut waimu ja millise innuga lüüakse kaasa küla seltskondliktudes ettewõtetes. Piskust kantakse kokku ja on kerkimas üsna mitmel pool taas seltsimaju nagu wanasti — täie teadmisega, et abi peab tulema omast käest, nagu nüüd kriisiraskutes õpetame meie ja õpetawad teisedki. Kui oma abi aga üksi ei aita, siis lõpwad suuremaks kawatsuseks ja selle läbiwiimiseks koguni paar-kolm seltsi käed kokku.

Eks see kõik kõnele üle tüki aja hoopis uuest leheküljest meie kiratsewas seltsielus ja waheşt sellestki, et uue algusest meie ei olegi enam päris kaugel.

*

Narwa on jälle — nagu kõlawalt armastame kiidelda — suureks wärawawahiks kahe, ei üksi ainult kultuuriliselt, waid ka ühiskondlis-poliitiliselt põhjani lahkuminewa erimaailma wahel. Seda juba eeskätt asendilt strateegiliselt, wanade sõjateade pärandina. Aga kas oleme korra ka küsinud, kas ta on meile suureks wärawawahiks ja piirikantsiks ka selles mõttes, mis meid kannab ja teeb tugewaks!?

Kas oleme kannud hoolt, et ta ei seisaks mitte üksi, waid et tema wastutusrikastest ülesannetest oleks saamas ühtlasi osa ka tugew omakultuuriline seljatagune sügawa rahwusliku meelsuse kandell?

Kuid selleşt teinekord.

Gdg.

„Ondsa tsaariaja" lõpp Peetri lossis.

Ülevaatlik „Peetri tuba" ja „Narva tuba" huvitavate ajalooliste esemetega. Narva muuseumi külastajaid vähem mullusest.

Narwa linnamuuseumide külastajaid on tänawu märksa wähem kui läinud aastal. Juunikuu kestel külastati Lawretsowi nimelist linnamuuseumi 150 korda, Peetri muuseumi pisut rohkem.

Peetri muuseumi on mitmeti kohendatud. See oli seniseł kujul ennemini antikwariaat kui muuseum. „Onnis tsaariaeg" püsis seal Jüriamaani: keisrikujude ja -pilitide rohkuse pooleşt Peetri muuseumil ei olnud wist ühtki wõistlejat teiste seas, ka oli seal hoitud alles üsna wäärtuseta koli, nagu 1000-aastase Wenemaa ja 300 aastase Romanowite sugupõsa juubeli aegsete ilutulestuste ekraanid jne. Tsaariaja „troonid" on nüüd ümberkorraldamise „wõimupöörde" näol ka Peetri muuseumis „kõikuma" löönud.

Nii on Peeter Suurest säilinud esemed koondatud ühte ruumikasse tuppa „Peetri toa" nime all. See on muuseumis üks paremaid ja sinna on paigutatud barokkstiilis kapp, tugitoolid, woodid, Peetri walmistatud laewa mudel, saapad, napsiklaasid, „Peeri nui" j. m. Teise osasse on koondatud Narwa ajaloolised esemed. Enam-wähem on püütud säilitada Suur-Gildi koosolekute tuba gildi mööbliga, millele on toodud lisaks Wäike-Gildi tsunftilipud, tinakruusid ja -kannud, Narwa linnawahtide hellebardid, omaaegse kodanike ratsawäe (Bürger-Kawallerie) mundrid, sadulatekid ja -taskud j. m.

Ümberkorralduse tööd nii Lawretsowi kui ka Peetri muuseumis on weel päriselt lõpetamata.



Kolm Lausanne'i päewakangelast

Prantsuse peaminister Herriot, Briti peaminister Mac Donald ja Saksa riigikantsler von Papen (paremalt).

Lõbus wahejuhtum Lausanne'is.

Lausanne'i konwerentsi tõsises töös wilksatasid mõnikord ka lõbusad hetked. 5. mail pühitses Prantsuse peaminister Herriot oma 60-aastast sünnipäewa. Tema nimele saabus terwe wirn õnnesoowi telegramme ja kirju. Teiste terwituste seas leidis ta ka ümbriku, milles oli Saksa pangatäht wiiele miljardile. Raha oli pärit inflatsiooni ajast. Juurdelisatud tähele oli kirjutatud: „Reparatsioonide lõpulikuks reguleerimiseks."

Gilette suri.

Habemeajamisaparaadi leiutaja Gilette suri 77 aasta wanaduses.

Haawatud biison surmas õpetlase.

Mai alul sõitis Kongosse tuntud Inglise õpetlase Cutbert Crysti juhatusel ekspeditsioon püüdma metsikuid loomi. 29. mail saabus ekspeditsioon Aka jõe piirkonda, kus leidub palju biisone. Kellegi ekspeditsiooni liikme poolt haawatud biison tormas Crysti kallale ja tõstis ta sarwedele. Kohe saadeti pärismaalasest käskjalg lähemasse linna, ent kui arst 50-miililiselt kauguselt jõudis pärale, oli õpetlane juba surnud.

Haukuw metsrahwas.

Teatawasti awastati ühe teaduslikku ekspeditsiooni poolt hiljuti Cape-Yorki lähedusest Austraaliast kõige algelisemal arenemise astmel wiibiw metsrahwaste suguharu. Suguharul ei ole üldse mingit kõnekeelt, mille tõttu nad omi primitiiwseid soowe ja tundeid wäljendawad röhkimise ja haukumise abil.

Nüüd on rühm Ameerika teadusemehi otsustanud saata selle omapärase suguharu uurimiseks Austraaliasse kolm populaarset loodusteaduse professorit. Wiimastega sõidab kaasa weel eriline ekspeditsioon ühes helifilmi aparaadiga, millega kawatsetakse jäädwustada primitiiwse suguharu eluawalduşi ja häälitsusi.

Riis lõppemas.

Riisi ostmiseks Eesti Panga poolt enam wäliswaluutat ei anta. Pank arwab, et praegusel ajal wõib wäga hästi ka riisita läbi saada. Sellepärast on riisi tagawarad kokku kuiwanud. Isegi suuremais äride on weel ainult mõni üksik kott tagawaraks. Ka nõudmine riisi järele ei ole kuigi suur. Suuremaks tarwitajaks on ainult haiglad, kes wajawad riisi haigetoiduna.

Mees otsib oma naist

Will Ambergi põnewusromaan.

„Kas arwate, et nad ei ole seda?"

„Olen rohkem kui kindel, et mõlemad kelmid tegutsesid wale nime all."

„See ei ole ju nii lihtne."

„Miks mitte? Mis raskusi selleks wõiks olla? Wõi usute, et proua Reinhardt hakkas oma eeskujuliste üüriliste pasje uurima?"

„Proua Reinhardt muidugi mitte, küll aga politsei!"

„Politsei uurib passi ainult juhtumil, kus selle kohta on tekkinud kahtlus. Politsei poolt oli kelmidel kõige wähem midagi karta. Ja alles siis, kui nad mõnekuulise peatumise järele tundsid oma julgeoleku täiesti kindlustatud olewat ning üldiselt — mitte üksi kaasüürnikke, waid näiteks ka kirjakandjat, kes neile posti töi, kaupmehi, kes neile kraami koju kätte saatsid, käsitööliśi, kes neile tööd tegid, weennud olid, et Kaiserlien ja Stolzenberg on nende õiged nimed, julgesid nad ebaprotsessi alata."

„Kas wõite oma wäiteid tõendada?" küsis Kaiserlien.

Ina Heldt naeratas salapäraselt; ja pisut põhjendamatult ta küsis siis:

„Sündisite 12-dal nowembril tuhatühekşasadaüks, härra doktor, eks ole?"

„Jah", tunnistas Kaiserlien hämmastunult.

„Siis mul on tõendus käes", wõidutses naissekretär. „Käisin täna nimelt juba linna aadresslauas. See doktor Kaiserlien, kes poolteise aasta eest proua Reinhardti üüriliśena registreeritud, on annud üles, et ta on sündinud 12-dal nowembril tuhatühekşasadaüks. Kas soowite weel selgemat tõendust, et selle mehe õige nimi ei ole doktor Kaiserlien, waid et ta seda ainult mängib?"

„Te näite juba täna tubli töö ära teinud olewat", sõnas doktor Kaiserlien tunnustawalt. Ja see wastusest põiklemine naissekretäri asjalikkudele wäidetele tähendas, et ta pidas esitatud argumente küllaldasteks.

„Jah", kostis Ina lühidalt ja tuli kangekaelselt oma nõuande juure tagasi: „Politseil oleks aga sarnase asja selgitamine märksa kergem kui teil wõi mul."

Mõne aja nad waikisid. Kõrwallaudades kõliseśid klaasid, kõlas naeru. Kaiserlien soowis, et ta nüüd oma järwe-äärse suwila töötoas wõiks kõndida edasi-tagasi, et head nõu leida...

Ta silmitses Ina Heldti, kelle pilk läbi akna liikumatult oli sihitud jaamahoone igawale esipoolele. Haawata ta oma naissekretäri nõuande tagasilükkamise näol mingil moel ei tahtnud. Aga ta oli ka otsustanud toime tulla ilma politsei abita; sellest Ina pidi saama aru pahandamata.

„Waheşt tasuks käia ära adwokaatide Wogti ja Arnheimeri juures", tähendas Kaiserlien huupi, et sundida Inat wastama.

„Asjata!" kostis naissekretär sõnaahtralt.

„Neilt wõiks saada teada mõnd kelmide isikukirjelduse kohta ometi, millega siis oleks waheşt midagi peale hakata. Ja ühes asjas mul pole ka weel selgust. Eks adwokaadid Wogt ja Arnheimer pidanud märkama, et mõlemad mehed esinewad wale nime all? Kas siin pole teadlikult mängitud kokku ka adwokaatidega?"

„Oletage, et lähete täna esimest korda mõne adwokaadi juure", õpetas naissekretär, „ja esitlete end Mülleri wõi Maieri nime all. Ega te ometi arwa, et adwokaat kõigepealt hakkab uurima, kas teie nimi on õige. Kui te end wale nime all olete esitlenud, siis on harilikult kahju selleşt teile, mitte adwokaadile. Olen weendunud, et mitte kumbki adwokaatideşt ei teadnud, et nende wolitajad Stolzenberg ja Kaiserlien esinesid wale nime all."

Ka Kaiserlienile oli wiimaks selge, et sedamoodi kaugele ei olnud jõuda. Kuid ometi pidi midagi sündima. Mingisuguseid niidid pidid wiima kadunud petiste jälile. Ei saanud ju kaduda jäljetult.

Kriminaalromaanid teawad tuhat wõimalust, kuidas saadakse kurjategijaile jälile. Mingi teade, osawalt mõnesse ajalehte paigutatud, mis meelitab kurjategija teokohale; wõi järelekuulamised piirijaamadeşt, mille kohta on arwata, et sealt on läbi sõidetud. Niisugusel juhtumisel pidi muidugi olema wähemalt teada, missuguşt piirijaama petised wõisid eelistada. Tuli ka speditsioonäridest kuulata järele, kas nad pole transporteerinud kohwreid Kanti tänawalt 132 ja Kuurwürsti teelt 140 ning kuhu... Tuhat pisitähja... pisitähja, mis maksaks igatahes raha.

Raha...

Kaiserlien waatas oma rahatasku järele.

Kümmetuhat marka tal oli weel sularaha kaasas, seda ei olnud palju. Sellega ei olnud suurt midagi peale hakata... Kuid õnneks ei mänginud nüüdki raha mingit rolli... Kaiserlienil oli alati oma pangakonto... Pangast tuli raha wälja wõtta... parem weel täna, kui homme.

„Kõige parem oleks, kui sõidan nüüd kohe panka ja warustan ennast weidi sularahaga", ütles ta.

Ina Heldt waatas tähelepanelikult, peaaegu kaastundlikult Kaiserlieni otsa.

„Tahate nüüd minna panka?"

„Jah. Kui käia kähku, siis jõuab seda weel teha."

„Kas pean teid saatma?" küsis Ina.

See kõlas koomiliselt, nii, nagu usuks Ina, et Kaiserlien ei tule käiguga toime.

„Ei ole tarwis", lükkas Kaiserlien pakkumise sõbralikult, kuid kindlalt tagasi. „Kui soowiksite tänase pealelõunaku oma wanematega mööda saata, siis mul ei oleks selle wastu midagi", lisas ta lahkelt juure. „Ainult tahaksin teid paluda, et tuleksite kella kuue paiku tagasi sellesse hotelli siia, et homse tegewuse kawa üle läbi rääkida."

Teine peatükk.

1.

Hotellist kuni Potsdami wäljakuni Ina Heldtil ja Kaiserlienil oli üks tee. Sealt nende teed läksid lahku. Ina sõitis maa-aluse raudteega Schönhausi allee sihis, kus tema wanemad elasid, Kaiserlien Wittenbergi wäljaku suunas, kuna tema pank asus Baieri wäljaku lähedal.

Kui Kaiserlien astus pangaruumidesse, puudus mõni minut üheşt. Teda wõttis wastu ametniku waenlik pilk, mis umbes ütles: sa oleksid wõinud walida ka mõistlikuma aja oma asjaõienduseks; nüüd, ole lahke, tee kähku!

Järgneb.

Narvalase elamusi punases Piiteris.

Gorohovaja korgikambris.

Sattusime Gorohovaja 2 „koorekihi“ hulka — Omapärased ülekuulamised. — Süüdistusakt, millest süüdistataval aimugi pole. — Kamber № 16. — Piinarikkad tunnid. — Üleviimine „Spalernajasse“. —Mängin kaasa „52 protsessis.“ — Saatus on veel kord armuline.

Piinakambris.

Gorohowajal asetati mind esmalt üldk mbri, kus istusid ainult mehed. Nägin kohe, et olin sattunud Gorohowaja „koorekihi“ hulka: siin olid juba suuremad sellad, kontrrewolutsionäärid ja spioonid. See äratundmine mõjus masendawalt, lõi meeleolu kohe allapoole nulli.

Sama päewa õhtul wiidi mind ülekuulamisele. Loeti ette pikk süüdistusakt, millest ma wäga mähe aru sain, — niiwõrt palju oli sinna kuhjatud igasugust materjali, fakte ja oletusi, millest mul aimugi polnud, — ja kästi sellele alla kirjutada. Seda ma muidugi ei t inud. „No küll me näemel“ ütles „kohtuuurija“, punnisilmadega juut, kergesti ärrituw ja isegi märatsew tüüp: „Teiesugustega tuleb juba teistwiisi rääkida!“ Kohe käsutas ta, et mind paigutataks

kamber nr. 16.

Kohtusin, sest olin kuulnud, et see kamber on tsheka ohwrite põrgu, kus inimestelt wälja piaistatakse köit, mis piinajaile masalik. Ent parata polnud midagi, tuli ka see number läbi teha.

Kamber nr. 16 seinad olid wooderdatud korgiga, et sumbutada igasugust heli. Suuruselt oli see kamber nii wäike, et seal inimene end mingil moel wälja sirutada ei saanud. Wõimata oli täitsa püsti seista, samuti ka lamada. Terwe aeg tuli olla kõwerdatud asendis. Ka ei tulnud kambrisse

kusagilt wärsket õhku:

ta oli täiesti õhukindel.

Esimese tunni jooksul ei saanud suurt arugi, et wiibimine seal oleks eriti piinarikas. Kuid warsti hakkasin tundma selle kuratliku kambri piinawat mõju. Liikmeid wälja sirutada ei saanud ja juba see paljas teadmine oli piinaw. Kõige hullemaks osutus aga see, et kambris hakkas kõlbulik õhk otsa lõppema. Minut-minutilt läks olukord ühe raskemaks, — warsti hakkasin juba õhku ahmima. Pea kohises, meelekohtades tuksus,

higi woolas ojana.

Karjusin, et kamber awataks, ent tagajärjeta. Kaua see piin kestis, seda ei mäleta, sest minestasin ja tulin meelemärkusele juba teises, üldkambris, kuhu olin toimetatud. Mulle walati külma wett pähe ja wiidi siis jälle ülekuulamisele. Tuikusin ja seisin waewu julul.

„Noh, kas räägite nüüd teist juttu?“ küsis kohtu-uurija hirwitades. Ei wastanud midagi, olin otsustanud neile mitte mingil tingimusel järele anda. Nii ei saanud nad mind ka seekord sundida allakirjutamisele.

Ülekuulamise järele, mis ei annud mingeid tulemusi, kuna ma ei teadnud endal mingit süüd olewat, liiategi weel salakuulamises, wiidi mind üldkambrisse tagasi. Ootasin seal hirmuga uut ülekuulamist, kartes jälle sattuda piinakambri, kuid enam mind üle ei kuulatud. Nähtawasti oli tuldud arusaamisele, et minu isik on neile protsessi lawastamisel kõrwalise tähtsusega.

Järgmisel päewal wiidi mind ära. Alul arwasin, et mahalaskmisele, kuid see kartus osutus alusetuks. Hingasin kergendatult, kui

Spalernaja wangla

wärawad lõödi kinni mu seljataga. Teadsin, et mu elukäünal wõis põleda weel edasi. Kauaks, selle üle ma pead ei murdnudki, — olin rõõmus, et ta mul weel üldse „olemas oli“.

Ehituselt oli Spalernaja wangla omapärane. Suurem osa wangikambreid asus teisel ja kolmandal korral ja neisse pääses rõdult, mis ulatus üle hoone pikkuse; rõdud olid trellitatud. Kolmanda korra rõdult, minu kinniistumise ajal,

wiskus alla üks wang,

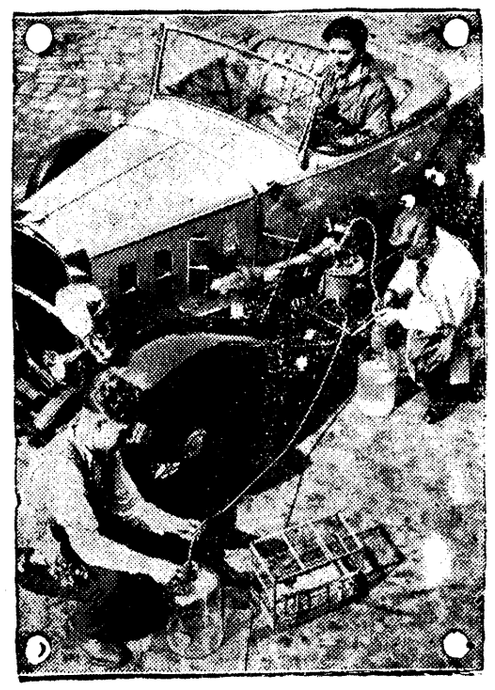
keda parajasti wiidi ülekuulamisele, — nähtawasti eelistas ta surma piinarikkale ülekuulamisele ja pinnimisele.

Spalernajas paigutati mind üldkambri, kus istus palju eestlasi, „tegelasi“ kurituulsas 52 protsessis, arwult 12—15 inimest, teiste hulgas Walde-Riiman-Wesfart, siis weel keegi professor (nime olen ära unustanud).

See kurituulus protsess läks mul maksma 6 kuud kinniistumist. Tänasin saatust, et pääsesin nii kergelt. Teistel läks palju räbalamini,

13 inimest mõisteti surma,

kümned sunnitööle ja wangilaagritesse. Ent see kinniistumine Spalernajal, kuigi ainult pool aastat, mõjus mu närwidele ja terwisele nii, et tulin sealt wälja hoopis teise inimesena.



Autolegi gaasimask.

Keemikud on asunud wõitlusesse autode kahjulikkude gaasidega tekitamisega. Katsetel sel alal on keemikud katseauto warustanud erilise gaasimaskiga, s. o. filter, millest enne õhkupääsemist mootoris tekkiwad kahjulikud gaasid läbi lähewad. Pildil on sarnased katsed käimas. Katsekupli all on kanaaria lind ja hiir.

Protokoll märgib eksimusi...

Üks lõi jalaga kõhtu, teine sülgas näkku. Kose walla elanikkude Andrei Sõrowi ja Jewdokia Semjonowi läbisaamine pole sugugi hea. Lõpmata kohtustäimised ja omawahelised nääklemised on nende wahekorra wiinud noaterale. Neil päewil oli nende wahel jälle ägedam arwete-õiendamine. Kuidas lugu juhtus, pole teada, kuid hiljem teatas Jewdokia Semjonow ametiwõimudele, et Andrei Sõrow olewat löönud talle jalaga kõhtu, kuna A. Sõrow omakord süüdistab J. Semjonowit selles, et naine olewat sülganud talle näkku. Asi läheb jälle kohtu lahendada.

Joowad ja mürgeldawad. Narwas ilmusid joobnult awalikku kohta Karl Rihland, Rudolf Metsis ja Pawel Medkudew ning wiinastunult ritkusid rahu Aleksander Muuga, Konstantin Kuiwa, Aleksander Õunapuu, Nikolai Tihomirow ja Feodor Smirnow. — N.-Jõesuus toimetati joobnult arestimajja Matti Semjonow, Ado Walgepea, Nikolai Sergejew, Madis Einstein, Gustaw Remmel, Nikolai Lukjanow, August Puusepp ja Aleksander Piilberg. — Jõhwi alewis wõeti wahi alla joobnud olekus tänawale ilmumise pärast Järwe wallas elutsewad Johannes Samuel, Eduard Teiwas, Anton Oja ja Rudolf Räästas ning Jõhwi walla elanikud Richard Metsküla ja Dimitri Guljajew. — Skarjatinas mürgeldasid joobnult Peeter Sudakow, Iwan Rasumow, Sergei Lebetkin, Mihail Krosnow, Iwan Lapatkin, Mihail, Iwan ja Wladimir Poljakowid. — Kose wallas ritkusid joobnult rahu Iwan Melnikow, Peeter Krasowski, Iwan Glubnitsew ja Serafima Selewerstow. — Waskmarwas toimetati politsei soolaputkasse wiinawäsimust puhkama Wasili ja Iwan Labakinid ja Aleksander Surow. — Kindla elukohata Aleksander Preits wõeti joobnult Narwas wahi alla. — Kiwiõli põlewkiwikaewanduses mürgeldasid ja ritkusid rahu Nikolai Bogomolenkow, Nikolai Kalip ja Nikolai Iwanow.

Ähwardas naist. Narwa lähedal asuwas Joala mõisas elutsew Alma Kertner süüdistab samas elutsewat Oswald Rennebergi sõnadega ähwardamises.

Könnitee oli rohtunud. Wastutusele wõetakse narwalane Jakob Kreutzer, kuna ta pidas oma majaesist könniteed rohtunult.

Jänes jõitis jänesena ja Rebane oli kaasas. Narwa — Tallinna wahel tabati reisijaterongil piletita sõitja Albert Jänes, kelle elukoht Pada wallas. Samal rongil tabati weel jänestena Herbert Rebane, kelle elukoht Rakweres, Tudulinna wallas elutsew Friedrich Asmen ja Aleksander Suurmägi, Waiwara wallas.

Wend Joosep tegi kurja. Kiwiõli põlewkiwikaewanduses elutsewate wendade Joosep ja Hugo Kompuste wahekord pole see, mis taolema peaks. Lõpmata omawahelised nägelemised ja kohtuskäimised on wiinud wendade wahekorra „noaterale“. Hiljuti lasi Hugo Kompus protokolli teha Joosepile seepärast, et wiimane niitis omawolilisel rohtu tema heinamaalt. Kohus peab nüüd otsustama kummal neist on õigus. — omawolilises heinaniitmises süüdistab ka Auwere-Joala walla elanik Aleksander Walk Jakob Luigast. Pealegi olewat J. Luigas heinamaa omanikkn sõimanud ja ähwardanud, kui see tuli teda keelama. — Jisaku walla talunik Maria Rebina oli ilma tema sugulase Rudolf Rebina nõusolekuta lubanud naabrielanikul Albert Sabolotnal niita temale kuuluwat heinamaad. Heinamaa omanik süüdistab ka A. Sabolotnat selles, et wiimane teadlikult niitis wõõralt heinamaalt heina. Awaldused protokolliti ja asi läheb kohtu lahendada.

Taawet Sinderbu.

Päevapudemeid.

Kriisiaeg.

Elan wäikesel wiisil moapagulase elu ja mõtlen kaasaegse ilmaelu üle järele.

Nüüd on kriisiajad, ja see onnab ennast eriti tunda maal, sest madalate tu uhindadega sente kokku lüüa on talumehele probleemiks. Kui kaulda ja orwesse wõtta igapäewaseid hindu maal: piim 3—4 snt. liiter, munad 3—4 senti pr., või 100 s. kilogramm jne., siis targab siida täis meie kauroltide nõörim se e — Jõesuus maksab lõuna 90 senti, s mida wõib selle raha e st talumehelt saada!

Nii siis tulud kannatawad kriisi all ja wekslipaber on igapäewaseks asjaks muutunud. Aga nüüd tuleb mulle meelde üks teine nähe ühenduses wekslipaberiga. Meil on teatawasti üks seitsus, kes riigikogus kaitseb maarahwa huwisid. Need on maahääle tegijad parteiliidrid, kes teeniwad tosinatel kohtadel kokku sadu tuhandeid kuus, oma raha hoiavad wälismaa pankades, aga kodumaal diskonteeriwad **weksleid**, sest nii wõiwat lihtsurelikule selgeks teha, kui raske on kriisiajal, nii et keegi ei pääse wekslipanketi lawiinist...

Nii, armas maarahwas ja sinu kõrged juhid! O sancta simplicitas!

Kroon ja palgaline.

Omawahel öeldud: jutud krooni langemisest pole weel lõppenud ning kõneldakse weenwalt, et mõne kuu pärast...

Riigikassa on äärmiselt raskes seisukorras, nii kõneldakse, ja paratamatu järeldus on palkade kärpimine. Kuulsin, kuidas keegi riigiametnik seletas palkade alandamise kniwe: esiteks hakati pensionirahadega, siis wõeti palgast protsente maha, nüüd wõetakse jälle 10% ja siis kukub kroon... ning waene ametnik ei saa arugi, kuidas palgad wiidud „wajalisele“ tasemele.

Politika...

Meie ülimodern demokraatia näib awalduwat sügawas politiseerumises. Politiikata ja politikat tegemata ei saada meil kaasajal enam kuski läbi, olgu siin mängus saadiku, pangahärra, koolidirektori, arweametniku ja wõib-olla kas wõi mustusewedaja koht. Igalpool tuleb wajutada õiget nuppu, et tagajärgi oleks. Kuid miite ainult kohtade soetamisel waid ka kõikjal mujal domineerib meil „poliitika“, kunstis, kirjanduses, koolis, ja isegi ülikoolis audoktorite walimist juhib politikameel. Niiwiisi edasi minnes pole wist enam kaugel aeg, mil iga kodaniku eluawaldus nõuab poliitilist kombineerimiswõimet.

Kroonukarskus ja büroosport.

Kaks ideelist liikumist meil on oma bürokraatlikus sõiduwees sattunud ummikusse. Karskusliit peab ülal suurt palgalisperet, instruktorid rändawad maal ringi, kongressil räägitakse raskeid sõnu ning kohalikkelt karskusseltsidelt pressitakse wanu wõlgu, kuid tõelise **karskustöö** edu me ei märka. Narwa-Jõesuu karskusselts „Kalju“ ootab pristawit, kes kohapealse **ainsa** rahwamaja ära müüks karskusliidu nõudel, kes selle **riigiraha** aastaid tagasi jõesuulastele andnud, kuid kellel nüüd toetiste kärpimisel näpud hakkawad põhja puutuma ja sel moel mõni **ametnik** leiwata jääda ja „karskustöö“ kannatada wõib. Milles see karskustöö seisab, mida liit teeb, on paljudel tume. N.-Jõesuu karskusselts teab näiteks liidust niipalju, kuiwõrt asi puutub liiduliikmemaksu ja oksjonisse. See on kõik „kontakt“ liidu ja seltsi wahel. Liidu palgalisi ideede lewitajaid pole aastaid enam nähtud. Neil on wist büroolaua taga niigi palju tööd.

Samas sihis nagu karskusliit, näib tegutsewat ka meie **spordiliikumist** juhtiw asutis — Ekraweliit. See organ on muutunud paigaks, kuhu pääsemiseks tehakse igasugu poliitikat, tarwitatakse wõtteid, et aga **omamehi** kohtadele saada. Niisugune nähe on ilmunud wiimasel ajal Ekraweliidu juhatuse walimisel. Kõrwaline küsimus on, mida wõidab seeläbi sport. Tõsiasi on aga see, et meie spordi- ja kehakultuuri liikumine käib niiwiisi ajalikku kaduteed ja lõppeks jääb meile waid büroosport aktikaante ja nelja seina wahele.

Nii on need kõrged ideed ja tegelik elu...

Taawet Sinderbu.

Vabadussõjalased Tapal.

Üle 3000 osawõtja — Päev möödus ülevas meeleolus ja üldises vaimustuses.

Kokkupõrkeid vahelesegajatega-liinimeestega.

(Oma erikirjasaatjalt.)

Tapal Peale kolmetunnilist warahommikust raudruunal muramist saabusime kohale. Tinahallid, sünged pilwerünkad olid kerkinud taewakummile ja peent wihma piserdas waguniaknaile, kui wälisime rongist. Orkester jaamaesisel mängis terwitusmarssi. „Tere tulemast, Narwa kaaswõitlejad“, müriesid hüüded. Kõikjal meeleolu ülew. Nabedad lillamütsilised kooliplikad kinnitasid agaralt lilletropse saabujaile rinda. — Enne meid oli juba kohal osa Narwa wabadussõjalasi, kes saabusid eelmisel päewal jalgratastel. Samuti oli näha liikumas Tartu kaaswõitlejaid, kõik juba enamwähem kodunenud. Südamlikud käepigistused. Mõni leidis oma endise lahingukaaslase, kümmekonna aastate järgi wõib olla juba ununenud kaewikusõbra, kellega käidud läbi sõjatulest, jagatud wennalikult häid ja halbu hetki. Ja neid möödunud aegu meenudes, tundub jälle nii lähedasena see, kellega ühiselt on tulnud kü'g-külje wastas wõidelda oma ja kogu rahwa olemasolu ning wabaduse nimel.

Tapa.

See tilluke, kuid suure kuulsusega worstilinn suikus alles hommikuunes, kui läbistasime orkestri saatel linna, siirdudes tuletõrje-seltsi aeda. Siin terwitas saabunuid Tapa wabadussõjalaste liidu esindaja adw. **Waher**. Kella 10 paiku hommikul algas alles tõeline rahwarändamine Tapa linna. Iga hetk tõi juure inimesi: rongidel, autodel, jalgratastel, jala. Muidu waikne Tapa nagu oleks äkki muutunud mõne suurlinna elawa liikumisega keskuseks. Ka ilm muutus äkki, häibusid pilwerünkad ja kõrwetaw päikeseketas pääsis wõimule. Kella 10-neks kogusid kohal olewad liidud raudteejaama taha, Jaoma tänawa otsa, wastu mõtma wiimaseid saabujaid. Tallinna liit jõudis kohale hommikuse postrongiga, kaasas kaks orkestrit, samuti Paide liit oma orkestriga. Pisut üle $^1/_2$11 alustasid liidud nelja orkestri saatel rongikäiku läbi linna järjekorras: Tallinna ja Harjumaa liidud, lipuga kõige ees, seejärele Narwa ja Wirumaa liidud, Paide linna ja Järwamaa liidud, Wiljandi ning Wiljandimaa liidud jne. Ligi

1$^1/_2$ kilomeetri ulatuw rongikäik

suundus tuletõrje-seltsi aeda. Nii laugele, kui silm küünis, näha polnud muud, kui waid rütmis liiklemat peademeri. Hallhabemik, säärsaabastes talutaat, kõrwuti näpitsprille kandwa kõrgema ametnikuga marssisid siin külg külje kõrwal, hinges ühesuguseid soowid, ühesuguseid sihid ja aateid, nagu siis...

Tapa oli wiimseni wäljas.

Rongikäigu möödumisel piki teeweeri lainetas rahwameri. Raudteejaama tagune kaseallee tulwil inimesi, nii et waewalt leiad läbi teed. Lähedal asuwate majade ustel-akendel peadekogud. Loobiti lilli, terwituseks wiibutati lübaraid.

Kalmistul.

Tuletõrje awaras aias riwistusid Wabadussõjalased, üldarwult umbes paartuhat, nelinurgeti, kust marsiti orkestrite saatel Tapa wene kalmistule langenud kaaswõitlejate hauale.

„...andku Jumal rahu neile, kes läinud kodumulda puhkama“! Õpetaja **Hanson** tuletas meele kadunute koduarmastust ja kohusetruudust. Orkester mängis „Ligemal Jumal Sul'“ wene preestri **Ustawi** sõnad: „Terwitada wõime waid neid, kes tulnud tagasi lahinguwäljalt terwetena, kuid teist, kes te puhkate siin, jäägu igawene mälestus põlwest-põlwe“, lõikasid waluisalt nutwate omaste sügamesse.

„Kui eesti mehed ja naised wõtsid wastu meid lilledega, siis ei kuulu need meile, waid teile, kes te siin puhkate, waprad kotkad,“ ütles neid sõnu Kestliidu abiesimees A. **Sirk**, puistates lilli langenud kangelaste kalmukünkale. Teisal pidas langenute haual kõne kestliidu abiesimees ja Narwa liidu esimees K. **Podrätsik**.

Kell 1 p. l. oli

paraad linna turuplatsil

Paraadi wõtuis wastu wabadussõjaaegne kaitseminister ja wabadussõjalaste kestliidu esimees kindr. A. **Larka**, kes selgitas wabadussõjalaste tuleku põhjust Tapale. „Meil pole enam rahwast, ta ütles, „meie poliitilist elu juhiwad ütlstud parteide wäljawalitud; parteid tülitsewad alalõpmata. Mis jääb rahwale weel üle — ainult hääletada ja maksta maksu. Peame lõpetama selle olukorra“.

Kaitseministri nimel andis suusõnal terwituse üle 1. soomusrongide rüg ü em kol. **Tollo**, samuti soomusrongide rügemendi poolt. Tapa omawalitsuse nimel terwitas linnapea **Rähn**. Kohaliku naiskodukaitse esindajana andis lillekimbu ning pidas sütitawa kõne pr. **Paawer**.

Igale terwitusele järgnes riwis seiswalt paarituhandepealiselt wabadussõjalaste perelt

müriew aplaus ja elaguhüüded.

Kirjalikke terwitusi 1. diw. ülemalt kindr. A **Tõnissonilt**, 3. diw. ülemalt, eesti isamaaliselt ühingult, wigast. sõjameeste ühingu Tartu osakonnalt j. t.

Wabaõhuaktus Männikumäel

kujunes jõuliseks poliitiliseks aktsiooniks proeguse parteilise oligarhia wastu.

Männiku mäel oli maantee weerele püstitatud soomusrongi waatetornidest awarad auwärawad, kaunistatud roheli sega ning eesti ja soome lippudega. Alu oli küll arwata, et wabadussõjalaste päewa puhul sõidab Tapale suuremal arwul wennasmaa wabadussõjalisi — rintamamiehet (wäerinnamehed), ent neid saabus waid kaks.

Kõrge, kuiw männimets pakkus wilus puhkust wäsinud jalgele. Mäeharjale oli püstitatud 6-ruuporline waljuhäälduja wärske kuuseroheliisega kaunistatud kõnetooli weere.

Kestliidu juhatuse liige P. **Telg** kõneles teemil „Miks on wabadussõjalased erakondade põhiseaduse muutmise kawa wastu.“ Praegune põhiseaduse muutmise kawa, olewat nigel wärdjas. Wabadussõjalased kutsuwad üles kogu iseseiswalt mõtlewa rahwa, et tagasi tõrjuda selle pealesurutawa wärdja.

Sellele järgnes kestliidu abiesimehe A. **Sirgi** kõne teemil „Wabadussõjalaste liikumine praeguse poliitilise olukorra terwendajana“.

Sotsialistlik löögirühm tegutseb.

Waewalt sai A. Sirgi kõne alata, kui osa kuulajaskonnas tekkis segadus. Üks wahelesegajaist toimetati jalamaid platsilt ära. Umbes kõne kestpaiku tekkis suurem rüsin rahwa seas mäeweerel. Kolmneli sotsialisti pages läbi metsa maanteele. Neile

jooksis järgi wabadussõjalasi.

Teel sattus üks põgenejaist linnast tulewa wabadussõjalasega kohakuti, kes rewolwriga käsutas põgenejat jääma seisma. Wahejuhtumist likwideerima tõtanud politseijõuk oli peaaegu wõimatu, et rahustada wabadussõjalasi, kes judsid juba tubli „nahatäie“ anda tabatule. Politsei walwe all toimetati mees politseijaoskonda. Teine wahejuhtum leidis aset weidi hiljem. Wabadussõjalased tabasid mürgeldegijate peamehe end. rkl. Pesuri, kes aga politsei kaitse all pääses terwe nahaga karistajate küüsist. Kolmat korda läks rüsin lahti koosoleku platsist eemal metsas, kuid seepeale jäi kõik waikseks.

Rahurikkujaist 5 isikut wõeti wahi alla.

Nagu hiljem selgus, oli üks põgenejaist kahuhirmus kaotanud oma pükse ja mütsi, teine jälle rahataku. Teati kõneleda, et wabadussõjalaste päewaks oli Tallinnast kohale komandeeritud 21 Joonase meest, peale selle olid kohal weel Rakwere ja kohalised punased mürtsutegijad. Meestel oli kawatsus levitada ka punast propagandakirjandust. Ütsikuid lehti leiti hiljem lõmingu koha lähedalt põõsa alt. Lendlehed olid paljundatud shapirograafil ja sisaldasid tawaliisi kommunistlikke lööklauseid. Ka olewat pealinna mürgeldajatel olnud kaasas pisargaasi-pomme, mida aga ei tarwitatud.

Koosoleku lõpusõna ütles kestliidu juhatuse liige P. Telg, kes konstateeris, et wabadussõjalaste päewal ei lastud lendu ainuisiki kelkiwat sõna, ei demagoogilist mõtet. Müriew kolmekordne elagu-hüüe oli lõpuakordiks päewa ametlikule kawale. Seepeale walgus osa wabadussõjalasi linna tagasi, et samal õhtul sõita weel koju, teine osa jäi lõbutsema Männikumäele rahwapeole.

Ber-lun.

Poola protesteerib.

Warsawis pandi toime suur meeleawalduskoosolek protestiks Saksa nõudmiste wastu Poola läänepiiride muutmise asjus. Koosolekust wõttis osa umbes 50.000 isikut. Kõnedega esinesid Janta-Polozynski, tööliste ja noorsoo organisatsioonide esindajad. Wõeti wastu wäga äge resolutsioon, milles öeldakse: „Meie murrame maha üksmeelselt iga käe, mis end sirutab, et puutuda meie piire.“

Weel pole hilja uuendada „Alutaguse Elu“ tellimist 15. juulist.

Narva linnavalitsus vajab Narva linna ühisgümnaasiumile

inspektorit.

Tempelmaksustatud soowiawaldused ühes lühikese eluloo ja teenistuse kirjeldusega ning õppejõudude teenistuse seaduse §§ 2 ja 3 ettenähtud dokumentidega esitada linnakooliwalitsusele hiljemalt 30. juuliks s. a. walimist toimetab Narwa linnawolikogu linna raekojas alates 4. augustist s. a.

Isiklik ilmumine walimisele pole wajalik.

Kooliwalitsus.

Teadaanne.

Narwa Linnawalitsuse Majanduse osak. teatab, et **Tallinna mnt. osa Peetri turult kuni Suur-Kreenholmi prospektini** on sillutustööde tõttu **aiutiselt liikumiseks suletud.**

N. L. W. Majanduse osak.

Avatud kohvik, kondiitri- ja pagariäri

Narwas, Posti tän. 65.

Alati saadawal **värsk ja asjatundlikult** walmistatud kaupa.
Austusega **J. Sõpsaka**, omanik.

Kavila „Huene“

Narva-Jõesuus, Luha ja Pargi tän. nurgal.

Ravitakse igasugu **naishaigusi,**

reumat, ishiast, gichti, liikmereumat, mitmesugu kondihaigusi:

konditilisikust, üldist kondistumist, lõikuse tagajärgi, luumurde tagajärgi, südame- ja närvihaigusi. Haigeid koheldakse suurima helluse ja südamlikkusega. Hra Huene ühes abikaasaga on ise hommikust õhtuni haigeid põetamas.

Hra Huene kauaaegne kogemus oma erialal on taganud tööle häid tulemusi.

Pansion „ORU“

Narva-Jõesuu, Vabaduse tän. 20.

Maitsevad lõunad

mõõdukate hindadega. Saadaval ka õhuküllased

möbleeritud toad

Kõige austusega omanik E. JÜRSS.

Dr. SALTSMANNI VESIRAVILA

NARWA-JÕESUU, MERE TÄN. Nr. 6.
Telefon 26.

Igasugu vannid.

Eriti head MUDA- ja SÖEHAPEWANNID, DUSHID „CHARCOT“, massash, arstiline wõimlemine ja elektriseerimine. Suure eduga rawitakse SÜDAME- ja NÄRWIHAIGUSI (ishiast, neurastheniat), REUMAT, KONDIHAIGUSI, gichti, liigraswumist ja NAISHAIGUSI.

Narva Majaomanike Pank

Annab laenusid majade, kaupade ja wekslite kindlustustel

Võtab raha hoiule ajakohaste protsentidega ja toimetab kõiki muid panga operatsioone.

Narva, Peetri plats 2, telef. 268 (omas majas).

Aurulaevandus A. Kotschnew

Narva — Narva-Jõesuu

Aurulaewa sõiduplaan 5. juunist kuni muutmiseni.

Äripäewadel

Narva-Jõesuust:	Narvast:
kell 6.45 h.	kell 8.40 h.
7.50 h.	„ 11.30 h.
10.45 h.	„ 14.15 p.l.
12.45 l.	„ 15.30 p.l.
„ 16.20 p.l.	„ 17.50* õ.
„ 20.30 õ.	„ 21.40 õ.

* Laupäewadel ja pühade eelpäewadel kell 18.

Pühap. ja pühadel

Narva-Jõesuust:	Narvast:
kell 7.30 h.	kell 8.45 h.
„ 8.30 h.	„ 10.— h.
„ 9.50*	„ 11.—*
„ 11.10 h.	„ 12.20 p.
„ 12.45 p.	„ 14.15 p.l.
„ 14.30*	„ 15.35*
„ 16.30 p.l.	„ 17.35 p.l.
„ 18.15 õ.	„ 19.20 õ.
„ 19.— õ.	„ 20.10 õ.
„ 20.30 õ.	„ 21.35 õ.
„ 21.30*	„ 22.35*
„ 22.45*	„ 23.50*

* Ainult hea ilmaga 23. juunist kuni 10. augustini.

Dr. Maria Heinrichsen-Kuusin

Nais-, sugu ja sisehaigused vastuvõtmine juuli ja augusti kuus **ainult Kreenholmi haiglas** igapäev kella 12—1 ja 5—6.

ESIMESE-JÄRGU PANSION

„FRIDAU“

N.-Jõesuu, Karja tän. 14.

Mugawad, päiksepaisteliised maitsekalt sisustatud **toad** ühes **täieliku pansioniga.** Köök vilunud koka juhatusel. Üüritakse kogu hooajaks, kuuks või öö-päevaks.

HINNAD MÕÕDUKAD.

„RIVIERA“ N.-JÕESUU, VABADUSE T. № 35 (pargi nurgal).

PANSION

Päikse- ja õhuküllased, mugavalt sisustatud toad öö-päevaks, nädalaks, kuuviisi või kogu sesooniks **kostiga ja ilma.**

Üksi kult **hommiku-, lõuna- ja õhtusöögid.**

Köök vilunud pealinna koka juhtimisel. Külalistel kasutada AVAR AED. Minuti tee mereranda, lähedal kuursaal ja park. Pühapäeviti Narvast kuurorti sõitjaile lõunad mõõdukate hindadega.

Autobussi suwine sõiduplaan

11. juunist kuni muutmiseni.

Peetri pl. — Torni pl. — Linavabriku värav.

Äripäewadel		Pühapäewadel ja pühadel	
Peetri pl.	**Linavabrik**	**Peetri pl.**	**Linavabrik**
Kell 7.55	kell 8.30	kell 9.15	kell 9.30
„ 10.	„ 10.30	„ 13.50	„ 14.—
„ 16.45	„ 17.15	„ 20.	„ 20. 0
„ *13.50	„ 14.		

* Ainult laupäewadel.

Peetri pl. — Hermanni tn. — Vestervalli tn. — Kraavi tn. — Lai tn.— Sepa tn.— Surnuaia tn.— Siivertsi surnuaed (Peetri kog.)

Pühapäewadel ja pühadel

Peetri pl.	Siivertsi
kell 9.45	kell 10
„ 12.45	„ 13
„ 14.30	„ 15

Ainult heade ilmadega. Surnuaia pühadel wahetpidamata ühendus. Tarwiduse korral lisasõidud wäljaspool sõiduplaani.

Peetri pl. — Kreenholm — Kulgu sadam.

Äripäewadel		Pühapäewadel	
Peetri pl.	**Kulgu s.**	**Peetri pl.**	**Kulgu s.**
kell 13.45	kell 14.	kell 8.45	kell 9.

Peetri pl. — Kreenholm

Äripäewadel		Pühapäewadel	
Peetri pl.	**Kreenholm**	**Peetri pl.**	**Kreenholm**
kell 13.45	kell 14.05	kell 8.45	kell 9.05

23. juunist kuni muutmiseni.

Raudtee jaam — Peetri pl. — Laeva sadam.

Raudteejaamast	Laeva sadamast
kell 7.50	kell 21.35
„ 13.45	
„ 20.35	

Liinipidaja **J Paap** Kõnetr. Nr. 10.

Dr. C. Becker.

Tel. 195.

Erahaigete vastuvõtmine **suvel** 13. juunist 13. augustini **Kreenholmi haigemajas** äripäevadel 12—1 ja 5—6, peale laupäeva **Narva-Jõesuus** Dr. E. Salzmanni sanatoriumis laupäeval 18, 25 juunil; 6., 13. augustil 5—6 Tel. 36. **Juulikuus** vastuvõtmine **ainult Narva-Jõesuus** 12—1, peale laupäeva.

Wastutaw toimetaja Hans Lill

K.-Ü. „Põhja Eesti „trükk. 1932.

Wäljaandja K-Ü „Põhja-Eesti“