Ilmub 2 korda nädalas, kolmap. ja laupäeval
Toimetus ja talitus
Jõhvis
Turuplats Nr. 1.
Kõnetraat nr. 4.
Toimetaja kõnetunnid kella 11—1.
Talitus avatud 9—6.
Kuulutuste hinnad:
Veeru millimeeter kuulutusküljel 3 snt. eesküljel 10 senti, tekstis 12 senti

ALUTAGUSE ELU

Jõhvi ja Alutaguse häälekandja

Üksik number 5 senti.
Tellimishind postiga:
1 kuu — 40 senti, 3 kuud — 125 senti, 6 kuud — 280 senti ja aastaks — 450 snt.
Välismaale poole kallim
Tellimisi võtavad vastu kõik postkontorid ja postiagentuurid.

Nr. 19 (48). Jõhwis, kolmapäewal, 8. märtsil 1933. a. IV. aastakäik

Algus ärtp. kell 5 õhtu., pühapäev. kell 3 p. l. | Kino „KOIT" Kõnetraat 4 | Pääsetähed 10—50 s. Kassa avatud pool tundi enne algust

6. märtsil ja edasi. Esietenduseks kõmurikkamald helifilme vene rahva elust.
Parim hoosja eeskava! Kuulsa vene lavastaja V. Turschansky lavastus.
Peaosades: Hans A. v. Schlettov, Lillian Hell-Davis ja Boris de Fass.
„STENKA RASIN"
Vene rahva lööklaulud huulsa Doni KASAKATEKOORI poolt dirishendi SERGEI JAROFFI juhatusel.
Film oma mängu ja põnevusega ning vene lauude ja muusikaga jätab varju kõik seni nähtud.
II LISAEESKAVA. II. LISAEESKAVA

Majaomanikkude panga üksmeelne peakoosolek.

Panka on juhitud suure asjatundlikkusega.

Pühapäewal oli Peetri tuletõrje seltsi saalis Narwa Majaomanikkude panga peakoosolek, mis kestis kõigest 1½ tundi üksmeelses panga tegewuse arutlemises ja tarwilikkude walimiste läbiwiimiseks.

Koosolekut juhatas notar J. Hansing protokollis W. Lepp. Wälisrewisjonikomisjoni protokollist, mis koosoleku alul ette loeti ja läinud aasta tegewusaruandest selgus, et panga tegewus waatamata raskele kriisiaastale on olnud siiski wäga edukas ja pank on töötanud rahulolewate tagajärgedega. Sunduslik wälisrewisjon kinnitab, et panka on juhitud suure hoolsuse ning asjatundlikkusega. Pangal on õnnestunud ka raskel aastal nii korraldada laenude wäljaandmist kohalikkudele majandusringkondadele, et pangal ei ole tekkinud kinnikülmanud laene, mille kiire kättesaamine raskendatud oleks.

Läinud aasta läbikäik on olnud 6.568.589.38 krooni, aasta lõpubilansis 531.104.82 krooni ja puhaskasu, peale protesti läinud wekslite ja konto-korrent laenu mahakirjutamist 3.927.67 krooni.

Puhaskasust maksab pank ka käesolewal aastal 8% osakapitali pealt diwidendi, mis on kõrgem määr lubatud osakasust, 20% arwati tagawarakapitali juure 1.000 krooni riigimaksudeks ja 268 krooni ümber jäi juhatuse kasutusse heategewaks otstarbeks. Kuigi Narwa Majaomanikkude pank töötab wiiendat aastat, on selle lühikese aja jooksul pangast kujunenud suurem kohalik rahaasutus.

Panka usaldatakse ja see selgus wäga ilmselt ka peakoosolekul, kus ühtegi nurinat panga tegewuse wastu kuuldawale ei tulnud.

Peakoosolek awaldas üksmeelt ja kiitust nõukogule ja juhatusele möödunud aasta tegewuse ja töö eest.

Käesolewa aasta eelarwe kinnitati 37.905 krooni suuruses, loodetawa ülejäägiga Kr. 2.199.65.

Maksmapandud uue krediit-seaduse nõuete kohaselt parandati ja täiendati põhikirja mitme uue paragrafiga ning pank hakkab 1. juulist alates tegutsema uue põhikirja nõuete kohaselt. Uue krediit-seaduse järele nõutakse, et pangal oleks alati seismas kas omas pangas ehk mõnes riiklikus rahaasutuses suuremad kassatagawarad, hoiusummade omanikke rahuldamiseks.

Et Narwa Majaomanikkude pank on alaliselt pidanud suuremad summad reserwidena ja seega pangal uues seaduses nõuetaw reserw juba olemas, siis ei tee pangale minejid raskusi üleminek uue krediit-seaduse alusele. Ka wõeti panga põhikirja nõudmine, et panga juhatuse liikmed ei wõi omast pangast mingit laenu saada, ega wõi ka juhatuse liikmed kellegile wastutajateks olla.

Panga juhatusest wanuse järele wäljalangenud juhatuse liige wann. adw. August Pahla waliti suure häälteenamusega tagasi kolmeks aastaks.

Panga nõukogusse wanuse järele wäljalangenutest waliti tagasi kauaaegne nõukogu esimees Jakob Weber ja Aleksander Annik ning M. Musta asemele K. Tripstok wäikekaupmeeste ringkonnast. Rewisjonikomisjon waliti tagasi täies koosseisus, kuhu kuuluwad O. Tuisk, J. Priedental, J. Treu ja R. Rebane.

Hädaabitööd Narvas.

Teenistuseta jäi 208 töölist. Tööde jätkamine veel selgumata.

Läinud nädala lõpul peetud Narwa linnawalitsuse koosolekul otsustati ajutiselt panna seisma üle linna kõik hädaabitööd. Põhjuseks on wastawate krediidisummade puudus. Wallandamine tehti töölistele teatawaks reedel, peale töö lõppu. Katkenud hädaabitööde tõttu kaotas ajutiselt teenistuse 160 meestöölist ja 48 naist. Hädaabitööde katkestamisest teatati ka telegrammiga majandusministeeriumile, kust tänini pole wastust saadud.

Ministeeriumist saadud hädaabitööde summad Narwas on juba ammu kulutatud, kuna tööd tehti toetudes ministeeriumi lubadustele, üsna suures ulatuses, juure tööliste arwuga. Raha lõppes juba 13. weebruaril, kuid senini pole uusi summasid hädaabitööde jatkamiseks saadud. Et töölist mitte teenistuseta jätta, linnawalitsus jatkas hädaabitöid oma summadega, lootes, et ministeerium omalt poolt lubatud summad annab. Ministeerium oli määranud Narwa hädaabitööde'ks 50 000 krooni, millest senini on saadud ainult ümmarguselt 20.000 krooni, kusjuures Narwa linnawalitsus oma summadest on ette kulutanud 13 000 krooni. Mõlema see ummik laheneb, peab selguma juba lähemail päevil. Et hädaabitöid jatkata senises ulatuses kuni 15 maini, linn wajab 20.000 krooni.

Praegu on Narwa tööbörsil registreeritud töötutena 321 meest ja 480 naist.

Jõhvis ollakse huvitatud riigikaitsest.

Noore Jõhwi Õhuasjanduse ühingu tegewusest.

Hiljuti tegewusse astunud Jõhwi Õhuasj. ühingu wastu on märgata järjest tõuswat huwi. Nii oli kogunenud ühingu awaloosolekule 14 weebr. kogukas asjasthuwitatute pere. Loengul andis ühingu esimees kol. Koch ladusa ja ümariku ülewaate riigikaitse olukorrast meil ja meie naabreil.

Edaspidi ühingu tegewust on mõeldud jatkata kahes suunas: õhuasj. ja gaasiasj. osakonnas. Gaasiasj. osakonnas awati tegewus A. Ermi loenguga „Kuidas kaitsen end põlengustide wastu".

Kuulutasti Jõhwi õhuasj. ühing lawatseb loengutega esineda ka ümbruskonnas. Peale selle on wõetud tööle awa gaasinäituse ja gaasikursuse korraldamine lähemal ajal.

Suusavõistlused Vaivaras.

Kolmapäewal, 8. märtsil korraldab K.L. Waiwara Malewkond Wniwara algkooli juures Sinimägedel suusawõistlused. Päewa kawas: 10 km. wanadele, 4 km. noortele (alla 17 a.) 3 km. naistele ja 1 km. kodutütardele. Wõistluste lõppedes demonstreeritakse äsjawalminud suusahüppemäelt hüppeid. Ilusad ilmad, päikesest säraw lumi ja loodusilukult ilusad mäed kõidawad suusatajaid. Wõistlustest arwataw osawõtt elaw.

Kommunistide provokatsioon puudustkannatajaile jagatava leivaga Narvas.

Kuuldused koppinud ja halvast viljast leiva küpsetamisest puudustkannatajaile täiesti aluseta.—Põranda-alused ringkonnad töötute hulgas rahulolematust õhutamas.

Hästiriietatud „puudustkannatajad" liikvel.

Wiimastel päewadel Narwas lendu lastud kuulduseid, nagu küpsetataks riigi ladudes koppinud ja halwast wiljast puudustkannatajaile leiba, on osutunud täiesti alusetuiks. Leib, mis jagatakse puudustkannatajaile, on olnud täiesti kõlbulik ja suuremates leiwatarwituse kestustes — toitluspunktides — pole awastatud ühtki juhtumit kõlbmata leiwa kohta. Ka isikud, kes lewitawad sarnaseid kuulduſi, põikawad kõrwale leiwa päritolu selgitamisest, mistõttu kaldutakse arwamisele, et neid kuulduſi lewitatakse kommunistlike ringkondade poolt sihilikult rahulolematuse tekitamiseks puudustkannatajate hulgas.

*

Puudustkannatajaile Narwas jagatakse leiba juba sügisest alates mitme kuu kestel, ilma et wiimase ajani leiwasaajate hulgast oleks tõstetud mingisugustki nurinat leiwa kohta. Meie järelepärimisel weskiomanik J. Laos, kes jahwatab linnale riigirukkist jahu, mis läheb leiwa walmistamiseks puudustkannatajaile, seletas, et

wili on olnud määrtuselt kõigiti inimtoiduks kõlbulik

ja tuleb eitada igasugust wõimalust, nagu satuks rukkist leiwasse usse, tõuke, praht jne. See on juba selle poolest wõimatu, et jahwatusel niisugustest „elukatest" (oletades, et neid leiduks wiljas, mida tuleb kategooriliseit eitada) ei jääks jahwatusel kübetki järele, waid hõõrutaks tolmuks. Jääb üle weel oletus, et tõugud tekiwad jahus kauase seismise juures niiskes hoiukohas. Aga ka see oletus langeb ära, kuna

jahu läheb weskist otsekohe leiwatöötusesse wäikeste partiide kaupa,

kus ta weel enne küpsetamist sõelutakse, nagu see sünnib igas korralikus leiwatöötuses. Jahu leiwatöötuses ei seisa üle mõne päewa, ja selle aja kestes, pealegi talwel, ei wõi tekkida jahusse tõuke, ka mitte isegi pikema-ajalise seismise juures.

Paistab, et kuulduſed inimtoiduks kõlbmata leiwast, mida põhjendatakse koppinud ja halwa wiljaga riigi ladudest, on läbipaistwalt sihilikult, põhjendamata ja oluseta.

Igal juhul wili ja jahu ei wõi anda sarnasteks süüdistusteks põhjust,

mida on eitanud oma seletuses wilja suhtes ametlikult ka majandusministeerium.

Puudustkannatajate jaoks küpsetatawa leiwa suurematels tarwitajatels on linna toitluspunktid. Seal lõigatakse wiiludeks iga päew leiba suurel hulgal, kuid

ühelgi juhtumil ei ole seejuures awastatud leiwa toidukõlbmatus

wõi lohakus küpsetamisel (praht, mustus, tõugud jne. leiwas).

Hästiriietatud „puudustkannatajad" liikwel.

Läinud nädalal ilmus meie lehe toimetusse keegi hästiriietatud noor neiu, kes tõi näha leiwatükki mingi tõugunga ja seletas, et see leib on pärit „Aare" leiwatööstusest, kurjustades: niisugust leiba peawad puudustkannatajad sööma! Leib oli toodud näha toimetusele „lehte panemiseks". Puudulike andmete põhja leiwa päritolu kohta toimetus ei saanud seda teha ja leiwa toojale soowitati pöörata sellekohase awaldusega politsei poole. Nagu selgus, sama neiu oli käinud ründamas mõne päewa eest üht teist kohalikku ajalehte, ja lahkunud sealt wiimaks ähwardusega: „Kui teie sellest ajalehes ei kirjuta, teewad seda teised." Mitmel korral käidi nõnda moorumõõda

ühtede ja samade isikute poolt

kohalike ajalehtede toimetuste wahet surwet awaldamas, et ajalehes kirjutataks, millist

sõnnikut söödetakse puudustkannatajaile.

Mis seejuures imestust äratab, on asjaolu, et üksi tähendatud isikutest ei wõtnud waewaks minna lähemalt selgitama leiwa päritolu, põigates sellest targu kõrwale. Kogu „rünnaku" peamiseks tagamõtteks oligi nähtawasti lanseerida ajalehtedesse teateid, mis seaks puudustkannatajate abistamist wõimalikult halwasse walgusesse ja tekitaks nurinat ja rahulolematust töötute hulkades. Meil teada olewate andmete põhjal on selleks hakanud end eriti agaralt liigutama

põranda-alused ringkonnad,

ja on arwata, et wiimastel päewadel Narwas lendu lastud kuulduſed, nagu küpsetataks inimtoiduks kõlbmatust wiljast puudustkannatajaile leiba, kuuluwad selle ringkonna wärskemate prowokatsiooniliste sepitsuste hulka.

Narwa piimasaaduste turg korraldamisele.

Põllutöökoja Narwa ringkonna maatulundusnõukogu peakoosolek peetakse pühapäewal, 12. märtsil kell 10 hommikul Narwa maatulundusnõukogu ruumes Tallinna mnt. 2. Ülewaatega põllutöökoja tegewuse üle esineb põllutöökoja abiesimees A. Wann. Koosolekul tuleb arutusele niiskusatuse edendamise küsimus, kohaliku piimasaaduste turu korraldamise küsimus, ühisostud (sõutoit, wiljaseeme jne), rukki realiseerimise küsimus, sissetulekute hankimise küsimus kohapealsele maatulundusnõukogule, konsulentide töö edendamise küsimus jne.

Loeng kooliuuendusest.

Teisipäewal, 7. märtsil kell 6 p. l. köneleb Narwa linna ühisgümnaasiumi ruumes Narwa Eesti Õpetajate Seltsi juhatuse kutsel hra Joh. Käis, teemil: „Kooliuuendustöö sihtidest ja ülesannetest". Palutakse kõiki õpetajaid, ka mitte Seltsi liikmeid, konekoosolekust osa wõtta. Kõne on soowitaw ka lastewanematele.

Narvalased lõikasid loorbereid.

Häid tagajärgi Jäneda suusawõistlustel.

Eesti üleriiklikkudel suusawõistlustel, mis peeti läinud laupäewal ja pühapäewal Jänedal, saawutasid narwalased üsna häid tagajärgi. 30-kilomeetrilise wõistlusmaa kattis Kreenholmi NMKÜ sportlane W. Krasikow 2 tunni 15 min. 4 sekundiga. Heaks saawutiseks tuleb lugeda ka Narwa „Wõitleja" sportlase N. Wilbergi aeg 10 km. suusatamises B. klassis. Ta kattis wõistlusmaa 38 min. 30 sekundiga. Wõistlejaid oli kogusummas 167.

Leivajagamist N.-Jõesuus piiratakse.

Läinud esmaspäewa õhtul peetud N.-Jõesuu lastekodu komitee koosolekul otsustati alewi töötutele ja lastele maksuta leiwajagamist wilja puudusel piirata. Alewiwalitsus oli palunud majandusministeeriumilt riigi wiljatagawaradest 30.000 kg rukist, kuid ministeerium leidis wõimaliku olewat saata ainult 20.000 kg. mistõttu leiwajagamist komitee ei saa teostada enam senises ulatuses. Maksuta leiba said seni 600 inimese ümber, lapsi ja wanu. Rüüd otsustati wõtta leiwasaamise õigus ära 200 inimeselt.

Läinud nädala lõpul N.-Jõesuu lastekodu komitee jagas kehwadele lastele riidewarustust, mis walmistati riiklikkude summadega hädaabi tööde korras kohapeal. Ministeerium oli selleks määranud 200 krooni. Riidewarustust (ülikriideid, pesu ja jalanõusid) said üle 70 lapse.

2. internatsionaali kosjasõit Moskva.

Mõlemad internatsionaalid ühinevad võitluseks faschismi ja kapitalismi vastu.

Ühenduses Saksa riigipäewa walimiste tulemustega, mis tähendawad marurahwusluse ja tagurluse wõidukäiku Saksamaal, pööras 2. (sotsialistlik) internatsionaal kommunistliku internatsionaali kesktäidesaatwa komitee poole ettepanekuga, et mõlemad internatsionaalid nüüdsest peale ühineksid wõitluseks pealetungiwa kodanluse, marurahwusluse ja tagurluse wastu. Nähtawasti on 2. internatsionaali juhtiwad tegelased arwamusel, et hitlerismi wõidukäik Saksamaal wõib haarata ka teisi riike ja kujuneda seetõttu rahwuswahelisesks hädaohuks sotsialismile.

Moskwa on selle ettepaneku wastu wõtnud tingimusel, et sotsialistlikud erakonnad lepetaksid igalpool koostöö kodanlusega. Kui see tingimus wastu wõetakse, siis Moskwa ei tee mingeid takistusi kommunistide ja sotsialistide parteide ühinemiseks. Wastawalt informeeris kommunistlik peastaap kõiki kommunistlikke erakondi ja käskis oodata edaspidiseid juhtnööre Moskwast. Seega, kui see ühinemine teostub, kujuneb Moskwast ka sotsialistliku liikumise peastaap rahwuswahelises ulatuses. On aga kaheldaw, kas sotsialistid kommunistide lõa otsas tantsida tahawad.

Oksjonid . . .

10. märtsil kell 12 peetakse oksjon Ingeri tän. 44, kus müüakse ära Aleksander Inglismanni liikuw warandus, mis koosneb kahest poeletist ja riiulitest. Müüdawad asjad on hinnatud 23. kr

Päew hiljem, s. o. 11. märtsil kell 10 hommikul läheb enampakkumise teel müügile Peeter Nikitinile kohtulõiwu ja tempelmaksu sisse nõudmiseks tema kaheraudne jahipüss, kaliiber 12, firma „Louis de Rin's Liege", mis hinnatud 25 kroonile. Oksjon peetakse Joala tän. 21.

11. märtsil kell 12 päewal on teine oksjon Jaama tän. 15 — müüakse surnud Arthur Roobi korteri sisseseade, mis hinnatud 150 kroonile.

Linnukaswatuse päew Narwas.

Alutaguse põllumeeste selts korraldab 26. märtsil Narwas linnukaswatuse päewa, mis peetakse „Ilmarises". Referaatidega esineb linnukaswatuse eriteadlane Hiiop.

Eesti Nikolai ap. õigeusu kirikus on palwepäewal jumalateenistus; algus kell 9 homm.

Saunast varastati pesukimp.

Narwa linnawabriku saunast warastati töölisilt Klawdja Kusnetsowilt pesukimp, mille wäärtus 12 krooni. Warguses ei teata kedagi kahtlustada.

Riikliku klassiloterii korraldamine edasi lükatud.

Neil päewil riigiwanem K. Päts wõttis wastu Eesti Põllumeeste Seltsi esindajad. Kaaludes Wahi koolide õppetöö süwendamise wõimalusi, riigiwanem andis lubaduse riikliku klassiloterii korraldamine seisma panna Põllumeeste Seltsi loterii lõpuloosimiseni.

Edaspidi eraloteriide toimepanemiseks lubasid ei anta.

Nõuetekohane mööbel taludesse.

Eesti Põllumeeste Selts Tartus knulutas wälja talumööbli kawandite wõistluse, et saada meie taludesse aja- ja jõukohast sisustust. Seni on wõistlusest osawõtust teatanud paljud erideadlased.

Ühtlasi paljude wõistlusest osawõtjate soowil kawandite esitamise wiimast tähtpäewa on pikendatud 15. aprillini.

Hitler — Saksa valimiste ainuvõitja.

Kogu Euroopa ärevate sündmuste eel.

Narwas, 6. märtsil. Täna selgusid Saksamaa pühapäewaste walimiste tagajärjed, mille teatawaksaamist oodati äärmise põnewusega ka Eestis. Nagu oli oodata, kujunesid rahwussotsialistid walimiste ainukesteks suurteks wõitjateks. Kommunistide ja sotsiaaldemokraatide koosolekute ja lendlehtede keeld teostati täielikult ja rahwussotsialistid ning rahwuslased pidasid hoolimatut wõitlust relwadeta erakondade wastu. Pealegi oli wiimaste ärewate sündmustega — riigipäewa hoone süütamine ja sellele järgnenud sõjakäik kommunistide ja sotsialistide wastu — rahwa meeleolu kõetud osawalt waenlikuks kõigi teiste wastu rahwussotsialistide kõrwal.

Riigipäewa walimiste tagajärjed, millest ööl wastu esmaspäewa teatati kõigi Saksa raadiosaatejaamade kaudu, kujunesid järgmiselt (sulgudes wõrdlus seniste wahekordadega riigipäewal):

Rahwussotsialistid	288 (196)
Sotsialistid	120 (11)
Kommunistid	81 (100)
Baieri rahwapartei	19 (20)
Tsentrum	73 (70)
Rahwuslased	53 (52)
Rahwaerakond	8 (20)
Riigierakond	5 (2).

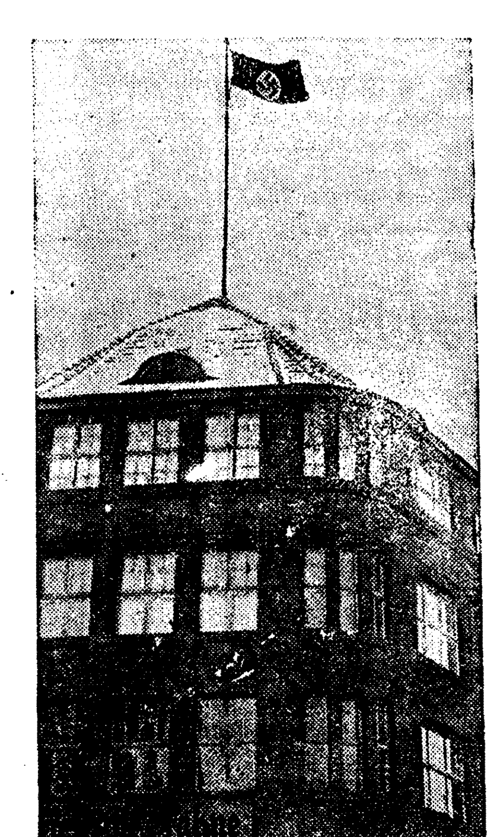

Karl Liebknechti maja Berliinis, kus asus kommunistide peastaap ja millel lehwib nüüd hitlerlaste lipp haakristiga.

Uuel Preisi maapäewal said kohti (sulgudes wõrdlus seniste wahekordadega maapäewal):

Rahwussotsialistid	211 (162)
Sotsialistid	83 (94)
Kommunistid	63 (57)
Tsentrum	68 (67)
Rahwuslased	43 (31).

Mis neist walimistagajärgedest kõigepealt nähtub, on see, et waatamata drastilistele surweabinõudele sotsialistide ja kommunistide wastu, on wiimaseid tabanud walimistel siiski wõrdlemisi kerge kaotus. See annab põhjust tõsiseks kartuseks, et kuigi Hitler on wõidumees, tal tuleb arwestada wegise wastuseisuga oma riigipöördelise diktatuuri kawatsustes. Nagu meie eriteate lugejad teisalt loewad, on Saksamaa sündmused annud tõuget seni lepitamata waenlaste — kommunistide ja sotsialistide — ühinemiseks, et luua ühine wäerind kapitalistliku maailmakorra wastu. Kõik see kinnitab, et rahwussotsialiste marurahwusluse wõimulepääsuga mitte üksi Saksamaa sisemine rahu ei ole wisatud otsustawalt kaalule, waid et sellega ühtlasi on kistud ärewatesse sündmustesse kogu Euroopa.

Riik hakaku ise „raadio-onuks".

Sellekohane nõudmine tuleb arutusele Narwa raadioharrastajate üldkoosolekul.

Narvas ligemale poolsada raadiojänest.

Umbes 50 raadioharrastajat on jäänud Narwas raadiomaksu maksmata. Nüüd on politsei peale pandud raadio jänestelt maksude sissenõudmine. Raadiomaksuks Narwas praegu on detektor ap. pealt 9 kr., 1—2-lambiliselt — 12 kr. ja 3-lambiliselt — 15 kr. Seda maksu peetakse wäga kõrgeks ja paljudele käib see isegi üle jõu, mispärast ka maks jäänud maksmata. Wiimasel raadioharrastajate nõupidamisel otsustati raadioharrastajate üldkoosolek kokku kutsuda. Üldkoosolekul wõetakse wastu märgukiri walitsusele esitamiseks, et raadio peaks minema riigile üle, nagu post, telegraaf ja telefon. Ebaloomulik on see, et riigiametnikud kasseerimad eraaktsiaseltsile raha. Samuti ka kontroll teostatakse riigiametnike poolt. Jääb küsitawaks, et mis jaoks siis weel raadioomanikeks peamad olema mõned erafirmad. Narwa raadioharrastajad on arwamisel, et kõik raadioharrastajad ületerwe wabariigi pooldawad seda, et raadioringhääling läheks üle postiwalitsuse waldamisele.

Viru noorte konverents Jõhvis.

ÜENÜ osakondi Wirumaal 50. — Spordi- ja mängupäew Jõhwis esimesel nelipühi pühal. — Noorte päew Kundas.

ÜENÜ Wirumaa osakondade peakoosolekut peeti 5. märtsil Jõhwis. Koosoleku juhatajaks waliti W. Tupits — N. Peetri ja A. Erm — Kahula. Protokollijateks waliti prl. Neudorf Narwa osak. ja M. Kilkson — Walaste osak.

Keskkorralduse esimees W. Mustel andis ülewaate Keskkorralduse möödunud aasta tööst. Keskkorralduse 4 aasta oli kõigiti wiljakas. Möödunud aastal kuulusid juhatusse: K. Tenis, H. Kelmentsow, W. Mustel, M. Kilkson, A. Rena, A. Pribitkin ja A. Bachmann. Suuremateks ettewõteteks olid 5. juunil korraldatud Alutaguse spordipäew Jõhwis ja Toila suwipäew. Keskkorralduse poolt on kõnelejaid saadetud ümbruskonna osakondadesse kirjandus-õhtudele ja muile koosolekuile, üksi Keskkorralduse esimees on esinenud 10 osakonnas 14 kõnega. Wirumaale on tulnud juurde kolm uust osakondi Kukrusele, Mäetagusele Metsküla, K. Järwele, Wassiwerre, Rääsale, kokku on Wirumaal 50 ÜENÜ osakonda. Koosolekul wõeti wastu möödunud aasta aruanded, ja uue aasta eelarwe. Koosolekul kõneles Jõhwi gümnaasiumi direktor W. Sõerd „rahwuslikust mentaliteedist". Hawitaw ja haaraw kõne wõeti noorsoolaste poolt wastu elawate kiiduawaldustega. Kõnelesid weel H. Kelmentsow „noored ja keeleuuendus ja W Mustel „noorsootöö meetodidest".

Waliti juhatus, kuhu pääsesid: W. Tupits — N. Peetri osak., W Mustel — Jõhwi osak, A Pribitkin — Jõhwi osak, pr M. Jiwes — Jõhwi osak. M. Kilkson — Walaste osak., A. Aru — Kukruse osak., H. Kelmentsow — Sompa osak., ÜENÜ Wirumaa Keskkorralduse esimeheks waliti tagasi W. Mustel, kes sellega asus 5. aastaks Keskkorralduse juhiks. Otsustati korraldada 4 juunil s. a. nelipühi esimesel pühal suurem spordi ja mängu-päew Jõhwis ja 30. juulil noortepäew Kundas.

Keskerakondlased ei või olla sirgulasteks.

Rahwusliku Keskerakonna laiendatud Keskkomitee wõttis 20. weebruaril 1933. a. järgmise seisukoha wabadussõjalaste liikumise suhtes:

„Rahwuslik Keskerakond on algusest saadik häässoowilikult kaasa tundnud ja kaasa aidanud wabadussõjalaste koondumisele rahwuslikkude ja isamaalikkude tähiste all. Läinud suwest saadik on aga Wabadussõjalaste Keskliit asunud teele, mis läheb terawalt lahku Wabadussõjalaste liikumise esialgsetest ideelistest lähtekohtadest. Eriti äratab wõõrastust, et „wabadussõjalaste" nime all Keskliit on asunud koondama igasuguseid elemente, kellel ei ole midagi ühist eesti iseseiswuswõitlusega. Samuti on Wabadussõjalaste Keskliidu poolt omapead astutud sammud põhiseaduse muutmiseks teinud lausa kahju asjale, mis huwitab eluliselt terwet eesti rahwast. Mitte ainult wabadussõjalaste kihutustöös tarwitataw mustamine kõigi meie seniste iseseiswusaegsete tegelaste ja saawutiste suhtes, waid ka Wabadussõjalaste Liidu Keskjuhatuse eelnõu sisuliselt wastuwõtmatu püüe meie rahwariiklust asendada ühe isiku wõimutsemisega, on meie poliitilise elu terwendamise asemel sellele hoopis tekitanud takistusi. Wabadussõjalaste Keskliidu tegewus on wiimasel ajal ilmselt suunatud püüdele — saada mingits ainuõigustatuks poliitiliseks erakonnaks, milleks omale teed walmistatakse wastutustundetu ja osalt koguni meie riikluse aluseid õõnestawa kihutustööga.

„Neil põhjustel otsustas Rahwusliku Keskerakonna laiend. Keskkomitee omal koosolekul 20. weebruaril 1933. aastal, et nüüdsest peale kõik Rahwusliku Keskerakonna liikmed ja mõtteosalised loobuwad wabadussõjalaste poliitilistest liitude liikmeks olemisest ja astuwad kindlalt wastu nende sihilikule kihutustööle. Ühtlasi tahab Rahwuslik Keskerakond kõige jõuga kaasa aidata, et wabadussõjalaste ideeline liikumine saaks tulewikus jälle areneda poliitiliselt erapooletuna jõuna meie rahwusriikliku mõtte edasiarendamiseks ja kindlustamiseks."

Täielik panganduse krahh Ameerikas.

New-Yorgist teatatakse raadio teel, et Ühendriikide 48-st osariigist on 47 osariigis kõik pangad täielikult suletud. Pankadele on antud moratoorium kuberneride poolt.

New Yorgi börs suleti.

Pariisist (raadio teel). Pariisi börsil lõpetati täna dollari noteering. Äritehinguid dollarites ei tehta.

Soodus juhus edasiõppimiseks.

Wäimela Karjatalitajate kool Wõrumaal algab uue lennuga õppetöö 28 aprillil 1933 ja kestab aastaringi 25. aprillini 1934. Wastuwõetakse mõlemist soost isikuid algkooli IV VI kl. haridusega, alates 18 a east. Koolis õpetatakse weise, sea, kodulinnu ja hobusekaswatust, koduloomade anatoomiat ja füsioloogiat, terwishoidu, arstimist ja sünnitusabi, karjamajanduse korrastust ja kontrollarwepidamist, karjasöödapindade õpetust, ühistonnateadust ja ühistegewust. Klassitunde saadawad tegelikud tööd ja harjutused talu weistas, kanalas, sigalas, juurwiljakaswatuses, ajanduses j. n. e. Õpilastele antakse peale õpetuse tasuta ilusas järwekaldal asuwas koolimajas korterikս ruumikad ja walged toad, prii sööt ja pesupesemine. Kursuste lõpetanuile soowitatakse parimasse karjamajapidamistesse karjatalituja-rawitseja kohad. Paljud endistest lõpetajatest on häil kohtel.

Kooli astumise soowiawaldused saata ühes hariduse ja terwise tunnistusega (jaosk. arstilt) koolijuhatajale Waimela postiagentuuri.

Jõhwi kaewanduskool 1. aastane.

Jõhwis asuw Wirumaawalitsuse poolt ülalpeetaw Kaewanduskool pidas hiljuti 1. aastapäewa. Kool oli selleks puhuks dekoreeritud rohelisega. Kaewanduskoolis õpib praegu 40 õpilast.

Leiti jälle üks salatee.

Neil päewil awastati jälle üks allmaakäigu awaus Koidula puiesteel asuwa Suthofi pärijate maja (end. kommertsgümnaasiumi) hoowis. Wanadest müüriwaremetest viib kitsas keerdtrepp maaalla, mis ajajooksul on ummistunud mulla ja kiwidega. Lähemail päewil linnapea kawatseb korraldada järjekorralise ekspeditsiooni „allilma" uuringuks selle awause kaudu.

Kalina vabatahtliku tuletõrje ühingu lärmikas koosolek.

Kalina wabatahtlik tuletõrje ühingu aasta peakoosolek oli lärmikam kui kunagi warem. Nimelt möödunud aasta aruande juures oli kõige enam sõnawõtmist seltsi kassapidaja O. Wõhmanni ja sekretäri A Preimanni tegewuse wastu. Otsustati 29 häälega poolt ja 7 häälega wastu kassapidaja kui ka kirjatoimetaja ametist tagandada. Esimeheks waliti tagasi R. Klemets, kes kogu aeg on seltsi juhtinud. Rewisjonikomisjoni waliti Th. Treifeldt, A. Wõhmann ja R. Klemets. Koosolek kestis wiis tundi.

Joe Zingara, kes pani toime atentaadi Ühendriikide president Roosevelddile ja kes 80 a. wangi mõisteti.

Armastus — tules ja weres.

(Sõjasangari päewik).

E. Glynni romaan.

22.

— On wõimalik, et wiimsel korral teie omasite suure u dimu ning olite teatud wiisil helde ja lahke — muidu teie ei oleks praegu nii rikas, — kuid teie sünnitasite kannatust teistele ja lootsite ainult iseendale ja ei mitte mingile kõrgemale. Teie sünnitasite arwatawasti wäga palju kannatust teistele, wõimalik, et isegi waimlist, — ja seepärast teile langes osaks kehastuda ümber su olla haawatu, et tunnetada kõike seda.

Ta meeldiw hääl kõlas ühetasaselt, ta otsekui ohjeldas end, et isiklikel tundmustel mitte lasta tungida westlusesse, ja ta kinnastatud käed puhkasid päris rahulikult põlwil. Ta istus profiiliga minu poole ja ma nägin, et prillklaasid kõwerdawad tema pikki ripsmeid. Mitte iial waremalt ma ei olnud wiibinud nii lähedal talle ereda walguse juures. Milleks ta kannab neid neetud prille! Ma mõtlesin selle üle, kui ta sõnus:

— Teil on raske olla aheldatud tugitooli külge ja mitte omada wõimalust wõidelda, eks ole? Aga ega's te siis, kui suutsite sõdida, alati tunnud rõõmu rünnakust. Olid ajad, kus te olite sunnitud istuma kaewikus ja kannatama seda.

— Muidugi. . .

— Noh, waadake. . . kas te ei märka, et te ka praegu olete kaewikus, ja olenewalt sellest, kuidas teie hing kasustab talle antud õppetundi, teie saate loa uuesti rünnata selles elus ja isegi jõuda rahuni.

— Mis õppetund see on!

— Ma ei ole Jumal ega wõi teile ütelda, kuid meie kõik wõime jõuda selgusele, milline õppetund on meile antud, kui ainult meie ei ole liig edewad, et ise waadata tõele näkku.

— Ja otstarwe. . .

— Muidugi, et parandada iseloomu ja saada tugewaks.

— Milliseid omadust teie hindate kõige rohkem inimese juures, miss Sharp?

— Enesewalitsemise oskust ja tahtejõudu.

— Teie ei sümpatiseeri wäiklastele inimestele?

— Mitte sugugi, halwad inimesed, kes hinge poolest tugewad, on paremad kui head inimesed paindliku hingelaadiga.

Ma teadsin, et see on tõsi. See habras olewus jätab lõpmatu rahu ja jõu mulje. Mis ta wõis sooritada eelnewas elus säärast, mis on seadnud ta niisugustesse ebasoodsatesse elutingimustesse, sundides tegema rasket tööd ja jätmata aega isegi mõtiskeluks? Mul oli kange tahtmine talt küsida seda, kuid ei julgenud.

— Kas meie ei algaks nüüd tööga? — tegi ta ettepaneku — ja mina sooritasin oma enesewalitsemise oskuse esimese tunni, nõustudes temaga. Kuni hommikueineni meie ei kõnelnud.

— Kui teile on ükskõik, meie wõiksime minna wäikesesse kohwikusse järwe ääres, — ütlesin mina, — ja siis otsida teine paik ja jatkata tööd.

Ta noogutas kergelt. Näis, et nüüd, kui sellest ei sõltunud minu kõlbline uuestisünd, tal ei olnud kawatsust enam keskustella.

Kui meie istusime sõidukisse, ma libisesin pisut ja haarasin tema käest kinni. Odaw puuwillane kleidike jättis tal käe paljaks küünarnukini, ja kui ma puutusin selle wastu, mind waldas uuesti meeletu iha haarata teda süleluse, kuid ma wõtsin enese kätte. Ta istus kõrwal. Tal on kõrwa taga kütkestaw juuksekähar, mis pääsnud walla wõib-olla seetõttu, et ta juuksed on soetud nii lihtsalt. Siin ei ole midagi Suzette schikist ja isegi „daamileste" heast maitsest. Nad on lihtsalt kammitud taha. Ent nüüd, wärskes õhus ja eemalt, on näha, et tal on ilus kuju ja kõik omal kohal. Ma ütlesin Bartonile, et ta tellks parima eine, mida waid on wõimalik tellida selles lihtsas kohas — ja kui meie jõudsime kohale, ühe päewawarju all ootas meid laud.

Peale meid seal oli neli, ja hiljem tuli weel mõni inimene.

Ma olin unustanud leiwakaardi, nii et miss Sharp laenas mulle oma. Ta oli süwenenud täielisesse sõnatuse, mida murdis ainult üks kord, kui sõitsime pikki alleed, mis wiis järwe ääre ja kui ma hüüatusega wäljendasin oma waimustust ilusa loodusepildi ees; ta suu ilmest ma märkasin, et ta oli niisamuti wai mustatud. Ta ütles hellalt:

— Mulle on Versailles kütkestawamaks paigaks maa peal.

Seejuures mulle tuli pähe mõte sellest, kui tore oleks osta siia kena maja ja weeta siin suwise aja temaga, kes kuuluks mulle. Ma haarasin kõwasti kargust kinni.

Eine ajal ma katsusin westelda. See on raskeim asi maailmas sel juhul, kui olete huwitatud ja seetõttu närwilisete, teie jutukaaslane aga on kindlasti otsustanud mitte pillata ainustki liigset sõna. Mind läbistas wärin.

Barton, kes tuli, et maksa arwe ja aidata mind tugitooli, astus õigel ajal wahele.

— Ei usu, et te näeksite küllalt terwe wälja, et weel jääda õhu kätte, sir Nicolas, — ütles ta. — Parem minge otsekohe hotelli ja puhake.

Miss Sharp ühines temaga.

— Ma just tahtsin ütelda sedasama, — tähendas ta.

Ma tundsin end jonnaka, pettunud lapsena. Tõtt ütelda, ma teadsin, et neil mõlemal oli õigus, ma tundsin tugewat wäsimust ja pea oli mul mõtteist lausa lage. Kuid tehes seda, wõis juhtuda, et ta jälle läheb minu juurest, ja uuesti astuwad minu ette üksinduse pikad tunnid.

— Ma tunnen end üliwästi ja tahan töötada, — ütlesin ärritatult, ja meie asusime teele pikki kauneid alleesid, kusjuures miss Sharp sammus minu tugitooli taga natuke maad eemal.

Siin Barton ütles mulle:

— Wäike uinak oleks teile hea, sir Nicolas, tõesti hea.

Näis, et miss Sharp niisamuti toetab teda, kuna ta tuli minu juure.

— Kui teie saaksite end mugawasti seada, ma loeksin teile midagi ja teie jääksite wahest magama, — ütles ta.

— Meil ei ole raamatut, — tõrkusin ma tusaselt, kuigi see mõte walmistas mulle rõõmu.

Järgneb.

L. Mauer'i kauplusest
ostetud
SUITSUPABER
tundub suitsetajaile kõige parem.
Narva, Joala 12.

N.-Jõesuu lauavabrik pannakse käima.

150 töölisele teenistust 3—4 kuuks.

Möni päew tagasi jõudis Narwa hollandi Wyhuizeni metsafirma esindaja Severin Molwin, kelle poolt on juba Narwa ümbruskonna metsadest ostetud umbes 60.000 kuusepalki, mis Narwa jõge mööda parwetatakse Narwa-Jõesuhu. Peale seda kawatseb sama firma esindaja palke osta SSSR'ist. Need palgid samuti parwetatakse Narwa jõge mööda Narwa-Jõesuhu, kus pannakse käima kohalik lauavabrik. Hollandi metsafirma eelistab Narwa-Jõesuu lauawabrikut seepärast, et seal moodsam sisseseade kui Narwa lauawabrikul. Peale seda peab tähendama, et laudade wäljawedu sünnib Narwa-Jõesuu sadama kaudu ja kui Narwa lauawabrikus palgid laudadeks saagida, siis tuleks lauad Narwast Narwa-Jõesuhu wedada, mis läheb kallimaks kui palkide parwetus.

Parwetus algab kohe, kui jõgi wabaneb jääkatest. Palkide kohale jõudes pannakse Narwa-Jõesuu lauawabrik kohe käima. Tööle wõetakse umbes 150 töölist, kellele töö jätkub 3—4 kuuks. Praegu ei ole weel täpselt teada, kui palju hollandi metsafirmal läheb korda palke SSSR'ist osta. Kui aga sealt saadakse palke suuremal arwul, siis jääb Narwa-Jõesuu lauawabrik kauemaks töötama. Walmistatud lauad saadetakse Hollandi, kus nendest walmistatakse banaani kaste, mis siis Hollandist saadetakse asumaadesse.

Tähendame siinjuures, et ka waremalt on Hollandi metsafirma olnud heaks Narwa ümbruskonna metsade ostiaks. Hollandi metsafirma esindus asus Narwas 20 aastat wahetpidamata ja esindajaks oli aukonsul W. N. Heyink, kes umbes paar aastat tagasi lahkus Narwast. Siis likwideeriti Narwas hollandi metsafirma seetõttu, et SSSR surus maailmaturul metsamaterjali hinnad niiwõrd madalaks, et see firma ei saanud enam kuidagi edasi teguiseda. Nüüd on SSSR'i dumping jälle mõõdumas ja ühes sellega hollandlased saawad jälle meilt metsa osta.

Eriti tähtis on aga lauawabriku käimapanek Narwa-Jõesuu alewile, kus selle tööstuse läbi leiab teenistust 150 perekonda.

„Jookse püksata politseisse!..“

Wargapolss simuleeris kohtulaua ees lollakat. — Põgenemiskatse kohtusaalist. — Ema minestas.

Kohtu ees süüalusena Joh. Lind, keda süüdistatakse neljas warguses. Warguséd toimis ta peale kaitsewäest wabanemist, kust ta wabastati kui parandamatut halgust põdew.

Kaebealuse ema M. Lind püüab poega rumalaks tembeldada, seletades, et poeg 5 aastasena kukkus maja teise korra aknast alla ja sai peast tugewasti põrutada. Peale selle on ta tugewasti pusttada saanud. Ka on kaebealuse isa peapõletikku põdenud.

Esimese warguse toimis kaebealune J. Janseni juures, warastades sellelt ligi 60 puuda heinu 20 kr. näärtuses. Teise warguse toimis ta M. Schneideri juures warastades sellelt hobuse riistad. Kolmanda waruse toimis ta D. Aleksandrowi juures, wiies sellelt kaks sedelga rihma. Neljandaks warguseks oli A. Wastse ree wargus. Kohtu ees püüab kaebealune end päris lolliks teha. Tunnistajate waral selgub, et kaebealune on siiski wastutuswõimeline inimene. Tunnistajaile seletanud kaebealune, et „kui tahad karistusest pääseda, siis tee end lolliks, maga wähe, siis silmad muutuwad punaseks, jõutse politseisse püksata jne.“ Sellest taktikast peab kaebealune ka kohtu ees kinni, ajades segast juttu. Dr. Sule arwates püüab kaebealune end meelega rumalaks teha, et karistusest pääseda. Kohtunik leidiski, et kaebealune on oma tegude eest wastutaw ja mõistis Joh. Rudolfi pg. Linnule kõigi nelja süüteo eest 23 kuud wangistust ja tegi korralduse süüdimõistetu wahi alla wõtmiseks. Wiimane aga jooksis kõrwaltuppa et jalga lasta. Kordnikud wõtsid põgeniku kinni ja toimetasid, ta arestikambri. Ema, kes otsust pealt kuulas, hakkas samuti karjuma, ning langes minestusse.

Nipet-näpet.

Otsitakse kirjaoskajaid müüjaid!

Meil ei ole see ettekujutatawgi, et kirjaoskamata, kes ei tunne kirjatähte ega arwumärki, wõiks tegutseda ärialal. Nõukogude Wenes, kes oma ametlikus statistikas hoopleb, et kirjaoskamatus on neil peaaegu täielikult likwideeritud, näiwad mõisted ja hinnangud kirjaoskamatuse suhtes olewat hoopis teised. Leningradis elutsewate eesti kommunistide hääletandjas leidus hiljuti kuulutus, milles „Külwaja“ kirjastus otsis kirjaoskajaid müüjaid eesti kirjanduse müümiseks Orienbaumi, Krasnogwardeiski, Kingisepa, Luuga ja teistesse Leningradi lähedusesa asuwatesse linnadesse. Meil kus kurttummadki on kirjaoskajad, ei kujutata ette, kuidas kirjaoskamatul wõiks tulla mõte pähe end kusagile raamatupoodi kirjanduse müütajaks sokutada. Nähtawasti on Wenes niisuguste kirjaoskamatute kirjandusõpradega waremgi tegu olnud, et nüüd kuulutuses kategooriline nõudmine üles seatakse, et raamatukaupmees olgu wähemalt ise kirjaoskaja.

Hirmu ja õudsuse woodi.

Brünnis suri ühe halwatud naise tütar, kes magas oma emaga ühes ja samas woodis. Wanake lebas mitu päewa oma tütre laiba kõrwal enne kui nad leiti.

„Lendaw hollandlane“.

Wagneri pidustuste puhul Utrechtis konti muuseas ette üks aaria „Lendawast hollandlasest“. Parajasti kui aariat ettekandew laulja oli jõudnud sõnade juure: „Ei kaksi hauda, ei ilal surma“, langes ta surnult maha.

Kui rahwasaadikuil on peawalu.

Ühisriikide parlamendi majapidamiseelarwes on ette nähtud suurem summa, mille eest härradele rahwasaadikuile muretsetakse peawalupulbreid juhuks, kui pikad ja igawad istungid peatsid neile selle põhjustama.

Raamat juutidest.

Juutidest on ilmunud mitmesugust kirjandust, meile kättesaadawalt aga wähe objektiiwset. Meie teame, et juudid on tänapäew enamuses kaubitsew rahwas. Teame, et juudid on mõjutamas nii ehk teisiti maailma ajalugu. Mis põhjused ja tingimused on juudid kujundanud sarnasteks, nagu nad tänapäew on, seda teiame inglise waimuliku James W. Parkes'i teoses „Juudid rahwaste keskel“. See on raamat, mis wäärib lugemist ja annab wähestel lehekülgedel selge pildi juudi ajaloost, juudi iseloomu kujunemisest ja ka põhjusest, miks on tekkinud juudiwastane liikumine — antisemitism. See on objektiiwne ja põhjalik teos juutidest. See teos on ilmunud 1930. a. ingliskeeles ja 1932. aastal selle autoriseeritud tõlge wene keeles, mille Partiisis wälja andnud Y. M. C. A. Sellega on wõimaldud teosega tutwunemine ka neile, kes ei walda ingliskeelt. Tõlge on ladus ja hea.

Alevi grimasse.

Ütleme nii:

Istume pika laua taga. Meid on juhuslikult seitseteistkümmend, ja teame, et oleme wäga tähtsad, kuna igaüks meist arwab: mina olen see ainuke ja õige rahwasaadik, kõik teised ei tõba kasti saba allagi!

Nii.

Üks meist tõstab häält. Meie ei salli teda sellepärast, et walistime ta endi esimeheks. Kuid oletame, et kuulame siiski ära järgmise jutu: „Aume, tähendab, wiimase päewakorra punkti, tähendab, juure A'gab, tähendab, alewiwanemo, tähendab, waliminc.

Meie, rahwasaadikud, teeme waheaja, sest teame, et üksi ei saa wanemaks alewile, kuna hääletame igale wastu.

Ja meie mõtleme:

Alewiwanem ei tohi ojata protsendiarwamist!

Ja meie räägime:

Peame tooma mehe, kes wiib meid, lahju Jisraeli lehmi, rammusatele Kooseni wiljawäljadele.

Ja mõtleme edasi:

Pea- ja kasaraamatus tohib olla waid wanema näpujälgi, — kõik muud sissekanded tema poolt on kurjast.

Ja räägime edasi:

Ta pilk peab eksima pilwedes ja korraliku kohtuskäimisega peab ta wõitma rahwa teameele.

Ja itka mõtleme weel:

Ta peab olema tõesti wanem ja oma maises elus peab ta kasulikult hoolitsema eriti waestelaste eest

Ja waidleme siis:

Härra Wurts? On õige! Ei,— Wasser? Mulinewski? Wasserwurts? ..

Nii ja naa.

Wurts sai siiski linna peaks, — kui kole huwitaw!

Ent on weel huwitawamaid asju,— Treilmann ajas habeme maha! No seda läheme waatama!

Massakad ja prussakad...

Kus on teiwas, kus on teiwas!
Rukkimonopoli leiwas,
mida muidu jagatakse,
heast peast luusse magatakse,
leidub massakaid ja usse —
kõhu terwisele pusse!
Küll on lugu, küll on lugu,
riku ära wiimaks pugu, —
massakal küll pehme liha,
aga maitsed — kerkib wihal
Tõesti, ühes leiwawiilus
kõkkis mardik, wälja piilus,
nagu latsutaja lohe, —
nägin seda ise kohe!
Keegi daam, kel ilus nägu
ja kes laulis, nagu kägu,
seda päist kandis ringi,
kulutades uhkeid kingi:
„Kuigi olen, härrad, tööta,
aga sellist hirmsat sööta
hamba alla küll ei pane, —
leidku rumalama ane!“
Muidugi, see wana lugu,
pirtsakas on naiste sugu,
kiiati, kui seljas nahad,
tarwitada kõwad rahad!
Tunnistan, mu nupp on pigis:
kust see massak sinna sigis,
nisukene imposantne,
wälimuselt päris frantne?
Ja miks massakaid waid tetib?
Tõesti, midagi siin ketib!
Miks ei ole leiwast puuri
sokutatud, noh ... kulduuri?

Siim.

Ringi ümber Alutaguse.

Uus õpetajatekühing.

Auwere-Joala, Peetri ja Waiwara waldade õpetajad, kes senini kuulusid Alutaguse Õpetajate Ühingusse, mille asukohaks Jõhwi, on otsustanud asutada iseseiswa kutseorganisatsiooni — Waiwara õpetajate ühingu. Pühapäewal, 5. märtsil peeti asutamiskoosolek Waiwara algkooli ruumes. Koostati põhikiri ja saadeti kohtu- ja siseministeeriumi registreerimisele. Uue ühingu tegewuspiirkonnas on 14 kooli 24 õpetajaga.

Koolide kewadpidu Waiwaras.

Waiwara Õpetajate Ühing korraldab tihelkondliku koolide kewadpeo Waiwara Sinimägedes, Waiwara Lastekodu juures. Peost wõtab osa umbes 600 õpilast. Peo kawas on laule, wõimlemisettekandeid, mänge. Pidu peetakse 15, wõi 28. mail. Eeltööd peoks on käimas.

Kui näitlejad haigestuvad.

Waiwara Rahwamajas pidi pühap. 5. märtsil olema Draamastuudio teaatri ringreisu etendus „Suudlus peegli ees“. Pühapäewa hommikul saabuski näitlejate wagun Waiwara jaama, aga et kolm näitlejat olid ootamatult haigestunud grippi, siis jäi etendus ära. Kuigi telefoni testjaam tegi kõik wõimaliku, et teatada etenduse ärajäämist, oli õhtul siiski suur tung Rahwamaja juure, kust pettunult tagasi pöörduti.

Wargajaht Kreenholmis.

Möödunud pühapäewal 11 paiku hommikul pani wabrikuhoonete lojamees Reinberg Kreenholmis tähele, et ühel kahtlasel isikul on kelgul mingisugune pakk. Kui lojamees lähenes kelgumehele, hakkas wiimane põgenema ühes kelguga. Nõnda ajas lojamees tüki aega tundmata kelgumeest taga, kes põgenedes lõpuks jättis maha kelgu ühes pakiga, kust leiti 4 pliidirauda, mis warastatud wabriku kasarmust nr. 11, kus elanikke sees ei ole. Lojamehele oli põgenenud isik tundmata. Sündmusest anti teada kriminaalpolitseile.

Narwa maksuinspektsiooni rewideeriti.

Läinud nädala lõpul 3 päewa jooksul rewideeriti riigikontrolli poolt Narwa maksuinspektsiooni. Ühes sellega rewideeriti ka weini- ja piiritusepuhastusewabrikut ning paberossi kestatehast. Wäärnähteid ilmsiks ei tulnud.

Waiwara austab Miina Hermanni.

Waiwara Rahwamajas on käimas ette walmistused Miina Hermanni laulude-õhtuks. Õhtu tuleb suurejooneline, kuna sellest wõtawad osa kõik kohalikud muusikalised jõud. Kõnega M. Hermann'i eluloost ja muusikalisest loomingust esineb pr. Roismann. Laule esitawad kolm segakoori: Waiwara, Uue-Sõtke ja Sirgala, Waiwara meeskoor ja naiskoor. Osa laule kantakse ette ühendatud kooriga. Kawa on koostatud mitmekesiselt. On loota ka sooloettekandeid. Õhtu peetakse 26. märtsil.

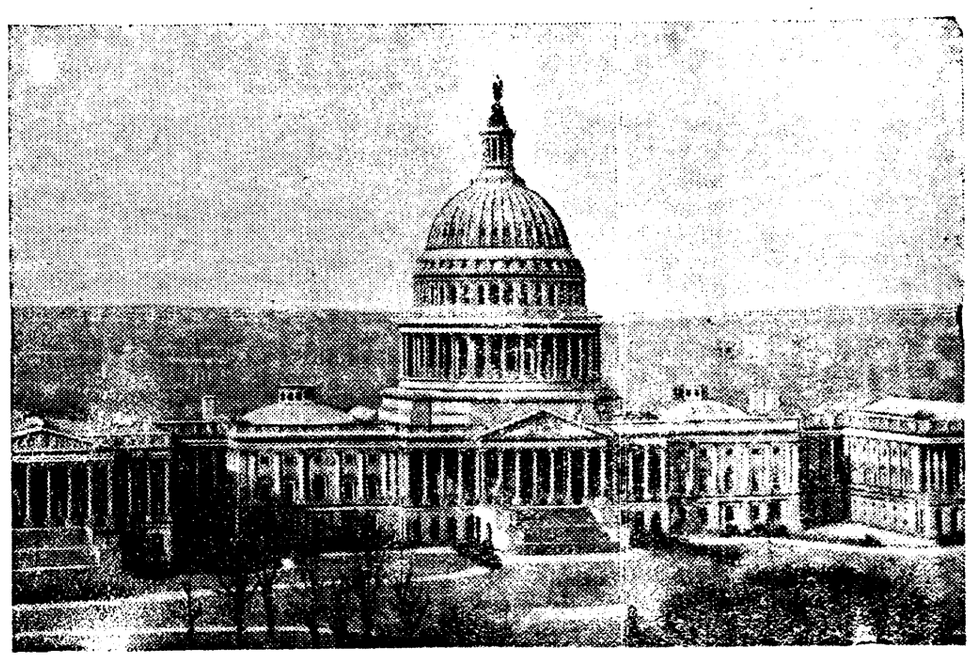

Ameerika Toompea — Capitolium, kus uus president Franklin Roosevelt wõttis üle riigiwõimu Herbert Hooverilt

„Kodune asjaajamine“ „Oma-Abis“.

Ühisuse aasta-peakoosolek tühistamisele?

Meile kirjutatakse Narwa tarwitajate-ühisuse „Omaabi“ liikmete ringkonnist järgmist:

Tarwitajate-ühisus „Omaabi“ põhikirja § 41. kohaselt ei tohi liikmeid, kes ühisusele kaupa müüwad ehk kel samasugune äri on, juhatuse liikmeks walida. Ometi ühisuse juhatuse liikmeks-laekuriks on ist, kes ETK kohaliku osakonna ärijuhiks ja ühtlasi kauba müüjaks ühisusele. Wiimasel aasta-peakoosolekul rewisjonikomisjoni liikmeks walitud A. on eeltähendatud juhatuse liikmega lähedalt sugulane ja pealegi weel teenistusliku wahekorraga wiimasega seotud, mis pole kuidagi soowitaw nähe. Ka on üldiselt maksmas nõue, et mistahes ettewõtte palgalised teenijad ei wõi olla ühtlasi sama ettewõtte juhatuse liikmeks, kuna sarnasel korral ettewõtte huwid wõiwad kannatada. „Omaabi“ juhatuse sekretäriks on aga juba pikemat aega ühisuse palgaline raamatupidaja. Ka on ühisuse liikmete seas tekitanud nurinat asjaolu, et ühisuse aasta-peakoosolek, mis oli kutsutud kokku 26. weebr. s. a. peeti teist- (kordselt) kuna wäljakuulutatud kellaajaks liikmeid tarwilisel hulgal ei olnud ilmunud) 1 tund hiljem, kusjuures juhatus põhjendas seda oma sammu põhikirja § 32-ga. Tähendatud paragrahw näeb aga ette juhtumi kohta, kui peakoosolek kokkutulnud liikmete wähese arwu tõttu esimesel korral jääb pidamata, et teist korda kutsutakse koosolek kokku mitte hiljem kui 2 nädalat pärast esimest koosolekut. Ühisuse liikmete seas walitseb arwamine, et siin on juhatus põhikirja liig laialt tõlgendanud, ja kuuldawasti astutawat samme 26. weebr. s. a. peetud ühisuse aasta-peakoosoleku tühistamiseks ja erakorralise peakoosoleku kokkukutsumiseks, et seal siis wõtta põhjalikule sõelumisele ühisuse juhtimist ja asjaajamist, mida liikmete arwates aetakse liig „kodusel wiisil“, ühisuse põhikirjast mööda minnes.

Lõhe linna- ja riigiteenijate peres Narwas.

Pereheitmine ühingus. — Riigiteenijad otsustasid oma klubi sulgeda trahterimaksust pääsemiseks.

Läinud pühapäewal pidas Narwa riigi- ja omawalitsuseteenijate ühing oma aasta peakoosoleku Juhatas Kalugin, protokollis Karlsbach. Koos oli 25 liiget. Klubi läinud aasta tegewuse aruanne wõeti juhatuse poolt esitatud kujul wastu, samuti kinnitati muutmatult eelarwe. Liikmemaks otsustati ühel häälel jätta endiseks, s. o. 1 kroon aastas. Juhatus moodustati 9-liikmeline, kuhu wahiti ühel häälel Karlsbach, Seiler, Kuusik, Kaasikow, Grünfeldt, Tupits, Sturm, Kalugin ja Iwandik. Rewisjonikomisjonisse pääsesid: Jääger, Keremann ja Sofronof. Toimkonda, kelle hooleks jäetakse ühingu ruumide korrashoid, waliti: Kulbach, Torga, Wahtra ja Aks.

Koosolekul tekkinud küsimuste all tuli harutusele klubi ruumide sulgemise küsimus, mille arutamiseks koosolek kulutati kinniseks. Juhatuse otsuse kohaselt klubi suleti juba 1. märtsist, mida ka peakoosolek kiitis heaks. Põhjuseks on asjaolu, et alates 1. märtsist omawalitsuse poolt klubid maksustati. Otsustati kokku kutsuda erakorraline peakoosolek ja senini pidada klubi suletuna. Erakorralisel peakoosolekul tuleb ka kaalumisele ühingu põhikirja osalise muutmise küsimus ja nimelt selles osas, et klubi liikmeteks jäätsid ainult riigiteenijad, kuna omawalitsuse teenijad on juba löönud ühingust lahku ja asutanud omaette ühingu, mida omawalitsuse poolt pole maksustatud.

Õppigem raamatupidamist.

Juba läinud aasta detsembrikuust alates kestab Narwas Ed. Hendrikson'i pikaajalistel raamatupidamise kursustel õppetöö, milline oma tuumakuse ja edukuse poolest küll midagi soowida ei jäta. Nende kursuste lõpetajaid wõib õigusega nimetada raamatupidajateks, kes oma ala põhjalikult tunnewad.

15. märtsist s. a. alates hakkab töötama ka lühema õppekawaga kursus, milline peaks olema „tere tulemast“ neile, kes ajapuuduse ja õppemaksu kalliduse tõttu eelmisest kursusest osa wõtta ei saanud, kui ka kaupmeesringkonnale ja ametnikele, kellele raamatupidamise oskus on wajalik. Kursustel wõetakse läbi Ameerika süst. raamatupidamine, milline käesolewal ajal nii riigi-, omawalitsuse- kui ka era- ja ühistegelistes asutistes oma otstarbekohasuse poolest on õige rohkem tarwitataw. Peale selle kaubandusaritmeetika ja kaubanduslik kirjawahetus. Nagu eeltoodust näha, on õppekawasse wõetud õigt see, mis on hädawajalikuks et saada ajakohaseks raamatupidajaks.

Kursuste kestwus 1/21 kuud.

Lugusid kohtukojast.

Metsakratte karistati.

Wennad Iwan ja Nikolai Sarekowkinid on kohtulaua ees wastust andmas selles, et nad käesolewa aasta weebruaris Dolgaja-Niiwa wahtkonna metsast raiusid maha 7 kaske ja wedasid ära. Peale selle süüdistatakse wendi weel teises metsawarguses: et nad Terbiku wahtkonna metsast warastasid 8 puud. Selle warguse kaebealused wõtawad omaks, esimest mitte. Aga faktid kõnelewad selget keelt. Nikolai Sarekowkin mõni päew pärast metsawargust Dolgaja-Niiwas tõi Jaanilinnas elutsewale Isotowile 2 jookswat sülda tooreid kasepuid. Metsawaht Blum käis kohal, lõikas ühelt kännult ringi, mis läks kokku metsas raiutud kase tüwega. Nõnda ei saanud olla kahtlust et Sarekowkinid käisid „krattimas“, ja kohus karistas neid 2-nädalase arestiga.

Kaklesid tänawal.

A. palikus kohas rahuriikumise ja kaklemise eest karistas rahukohtunik H. Selbergi 2-päewase ja A. Laupmanni 3-päewase arestiga.

Südamlik tänu

neile Wirumaa kodanikkudele, kes nii lahkesti Narwa kurttummade seltsi rahaliselt toetasid! Juhatus.

Waiwaras edendatakse meeste laulu.

Senini tegutsesid Waiwaras ainult sega- ja naiskoorid. Elawust laulu alal on weelgi suurendanud kahe meeskoori tekkimine. Waiwara Lastekodus hra J. Allika juhatusel tegutseb 20 meheline meeskoor, mille koosseisus õige häid lauljaid. Teine wäiksem (kahekordne kwartett) on moodustatud Waiwara kirikuõpetaja L. Treumanni poolt, milline oma esimesel esinemisel 24. weebruaril kirikus näitas häid wõimeid.

Wene kaubawedu Narwa kaudu elawneb.

Narwa jaama kaudu on alanud SSSR'i transiitkauba wedu. Nõukogude Wenemaale läheb peamiselt mitmesuguseid masinaid ja masinate osi ja Wenest tuleb soolikaid ja soola.

NARWA TEATER
„VÕITLEJAS"

3 rahvaetendust

Kolmapäewal, 8. märtsil s. a. kell 3 30 päewal

„MARION"

V. Bromme operett 3 w.
Pääsmed: 35 ja 25 senti. Õpilased — 15 snt.
Laupäewal, 11. märtsil kell 8.30 õhtul

„OLYMPIA"

Fr. Molnar'i komöödia 3 waatuses.
Pääsmed 25 snt. Õpilased 15 snt.
Pühapäewal, 12. märtsil s. a. kell 3 päewal

„ORLOW"

Ernst Marishka ja Bruno Garnischstaedteni operett 3 waatuses.
Pääsmed: Kr 75 kuni 25 s. Õpilased 15 snt
Pääsmete eelmüük teatri kassas 2 tundi enne etenduste algust.

Narva Jahisalga Juhatus teatab, et kõigile seltsi liikmetele on lubatud pidada

warese jahti

8., 12., 19. ja 26. märtsil k. a.
Alus: Narwa prefektuuri tunnist. № 2668 6. märtsist 1933. a.

Ilmusid müügile N. K.-s. „Wõitleja" Spordi osak.

KIIR LOTERII

piletid. Pileti hind Kr. 1.00. Wõite 60.

Peavõit Kr. 100.

Wäljaloosimine 25. mail s. a.

Ed. Hendrikson'i
Kõrgem
kaubanduse ja raamatupidamise kursus
Narwas, 6 es Peetri tnw. 10.

15. märtsil s. a. algab lühiaegne kursus järgmise teemiga:

1. Ameerika kahek. raamatup.
2. Kaubandusline rehkendus.
3. Kaubandusline kirjavahet.

Kursus on mõeldud alganuile ja edasijõudnutele. Õppemaks wäga mõõdukas. Lõpetajad saawad wastawad tunnistused. Kursuste kestwus 1½ kuud. Osawõtja d registreeritakse kuni 15. skp-ni 6 es Peetri tnw 10.
Kursuste juhataja.

Narva linna 3. vene algkooli kehvemate õpilaste toetamis ks korraldatud loteriil 5. märtsil 1932. a. väljaloositud

WÕITUDE NIMESTIK.

Pilet	Wõit	Pilet	Wõit	Pilet	Wõit	Pilet	Wõit
13	54	386	74	834	13	1202	9
15	22	390	1	850	52	1220	27
28	8	391	43	916	38	1240	61
69	2	394	55	927	23	1246	49
83	12	508	41	945	14	1258	6
127	40	512	36	971	29	1268	46
181	34	564	15	991	51	1299	30
192	4	568	58	1011	17	1309	57
219	24	606	70	1013	64	1316	66
235	3	629	19	1019	44	1367	56
244	48	650	60	1066	59	1370	21
258	32	665	20	1088	62	1410	39
271	28	672	37	1097	67	1427	50
290	75	692	31	1100	68	1428	25
327	73	709	71	1101	10	1437	33
343	53	755	69	1103	45	1438	18
359	47	760	7	1130	72	1444	11
362	65	768	63	1169	5	1458	42
370	26	817	16	1199	35		

Võitude väljaandmine igal kesknädalal kella 5 - 7 p. l. kuni 5. aprillini 1933. a., kooli ruumides (Ingeri tän., 7). Ajut. Vanemate Komisjon.

Kõik ärimehed teawad, et

„Põhja Eesti"

on esikohal mitte üksnes Narwas, waid ka Alutagusel ja Wirumaal.

UUESTI AVATUD!
JOH. HÄNILASE
saapa ja nahakauplus
Narvas Peetri pl. № 6 Franki majas (M. Musta kaupluse vastas)

Soovitab ladust: **kingsepa tarbeid, naha kaupu, kalosse, botikuid, viltsaapaid, lamba nahku kasukateks. Kodumaa ja Austraalia lamba villu.**

Kaupluses võetakse ka nahka parkimiseks vastu ja antakse pargitud nahku välja. Toorete nahkade ostmine ajakohase hinnaga.

Eesti Omavalitsuste Kinnitusselts
„OMA"
JUHATUS: TARTUS, RIIA TÄN. 41, KÕNETR. 3 44
Tule-, elu-, inwaliidsuse-, murdwarguse-, klaasi-, koduloomade-, rahe-
kindlustused
Edasikindlustuste wastuwõtmine walla seltsidelt.
Peaagentuur: Rakweres, Viru Panga juures, Pikk tn. 2, kõnetr 109.
Esindajad: Jõhwis, härra H. Lill, Turuplats nr. 1, kõnetr. 4. Narwas, härra A. Hochmuth, Posti tn 41, ja kõigis rahwarikkamates kohtades.

K./ü. **PÕHJA EESTI TRÜKIKODA**
Narwas, Suur t. 1.
Kõnetraat 65.
NIMEKAARTE, PIDUKUTSEID, ARUANDEID KIRJAPLANKE, MÕÕRILEHTI
[ja muid trükitöid valmistatakse kiirelt, maitsekalt ja soodsate hindadega.
Tellimiste täitmine ka postiteel.

Draamastuudio teatri ringreis
„SUUDLUS PEEGLI EES"
Ladislaus Fodori näidend 3-es waatuses (7-es pildis).
Näitejuht — Rud. Klein
Dekoraator — B. Rosenvald.
Jõhwis, reedel, 10. märtsil.
„TÄITESULEPEA"
Ladislaus Fodori komöödia 3-es waatuses (5-es pildis).
Näitejuht — Paul Sepp
Dekoraator — B. Rosenvald.
NARVA-JÕESUUS, teisipäewal, 7. märtsil.
AUVERES, kolmapäewal, 8 märtsil.
ALGUS KELL 8 ÕHTUL.

Dr. Maria Henrichsen-Kousin
Nais-, sugu ja sisehaigused
Wastuwõtmine äripäewadel kella 11—1 ja 5—7. Narvas, Joala tän. nr. 19, (Sinka m., Juhkentali apteegi kõrwal).

Elan nüüd Salme tän. nr. 2 (Tuisu majas)
Dr. Ilse Ugam-Põder
Naishaiguste eriarst.
Vastuvõtt kl ½9—½10 ja kl. 3—5 p. l. Telefon 312.

PÕHJA EESTI
on rahva sõber!

NARVA MAJAOMANIKKUDE PANK
(Narva, Peetri plats 2, telef. 268 (omas majas)
Annab laenusid
majade, kaupade ja vekslite kindlustustel.
Võtab raha hoiule
ajakohaste protsentidega ja toimetab kõiki muid panga operatsioone.

V. lgp. pr., prl. ja lesed!
Noormees soovib teiega
kirjavahetust,
ainult kinnisvara omanikega, kes iseseisvalt elab, vanadus 20—30 a. Flirtijail palun mitte tülitada. Meeldivuse korral abiellun.
Kirjad ühes elulookirjeldusega ja pildiga saata kuni 15. skp. Narva Turistide kpl., Posti tän. 65 „kirjavahetus" all.

Wajatakse
jooksupossi.
Teatada slt.

Krunt
rendile anda
Waiwara wallas, Wana Sõtke külas. Kaupa tehakse Ewa Olbergi talus.

Dr. W. LEBEDEW
Sugu- ja nahahaigused.
Wastuwõtmine igapäew kella 10—1 ja 4—7.
Vabaduse t. Nr. 29
Telefon nr 208.

Dr. W. Masing
Narwas, Tulewiku t. 9—6.
Minu telefoni № **281.**

Ammaemand
M. BERGFELDT-KÕRTS.
kolisin Salme t. 1
(Malmi tn. nurgal, Tuisu kpl. wastas.)

Saadetised Venemaale
V. HEIDEN & Co
Vana Posti t 6.
Telef. 452-53.
Tellimisi võtab Narvas wastu
V. K. Tribaudino
Madise t. 14, krt. 6.
Telef. 3-20.

Ümberkolinud
Dr. E. Lekstein
Silmahaigused.
Telef. 1-16.
Narvas, Suur t. 22.
Vastuv. 11—1. 5—7.

Ida Virumaal ja eesti Ingeris

asutatakse maanoorte klubid.

Maanoorsoo organiseerimine elawalt päewakorral.

Põllutöökoja Narwa ringkonna maatulundusnõukogu algatusel on asutud Narwa ümbruse maanoorte organiseerimisele põllumajandus-tehnilisel alal, milleks Narwas, Alutagusel ja Eesti-Ingeris korraldati terwe rida lõigitawa sisuga loenguid. Lektoreiks olid Narwa ringkonna maatulundusnõukogu konsulent Mets ja linnukasuatuse seltsi konsulent Suster Loengud, millega tehti algust juba 18. weebruaril ja mis lõpetasid läinud reedel peeti järgmistes kohtades: Kullakülas ja Wanakülas Eesti-Ingeri maanaiste korralduse; Kalliweres, sealse maanaiste seltsi korralduse; Wõikülas, haridusseltsi „Sarja" korralduse; Kudrukülas, sealse maanaiste seltsi korralduse; Peterristi, kus korraldajaks oli Wiru-Petri perenaiste selts; Siiwertsis, Narwa mõisakaapidajate korralduse; Soldinos, sealse Joala tuletõrje-ühingu korralduse; Samokrasis, kus korraldajaks oli kohalik haridusselts; Auweres, Auwere maanaiste seltsi korralduse; Mustajõel, kus korraldajaks oli kohalik põllumeeste kogu; Waiwara asunduses, sealse sugupulli-ühisuse korralduse; Udrias, Udria näite- ja muusikaseltsi „Olewi" korralduse; Puhkowas, kohaliku tuletõrje ühingu korralduse. Osawõtt loengutest õitsjal oli üsna rohke.

Maanoorte kutsetehnilisel alal õpetuse andmiseks otsustati nimetatud kõlades kutsuda ellu Ameerika eeskujul maatulundusklubid, mis annawad noortele instruktsioone praktiliste ja teoreetiliste kursuste kaudu. Ameerikasüsteemiliste maatulundusklubide põhikirjad ja kodukord wajawad aga weel meie olude kohaselt ümbertöötamist ja täiendamist. Selleks waliti wastawad toimkonnad.

—

Volikogu ilma juhatajata.

Jant wolikogu juhataja walimisega N.-Jõesuus. — Wolikogu wõttis wastu alewi uue eelarwe.

Läinud pühapäewal peetud N.-Jõesuu alewivolikogu korralisel koosolekul pidi tulema walimisele, peale korduwalt nurjunud katseid, wolikogu uus juhataja ja ta asemik. Kandidaatidena seati üles kordamööda kõik wolikoguliikmed, kuid üksikuist ei laikunud end wõlida. Nii peab jääma supelalewi „parlament" edasi ilma juhatajata.

Teise päewakorrapunkti all kinnitati alewi 1933/34. a. eelarwe tasakaalus 27.070 krooni 70 sendiga. Kulud on järgmised: alewivolikogu ja komisjonid 103 kr; alewivalitsuse ametnike palgad ja majapidamine 4049 kr. 72 s; alewi waestelaste kohus 310 kr.; arestimaja 416 kr.; heakord 2687 kr. 27 s; haridus (kõhwemate õpilaste toetussummad, awalik raamatukogu, algkoolid ja alewi täienduskoo') 5735 kr. 28 s; terwishoid ja suwituskoha korraldamine 7360 kr.; hoolekanne 3394 kr. 68 s.; elektriõrk 1742 kr; laenude tasumine 560 kr; mitmesugused kulud 270 kr. 5 senti; tagawarafummad 270 kr. 70 s; alewimaja remont 100 kr.

Tulud: Maksud 17.473 kr 76 s; alewi warandus 342 kr. 25 s; hoiusummade protsendid 184 kr.; riiklikud toetused 3538 kr; elektriwõrk 3400 kr; bensiinimaks 1592 kr.; mitmesugused tulud 605 kr. 99 s; korteriolude parandamise fondist 100 kr. — Eelarwes on summasid kõrbitud eeskätt palkade majanduslikkude kulude ja koolidega seotud kulude alal. Hoolekande, heakorra ja suwituskoha korrashoiu summad on jäänud endiseks. Tulude osas eelarwe on kahanenud suamata jäänud riigiwiina tscheklide osamaksu ja trahterimaksu osas.

Eelarwe võeti wastu 10 häälega poolt ja 2 wastu. Koosolek, mis algas kell 5 p. l., kestis üle 3½ tunni.

Vastutaw toimetaja Hans Lill
Wäljaandja K.-Ü. „Põhja Eesti".
K.-Ü. „Põhja Eesti" trükk Narwas 1933

Mitte reklaam, vaid tõsi,
et
L. Mauer'i kauplusest
ostetud kaubad on kõige paremad.