Ilmub 2 korda nädalas, kolmap. ja laupäeval
Toimetus ja talitus
Jõhvis
Turuplats Nr. 1.
Kõnetraat nr. 4.
Toimetaja kõnetunnid kella 11—1.
Talitus avatud 9—6.
Kuulutuste hinnad:
1 veeru millimeeter kuulutusküljel 3 snt. eesküljel 10 senti, tekstis 12 senti.

ALUTAGUSE ELU

Jõhvi ja Alutaguse häälekandja

Üksik number 5 senti.
Tellimishind postiga:
1 kuu—40 senti, 3 kuud—125 senti, 6 kuud — 280 senti ja aastaks —450 snt.
Väljamaale poole kallim
Tellimisi võtavad vastu kõik postkontorid ja postiagentuurid.

Nr. 24 (488). Jõhwis, kolmapäewal, 29. märtsil 1933. a. IV. aastakäik

Üksmeelne keskerakonna peakoosolek.

Rahwusliku Keskerakonna Narwa osakonna peakoosolek peeti pühapäewal, 26. märtsil „Ilmarise" kollases saalis. Koosolekust wöttis osa 102 erakonna liiget. Koosolekut juhatas J. Hansing, protokollisid A. Kusma ja F. Annik. Juhatuse esimees T. Käbin andis ülewaate aj. komitee tegewusest. Wöeti wastu möödunud aasta aruanded ja eelarwe. Selgus, et rahwusliku keskerakonna ümber Narwas on kogunud seltskonna kandwam osa igalt alalt.

Arwustawalt aj. komitee tegewuse üle wötawad sõna M. Ambos ja A. Kusma, esimene märgib, et aj. komitee ülesikud juhatuse liikmeist on liiga sõprustanud wabadussõjalastega. A. Kusma märkis asjaolu, et saadikute walimine maakonna konwerentsile olnud liiga kodune.

Komitee walimisekorra juures tulid lahkarwamised. Nimelt nõuti, et kõik ringkonnad oleks olnud komitees esitatud.

Lepiti kokku 11 liikmelise komiteega, kuhu waliti ja said hääli: A. Pahla, 79, H. Rudi 69, J. Kaik 69, J. Hansing 61, J. Luts 61, S. Kapper 59, W. Mustel 56, T. Käbin 53, Ed. Tuppits 39, A. Maasik 38, J. Wälbe 32.

Rewisjonikomisjoni waliti Kokk, Einberg ja Jakobson. Järgmine peakoosolek astub kokku aprillis, kus wöetakse küsimuse alla suhe Narwa wabadussõja liiduga ja saadikute walimine üleriiklikule kongressile.

Narva linnavolikogu koosolek

on 28. märtsil järgmise päewakorraga:

1) Linna 1932./33. aasta lisaeelarwe nr. 4, ühes eelarwe peat. 17 § 1 p. p. 3 ja 6-st kokku 2550 kr. suuruse krediidi ülekandmisega sama peatüki ja paragrafi p. p. 8 ja 9 peale.

2) Jaani eeslinnas Ingeri tän. kinnistu nr. 528 all asuwa ehitusteta maatükk müümise küsimus.

3) Linnale omandatud end. D. Zinowieffi ja Ko malmivalu tehaste kõrwalhoonete lammutamise küsimus.

4) O. Treilmanni krundist läbi — Suure ja Hermanni tänawate nurgal — Eha tänawa Westerwalli tänawaga ühendamise küsimus.

5) Westerwalli tän. kinnistu nr. 237 all asuwast linna maatükist naabruses seiswate kinniswarade omanikkudele osade müümise küsimus.

6) Kod. Nikolai Hrisanfow'i palwe Wõõrastemaja tän. nr. 34 tee- ja sõõgimaja awamiseks ühes sissesõiduhoowiga.

7) Ehituse ning Weewarustuse ja Elektriwõrgu komisjonidesse ühe liikme walimine N. Timoska ja J. Ende asemele.

Kolm peakoosolekut.

„Alt" töötas ülejäägiga. — H. Kalmo N.-Jõesuu tuletõrje ühingu esimeheks. — Vene kingsepad võistlevad tööhinnad madalaks.

Läinud pühapäewal Narwa haridusseltsi raamatukogu ruumes pidas tarwitajate-ühisus „Alt" oma aasta-üldkoosoleku. Ühisuse aastane läbikäik oli 400.477 kr. 26 senti, kusjuures puhaskasu saadi 531 kr. 8 senti. 1933. a. eelarwe kinnitati tasakaalus 8.850 krooniga. Ametiwanuse tõttu juhatusest wälja langenud O. Wahtra waliti tagasi. Rewisjonikomisjoni waliti J. Söster, J. Tillikas (endised) ja J. Hermann.

Läbirääkimistel rõhutati Narwa ühistegeliste kooperatiiwide liitumise wajadust, millises küsimuses koosolek aga ei wõtnud kindlat seisukohta.

*

Samal päewal pidas ka N.-Jõesuu wabatahtl. tuletõrje ühing oma peakoosoleku. Juhatas A. Silla, protokollis J. Järg. Eelarwe ja aruanne kinnitati juhatuse poolt esitatud kujul. Ühingu juhatuse esimeheks waliti H. Kalmo, warahoidjaks P. Sternfeldt ning liikmeteks A. Silla, W. Mihailow, K. Mühlbach ja F. Hohlow. Rewisjonikomisjoni waliti S. Potrowski, A. Schkubel ja E. Järg. Raisgrupi liikmemaksuks määrati 50 s. aastas.

*

Narwa kingseppade kutseühisuse „Kalewi" aasta-peakoosolekust „Ilmarise" ruumes läinud pühapäewal wõttis osa 65 liiget. Koosolekut juhatas Laksberg. Pikalt-laialt harutati koosolekul palgaküsimust. Leiti üldiselt, et töötasu on liig madalale surutud, milleks eriti on aidanud kaasa wenelastest kingsepad, kes wäga odawalt Narwa kauplustele on hakanud walmistama saapaid. Majandusliku seisukorra parandamise huwides peeti tarwilisels kõigi kingseppade koondumist kutseühisuse ümber.

Juhatusse waliti: Laksberg, Trell, Tschernõschew, Silla, Uudam ja Kaljo.

—

Tõrvajõe esimene ohver.

Poisike kukkus jäätükil liugudes jõkke ja uppus.

Läinud pühapäewal kella 3 paiku p. l. uppus Tõrwajõkke Peetri wallas, Põlendiku külas elutsew 11-aastane Robert Jüri poeg Iswostschik, kes oli läinud ühes teiste külalastega jääle liuguma. Uppunu laip saadi kätte umbes 15 minutit hiljem.

Tõrwajõe ümbruskonna taluniku lastel on kombeks käia kewadeti jäälagunemise ajal jääl liugumas ja jäätankadel sõitmas. R. Iswostschik, kes on Peeterristi algkooli 4. klassi õpilane, läks läinud pühapäewal ühes teiste külalastega Tallinna maantee kohale jõejääle liuguma. Jõgi on sel kohal kohati jääst waba. R. Jowostschik sattus nõrgale jääle ja wajus wette. Enne kui keegi sai appi rutata, oli õnnetu kadunud jää alla, kuna seal kohal on weewool wõrdlemisi kiire. Teised lapsed jooksid lähedal olewasse talusse, kust kutsuti abi. Kangide abil lõhuti allpool uppumiskohta jää lahti ja poisike saadi kätte, kuid ta oli juba uppunud. Jää all ta oli waewalt 15 minutit. R. Iswostschiku wanemad on Peetri wallas, Põlendiku külas wäikepõllupidajad.

Laip antti wanematele matmiseks wälja.

Läti soowib kõige tihedamat koostööd.

Uue wälisministri programm.

Uus Läti wälisminister andis intervjuu, milles rõhutas muuseas, et rahu tööks peab kaasa töötama osa wõttes Euroopa selle osa stabiliseerimisest, mis on Lätile kõige lähemal. Eestjoones peame püüdma kõige tihedamat koostööd Eesti ja Leeduga. Kuigi mitmelt poolt Balti riikide lähenemise mõtet koheldakse skeptiliselt ja ühelt wõi teiselt poolt suhtutakse ebasõbralikult, meie tahame wäsimatult edasi sammuda teel, mida meie poliitiline seisukord ja rahwa tahe ette kirjutab, ütles minister. Samasugust tähtsust tuleb anda koostööle kõikide teiste Baltimere riikidega, kellega meie senini oleme pidanud häid suhteid.

Linnukasvatajate päev Narvas.

Narva ümbruskonna talunikud ei suuda varustada Narva turgu tarwilisel määral kanamunadega. — Munatoodangut tahetakse tõsta.

Tuleval aastal Narvas maakondline näitus.

Alutaguse põllumeeste seltsi korraldusel peeti läinud pühapäewal „Ilmarises" Narwa-Alutaguse linnukaswatajatepäew, millest wõttis osa 45 Narwa ümbruskonna talupidajat. Pikema referaadiga esines põllutööministeeriumi wäljaweo kontrolör Hiiop kanade toitmisest, kanalate ehitamisest, kanamunade eksporteerimise wõimalustest jne. Kõneleja leidis, et munade eksporteerimisel ühels suuremaks takistuseks on kõrge eksporteerimiskulu, mis pidurdab ka omakord linnukaswatuse arenemist kohapeal. Seepärast tuleks eksporteerimiskulusid kärpida umbes 25 protsendi wõrra. Kuna ka munade müügikorraldus on Narwas üsna wilets, siis pole ka ime, et linnukaswatus Narwas ja ümbruskonnas on jäänud soiku. Ümbruskonna põllupidajad ei suuda Narwa turgu tarwilisel määral warustada munadega, mistõttu Rakwere ümbrusest ja mujalt ülesostjad toowad Narwa turule mune.

Wõeti wastu resolutsioonid, milles otsustati asuda linnukaswatuse ratsionaliseerimisele toodangu suurendamisele ja parema müügikorralduse loomisele kohapeal. Selleks tuleks mõne Narwa põllumajanduseliku ühingu juure asutada munade wastuwõtupunkt ja maal asuwad ühistegelised asutused peaksid asuma munade wastuwõtule kohalikkudelt põllumeestelt ja mune turule toimetama, garanteerides ühtlasi nende headuse. Munade müügikorralduse asjus otsustati kutsuda kokku lähemail päewil Narwas ümberkaudsete maaorganisatsioonide ühine nõupidamine.

Samas peeti ka Alutaguse põllumeeste-seltsis aasta-peakoosolek. Läinud aasta tegewuse aruanne samuti eelarwe wõeti juhatuse poolt esitatud kujul wastu. Eelolewal suwel otsustati korraldada Narwas maakonna põllumajanduse näitus. Aasta tegewusekawas on weel põllumajanduslikkude kursuste korraldamine Alutagusel, Narwa taga ja Ingeris. Eriti suurt rõhku pannakse põllumajanduseliku kultuurtöö arendamisele Ingeris; kursuste kõrwal korraldatakse põllumajanduslikke ekskursioone tutwustamiseks eeskujulikkude talupidamistega jne.

Seltsi põhikirja muudeti osaliselt. Uude juhatusse waliti: J. Tillikas, A. Pitsar, Wodja, R. Malm ja Wou.

Läbirääkimiste all awaldati nurinat, et Narwa turumaks, waatamata põllusaaduste hindade suurele langusele, on jäänud endiseks. Selles asjus otsustati Narwa linnawalitsusele saata märgukiri.

Narva-jõgi vabaneb jääst.

Narwa-jõgi Waskna rwast kuni Uusnowa külani, ligi 30 kilomeetri pikkuselt, on jäätkatest täiesti wabanenud. Uusnowa külast kuni Kulguni on jõgi jääs, samuti alamjooksul.

Moodide näitus.

Pühapäewal, 2. aprillil korraldab Narwa Naisselts „Harmonie" saalis kella-wiie-tee ühes suurejoonelise moodide näitusega. Näitusel esinewad Narwa paremad ärid wiimaste kewad- ja suwemoe uudistega. Tantsuks mängib hr. Milinski orkester.

Klawer on juba kohal.

Peo ettewalmistus täies hoos.

Jõhwi seltskondlikkude organisatsioonide esindajad eeseisas insener Rosenbergiga tõstsid olles hiljuti üles mõtte muretseda kõigile Jõhwi seltskondlikkudele organisatsioonidele klawer, mille järele senini suurt puudust on tuntud.

Sarnane hea mõte leidis pea kõigi organisatsioonide poolehoiu ja ühisel nõupidamisel otsustati klaweri ostukapitalis toime panna esialgu kinnine perekonnaõhtu liusa eeskawaga. Selleks mobiliseeriti kõik paremad jõud Jõhwist ja Kohtlast. Ühelajal peo ettewalmistustega on tellinud härra Rosenberg klaweri ära, mis ka jõudis neil päewil Jõhwi. Juba peaproowil mängitakse oma klaweril. Huwitawast eeskawast, mis kindlasti tõmbab kokku laupäewa õhtul kogu Jõhwi parema seltskonna teatame järgmises numbris.

Hää GRIMMI oakohvi segu
SININE PAKK
1/2 klg. — 50 senti.

Raudsild üle Kulgu jõe.

Weeteewalitsuse korraldusel ehitatakse hädaabitööde korras üle Kulgu-jõe raudsild, mille aluspostid walatakse tsemendist. Eeltöödega on juba alatud ja läinud laupäewal lasti jõe põhja esimene kast, mille abil sünnib silla jala walamine.

Male-simultaan.

Kesknädalal, 29. märtsil annab Narwa mitmekordne malemeister R. Pruun simultaan-seansi. Simultaan on „Ilmarises" (kollases saalis) kell 8 õhtul. Osawõtt on kõigile wõimaldatud. Soowitaw on oma malendid kaasa wõtta.

ÜENÜ Kahula osakond sai lipu.

ÜENÜ Kahula osakonna lipu õnnistamine oli 26. märtsil osakonna 6. aastapäewal. Lipuõnnistamisel waimuliku talituse pidas Jisaku õpetaja W. Kuljus. Rahwast oli aktusel murdu, nii et saal ei mahutanud kõiki koosolejaid. Terwitust ütlesid aktusel kohapealsete seltside esindajad ja ÜENÜ osakonnad ümbruskonnast kes lõid lipusse naelu. Terwituskirju ja telegramme saatsid ÜENÜ Wirumaa ringkonna esimees W. Mustel, Kiikla spordi ja lauluselts „Kalew" ÜENÜ Sompa osakonna esimees H. Kelmetsow j.t.

Õhtul oli pidu, kus peokõne pidas Jisaku õpetaja W. Kuljus. Mängiti operett „Kaks kosilast". Ka peol oli rahwast rohkesti.

Õhukaitse pataret huwitaw peõhtu.

Jõhwi malewkonna üks nooremaid üksusi, — õhukaitse pataret H. Lille juhtimisel korraldas möödunud laupäewa õhtul tuletõrje seltsimajas ülilõbusa peõhtu oma jõududega. Tujumeistritena juhtisid seda apaschide pidu suurepärase huumoriga Rakwerest selleks kohale sõitnud härra Schelbach ja alewiwalitsuse sekretär härra Härma.

Peo puhas ülejääk, mis tõõnib 100 kroonile on määratud õhukaitse pataret warustuse täiendamiseks.

Publiku rohke osawõtt peost oli tõendusels, et Jõhwi seltskond agaralt toetab omakaitset.

Linnapea J. Luts ja A. Matso avasid supelhooaja.

Suwel kawatsewad ujuda Lätti ja Soome.

Läinud laupäewal wõis Narwajões puu- ja raudsilla wahelises rajoonis näha haruldast pilti. Jäätükkide wahelt hüppasid wette kaks meest, kes ujusid jäätükkide wahel umbes weerand tundi, tulid siis kaldale ning läksid uuesti wette, kus wiibiti weel 3—4 minutit. Pealtwaatajad ruttasid ujujate juure, kes osutusid linnapea J. Lutsuks ja ttsler Matsoks, kes läinud suwel püstitasid kaugeujumises uue Eesti rekordi, ujudes Waskna rwast kuni Kulgu sadamani, s. o. üle 60 kilomeetri. Meie lehe kaastöölisel oli ujujatega jutuajamine kohapeal. Selgus, et linnapea J. Luts ja A. Matso on läbi talwe käinud Narwajões keha karastamas. Linnapea J. Luts ja Alfons Matso kawatsewad suwel Kuresaarest ujuda Läti, milline kaugus on 30 kilomeetri ümber. Narwa linnapea J. Luts on juba Riia linnapeale lubaduse annud, et tuleb ujudes küllaa. „Maailma ajaloost" ei ole leida ühtki juhtumit selle kohta, et mõni teine linnapea oleks sarnase numbriga hakkama saanud. Kui see mereretk hästi õnnestub, siis hiljem kawatseb linnapea J. Luts ühes A. Matsoga Naissaarelt ujuda üle lahe Soome, s. o. üle 60 kilomeetri. Enne sellele suurretkele asumist sooritatakse lühemaid ujumisretkeid Narwa lahes.

Linnapea awaldas soowi, et nende ujumisretkete korraldamise wõtaks oma peale üks pealinna ajalehtetest wõi jälle mõni spordiorganisatsioon.

—

Saksa hulkurid sunniti Eestist lahkuma.

Album meie riigitegelaste autogrammidega wõeti neil käest.

Politseiwõimude nõudel lahkusid Eestist kiires korras kaks Saksa hulkurnoormeest, kes pärit Danzigist ja nimetasid end Saksa üliõpilaskonna esindajaiks, kes tahtwat siin tutwuneda meie majandusega. Nad tulid siia juba mõne aja eest ja asusid elutsema „Meremeeste kodus". Tunnud end siin hästi, leidnud kõikjal meile nii iseloomulikku imelahket wastuwõttu. Nad muretsesid siin toreda albumi, kuhu paigutasid meie riigitegelaste pildid ja oskasid neile ka allkirjad saada.

Nende allkirjade abil oskasid nad läheneda ka teistele silmapaistwatele tegelastele. Liikusid juba kui tähtsad mehed ringi.

Politsei aga selgitas, et noormehed polegi üliõpilased, waid mingi kõõstöökooli õpilased. Album meie riigitegelaste autogrammidega wõeti nende käest ära ja hulkurid lahkusid Eestist kiires korras.

Laulupidulised rahvariietesse!

Narwa linnamuuseumis on pandud wälja mõned komplektid naiste rahwariideid, millega asjast huwitatud wõiwad tutwuda muuseumi lahtioleku tundidel, kella 10 homm. kuni kella 3 p. l. (wälja arwatud esmaspäewad). 10. üldlaulupeo puhul kõik laulupeo tegelased ja wõimalikult ka külalised peaksid leidma wõimaluse riietuda eesti rahwariietesse.

Kaubalepingud wastastikkuse alusel.

Ühisriikide riigidepartemang teatab, et tahetakse kongressile esitada seaduseelnõu, mis walitsusele annab loa sõlmida kaubalepinguid wastastikuste tollisoodustuste alusel.

Üks wabariiklik senaator esines ettepanekuga, mis keelab ära laenude andmise riikidele, kes ei ole täitnud kohustusi Ühisriikide walitsuse ja rahwa wastu. Ühtlasi nõutakse walitsuse kontrolli kõigi wälismaa laenude üle, mis Ühisriikides turule lastakse.

Ust-Sherdjanka töölisühing likvideerus.

Pühap., 26. skp. oli Ust-Sherdjankas kohaliku tööliste kultuurühingu erakorraline peakoosolek ühingu likwideerimiseks. Koosolek otsustas ühingu likwideerida.

Walga-Abja raudtee ehitamise ümber pinev võistlus.

28. märtsile oli teatawasti määratud kindlaks uue Walga-Abja raudtee ehitamise wõistluspakkumiste sisseandmise tähtpäew. Seniste andmete järgi wõtawad peale kodumaa firmade osa weel saksa, taani ja prantsuse firmad.

Teedeministeeriumis on wälja töötatud kaltulatsioon selle kohta, kui palju läheks maksma une raudtee ehitamine majanduslikul teel. Pärast seda kui wõistluspakkumised on läbi, tuleb otsustamisele, kas ehitamine antakse wälja erifirmadele wõi teostatakse seda majanduslikul teel. Kuna küsimus suure tähtsusega ja seotud suuremate kuludega, siis antakse küsimus lõplikult otsustamisele riigikogule.

Oksjonid . . .

27. märtsil kell 12 päewal müüakse oksjoniteel ära Jaama tän. 15 ja Joala tän. 6 furnud Artur Roobi korteri ja pagariäri sisseseade, mis hinnatud 248 kroonile.

25. märtsil kell 12 päewal oli oksjon Posti tän. 36 asuwas Narwa prefektuuri leiubüroos, kus enampakkumisel müüdi ära 1 kg. raskune leitud sai, mis läks ostjale 10 sendiga.

Uusi tuuli meie koolipoliitikas.

Osa gümnaasiume sulgemisele. Uus koolitüüp — reaalkool.

Narva 2 gümnaasiumi ja 1 reaalkool.

Haridusminister Kukke on lasknud koostada keskkoolide reformeerimise kawa. Wastaw eelnõu on haridusministeeriumis walminud ja minister Kukke poolt wabariigi walitsusele seisukoha wõtmiseks esitatud. See kawa näeb ette suuri muudatusi meie keskkooli korralduses, mis tooks kaasa suure murrangu kogu meie hariduspoliitikas.

Minister Kukke kawa järele suletaks üks osa praegusi keskkoole. Nende asemel awataks terwe liik uut tüüpi koolisid, niinimetatud reaalkoolid. Need oleks 3 õppeaastaga koolid, seega paari aasta wõrd lühemad gümnaasiumidest, mis on 5 õppeaastaga. Nii gümnaasiumi kui reaalkooli esimesse klassi wõetaks wastu neid, kes on 6-klassilise algkooli lõpetanud. Wastuwõtmine toimuks eksamitega. Gümnaasiumidest pääseks ülikooli, reaalkoolidest aga mitte. Reaalkoolide lõpetajad astuks saadud haridusega juba ellu, kas riigi- wõi omawalitsuse ametnikkudeks, erateenistusesse jne. Kes neist aga weel edasi tahaks õppida, need peaks astuma gümnaasiumi, sooritades enne muidugi nõuetawad eksamid.

Uue kawa kohaselt jääks edaspidi alles 30 gümnaasiumi. Reaalkoole awataks 25. Gümnaasiumid asuks: Tallinnas 10 (neist 1 saksa ja 1 wene), Nõmmel 1, Tartus 6, Rakweres 1,

Narwas 2

(neist 1 wene), Pärnus 2, Paides 1, Tapal 1, Walgas 1, Wiljandis 2, Kuresaares 1, Wõrus 1, Petseris 1 ja Haapsalus 1. Nagu siit nähtub, kawatseb haridusministeerium praegused maagümnaasiumid sootu ära kaotada, sest kõik järelejääwad gümnaasiumid asuks linnades.

Reaalkoole awataks: Tallinnas 3, Paldiskis 1, Tartus 6 (neist 1 wene), Otepääl 1, Rakweres 1,

Narwas 1,

W.-Maarjas 1, Jõhwis 1, Wändras 1, Türil 1, Walgas 1, Tõrwas 1, Wiljandis 1, Põltsamaal 1, Wõrus 1, Petseris 1 (wene) ja Mustwees 1. Praegused maakeskkoolid tahetakse seega kõik muuta weneaegsete linnakoolide taolisteks koolideks, milledest edasipääs kõrgemasse koolidesse oleks raskendatud.

Seesugusest keskkoolide reformist loodab haridusministeerium edaspidi umbes 11 miljonit senti aastas kokkuhoidu.

Walitsuses, nagu kuuleme, ei ole seda kawa seni weel arutatud.

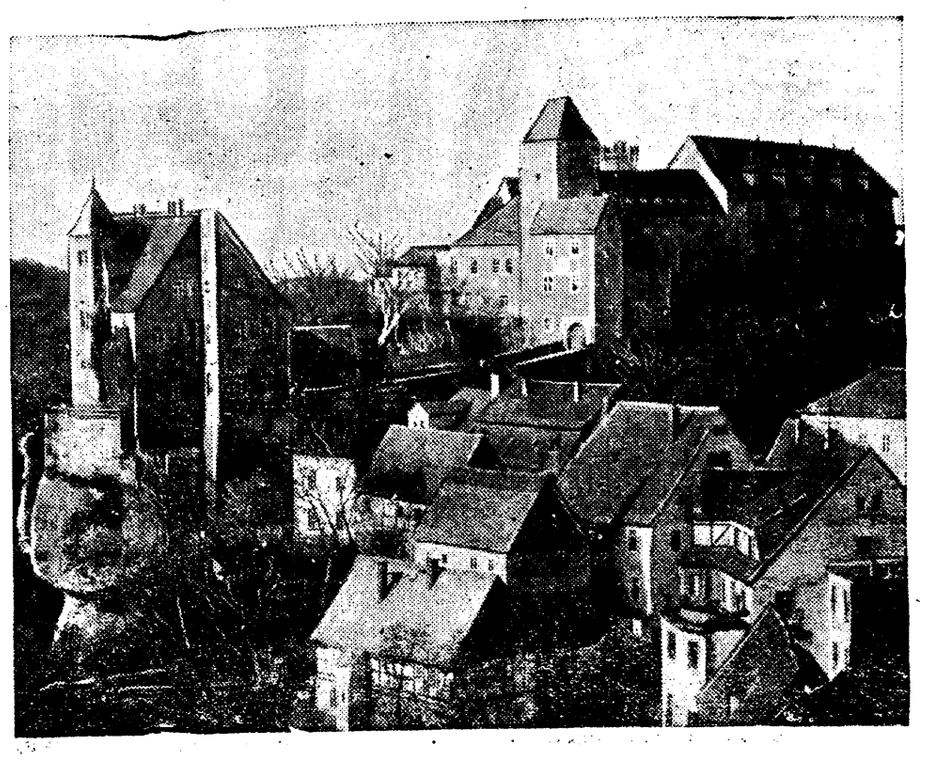

Natsid asutawad endile erawanglaid.

Areteerimised natside poolt on wiimasel ajal muutunud nii rohkearwulisteks, et nad on sunnitud endile uusi wanglaid suure asutama. Pildil Hohnsteini lossi Saksi Schweitsis — seni tuntud rändurite kodu, — mis nüüd on muudetud politiliste wangide asupaigaks. Paari-kolme wiimase päewa jooksul paigutati wanglasse 150 poliitilist wangi.

Kolme ingerlase kurb saatus.

M. Woippä, M. Pohlalainen ja P. Sätti saadeti Solowkisse.

Eestisse on saabunud teated, et 3 Ingeri talupidajat, Madis Woippä, Madis Pohjalainen ja Paul Sätti, kes läinud aasta märtsikuus Soomest toodud kalakoormatega merel ära eksisid ja Nõukog.-Wene sattusid. Kohe algusest peale süüdistati ingerlasi salakuulamises Eesti kasuks, olgugi et wiimased tõendasid igati oma süütust. Wenelased ei pöörnud aga tabatute seletustele mingit tähelepanu, seletades et kalakoorma wõtnud nad kaasa ainult selleks, et kahtlust ära hoida. Kuna ingerlased parema tahtmise juures ei suutnud süüdistusi omaks wõtta, siis hakatud neid üheksi wangimajast teise wedama, kusjuures järjest pressitud, et talupidajad süü „üles tunnistaks".

Wahepeal ei olnud meestest enam midagi kuulda. Omaksed arwasid, et nad juba maha lastud. Kui jälle teada saadi, et mehed weel elus, pöörati meie ametiwõimude poole, et see samme astuks ingerlaste wäljaandmiseks. Suwel oligi kuulda, et ingerlased Eestisse sattunud Nõukogude Wene kalurite wastu wahetatakse. Wene kalurid saadeti küll koju, kuid ingerlased jäid ikka Wenemaale.

Nagu nüüd kuulda, olewat kõik Ingeri talupidajad waatamata selle e, et nad tegelikult süütud, kohtu poolt salakuulamises süüdi tunnistatud, ja Solowki wangilaagrisse saadetud, kus elu wiimasel ajal muutunud järjest raskemaks.

Madis Woippä, Paul Sätti ja Madis Pohjalainen elasid Narwa wallas, Kalliwere külas. Kõik kolm on abielus ja wäikeste talukohtade omanikud. Soomest toodud kaladega mõtlesid nad Eestis wähe raha teenida, kuid eksisid selle asemel Wene randa.

Tüssamisi põletispuude ostmisel.

Tihtipeale on kuulda kodanikke seas nurinat puude ostmisel saadud pügamiste üle, millal wähe puid, millal toored. O'gu selle põhjuse selgitamiseks mõned näited.

Puude ostmisel peab silmas pidama, et ei oleks palju aukе koormas ehk riidas, sest aukude peale läib kuni 25—30% puid müüja kasuks üle jääda. Nii võib wahelt neljast süllast wiis müügisülda saada. Tuleb nõuda, et puud oleks laotud riita teiwaste wahele, mitte aga ristilaotud otsadega, nagu see puuhoowides tawaline nähe. Kui tahetakse kuiwi puid, waadatagu, et puude otsad olekid lõhkenud. Mida rohkem lõhkenud, seda kuiwem on puu.

Nende ridade kirjutajal oli juhus tutwuneda enamiku Narwa puuhoowidega. Ainult ühes puuhoowis oli puude riita ladumine korralik.

Linnawalitsus peaks küll kontrollima Narwa puuhoowide ladumistehnikat. Praegune ladumise wiis on awalik kodanike tüssamine.

Vene karusnahku Ameerikasse.

21. märtsil tuli Nõuk. Wenest transiidina Narwa jaama kaudu Eestisse 12 wagunit lina, järgmisel päewal — 18 wagunit lina ja sooli. SSSR'i transiit saadeti Wene eesinduse korralduse Tallinna, kust ta edasi saadetakse. Wene lina wedu transiidina Eestisse jatkub ja oodata on weel suuremaid saadetisi.

22. märtsil saabus Nõuk. Wenemaalt Narwa jaama kaudu Eestisse 5 wagunit karusnahku. Wene karusnahad saadetakse Eesti kaudu Ameerikasse.

Uusi andmeid Narwa kindluste kohta.

Narwa linnaarhiiwile saabus ajutiseks kasutamiseks Helsingi ülikooli raamatukogult rootsi tuntud sõjaajaloolase Ludwig Munthe teos: „Kungl. Fortifikationens historia", 3. köide (Stokholm 1908—1911). See köide on kahes osas, esimene 534 lehte ja 29 kaarti ja teine 750 lehte ja 40 plaani, ning sisaldab rikkalikult andmeid ka Narwa kindluste ehitamise kohta aastail 1682—1700 ning 3 Narwa ja Ivangorodi kindluste plaani.

Eesti raamatukogudes tähendatud teos seni puudus.

Referaatõhtu ÜENÜ Narwa osakonnas.

Kuhu suunduda, kas itta wõi Lääne?

Reedel, 24. märtsil oli ÜENÜ Narwa osakonna referaatõhtul köneaineks meie kultuurilise orientatsiooni küsimus, mille üle refereeris W. Mustel.

Meie üle puutuwad kokku lääne ja ida kultuuri ristlained. Kumma kultuuri mõjutusi wõtta wastu, kas ida wõi lääne? Meist ida poole algab Aasia, Euroopa Wenemaad wõib nimetada Euraaasiaks. Idasse ei saa meie kuidagi suunduda, sest ida iseloom ja korralduse on meie rahwale wastuwõtmatud. Slaawi tõul puudub järjekindel püsiwus kultuurwõitluseks ja wastupidawus. Wene iseloom on taltsutamatu ja äärmusest äärmusesse kalduw. Wene tõul puudub see, mille najal meie iseseiswa sõltumata rahwana edasi oleme saanud — kindel, weendunud rahwuslik mõtlemine, wisa ning pidew wõitlus oma tõekspidamiste eest. Sümpaatia itta wõib tuua ainult kahju.

Elawate läbirääkimiste all käsitati küsimust, millisei rahwaid oma sõbraks walida? Noorsoolane L. Grandberg juhtis tähelepanu asjale, et meie sõbrad saawad olla ainult Skandinaawia ja Anglo-Saksi rahwad, kellega meil on ühiseid waimu- ja tööoskuse omadusi. Koosolek kestis 3 tundi.

R. Pruun — Narwa malemeister.

Neil päewil lõppesid Narwas male esiwõistlused, mida korraldas kohalik maleselts. 1938. a. meistriks tuli R Pruun 10 punktiga ja 2. kohale jäi O. Mauer, 9½ punkti. Meistriturniirist wõttis osa 14 maletajat.

Uued postmargid Narwa kosega.

1. aprillist alates lastakse müügile postiasutistes uued 1-kroonilised postmargid. Uued müügiletulewad postmargid kannawad Narwa kose kujutusi.

Üks «draama» 10 sendi pärast.

Warastatud haokubu suure lamendi ja jandi põhjustajaks.

Riigimetsatõõstuse päralt olewaist hagudest läks Alatskiwi metskonnas kaduma 10 sendi wäärtuses hagu. Selle kadumise awastas metsawaht ja koostas protokolli, mille saatis Alatskiwi metsaülemale. Nüüd algas juurdlemine. Metsaülem saatis protokolli Warnja rajooni konstaablile warga selgitamiseks. Konstaabel toimetas juurdinsi terwe päewa, kuulas üle trobikonna isikuid ja pani kohtlusaluse, Kawastu w lla kodaniku S. K. juures toime lõbiotsimise, kus aga warastatud hagude olemasolu ei saadud kindlaks teha, sest hagu oli K. ka ise ostnud. Toimetatud juurdlus saadeti konstaabli poolt metsaülemale tagasi, sealt anti jällegi sellele uus käik ja nüüd Alatskiwi rajooni konstaablile, kellel tuli samuti otsida tunnistajaid ja neid üle kuulata. Metsaülem süüdistas S. K. warguses ning teatas, riigi kahju on 10 senti. Alatskiwi rajooni konstaabel esitas täidetud juurdluse Mustwee jaost. politseikomissari korralduse, kes omakorda selle saatis Tartu 6. jsk. rahukohtunikule. Muidugi tuleb kohtul asjaosalisi ja tunnistajaid üle kuulata. Riigi kahju on seega 10 sendilt tõusnud wähemalt 50 kroonini.

Nipet-näpet.

Koera südametegewus kiirem kui inimesel.

Inimese süda lööb minutis 72 korda, kuna elewandi süda ainult 24 korda. Hiire südamelöökide arw sellewastu on 240. Mida wäiksem on keha, seda intensiiwsem ainetewahetus. Wastsündinud lapse süda lööb 130 korda, aastase lapsel on see arw wähenenud 120-le ning alles 15 aasta wanaduses saawutab süda normaalse keskmise. Raugaeas aga kiireneb jälle südame tegewus.

Wõrdluseks olgu tähendatud, et koera südamelöökide arw minutis on 100, siilil 300, nahkhiirel 700 ja kanaarialinnul koguni 1000.

Euroopa ja Aafrika ühendamise unistusi.

Münchenis teotseb lühemat aega „Atlantroopi" nimeline ühing, mille eesmärk on Euroopa ja Aafrika ühendamine Wahemere pinna osalise alandamise ja Sahara kõrwe weega täitmise teel.

Idee aluseks on oletus, et Sahaara oli kunagi meri ja muutus kõrwets Aafrika mandri aeg-ajalise alanemise tõttu.

Tõepoolest ongi Sahaara allpool Wahemere pinda ja tarwitseb ainult wiimasele wõimaldada wäljapääs, et muuta suur liiwalagendik ääretuks weewäljaks.

Et seda ideed wõimalikult lewitada, on „Atlantroop" wälja kuulutanud wõistluse teosele, mis käsitlegi Aafrika ja Euroopa ühendamise probleemi. Auhindu on wiis — 2500, 1000, 500 ja 100 Rm.

Wõistlus on rahwuswaheline. Käsikirjade esitamise wiimaseks tähtajaks 1. juuni 1938. Probleem wõib olla käsitelduid filmis, romaanis, lawatesses ehk teaduslikus töös. Aadress — München, Glückstrasse 7, „Atlantroop".

Läti ehitab esimese õhuraudtee.

Läti raudteede peawalitsuses arutati mitmesuguseid raudteede uuenduste ja laienduste küsimusi. Muu seas kawatsetakse Krustpilsi juures üle Düüna ehitada õhuraudtee, mis oleks 4—5 km pikk. Õhuraudtee jääb peamiselt suhkrutehase teenistusse, kuid weab ka reisijaid. Raudtee töötab elektri jõu.

Armastus tules ja weres.

(Sõjasangari päewik).

E. Glynni romaan.

30

Kunagi, isegi alles läinud kewadel, see oleks mind wiinud waimustusse, kuid nüüd wasturäägiw tunne sundis mind ütlemo, et mul on ülmingimata tarwiline wiiwitamatult sõita Versailles'i tagasi. Arwan, et oleksin wastanud niisamuti, isegi juhul, kui poleks miss Sharpi-Alathead olnudki, ja ainult seepärast, et teadsin, et Nane tahab tõepoolest, et jäätsin. Kui waid naised teaksid, et kõik mehed on enam wõi wähem niisugused! Kõik sugude wahekorrad on sarnased kahewõitlusele ainult sellest saadik, kuni soowid on rahuldamata, pärast seda igasugused tundmused kustuwad ja ärkawad uuesti ainult ühes wõi teises pooles, wäga harwa kummaski korraga. Eeldan, et armastus, — tõeline armastus —, on kõrgemal kõigest sellest ega sõltu asjaolust, kas teine pool äratab wallutuse tunnet wõi mitte. Armastus on wististe imekaunis, arwan, et Alathea (seekord ma täiesti endastmõistetawana kirjutasin tema nime) suudab armastada. Ma ei ole aga kunagi mõtelnud, kas ka mina suudan. Heledamail hetkeil olen uurinud oma tundmusi, ja waadeldes neile kõrwalt, kaalunud, kuiwõrt nad on mulle olulised.

Aga kui ma mõtlen sellele wäikesele tüdrukule tema tagasihoidliku käitumise, tema uhkuse, tema peenkundlikkuse, isegi tema punetawate kätega, ma tunnen palawat igatsust hoida teda jäädawalt enese juures, teada, et ta on minu, et tulewikus kogu aja ma saan olema temaga, õppida tema õilsaist mõtteist, lohutudes tema iseloomukindlusest, uskudes temasse, austades teda. Jah, see on nõnda, austades teda. Kui wähe tüttestawaid naisi tõepoolest sisendab austust. Muidugi, austad wanemaid daame, niisamuti ka waimseid isiksusi, kuid kuis harwa on ometi naisi, kes, kutsudes esile waimustuse ja äratades iha, samal ajal sunniwad austama endid. On nimelt nii, et tõeline armastus tähendab ühtlasi ka austust.

Ent mis on austus?

Austada — tähendab tunnustada hinges teise puhtust kusjuures puhtus selles mõttes oleks ausus ja tõearmastus ning õilsus, ja ei mitte sugugi kõigi kirgede eitamine ja liha suretamine.

Ma austan sügawalt Alathead ja siiski olen weendunud — selles weendes kinnitab mind tema suu —, et kui ta armastaks mind, ta mitte mingil juhul ei oleks tülm. Kuidas ma saaksin tas äratada armastuse?

Pärast hommikueinet ma sõitsin Versailles'i, saanud kokku enne seda arstiga, et pidada temaga nõu silma suhtes. Ta arwab, et silma õõs wiimasel ajal on wäga hästi kaswanud kinni ja et mulle on wõimalik panna klaassilm weel enne jõulupühi. Ma tahaksin teada, kas saan tagasi oma eneseteadlusele, kui tunnetsin, et inimestel ei ole wastik waadata minule? Tõsi, see on jälle üleliigne hellatundlikkus. Muidugi, ma pole kellelegi wastik, nad tunnewad waid kaasa, ja see on ikkagi peaaegu parem. Kas jatkub mul mehisust, kui saan ka jala, astuda Alathea austajaks ja wõtta tarwitusele kogu oma wõlukunst, millel endistel aegadel oli säärane menu?

Usun, et isegi warem, 1914. aastal, ma oleksin närwitsenud tema juuresolekul kui märg kass. Ja ometi, kas see ei ole mitte üheks armastuse tunnemärgiks?

Armastuse küsimusis kolonel Harcoorii on palju reedeid. Üks neist on, et prantslased mõtlewad kõige rohkem armastuse wiisidest, inglased tunnetusest, austrialased aga elamustest. Tahaksin teada, kas see on tõsi. Ta räägib niisamuti, et naine ei hinda õieti meest, kes austab kogu tema sugu mõtteliselt ning suhtub kõigisse naistesse rüütellikult. Naine peab seda teatud laadi lihtsameelsuseks. Naine hindab rohkem sarnast meest, kes omab tsüünilise waate naistele üldse, kuid osutab austust ja rüütelliku suhtumist ainuüksi temale eraldi.

Tunnen, et see wõib olla ka tõsi.

*

Ma ei lootnud kuulda midagi Alatheast esmaspäewal, kuna ta pidi tulema alles teisipäewal kell üksteist, ent kui ma pärast päikese loojamineku tulin terassilt, leidsin eest kaks telegrammi.

Esimene neist oli järgmine:

„Kahjatsen wäga, ei saa homme tulla, wend on tõsiselt haigestunud. A. Sharp."

Ja ei mingit aadressi.

Tähendab, ma ei saa awaldada talle oma kaastundmusiki ega pakkuda abi. Olin walmis wanduma kuulda wait. Tähendab siis — äite kallas ikkagi oma wiha alla ja waene poiss wist külmetus.

Kui ma waid wõiksin olla neile kuidagi kasuks! Wõib olla, et neil pole jõudu kutsudagi parimaid arste? Täis rahutust ma awasin teise telegrammi, — see oli Syzettelt.

„Saabun täna õhtul kell kaheksa."

Oli juba peaaegu seitse, nii et ma ei saanud wältida tema külastust, ega tea ma isegi, kas ma seda tahtsin. Syzette on kõigele waatamata heasüdamlik olewus ja tal on soe süda.

Kui Burton riietas mind, ma könelesin talle miss Sharpi telegrammist.

— Waene daam, — ütles ta.

Burton könelebki ikka miss Sharpist kui „daamist", ta ei eksi kunagi selts-kondlikus wahetegemises.

Syzette on talle „mamslike" ja temast räägib ta, nagu wõib räägida ema oma poja käratsewaist, tüütawaist, wallatuist koolikaaslastest — paratamatust pahest, mida on waja taluda poja heaks. „Preilidest" ta teatab liiksumata näoilmega, tarwitades nende täit tiitlit — „preili krahwinna" jne., jne. Ta on austawalt wiisakas Nane wastu ja weel ühele wõi kahele inglannale, kuid miss Sharpisse ta suhtub täiemõõdulise austusega, mille järele otsustades wiimast wõiks arwata kuningannaks.

— Arwan, et waene poiss sai elle läbimärjaks, — ütlesin huupi.

— Ta on nii kleenuke, — tähendas Burton.

Tähendab — Burton teab siiski rohkem miss Sharpi perekonna kohta kui mina.

— Kust te teate, et ta on kleenuke, Burton, ja et miss Sharpil üldse on wend?

— Ma ei tea kindlasti üteldo, sir Nicolas, kuid wähehaawal iseenesest kuulsin sellest. Noor daam ei ole jutukas.

— Kuidas te niisugusel juhtumil siis kuulsite sellest?

Järgneb.

Lugege „Põhja Eestit."

Joann jonnib ikka edasi.

Kangele usumehele kindlustatakse seljataguft ka Narwas. — Siinsete wene mustasajaliste kiriku- ja riigiwastane lihutustöö.

Kas Joann saab wenelaste kirikupeaks?

Wiimastel päewadel on Narwas wenelaste seas kerkinud jälle terawasti päewakorrale Joanni küsimus. Marurahwuslased püüawad kõiksal seletada, et Joanniga ei olewat õiglaselt talitatud, kuna ta kloostrist sunnitud lahkuma. Edasi propageeritakse wenelaste seas sinoodist lahkulöömise mõtet. Seega tahetakse ikkagi wene kirikupeaks upitada Joanni. Et Petseri kloostritüli ka Narwas wastukaja leiab, on kõigile selge. Wenelaste ringkondades kõneldakse, et Petseri klooster ei kuulu enam wenelastele, waid selle mõtsid eestlased üle.

Ühenduses sellega tahetakse propageerida, et ka edaspidi inimesed kloostrile antawate almustega olekſid tagasihoidlikumad. Nii on oodata lähemail päewil Narwa Petseri kloostri pühakuju, kuid juba enne olewat wenelaste ringis pisitasa teed tasandatud, et need pühakujule wähem annetaksid, kuna korjatud summa ei minewat enam wenelastele. Et need jutud on olnud mõnelpool weel halwema maiguga, siis on hakanud wenelaste tegewuse wastu ka ametiwõimud tundma huwi.

Kas niisugune presidendi koda?

K. Pätsu käsul wiibib praegu Ungaris üks wälisministeeriumi ametnik, et tutwuda sealsete kojakommetega. Teine ametnik on Moskwas tsaariaegset mööblit waatamas.

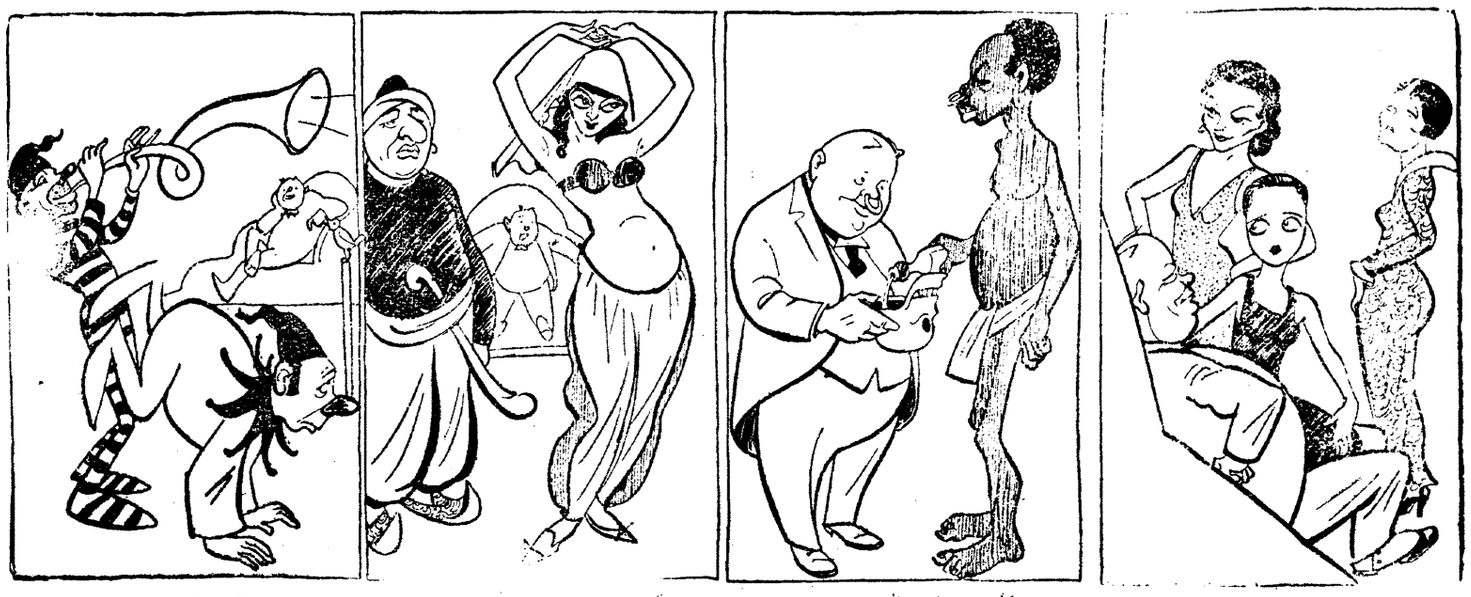

Presidendi koda saab meil wäga uhke. Keskaegsetest würstikodadest wõetakse õuenarrid ja tolad, et presidendil igaw ei hakkaks.

Türgist tuuakse eunukid, haareminaised ja kõhutantsijad. See peletab kõhumured eemale.

Libeeriast saadakse lauakommetest ilusat eeskuju. Pealuust joomine aitab ühtlasi süwendada ka kokkuhoidu: peekrite ostmine jääb ära.

Hollywoodist tellitakse kojaneitsid. Siis pole presidendil waja oma kallist aega raisata kinos istumisega. Ta wõib seda teha kodus.

Saksamaa kaatses ilmasõda juba 1905. a.

Prantsuse diplomaadi jutustus suure sõja tekkimisest.

Pariisis ajakiri „Vue" toob oma wiimases numbris wäga huwitawa interwjuu endise prantsuse Peterburi saadiku Maurice Paleologue'ga.

Paleologue ei süüdista saksa rahwast sõja algatamises, kuid ta süüdistab keiser Wilhelmi ja tema kantsleri selles, et nad ei teinud kõike, mis seisis nende wõimuses, katastrofi wältimiseks.

Endine saadik ütleb:

„Ma ei tahtnud kunagi, et Balkani kriis, millele luse pani Austria 1908. a. Bosnia ja Hertsogowina wallutamisega, on selleks sõdemeks, mis süütab põlema terve Euroopa. Nii on õieti ilmasõja tekitamises süüdi Habsburgide dünastia".

Bosnia ja Hertsogowina annektsioon ärritas Wenemaad ja ta wahekord Austriaga halvenes tunduwalt.

Paleologue wäidab, et Wenemaa, kes oli Prantsusmaa liitlaseks, ei wõtnud paljudes tähtsais wälispoliitilistes küsimustes kuulda Prantsusmaa nõu.

Kui 1912. a. Poincare külastuse ajal Peterburis, wälisminister Sasonow teatas temale, et Wenemaa on otsustanud osa wõtta tuntud Balkani lepingu wäljatõstamisest, ütles Prantsuse president Paleologue'le:

„See, mida tegi Wenemaa, on mõtletu ja kuritahtlik ühtlasi... Wenemaal polnud mingit õigust alustada sõjaväeid läbirääkimisi meie teadmata, sest too leping wõib meile juba lähemas tulewikus kaela weeretada sõja".

Paleologue ütleb, et Prantsusmaal oli siis ka teisi põhjusi karta ilmasõja puhkemist, kuna 1906. a. keegi salapärane isik, kes nimetas end saksa kindralstaabi ohwitseriks, oli andnud prantsuse wägede ülemjuhatajale käsutusesse kindral Schliffeni poolt wälja töötatud strateegilise plaani, mis oli mõeldud wõtta tarwitusele sõja korral Prantsusmaaga.

Plaanist ilmnes, et sakslased kawatsewad kohe sõjategewuse alustades wallutada Belgia ja siis Oise oru kaudu tungida Prantsusmaale.

Prantsuse luureohwitserid, kes pidas ühendust „kättemaksjaga", nii nimetas end äraandja, ei õnnestunud selgitada tema tõelist isikut. Kuid praegu weel prantsuse arhiiwides säilinud dokumendid lubawad kindlasti oletada, et Saksamaa juba 1905. a. kawatses sõda. Paleologue arwates neil salajastel dokumentidel oli Prantsusmaa suhtes suur tähtsus, kuna saadud teated hõbustasid lähenemist Inglismaale.

Lõpuks tähendab Paleologue, et Kerenski nimetanud teda „salongi saadikuks" wihjates nähtawasti tema eitawale seisukohale rewolutsiooni suhtes. Edasi seletab endine saadik, et tema olnud weendunud, et Romanowite trooni langedes wartseb rusudels terwe Wene riik. Sellepärast pidas ta oma kohuseks toetada wene isewalitsuslikku korda kõigi tema käsutuses seiswate wahenditega.

Kuidas on pagar Sipsaka eesnimi?

Pagar Sipsakat süüdistatakse wõõra dokumendiga elamises.

Kumb eesnimi on Narwa Posti tänawa pagaril Sipsakal, kas Johannes wõi Aleksander? See küsimus oli arutuse all Narwa 1. jsk. rahukohtuniku juures. Kohtus oli 12 tunnistajat, kellest 10 teadsid rääkida, et Sipsaka eesnimi on ikka Johannes, sest nad Sipsakat juba lapsepõlwest saadik on tunnud. Kaebealune ise aga wäidab kohtus, et tema eesnimi on Aleksander. Miks tahab Joh Sipsaka siis oma wenna Aleksandri nime all tegutseda ja wennanimelist isikutunnistust kanda?

Kohtus üks tunnistaja teadis rääkida üht põhjust selleks. Joh. Sipsaka teeninud punawäes ja Eestisse opteerumisel olnud Sipsakal parem, kui eesnimeks on wenna eesnimi ja wenna isikutunnistus. Kaebealuse wastu on sellega tõstetud süüdistus wõõra dokumendiga elamises. Tunnistajad teadsid tõendada, et kaebealuse eesnimi oli Johannes juba lapsepõlwest saadik. Üks tunnistaja Mihkel Ots, kes on kaebealuse isa wennatütre poeg, ütles kohtus, et Aleksandri nimeline Sipsaka ei õppinud üldse pagariks, waid hoopis wanemad wennad Mihkel ja Johannes pidasid pagari ametit. Kohtule on sellega selge Joh. Sipsaka süü, kuid Sipsaka annab siiski üles uusi tunnistajaid, kes teawad tõendada tema eesnime tõepärasust. Järgmisel korral siis selgub kohtus, kuidas on Sipsaka õige eesnimi.

Ka kalevivabrik vallandab

12 töölist tööle lahti. — Tööpäewade arwu wähendatakse.

Narwa kalewiwabrikus, kust pole seni kuulda olnud kurtmist tööwähesuse ja tööliste wallandamiste üle, hakkab kriisitont ka juba ennast wähehaawal tunda andma. 1. aprillil wallandatakse wabriku ketruse-osakonnast 12 töölist ja wähendatakse tööpäewade arwu, kui käesolewa kuu jooksul uusi tellimisi ei saabu. Iga aasta kewadel kaitsewäe warustusewalitsus on tellinud wabrikult suuremal määral riiet, kuid käesolewal aastal see tellimine jäi ära. Nagu wabriku juhtiwatest ringkondadest seletatakse, on see nähe ainult ajutine ja kui uusi tellimisi saabub, wõetakse jälle kõik wallandatud töölised tööle tagasi.

Kalewiwabrikus käib töö praegu 600 töölisega 6 päewa nädalas.

Kohwer ja kalossid wiisid wangiroodu.

Narwa sõdurid sõjaringkonnakohtus.

21. märtsil Tallinna sõjaringkonnakohus mõistis 1 jalawäe-rügemendi ajateenijad Woldemar Muda 1 aastaks türmi ja Aleksander Mendi 3 a. wangiroodu. W. Muda ja A. Ment toimimisid läinud aasta suwel Narwas, Posti tän. 35 elutsewa Nikolai Wolkowi elukorteri koridoris murdwarguse, wiies ära lukustatud sahwrist kohwri ja paari kalosse. Mõlemad on waremalt warguste pärast karistatud.

Wenelastele oma spordiselts.

Rühm wene rahwusest sportlasi kawatseb eelolewaks suweks asutada Narwa omaette spordiseltsi, mille nimeks saab „Narwa Russ".

Öösalwe apteegid.

27. märtsist kuni kuu lõpuni on Narwa öösalwe Joaoru apteegis, Joala tän. — 1.—7. aprillini on öösalwe Wanas apteegis, Raekoja platsil. — R.-Jõesuus on öösalwe alewi apteegis, Wabaduse tän., ja Jõhwis — Jõhwalewi apteegis, Turu platsil.

Ju-ju'le on leitud järeltulija.

Uus mängutaud ähwardab maailma.

Alles mõni kuu tagasi tuli Ameerikast Euroopasse keerlew ketas — ju-ju, mis kohutawal kiirusel lewis kõigisse maisse. Ju-ju taud waldas kõiki, hallipäine wanaisa ja pisike põngerjas kaklesid omawahel kumma osawus ju-ju käsitlemisel suurem. Peadirektorid tulid nõupidamistele ju-jud kaasas, tõsised diplomaadid unustasid rahwuswahelised küsimused, wõngutades wärwilisi puuketasi. Waewalt leidus kaasaegset, kes kordagi ei wõtnud kätte, kas wõi salaja, toda imeasja, mis äkki oli saanud moekarjeks, andes paljudele mänguasjade töösturitele jälle üle hulga aja head teenistust.

Nüüd on ju-ju surnud. Hawaii ja Filipiini saartel kutsutud spetsialistid jujutajad on jäänud leiwata. Nende kunst ei tõmba enam kedagi. Isegi lapsed on ju-ju heitnud kolikambri.

Aga tänapäewa inimene nähtawasti wajab mänguasju, mis nõuawad kätlemisel püsiwust aga mitte mõistust. Ameerikas on juba awastatud uus ajawiide — jig-jig. Õieti pole see mitte mingi uus leiutis, waid igiwana mõistatusmäng, kus üksikuist segatud papi- wõi puulõigenditest peab koostama terwiku. Toda mängu harrastasid juba hiina keisrid.

Aga nüüd on ta uuesti kerkinud päewakorrale. Praegu walmistatawat Ameerikas keskmiselt 2,5 miljonit jig-jig mängu nädalas. Firma, kes mõõdunud septembril wana püsiwusmängu uue nime all saatis turule, müüs esimese paari nädala kestel 12.000 mängu, kuid detsembris pidi ta oma toodangu juba tõstma 200.000 jig-jigile nädalas. Nüüd ei jatkuwat poolest miljonist enam nõudmise rahuldamiseks.

Uus mood on tunginud kõigisse ameerika kodudesse ja tõsiseil ilmeil koostawad nüüd wanad kui noored üksikuist lõigendeist pilte. Igas ajalehe kioskis pakutakse müüa jig-jigi õpperaamatuid ja ülesandeid. Oli tulle walas weel teade, et inglise kuningas tellinud endale jig-jigi, mis koosneb at tuhandest wiiesajast üksikosast!

Linawabrik wallandab ametnikke.

Narwa linawabriku walitsus on kohad üles öelnud neljale peakontori ametnikule. Ametist nad lahkuwad 1. aprillil.

Soomes märgitud linnu luustik Pljussa heinamaal.

Lilienbechi asunduses elutsew talunik Mart Lepik tõi meie lehe toimetusse näha linnu luustiku, mille ta leidnud oma heinamaalt, Pljüssa silla lähedalt. Luustiku parema jala ümber on paks aluminiumist rõngas märkusega: „Mus, zool. Helsingfors Finland d—6423". Nagu märkusest ilmneb, lind on pärit Helsingi Zoloogia muuseumi aiast, kust ta nähtawasti põgenenud ja lendanud üle lahe Eestisse. Leitud luustik kuulub weelinnule, kuna tal warwaste wahel on näha lestad.

Sõnnikuwedaja warastas nahku.

Jaanuarikuus t. a. warastati Westerwalli tän. 29 asuwast keldrist 5 suurt looma- ja kaks wasikanahka, mis kuuluſid lihunikule Johannes Blumenthalile. Nüüd läks kriminaalpolitseil korda tabada warga, kelleks osutus aednik Fomini tööline Nikolai Gulow, kes wedas hoowi, kus wargus toimiti, hobusega sõnnikut. Iga kord tühjendades koorma, mees wõttis kaasa keldrist ühe naha.

Tabatu on waremalt kohtulikult karistamata.

Juubelirahad tulewad.

Wabariigi walitsus oma wiimasel koosolekul otsustas laulupeo juubelirahade lõõmise küsimuse, mille järgi eelseiswa laulupeo puhul lüüakse 350 000 tükki 1-kroonilisi mälestusrahasid. Rahad tulewad umbes ärakorjatawate 10-margaliste rahade suuruses ja walmistatakse hõbeda ja muu metalli segust.

Waremalt oli kawatsus lüüa juubelirahasid wähem, kuid arwestades, et Tartu ülikooli juubelirahad nii kiresti läigust kadusid, otsustati laulupeo juubelirahasid lüüa suuremal arwul.

Toimetusele saadetud kirjandus.

„Aed" nr. 3, märts 1933. Sisust tähtsamat: Wiljapuukarbolineumi tarwitamine warakewadel — K. Zolk; Mesilaste tõukased Eestis 1932. a. — E. Koppel; Roosid — J. Port; Töid aias ja mesilas kewadel jne.

Ilmus trükist „Põllumajandus" nr. 13.

Sisu: Kunstwäetised käesolewal kewadel K. Liideman. — Mõisuguse pulliga paaritame oma lehmi. A. Muuga. — Seemnekartuli idandamise tähtsusest. W. Tamm. — Põllumehed, kindlustage käesolewal aastal õunasaak. A. Siimon. — Andke kanadele idandatud wilja. L. Kuusental. — Laudpõrandad sõnnikulaudas. E. Grünfeldt. — 11. seemnewilja ja katseasjanduse näitus. — Türn- ja kukerpuude tähtsamad häwituswiisid. A. Ratt. — Türn- ja kukerpuude häwitamise määrus. — Aknad A. Wäli. — Mitmesugused teated. — Küsimuswastuseid. Põllumajanduseturg. Keasanne: Türn- ja kukerpuude wärwiline pilt.

Alutaguse piiritusevabrikud jäid seisma.

Alutaguse piiritusewabrikud, mis sügisel pandi käima, jäid seisma, kuna nad noemi piirituse walmistamise on lõpetanud. Seisma on jäänud Jõhwi, Pagari, Kurtna, Mäetaguse, Järwe, Woka, Ontika ja Türsamäe piiritusewabrikud. Piiritusewabrikute käimapanek wõib sündida alles eelseiswal sügisel wõi talwel, millal kinnitatakse uued normid piirituse walmistamiseks.

Suudlus ja kirikuõpetaja.

Wõrumaa Wastseliina kirikunõukogu koosolekul nõukogu-liige N. Tirul küsis nõukogu esimehelt P. Kaldalt, kas eestseisusel on teada, et mõne päewa eest on kogunduse õpetaja E. Ernits alewiku õllepoes pummeldanud, wõõrast naisterahwast süles hoidnud ja teda suudelnud. Nõukogu esimees wastas sellele, et säärased kuulduſed on tõesti liikwel. Kirikuõpetaja wastas, et tema wõib teha, mida tahab. Nõukogult ei hakka ta luba küsima, kas õllepoodi minna ja naisterahwast sülle wõtta wõi mitte. Õpetaja ütles weel, et see, mis tema teeb, polegi nii halb, waadatagu, kuidas suurtes linnades elatakse ja ollakse. Pikad waidlused lõppesid sellega, et küsimuse arutamine lükati edasi täiskogu koosolekuni, mis tuleb kokku 26. märtsil.

Narwa walmistub presidendi wastu.

Sõnum presidendi lossi ehitamisest Kadriorgu lagunes Narwas laiali otse kohwijutu kiirusega. Taibati kohe, et tallinnakesed, kellele oleme oma maaluse kuulsusega saba peale astund, on mõelnud nüüd ühe triki wälja ja tahawad meil mainitud suhtes naha üle kõrwade tõmmata. Ei ole siis ime, et see tähtis sõnum jõudis weel soojana ka maa alla, kus ehmatas ära linnawalitsuse terwes koosseisus. Tormilaterna walgusel peeti kohe ära koosolek selle masendawa sõnumi läbiseedimiseks, kuna hädatöölistele lubati sel ajal keerata wilkat. See koosolek, nagu wõis arwatagi, kujunes linnawalitsuse ametliku orientatsiooni ümberkombineerimiseks ja seniste traditsioonide mahamatmiseks. Nimelt otsustati seal kullaaugud ajutiseks rahule jätta ja sirduda palawikulise energiaga taas maapealsete tehingute sooritamisele. Wõeti wastu järgmine resolutsioon: „Narwa kui põline kroonitud peade residents (Kaarel XII, Peeter Suur, Katariina II jne.) loeb oma aukohuseks pakkuda meie tulewasele presidendile peawarju, ja seepärast tuleb ajawiitmatult asuda mõne wana lossi ümberehitusele ja pealeehitusele".

Ja kohe hakati otsima sobiwat lossi. Wastawad asjatundjad tegid pärast kangelastele jõupingutusi kindlaks, et stiili pooleks sobiks presidendi lossiks kõige paremini Peeter I loss. See loss olewat nimelt ehitatud barokko stiilis ja seepärast seiswat tema kunstiline, ajalooline, esteetiline ja lõpuks ka majanduspoliitiline wäärtus wäljaspool kahtlustusi. Seega näis asi hakkawat sujuma.

Ent juba teisel päewal deklareeris Narwa Kunstnike Ühing, kes elab selles lossis ilma rohata, et see loss ei ole ehitatud sugugi barokko-stiilis. Waid hoopis rokokoo-stiilis. Ja et kui tahetakse peale ehitada üks mansard-kord, presidendi laste toaks, siis rikkuwat see ära lossi arhitektoonilise näo.

Nii. Ja nüüd läks lahti suureks sõjaks. Eestati siit ja sealt kawasid, kuidas peaks õieti lossi moonutama, kas juureehitusega, pealeehitusega, tahaehitusega, etteehitusega, otsaehitusega, mahaehitusega, ülesehitusega, kõrwalehitusega, kokkuehitusega wõi koguni äraehitusega. Ühel hoobil hakati ka ringi wahtima presidendi puhkelossi järele ja mõnelt poolt arwati, et omaette puhkelossina kõlbaks marjaks ära wene kabel, mis asub Hermanni pargis ja mis wastawate juureehituste, pealeehituste jne. jne. teel oleks ses suhtes kui ruskas silmaauku. Ent seda ettepanekut peeti juba naljaks.

Tõsiselt kaaluti aga Peeter I nuia pidulikku üleandmist presidendile lossi asumisel. Juba selle nuia pärast, arwati, peaks presidendi residents Narwas asuma. Samuti otsustati ka muu Peeter I kaasawara presidendile üle anda.

Ent lossi pealeehituse, ülesehituse jne. tööd on ikka weel alustamata. Peale pikemaid nõupidamisi otsustati ses asjas wälja tellida spetsialisti. Tallinnast. Spetsialistid peawad tegema kindlaks: mis stiili meie lossilogu on, kas rokokoo, barokko wõi, taga hullemaks, ei olegi tal stiili, — on, nii öelda, täitsa omast peast ehitatud. Siis edasi, kuidas oleks lugu nende juure-, peale-, taha-, ette- jne. ehitustega jne. Nii et praegu on see asi küll sujumas, aga hädatöölisi ei ole weel palgatud. Sellega ei tohitaks aga wiiwitada, — warsti hakkab maal kibe kewadine töö ja mine siis aja neid hädatöölisi taga. Aga wahest teawad tallinnakesed stingi head nõu anda.

Siim.

Mitte reklaam, vaid tõsi,
et
L. Mauer'i kauplusest
ostetud kaubad on kõige paremad.

NARWA TEATER
„VÕITLEJAS"

Pühapäewal, 2 aprillil s. a. kell 3.30 päewal.
Rahvaetendusena
— NOORTE RÜHMA ettekandel —

„Doctor Ameerikast"

G. Kraatzi ja A. Hoffmanni komöödia 3 waatuses.
Pääsmed — 25 senti.

Õhtul kell 8
Esietendusena

„Madam Flirt"

G. Okonkowsky ja Vill Steinbergi operett 3 waatuses
Valter Bromme muusika. Lawastaja: Rix Kuljus.
Muusikajuht: Leop Vigla.
Tantsujuht: Adja Kuljus. Dekoratsioonid: Wold. Pell.
Pääsmed: Kr. 150 kuni 35 senti. Õpilased — 25 senti.
Pääsmete eelmüük: Raamatukaupl. „Kool" Suur tän. 14; H. Wõhma kellasepa äris — Joala tän. 16 ja teatri kassas 2 tundi enne etenduste algust.

„VÕITLEJAS" Kaks võõrusetendust

Riia Vene Draamalt

Osa võtab Moskva Kunstiteatri näitleja

GRIGORI HMARA

Kolmapäeval, 29. märtsil 1933. a. **„Мысль"** A. Andrejevi draama 3 v. 5 pild.

Neljapäeval, 30. märtsil 1933. a. **„Враги"** B. Lavrenevi näidend 5 v. 7 p.

KAASTEGEVAD: B. Alekin, A. Aleksandrova, A. Astarov, I. Bulatov, E. Buntschuk, E. Dolin, M. Saharova, V. Katenev, A. Polonski, N Popov, G. Hmara, V. Tschengeri, V. Schahovskoi ja L. Jaroschevitsch

Algus kell 8.30 õhtul.

Pääsetähed: **2.50—75** sendini, õpilased **50** senti.
Eelmüük A. Apananski kaupluses Hermani tän. 11 ja etenduse päeval teatri kassas kella 6.30 alates Vene Haridusseltsiide Liit

Ed. Hendrikson'l

Kõrgem

kaubanduse ja raamatupidamise kursus

Narwas, 6 es Peetri tnw. 10.

Algab lühiaegne kursus järgmise teemiga:

1. Ameerika kahek. raamatup.
2. Kaubandusline rehkendus.
3. Kaubandusline kirjavahet.

Kursus on mõeldud alganulle ja edasijõudnutele. Õppemaks wäga mõõdukas. Lõpetajad saawad wastawad tunnistused. Kursuste kestwus 1½ kuud. Osawõtjaid registreeritakse 6-es Peetri tnw. 10.

Kursuste juhataja.

Teadaanne.

Narwa linnawalitsuse Terwishoiu osakond teatab, et 20. märtsist s. a. on Linna silmaambulatoorium, Kooliealiste laste ambulatoorium ja Emade- ja laste nõuandekoht ülewiidud **Linna haigemaja juurde, barakk nr. 2 ruumidesse.**

Linna haigemaja ambulatooriumi ja ülalnimetatud asutuste wastuwõtmise tunnid on järgmised:

1) Sise,- lõikus-, sugu- ja naishaiguste ambulatoorium—wastuwõtmine kella 11—13.
2) Silmaambulatoorium — esmaspäewal, kolmapäewal ja reedel kella 9—10.
3) Kooliealiste laste ambulatoorium—kella 12—16.
4) Kooliarstide wastuwõtmine — kella 14—15.
5) Koolilaste silmaambulatoorium esmaspäewal ja laupäewal kella 14—15.
6). Emade- ja laste nõuandekoht — teisipäewal, kolmapäewal, neljapäewal ja reedel—kella 14½—16½.
7) Hambaarsti kabinett — kella 12½—14½.
8) Röntgeni kabinett — kella 12—13.
9) Kõrgustiku päike — kella 17-st alates.

Narwas, 24. märtsil 1933. a.

Narva Linnav. Tervisholu osak.

K./ü. **PÕHJA EESTI TRÜKIKODA**

Narwas, Suur t. 1.
Kõnetraat 65.

NIMEKAARTE, PIDUKUTSEID, ARUANDEID, KIRJAPLANKE, MÕÕRILEHTI

ja muid trükitöid valmistatakse kiirelt, maitsekalt ja soodsate hindadega.

Tellimiste täitmine ka postiteel.

UUESTI AVATUD!

JOH. HÄNILASE

saapa ja nahakauplus

Narvas Peetri pl. № 6 Franki majas (M. Musta kaupluse vastas)

Soovitab ladust: **kingsepa tarbeid, naha kaupu, kalosse, botikuid, viitsaapaid, lamba nahku kasukateks. Kodumaa ja Austraalia lamba villu.**

Kaupluses võetakse ka nahka parkimiseks vastu ja antakse pargitud nahku välja. Toorete nahkade ostmine ajakohase hinnaga.

Eesti Omavalitsuste Kinnitusselts

„OMA"

JUHATUS: TARTUS, RIIA TAN. 41, KÕNETR. 3-44

Tule-, elu-, inwaliidsuse-, murdwarguse, klaasi-, koduloomade-, rahe- **kindlustused**

Edasikindlustuste wastuwõtmine walla seltsidelt.
Peaagentuur: Rakweres, Viru Panga juures, Pikk tn. 2, kõnetr. 109.
Esindajad: Jõhwis, härra H. Lill, Turuplats nr. 1, kõnetr. 4.
Narwas, härra A. Hochmuth, Posti tn. 41,
ja kõigis rahwarikkamates kohtades.

Tähelepanemiseks.

Sellekohaste Narva I jsk. politseikomissari teadaannete põhjal on **Narva** linn, **Narva-Jõesuu** alev, **Auvere-Joala, Peetri, Vaivara, Narva** ja **Kose** vallad kuni 15 klm. kauguseni, alates Repniku asundusest ja Auvere külast, kuulutatud marutaudikahtlaseks piirkonnaks.

Kõik koerad ja kassid tuleb eelpoolnimetatud piirkonnas kuni **9. juunini 1933. a.** kinni pidada ja ümberhulkuvad koerad ja kassid ära hukata politsei ja eraisikute poolt.

Narwas, 22. märtsil 1933. a. № 816.

J. LUTS, linnapea. Fr. WERBERG, sekretär.

Teadaanne.

Narwa linnawalitsus juhib maksjate tähelepanu sellele, et 1933. aastaks linnavolikogult määratud vooriärimaks à 5 krooni hobuse pealt tuleb tasuda pooles osas 1. aprillil ja pooles osas 1. oktoobil; tähtaegade möödumisel aga nõutakse see maks sisse kahekordses suuruses.

Narwas, 24. märtsil 1933. a. № 829.

J. LUTS, linnapea. K. UNDUSK, pearaamatupidaja. Fr. WERBERG, sekretär.

Narva Vene Ühisgümnaasiumi puudustkannatavate õpilaste toetamiseks 26-al märtsil 1933 a. väljaloositud

loterii võitude nimekiri.

Pilet nr.	Wõit nr.	Pilet nr.	Wõit nr.	Pilet nr.	Wõit nr.	Pilet nr.	Wõit nr.
9	88	621	67	1084	80	1738	8
38	92	638	31	1129	26	1755	11
111	25	681	9	1226	12	1844	48
112	55	687	68	1235	30	1852	86
143	14	689	32	1251	38	1855	64
191	82	693	39	1253	61	1887	94
201	45	709	59	1256	1	1890	33
227	37	712	24	1260	2	2024	89
238	19	729	76	1266	47	2033	62
246	17	735	36	1271	69	2084	46
260	22	757	96	1275	65	2090	58
271	73	760	74	1317	93	2118	49
275	60	773	41	1325	72	2167	7
289	70	777	57	1477	6	2265	90
379	99	784	34	1489	3	2269	84
382	18	788	53	1491	63	2283	51
400	75	835	54	1510	23	2285	35
425	98	839	44	1513	79	2320	97
440	43	843	16	1524	85	2350	52
443	4	857	29	1533	56	2390	27
505	95	870	100	1609	5	2394	71
509	20	886	15	1611	42	2406	66
523	10	943	91	1644	87	2435	28
559	13	984	50	1690	21	2451	77
563	78	1007	88	1725	40	2452	81

Võidud antakse välja ainult piletite ettenäitamisel Narva Vene Ühisgümnaasiumis 1 kuu jooksul peale loosimist iga pühapäeval kella 12 kuni kella 15. Väljavõtmata võidud loetakse annetusteks.

Juhuslikult müüa täiesti uus

pianiino

Teatata slt. „Pianiino".

JUUKSUR

R. DILS

Teen kestvaid **elektri või aurulokke 3-dal ja 4-dal aprillil**
NARVAS, POSTI t. 64
Pr. A. Treubergi (M-me ALMA) juures.
Soeng 5-8 kr.
Tundide ettetellimine algab **23.** märtsil samas.

Dr. Maria Henrichsen-Kausin.

Nais-, sugu- ja sisehaigused
Wastuwõtmine äripäewadel kella 11—1 ja 5—7. Narvas, Joala tän. nr. 19, (Sinka m., Juhkentali apteegi kõrwal).

Dr. W. LEBEDEW

Sugu- ja nahahaigused.

Wastuwõtmine igapäew kella **10—1** ja **4—7.**

Vabaduse t. Nr. 29

Telefon nr. 208.

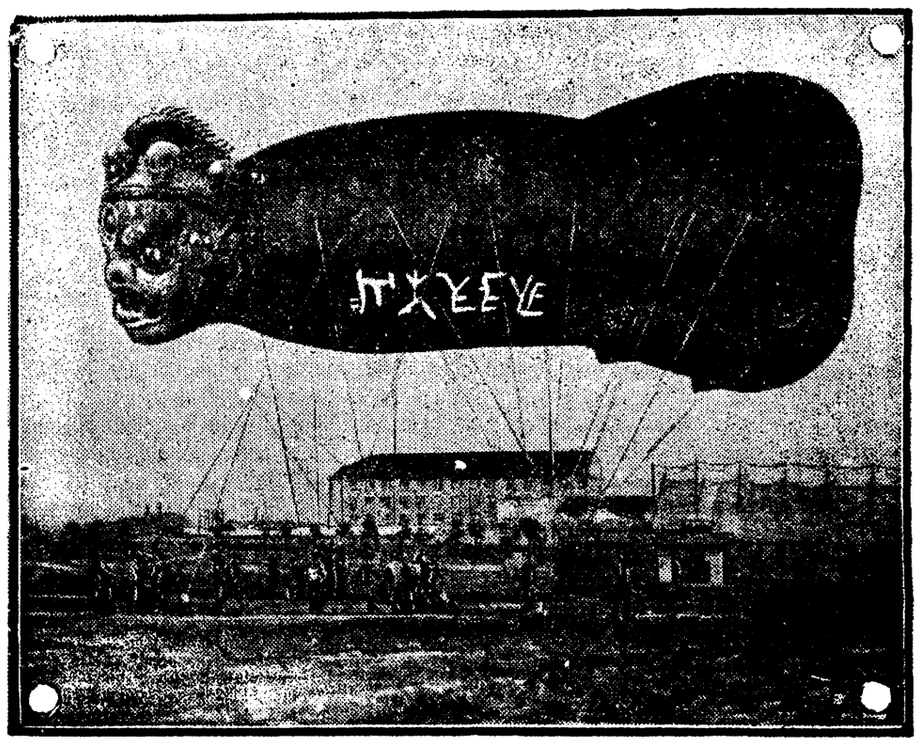

Omapärane sõjapidamine Kauge-Idas.

Kuna hiinlased wõitlustes jaapanlastega on teatawasti warustatud palju halwemini kui nende wastased, kasutawad nad sageli wäga osawaid nukkeid. Pildil koletise lõustadega tohutu hiina õhupall, mis peab jaapani sõdureile hirmu peale ajama ja need nii minema kihutama.

Väikeriigid hakkavad vastu.

Laupäewal peeti Wäikeliidu riikide esindajate konwerents, kus oli arutusel Euroopa wäikeste ja keskmiste riikide bloki loomine suurriikide diktatuuri kawatuste wastu. —Wäikeliidu riikidel olewat kuuldawasti walmimas ühine memorandum, milles nelja suurriigi bloki loomise kawatused terawalt hukka mõistetakse.

„Pravda", Hitler ja Balti riigid.

Nõukogude häälekandja „Prawda" kirjeldab seisukorda, mis tekkinud Balti riikides pärast Hitleri wõitu Saksamaal. Leht ütleb: Saksamaa sünnitab ärewust Lätis ja Eestis, sest Hitleri poolehoidjateks olewat hulk Balti paruneid ja monarhiste, kes ei olewat weel loobunud „Balti riikide ühendamisest" Saksamaa imperialismi hegemoonia all.

Edasi köneleb leht Balti riikide liidu loomisest, kuid sealjuures ei unustata ütlemast, et see loodawat rohkem enamlise ida ja rewolutsioonilise liikumise wastu. Fascistid tegutsewat aga teise „Ida-Euroopa reorganiseerimisega", öeldes, et tuleb luua uus riik, kuhu kuuluks Läti, Leedu, Walge-Wenemaa, Ungari, Poola ja Nõuk.-Wenemaast eraldatud Ukraina.

Keelati haakristi kandmine.

Wiljandis saksa kultuurwolitsuse algja keskkoolis olid mõned Hitlerist waimustatud mees- ja naisõpilased hankinud endile haakristi-märgid rinnas kandmiseks. Koolijuhataja Knüpfer keelas õpilastel sarnaste märkidega kooli ilmumise, tähendades, et meil Eestis ei pruugi saksasoost kodanikel demonstreerida oma hitlerlust.

Saksamaa tahab Vaikse ookeani saari tagasi.

Ühenduses waielustega Jaapani mandaadi all olewate Waikse ookeani saarte üle, mis enne sõda kuulusid Saksamaale, ja mida nüüd Jaapan Rahwasteliidust lahkudes ei taha tagasi anda, tähendatakse Berliini ametlikkudes ringkondades, et Saksamaal on silmnähtaw huwi selle küsimuse wastu. Küsimus olewat sarnane, mida Jaapan ei saawat lahendada üksipäini Lahendust tulewat otsida rahwuswahelisel teel, sest Waikse ookeani saarte mandaat olewat lahutamatult seotud Rahwasteliidu mandaatide üldpõhimõttega.

Berliinis oodatse, et Rahwasteliit ajawiitmata selle küsimuse päewakorda wõtab. Siis avaneb ka Saksa waliitsusel wõimalus oma seisukohta lähemalt kindlaks määrata.

Said viga töö juures.

Maidla wallas Rääsa külas elutsew Meinhard Männi, 18 aastat wana, sai wigastada Püsti metskonna metsas puid saagides. Saag haawas wasakut kätt.

Samuti sai wiga metsatöö juures Püsti wallas Soonurme külas elutsew Leonhard Jalasto, 17 a. wana. Wiimasele kukkus puu jala peale ning purustas wasaku jala warbad.

Kursused Reos ja Soonurmes.

Reo külas on käimas perenaistele kangakudumise kursus. Kursus kestab 8 nädalat, osawõtumaks on üks kroon. Kursust juhatab prl. W. Krautmann.

Soonurmes algawad worstiwalmistamise kursused, mis kestawad nädal aega.

Kivikindlusel puust põhi.

Wõlwkäike lahti juba 2 km. pikkuselt.

Narwa maa-aluste wõlwkäikude uurimiseks läinud reedel linnapea J. Lutsu poolt oli moodustatud järjekorraline ekspeditsioon. Ekspeditsioon wiibis 6 tundi uurimisretkel, kusjuures leitti, et kindluste bastionid on ehitatud palkidele, mis täiesti säilinud. Jämedad palgid on risti üksteise sisse haagitud, umbes meetrilaiuste ruutudena, mille wahed täidetud peene kiwiprügiga ja siis kaetud laiade paekiwist tahwlitega. Palgid aga ei ulatu wälismüüri seinani, millest neid lahutab umbes meetripaksune müür.

Wõlwkäikude uurimistööd kestawad edasi. Seni on maa-aluseid wõlwkäike turistidele waatamiseks awatud juba umbes 2 kilomeetri pikkuselt, peale selle mõned huwitawad keldrid.

Sport.

Königsbergi poksijad Narwa wõistlema.

Aprillis sõidab Königsbergi spordiklubi „Sandowi" poksimeeskond Tartusse, et seal wõistelda „Kalewiga". Peale wõistlust Tartus saksa poksijad kawatsewad külastada ka Narwat, kus peawad matschi „Wõitlejas". „Sandowi" poksimeeskond on oma kodumaal nimekamaid. Narwa poksimeeskond, kes läheb sakslaste wastu „tulle", pole weel selgunud.

R. Schelbach „Wõitlejasse".

Eesti parimaid poksijaid ja omaaegseid internatsionaale R. Schelbach, kes seni kaitses Lüganuse Haridusseltsi wärwe, on registreeritud Narwa „Wõitleja" spordi-osakonna liikmeks.

„Wõitleja" poksib Tallinnas.

1. ja 2. aprillil peetakse Tallinnas A. Poolgase karikale klubiwahelised poksiwõistlused, millest wõtawad osa Narwa „Wõitleja", Tallinna „Kalew", Tallinna „Sport", Tallinna „Poksiklubi", Tartu „Kalew" ja Tartu „Poksiklubi". „Wõitlejast" sõidab wõistlustele 8 meest.

Vajatakse

restorani

toole, lauda, mööblit, klaasnõusid, köögi- ja muud inventaari.

Lähemalt: Tallinn, Kopli tän., 10. „Siiwa", Adler.

NÕUDKE

Rااgu teed!

Proowipakikesed toidusainete kaupl. saada

tasuta

NARVA LADU jälemüüjatele: Väike Kaupmeeste Ühingus.

Vastutaw toimetaja Hans Lill
Wäljaandja K.-Ü. „Põhja Eesti".
K.-Ü. „Põhja Eesti" trükk Narwas 1933