Ilmub 2 korda nädalas kolmap. ja laupäeval.
Toimetus ja talitus
Jõhvis
Turuplats Nr. 1.
Kõnetraat nr. 4.
Toimetaja kõnetunnid kella 11—1.
Talitus avatud 9—6.
Kuulutuste hinnad:
Veeru millimeeter kuuutusküljel 3 snt. eesküljel 10 senti, tekstis 12 senti.

ALUTAGUSE ELU

Jõhvi ja Alutaguse häälekandja

Üksik number 5 senti.

Tellimishind postiga
1 kuu — 40 senti, 3 kuud — 125 senti, 6 kuud — 230 senti ja aastaks — 450 snt.
Välismaale poole kallim
Tellimisi võtavad vastu kõik postkontorid ja postiagentuurid.

Nr. 64 (527). Jõhwis, kolmapäewal, 23. augustil 1933. a. IV. aastakäik

Algus ärip. kell 6 õht., pühapäev. kell 4 p. l. | Kino „KOIT“ Kõnetraat 2-44. | Pääsetähed 10—50 s. Kassa avatud pool tundi enne algust kuni k. 10 õht.

Reedel, 18. augustil ja edasi. Huvitav kahekordne eeskava.
Kahe Saksamaa kuulsama orkestri „Weintraubs“ ja „Mario Guido 20 viiniannat“ esinemine muusikakõllasemas helifilmis
KULDNE SAKSOFON
Kaunimate viiside, hurmavate löökpalade ja armastuse film.
Peaosades populaarseim saksa näitleja HANS ALBERS ja uus täht hellekraanil LUISE RAINER.
II. RUTH CHATALLAN ja PAUL LUKASE kaastegevusel draama 8 suures jaos „ÜHE NAISE PÕRGU“
John van Druteni romaani järele. Lisaks Paramounti nädalaringvaade.
Järjekorras hooaja paremad filmid: „Veronika“ Franziska Gaaliga ja „Laul sinule“ Jan Kiepuraga.

Kas kokkulepe sotsialistidega?

Walitsus ei karda wähemusse jäämist.

Ametlikult poolt teatatakse meile:

„Ajakirjandusesse on juhitud teateid, nagu oleks oodata Wabariigi Walitsuse lahkumist ja uue koalitsiooni loomist ligemal ajal, sest et walitsust toetawas koalitsioonis Rahwusliku Kesterakonna rühm olewat pragunemas, mispärast käimas olewat uue koalitsiooni loomine.

Kindlate andmete järgi on jutud sellest, nagu olekšid ülsikud osad Rahwusliku Kesterakonna rühmast lahkunud ehk lahkumisel, alusetud. Autoriteetlikult poolt kuuleme, et walitsusele on kindlustatud tarwilik toetus üldise poliitilise seisukorra terwendamisel ühtlast weel mõnelt wäljaspoolt koalitsiooni seiswalt rühmalt.

Sissisõda Jõhvi alevis.

Eelmises „Alut. Elus“ tirjutasime, et Jõhwi alewiwalitsuse sekretär Härma lahkub alewi teenistusest põhjusel, nagu oleks temal wõimatuks tujunenud koostöötamine alewiwanem Danilewskiga.

Asja üle lohapeal lähemalt järele pärides selgub aga, et sekretär Härma lahkumises ei ole mööduandew ülesi wahekord alewiwanemaga, waid üldine praeguse alewiwalitsuse töötõimetus, mis tingitud sellest, et alewiwalitsuse liikmeil on sedawõrd halb omawaheline läbisaamine, et alewiwalitsuse koosolekuil waewalt suudetakse jõõda asjaliikuse piirideesse. Alewisekretär Härma leitab, et temal on wõimatu edukalt töötada sarnases õhkkonnas ning kawatseb juba 1. septembrist lahkuda, kui alewiwalitsus ei suuda omawahel asjalikku töötahekorda jalule seada.

Sekretär Härma lahkumisega kaotaks Jõhwi alew tubli töömehe, kelle lahkumine peaks küll igal tingimisel ära hoitama.

Kui alewiisade omawaheline sallimatus on wõtnud juba säärased piirid, et see tõsiselt takistab alewi juhtimist, siis peaks ometi nende hulgas leiduma sõnawõrd mõistlikkust, et antaks lahkumisega wõimalus woitkogul uusi alewiwalitsuse liikmeid, kes tahaksid leplikult töötada, walida.

Omawahelise kiusu ja jonniga ei jõuta ometi kuigi kaugele.

Näitusepäevad Jõhvis.

Jõhwi põllumeeste seltsi näitus, mis peeti 19.—21. augustini, kujunes wastawalt ootustele erakordselt suureks. Näituse awas Jõhwi põllumeeste seltsi esimees Aleksander Toomel; terwitasid maawalitsuse nimel K. Pajos, kaitsewäe nimel kindral A. Tõnisson, Alutaguse metsaühingu nimel E. Pihlau, Alutaguse põllumeeste seltsi nimel agr. Mets, Jõhwi metsaühingu nimel A. Wälja, ÜENÜ Wirumaa keskkorralduse nimel A. Aru. Ülewaate näituse eeltöödest andis näituse üldkorraldaja E. Timusk.

Näituse teine päew kujunes rahwa osawõtult rekordiliseks Jõhwis. Näitusel müüdi kahe päewa kestel üle

6000 pileti.

Mis oli huwitawat näitusel?

Suurt huwi äratas loomade osakond, kus oli wäljapanekuid rohkesti. Rahwast näis huwitawat ka koduküstöö. Põllutaimekaswatus oli näitusel nõrgalt esitatud.

Diplome.

Wiljade eest said 1. auhinnad: H. Mägar — Toilast, Joh. Riimann — Tammikust, L. Rooks — Wiru-Maidlast, A. Siren — Waiwara asundusest.

Maaparanduse alal said diploome: J. Waher — Tarakuselt, H. Käbin — Kohtlast ja W. Siren — Waiwarast. W. Sireni tükk „Helios“ — oli näituse „huwipunktiks“, saades 1. auhinna: tähelepanu äratas ka An. Toomeli tükk „Jairo“.

Karjade seast paistis eriti silma A. Überi punane kari; sai 1. auhinna. Maakarjadest tulid esimesele kohale J. Niglase kari, — Waiwarast ja J. Puniska kari, — Mäetaguselt. Friisi karjad olid wälja pannud W. Harpe, Jõhwi wallast, ja R. Nurk — Türsamäelt.

Kodulindude osakonnast paistis silma wäljapanek Imatu inwalidide kodult, Tapalt ja A. Elewandi wäljapanek, Mäetaguselt.

Tõõstuses

said kõrgemaid auhindu ETK omatõõstuse kaubad, mis oli wäljapannud Jõhwi tarwitajate ühing. Narwa kringlitõõstus A. Kibok sai kringlite eest esimese auhinna.

Esmajärgulise käsitööga esines Lüganuse Maanaiste Selts; samuti huwituti ka Kohtla ja Jõhwi perenaiste seltside wäljapanekuist. Meeskäsitöö alal oli Tapa mees Leinberg wälja pannud ilusaid suuski ning kaariku puuwärgi, mille eest sai esimese auhinna. Kuldauraha sai J. Kriis hobuseriistade eest. Majapidamise alal tuli wõitjaks J. Tiitum, Woka wallast.

Paremateks aiapidajateks osutusid näitusel kindral A. Tõnisson, Mõdriku kodumajanduse kool ja J. Kalnin.

Jõhwi metskonna taime- ja puukool äratas üldist tähelepanu.

Põllutöörriistade alal sai esimese auhinna ETK; kõrgema auhinna sai weel G. Lõhmus ja Pojad, Rakwerest. „Põhja marjaweini tõõstuse“ weinid said 1. auhinna — kuldauraha.

Wõi wõistlustel,

millest wõttis osa 19 Wirumaa piimaühingut, tulid esikohtadele Mäetaguse ja Jõhwi piimaühingud.

Külastajaid

oli pühapäewal üle 6000 tuhande, mis on rekordarwuks seniste näitustega wõrreldes.

Auhindadeks on jaganud põllumeeste seltsi juhatus üle 1000 krooni ja seda ajal kus põllutööministeerium mingeid jumme omalt poolt ei annud.

Üldiselt wõib tähendada, et käesolew põllumajanduse näitus on üle ootuste hästi õnnestunud.

Spordiwõistlused.

Pühapäewal, 20. aug. peeti Jõhwis ÜENÜ Jõhwi osakonna korralduse lahtised kergejõustiku wõistlused. Piletid wõistlustele müüdi üle 600. Sportlasi oli kohal rohkesti, teiste hulgas ka Narwa parimad — Küttis, Lilienthal ja Kabral. Eriti palju wõistlejaid oli Kiwiõlist. Tagajärjed kujunesid rahuldawateks. Eriti silma paistsid: Trööp (Kiwiõli) 100 mtr. 11,7; Suuban (Jõhwi) 1500 mtr. 4 20,4; Kirp (Kukruse) kuul 12,88; Lilienthal (Narwa) ketas 40,80; Wilberg (Jõhwi) oda 54,35; Küttis (Narwa) kolmik 13,72. Küttis (Narwa) kaugus 6,85; naistele: Türman (Kiwiõli) 60 mtr. 8,8 Kõstpallis tuli wõitjaks Kiwiõli meeskond; kõstpallis tuli meistriks ÜENÜ Jõhwi osakond. Punkte said: Kiwiõli „Walgus“ 46, ÜENÜ Jõhwi os. 36, Kukruse haridusselts 19, teised wähem.

Narva linavabrik ei rahulda

tööliste nõudmisi.

Palkade tõstmisega raskeneksid ekspordi võimalused, väheneks töö ja kasvaks töötute arv vastu talve.

Dir. G. Baghi seletus ajakirjandusele.

Seoses lähemail päewil üle riigi algawa tekstiiltööliste aktsiooniga palgatingimuste parandamiseks, Narwa linawabriku direktor G. Bagh kutsus läinud laupäewal jutule ajakirjanikke, et selgitada Narwa linawabriku praegust olukorda ja wabrikuwalitsuse seisukohta tööliste palganõudmise suhtes.

„Mina ei leia, et oleks põhjendatud Tallinnas tekstiiltööliste esindajate konwerentsil wastuwõetud otsus 30-protsendilise palgakõrgenduse nõudmise suhtes“, tähendas usutletaw. „Peale kroonikursi langust esmajärgulised tarbeained on kallinenud küll suurel määral, ent praegused kõrgendatud hinnad, näiteks toiduainete alal, pole tegelikult kõrgemad hindadest, mis olid 2—3 aastat tagasi. Narwa linnawalitsuse statistikabüroo andmetel toiduainete hinnawahe 1931. a. ja 1933. a. wõrreldes on järgmine:

		1931. aastal		1933. a.
Rukkileib	kgr.	16 senti		13—14 s.
Nisujahu	„	25— 48 s.		37—40 „
Loomaliha	„	30— 65 „		20—45 „
Sealiha	„	50 — 75 „		65—90 „
Odratangud	„	21— 25 „		26—28 „
Eksportwõi	„	152—170 „		150—170 „
Kartulid	liit.	2	„	04—06 „
Piim	„	8—10	„	7 „
Heeringad	kg.	25—70 „		30—40 „
Hapukapsad	liit.	15	„	20 25 „
Kaalid	kg.	07—08 „		07—10 „
Sibulad	„	30—35 „		25—40 „
Suhkur	„	26	„	49 „
Sool	„	04—05 „		06 „

Tööliste olukord, wõrreldes 1931. aastaga, pole halwenenud pea sugugi. Wiimasel ajal tekstiilwabrikud, mis toodawad ekspordiks, on hakanud töötama endise 3—4 päewa asemel 5—6 päewa nädalas, mistõttu tööliste nädalapalk on tähelepanuwäärselt tõusnud. Praegune olukord ei wõimalda mingil moel suurendada palkasid, kuna see nõuaks tekstiilsaaduste omahinna tõusu, eeldades ühtlasi toodangu kallinemist ning elukalliduse tõusu. Tulemuseks on, et töölised paratamatult kannatawad kõige selle tagajärjel ise. Edasi, tekstiilkäitised kaotaksid toodangu kallinemisega wõimaluse hoida oma saaduste eksporti wälismaal praegusel kõrgusel, see aga tooks kaasa nädalas tööpäewade arwu wähenemise ning teataw osa töölisi jääksid tööta.“

Selgitades linawabriku praegust olukorda, direktor tähendas, et kroonikursi languse järel toodete eksport kaswas tublisti, sest manufaktuuri kaubale odawa hinnaga leitakse paremaid turustamise wõimalusi wälismaal. Pearõhu linawabrik on pannud teadagi jutesaaduste ümbertöötamisele, ent selle tõõstusharu saadused, peamiselt toormaterjali kuluka sisseweo tõttu Indiast, peawad omama kõrge kwaliteedi, seejuures peawad olema odawad, et suuta wõistelda Lääne-Euroopa jutesaadustega. Peale kroonikursi langust jute-osakonnas on töö suurenenud sel määral, et läinud sügisel wallandatud 20 töölist tuli palgata neil päewil tööle tagasi. Ka suurendati tööpäewade arwu, nii et praegu wabrik töötab endise 3—4 päewa asemel 5—6 päewa nädalas. Narwa linawabrikus töötab üldse 1100 töölist: jute-osakonnas 750 ja lina-osakonnas 350.

Küsimusele, millisele seisukohale wabrikuwalitsus asub juhul, kui töölised palgawõitlusel tulewad wälja streigiga, tähendas usutletaw, et paratamatult nad peawad siis wallandama kõik töölised ja käitise sulgema määramata ajaks. Seda mitte sellepärast, nagu ei tahaks käitis wastu tulla töölistele, waid praegune olukord ei wõimaldawat mingil moel tööliste nõudmist rahuldada. Pinew konkurents, nagu tähendatud, ei luba mingil tingimusel saaduste hinna tõusu — see wõiwat ritkuda põhjalikult toodete head turustamist wälismaal, mis tänu kroonikursi langusele on suudetud wiia sellisele kõrgusele.

„Mul on selge pilt tööliste praegusest wiletsast olukorrast“, lausus dir. Bagh. „Meie oleme püüdnud teha kõik, mis wõimalik, kuid rohkem me ei saa enam lubada. Kui 1931. aastal töötõõhesuse tõttu, mida tingis kõrge kroonikurss, wähendasime tööliste palkasid 11 protsendi wõrra ja olukord näis olewat selline, et koguni tuleb likwideerida jute-osakond, siis nüüd, olukorra paranemisel, oleme töötasu tõstnud jällegi 10 protsendi wõrra, nii et palgaolud on jäänud enam-wähem endisteks“.

Seni polewat töölised ametlikult oma nõudmisi wabrikuwalitsusele esitatanud. Direktor olewat saanud informatsiooni oodatawa tööliste palgawõitluse kohta ajakirjandusest.

Kõneledes sama wabriku käitiswanemaga, selgus, et praegune meeleolu tööliskonnas on selline, et palgawõitlusel minnakse wälja kui üks mees, ega põrgata tagasi ka streigist, kui nende nõudmised wabrikuwalitsuse poolt ei leia wajalisel määral wastutulekut. Elukallidus on tõusnud ligemale 50 % wõrra, mistõttu töölised keskmiselt 35—40-kroonise kuupalgaga suudawat hädawaewu elatuda. Nende tööliste olukord, kes wäljaspool wabrikurajooni elawad maksulistel korterites, on weelgi raskem.

Tähtsamate toiduainete päewahinnad on järgmised: rukkileib 13 senti kilo, nisujahu 38—52 s. kilo, loomaliha 25—45 s. kilo, sealiha 75—90 ja pekk 1 kr. kilo, odratangud 35 s. kilo, eksportwõi 1 kr. 70 s. kilo, piim 6—7 s. liiter, heeringad (eesti uudsed) 50 s. kilo, sibulad 20—23 s. kilo, suhkur 47 s. kilo ja sool 6 s. kilo.

Palga kõrgenduse nõudmisega, käitistele esinetakse ametlikus korras töölisühingute keskliidu kaudu, nii et töölised ei pruugi wabrikuwalitsusega üldse läbirääkimisse astuda. Kolmapäewal tuleb kokku linawabriku tööliste üldkoosolek, kus selgitatakse tööliste seisukoht palgawõitluse suhtes, tutwustatakse töölisühingute esindajate konwerentsil tehtud tööga ja antakse juhised palgawõistluse alustamise suhtes.

Algawa palgawõitluse suhtes pole weel teada Kreenholmi puuwillawabriku tööliste seisukoht, kuna tööliste üldkoosolek peetakse esmaspäewa õhtul. Kuid õhkkond tööliste seas eeldab, et sealgi ühinetakse aktsiooniga. Palgawõitluse wastu ei näi aga huwi tundwat Narwa Kalewiwabriku tööliskond, kelle olukord, wõrreldes teiste Narwa tekstiilkäitiste töölisiga, on wõrdlemisi lahedam.

Leivahind langes 13 sendile.

Uudserukis ilmus müügile.

Uudserukki müügile ilmumisega, leiwa hind langes esmaspäewa hommikul Narwas wäikemüügil 13 sendi peale kilo. Suuremad leiwaküpsetajad müüwad rukkileiba poodidesse weel 18 sendiga, mistõttu kindlat leiwahinda pole weel kujunenud. Igatahes wäiksemad küpsetajad wõistlustuhinas hooitsewad selle eest, et leiwahinnaks jääb edaspidi 13 senti kilo. Niipea kui uudsenisu ilmub turule, langeb ka walgeleiwa hind.

Kui majas on 50 peremeest.

Narwa jahtklubi jaht „Heila“ ikka jõe põhjas.

Umbes paar nädalat tagasi, kui Narwa-Jõesuus möllas suur torm, wajus 2. sadamasilla läheduses põhja Narwa jahtklubi jaht „Heila“, mille wäärtus 400 krooni ümber. Imestama paneb, et jahtklubi laseb wee all jahti mädaneda. Jahi päästetööd wõitsid maksma minna tühise summa. Nähtawasti asi ei edene seepärast, et põhjawajunud jahil on 50 osanikku.

N.-Jõesuu turukauplejal murdus jalaluu.

Läinud reedel juhtus Narwa-Jõesuu turukauplejaga Targaga õnnetus. Olles weidi wiinastanud, sõitis ta wankri Wabaduse tänawat mööda, kusjuures libises wankrilt maha nii õnnetult, et jalaluu murdus kahest kohast. Wigastatu toimetati kohe alewiarsti Jungmani juure, kes andis esimese abi. Peale seda toimetati wigastatu Narwa haigemajja.

Tulekahju tuletõrjepäeval.

Äkketülas põles elamu maani maha.

Läinud pühapäewal kell 2.20 minutit p. l. puhkes tulekahju äkketälas. Põlema hakkas Rakwere tän. 139 asuw Mihkel Siibergite pärijate ühekordne elamu. Tuletõrje oli saabunud parajasti paraadilt, kui saabus telefoniteel wäljakutse tuleõnnetusele, kusjuures ülelinnaline alarm jäi täiesti ära. Nähtawasti a.-s. „Willa“ wile polnud jällegi auru all, nagu see korduwalt waremaltki ette tulnud. Raudteel wilistas wedur, kuid sõnawõrt lühikest aega ja waikselt, et seda polnud kuulda kesklinnagi.

Tuletõrje saabus õnnetusekohale 10 minutit peale tule puhkemist, kuid majaütt oli juba üleni leekides. Ka polnud kohapeal wett käepärast. Tuletõrjel ei jäänud muud üle, kui tõmmata seinad maha. Majast suudeti päästa ainult wähe toakraami. Tule lahtipuhkemisel majaomanikku polnud kodus. Tuli sai alguse heintega täidetud lakast, kus naabrite seletuse järele käinud keegi päti wälimusega mees, kes sealt joobnult wäljunud. Nähtawasti tuli tema käest saigi alguse.

Tuleõnnetuse läbi tekkinud kahju on 100 krooni. Maja oli tule wastu kindlustamata.

Kontsert-pall.

ÜENÜ Narwa osak. noored korraldawad laupäewal, 26. augustil kontsert-palli „Harmonie“ ruumes. Tantsul mängib Narwa parim tantsuorkester „The Famous Dabblers“

Wiljawargust põldudelt.

Wiimaste päewade jooksul on ette tulnud Narwa ümbruses mitu wiljawargust põldudelt ja rehehoonetest. Samuti on warastatud Kudrukülas (Peetri wallas) Mestpuult wilja põllult ja Wäljalt rehetoast. Sündmusest on teada antud kriminaalpolitsele.

„Miss Pimeaia“ walimine.

Teisipäewal, 22. augustil kell 8 õht. N. l. sinfoonia orkestri korraldusel „Miss Pimeaja“ walimine Pimeaias. Orkester suurendatud koosseisus. Kawas parimaid helitöid.

Pardid Rosonal.

Wiimaste päewade jooksul on rohkesti siginenud mereparte Rosona jõtte, kus neid on liikumas parwedena.

„Proworndi“ peab ühendust Eesti-Ingeriga.

Paar päewa tagasi pandi piiriäärse Wanaküla ja Narwa-Jõesuu wahel liikuma aurik „Proworndi“. Sõitjaid on nii palju kui laew suudab peale wõtta. Liini kasutawad ka huwireisijad, kes kätwad Wanaküla juures Eesti-Wene piiri waatamas.

Autobuse ühendus N.-Jõesuu ja Auwere wahel lõpeb.

25. augustil lõpeb N.-Jõesuu ja Auwere wahel autobuse ühendus, kuna ühendus Narwa ja N.-Jõesuu wahel jääb alale.

Kas võidujooks rahvahääletusega?

Suurejooneline kava valitsuse võimu stabiliseerimiseks? — Uuendusi riigiaparaadis prof. Piibu kava järele.

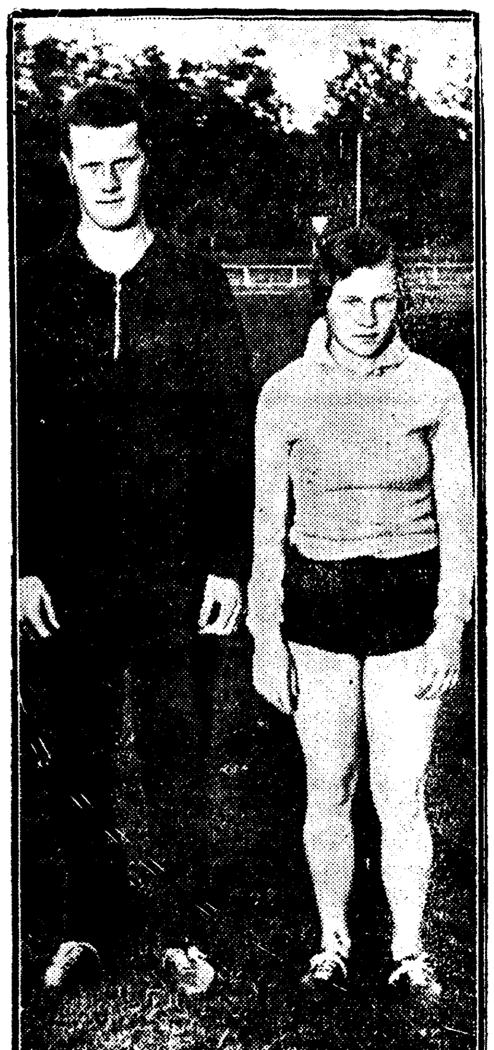

Pahemal — tähelepandava tagajärjega kümnevõistluse võitja tartlane A. Niggol ja vasakul — pärnulanna Gertrud Labrik, väljapaistev naissportlane jooksudes,

„Postimees" pühapäewases numbris teatab diplomaatlikult:

„Põhiseaduse muutmisega küsimuses mitmesuguste poliitiliste ringkondade wahel tekkinud terawate lahkuminekute juures on iseloomulik, et tunduwalt wähemuses olewateks on osutunud need, kes täitsa eitawad meie riigikorralduse peajoontes puudust.

Lahkuminekuid on tekit. esijoones ühe kui teise rahwahäälet. panekuks esit. põhiseaduse muutmise eelnõu juures omakord esinewad üksikasjad. See ilmnes ka kihutustöö juures, mida tehti möödunud rahwahääletuse eel ja kus arwustati esijoones põhiseaduse muutmise eelnõu üksikuid punkte, sagedasti isegi wõrdlemisi kõrwalise tähtsusega pisiasju. Raskeks on osutunud wälja töötada seesugust põhiseaduse eelnõu, mis leiaks heakskiitmist kõigi nende poolt, kes on siiski weendunud, et meie riigielu juhtiwate asutiste korraldus on praegusenì puudulik. Sellest äratundmisest juhituna on asutud otsima wõimalust lahendust leida rewolutsiooniliselt, ülesehitawal teel ja läbi wiia meie riigiaparaadis wajalikuks osutunud ümberkorraldusi.

Nagu kuuleme usaldusväärsetest allikatest, on seesugused wõimalused kaalumisel. Esialgsete arutluste wiljana olewat walminud rida algatusi. Kokku wõttes ja ühtlustades seisukohti, mida on mitmelt poolt awaldatud, on prof. A. Piip koostanud peajoontes kawa riigiaparaadis tarwilikkude muudatuste läbiwiimiseks. Selles kawas on ette nähtud terwe rea uute seaduste wäljatöötamine."

„Postimehe" järele, kes näib asjaga hästi kursis olewat, on need uudised peajoontes järgmised: walimisseaduse muutmine Soome wõi Läti süsteemile, riigikogu esimehe „seisukoha tugewdamine", walitsusele umbusalduse awaldamise protseduuri muutmine

riigiwanema ameti wäljaarendamine presidendiameti suunas,

riigiwanema kolmeaastane tegewusaeg, wolituste seaduse laiendamine, eriti üldise korra ja julgeoleku alal jne.

Seega oleksime siis

teel presidendi poole,

rippumata eelolewast rahwahääletusest, mille „pidurdamisest" on juttu „Päewalehes.

Lord Baden Powell,
skautluse isa, külastas koos abikaasaga ja 650 inglise gaidi ja skaudiga ookeaniaurik Dalgaricil Tallinnat.

Ajakirjanduse ringvaade.

„Postimees", kellel siiamaani ei ole leidunud ühtki arwustawat sõna praeguse walitsuse sammude kohta, ülistused ja kiidulaulud muidugi wäljaarwatud, on nüüd äkki t s e n s u u r i k ü s i m u s e s teisi tuult purjedesse lasknud. Kas on king pigistama hakand wõi muidu tagant järele targaks saadud, aga leht kirjutab sõna-sõnalt wäljawõtted juhtkirjast:

> Sündmused Tallinnas arenewad nii kiiresti, et pole weel üht uudist jõudnud ära seedida, kui juba jõuab pärale teine.
>
> Mere n est mõj b soolal suwelõpul hästi jahutawalt, kuid ajakirjanduse tsensuuri sisseseadmise teade annab päris külma dushi. Ja sunnib sulewarre järele haarama. Tähendab — meile on suukorw pähe heidetud. Ühes kaitseseisukorra wäljakuulutamisega on tunduwal määral piiratud ka ajakirjanduse sõnawabadust.
>
> Kas maksab siinkohal weel deklareerima hakata, et selle wastu oleme! Kas ükski tõeliselt w a b a j a i s e s e i s e w olla tahtew ajakirjanik pooldab suukorwi? Niisama kui seda pole kannatanud meie eelkäijad minewikus, ei kannata seda meie olewikus.
>
> Kas Eesti ajakirjandus on muutunud suureks lastetoaks, kus tsensor punase pliiatsiga peab jagama hirmu ja armu!
>
> Kuid demokraatlikus wabariigis on tsensuur siiski wiimaseks abinõuks, millega ajakirjandust pidurdada. Kui walitsus selle tarwitusele wõttis, siis oli tal selleks põhjusi. Need põhjused peaksid aga ka teisiti wiisi kõrwaldatawad olema, ja lühema aja jooksul. Ajakirjanikkude Liit ei saanudki teisiti talitada, kui et ta pidi wõtma tsensuuri wastase seisukoha. Aga wiimaseaegsed nähted meie ajakirjanduses näitawad, et Ajakirj. Liit, kui kutseorganisatsioon peab senisest energiitsemalt tegewusse astuma ajakirjanikkude kutseeetiliste küsimuste arendamisel. Siis ehk suudaksime edaspidi ära hoida walitsuswõimu punase pliiatsi wajaduse.
>
> Walitsuselt aga ootame, et pidurdaw ja wimma tekitaw tsensuuri korraldus juba lähemal ajal pehmendamisele ja esimesel wõimalusel ka kaotamisele tuleb.

„Postimehel" ei näi seega enam usku olewat tsensuuri suure kasu sisse. Samas kirjatükis kurdab ju leht ise, et „ajakirjanduslikud kaebklused leiawad wäljendust weel tsensuurigi ajal".

Kurb, wäga kurb!

„R a j a" südant waewab jälle kaitseseisukord. Pealkirja all „K u i d a s S a a r e m a a l k a i t s e s e i s u k o r r a s t a r u s a a d a k s e" kirjutab leht:

> „Kaitseseisukord (Saaremaal nimetatakse seda sõjaseaduseks) on Saaremaal tekitanud wäga mitmesuguseid arusaamisi. Wanemad inimesed maal usuwad päris kindlasti, et nüüd on ikka sõda tulemas, sest milleks muidu „sõjaseadus". Niiwiisi mõtlejate rahustuseks olgu öeldud, et seesuguseiks kartusiks ei ole wähematki põhjust. Ka päritakse, kas kodust wälja minnes peab isikutunnistuse kaasa wõtma.
>
> Kuressaarlased on huwitatud sellest, kui kaua nüüd wõib õhtuti wäljas liikuda ja millal peab lukustama õuewärawad. Ei taheta uskuda, et sel alal muudatust ei ole olnud.
>
> Kohalikult kõrgemalt politseiametnikult küsis neil päewil keegi, kas jalgrattaga sõitmine on lubatud! Saades jaatawa wastuse tähendas mees, et ega sohile nüüd küll enam ei wõi minna. Temal olnud nimelt kawatsus jalgrattaga sohile sõita, kuid nüüd tulewat wist sellest loobuda.
>
> Need on waid üksikud näited, kuidas Saaremaal saadakse aru praegusest erakordsest seisukorrast".

„R a h w a S õ n a" on haawunud, et „mõni leht jagab juba ministrite kohti ning paigutab isegi ühe sotsialistliku tegelase Eesti Panga direktori kõrgele tugitoolile".

Edasi kurdab leht:

> Otse uskumata ja walus on näha, kuidas mõned äsja lõpetanud majandusteadlased, keemikud wõi arstid, kes wabadussõja üle kuulnud, kui mitte ajaloo õpperaamatust, siis oma wanemalt mehnalt, nüüd aga jooksewad puhastwerd „wabadussõjalastena" peksma seda riiklikku korda, mis tagas wabadussõja lõpule wiimist.
>
> Tahame wältida kogu selle rahwa fashisseerimist, siis peame peale surwenõude wõtma tarwitusele ka muud, eestkätt sotsiaalpoliitilised wahendid ja päämiselt hoolitsema usaldusliku wahekorra loomise eest walitsuse ja rahwa wahel.

Leht lõpetab manitsusega, et rahwawalitsusliku korra kaitsemine „ei kujuneks mitte paljalt järjekordseks naljanumbriks"...

Huwitaw oleks küll teada, kes neid naljanumbreid wälja wiskab?

Kiidab praegust walitsust „M a a l e h t":

> Praegune walitsus ei ole pikka aega suutnud püsida riigitüüri mures, kuid selle lühikese aja jooksul on ta suutnud lahendada wäga palju suuri ja elulisi küsimusi.

Ja paar rida alamal:

> Selle tõttu on põllumehel wõimalik praegu saada wõi kilost 150 s.

Kodumajanduse päew Auweres.

Pühapäewal, 27. aug. s. a. on Auweres suurejooneline kodumajanduse päew kõikide ümbruskonna maaorganisatsioonide ühisel korraldusel. Kawas on ümbruskonna naislaulukooride esinemised, rahwatantsud jne. Kõnelema on palutud maanaiste keskseltsi juhataja pr. Käbin, põllutöökoja direktor Jaan Hünerson, Wirumaa kodumajanduse nõuandja prl. Bachmann, Eesti põllumeeste keskseltsi sekretär A. Eckbaum j.t. Päewa täpsem kawa selgub lähemail päewil.

Lastekodust warastati jalgratas.

Waiwara lastekodu asjaajajalt warastati neljapäewal lastekodu ruumest jalgratas, mille wäärtus 90 krooni.

Terwishoiu näitus Narwas.

Läinud pühapäewal lõppes Narwa-Jõesuus Terwishoiu Muuseumi poolt seal korraldatud Terwishoiu näitus, mille kestwus kuu aega. Näituse lõpupäewal oli külastajaid harukordselt palju. Kuna Narwa elanikkudel näituse külastamine oli seotud raskustega, wiiakse näitus Narwa linnawalitsuse lahkel wastutulekul ja kaasabil Narwa, sest kahju oleks näitust Narwa külje alt ära wiia ilma, et Narwa elanikkel wõimalik oleks näitust külastada.

Näitus paigutatakse Jaani koguduse päralt olewasse majja, Rüütli tänawal. Kulude kokkuhoiu mõttes kawatseb Terwishoiu Muuseum paluda Jaani kogudust anda ruumi näituse tarwis tasuta. Ka on Narwa linnawalitsus lubanud näituse korraldamiseks mitmeti wastu tulla.

Näitus kestaks Narwas koolide awamiseni, nii et ka õpilased saaksid näitust külastada.

Praegu teostub näituse esemete ülewiimine Narwa-Jõesuust Narwa. Ka Tartust kawatsetakse weel lisa tuua, kuna ruumid Narwas wõimaldawad suuremat wäljapanekut.

Rääkiv „kurttumm" Narva äris.

Petis kerjus kukkus oma „leiwanumbriga" sisse.

Narwas, Suurel tänawal Morosowi delikatessäris leidis aset halenaljakas wahejuhtum, mis tuletab meele tuntud anekdooti „tummast nekrutist". Õhtupoolikul ilmus ärisse keegi wanaldane, wõrdlemisi kehwasti riietatud mees, kes näis olewat kurttumm. Kätega „kõneledes" mehest wõis aru saada, et ta palub almust, seejuures ta esitas weel mingi tokumendi. Mehe ülalpidu kurttummana näis aga üpris kahtlane ja poesolijad otsustasid ta panna katsele. Saanud almust, mees hakkas uksest wäljuma. Jõudnud juba ukselävele, hüüti poest: „Pidage kinni, tulge tagasi!" Mees pööras kannapealt uksel ringi, kuid ehmus nüüd isegi, nähes, et oli haledasti sisse weetud. Äriomaniku käredal pealekäimisel „kurttumm" awas peagi keelepaelad ja seletas, et ta kuulwat ainult siis, kui kõneldakse waljusti. Kuid ka see wäide osutus waleks: mees suures ähmis unustas enese koguni ja wastas ka kõige tasasema häälega esitatud küsimusile. Kaasas tal olid tokumendina mustad wihukaaned, millel leidus dr. Kisilbaschi tempel ja märkus, et mees on silmawigastuse tagajärjel kaotanud 90 protsenti tööwõimest. Tõendisel puudus aga arsti allkiri, mistõttu seegi on üsna kahtlane. Simulant taheti toimetada politsei korraldusse, kuid mehe ärdate palwete peale lasti tal siiski lõpuks minna oma teed. Kuuldawasti on sama mees juba nädalapäewad ärides almust paludes esinenud „kurttummana" leides ohtrasti kergeusklikke haletsejaid. Samaseid petiseid on wiimasel ajal Narwas liikumas rohkesti.

NÕUETAVAIM JA PARIM SAUNASEEP

Mitmed kõrgemad auhinnad.
Proovige ja otsustage ise!
Seebivabrik „VERONIKA"
Tartus.

Ilmus trükist:

„Õunte otstarbekohane tootmine ja turundamine" —

K. Hinno, O. Kramer, A. Mätlik. 24 lk., hind 30 snt. S i s u: 1) Sissejuhatuseks, 2) Tähtsamad taimekaitse tööd, 3) Maaharimine, wäetamine ja kastmine, 4) Tugede panemine ja wiljoharwendamine, 5) Saagikoristamine, 6) Õunte sorteerimine ja pakkimine, 7) Õunte alalhoidmine, 8) Wäljawõte puu- ja aedwilja ning marjade wäljaweo kontrolli teostamise määruse üld- ja õunte kohta käiwast osast.

TORMILIND

EVE CARTONI ROMAAN

„Ah, mr. Monty, kui te wõiksite teha seda minu hääks! Ma töötaksin, töötaksin kui metslane, et teile kõike seda wõiksin tasuda, mis te minule olete kulutanud."

„Ilus, seda peame kord meeles. On armas aidata kedagi, kes kord on kimbatusse sattunud."

Igal juhtumil pidime olema ettewaatlikud. Keegi ei tohtinud märgata, et tema, noore adwokaadi käsi, mängus oli noore tütarlapse põgenemisel isa juurest. Keegi ei usuks iialgi, et ta oli seda teinud kaastundest ja sümpaatiast tütarlapse wastu!

„Kui meil Wirginia piir on seljataga," ütles ta „siis on asi palju lihtsam. Kuni sinnani ei tohi te ühegi pilguga ega wiipega märgata lasta, et oleme ühel nõul. Nii siis, te wõtate mult raha, lähete raudteejaama ja ostate pileti New-Yorki. Ma olen kogu aja teie läheduses ja pean teid silmas. Teie ei tohi mind rongis ühegi pilguga riiwata. Mina sõidan waguni ühes otsas, teie teises. Sel kombel jõuame New-Yorki ühegi inimese tähelepanu äratamata. New-Yorgis oleme juba kindlad. Weel üks küsimus! Kuis on lugu teie riietusega?"

Heitsin pilgu endale ülalt alla ja mu süda tõmbus kokku. Kübarata, kingadetal kleit, mis mul seljas, oli rebenenud ja määrdunud allaronimisel tuletredelit mööda.

„Ah", ohkasin ma „sellest ripub lõpeks kõik ära! Ma ei wõi ometi sukis jaama minna!"

Philipp Monty mõtles wiiwu.

„Waatame järele. Kauplused on praegusel hetkel muidugi kinni, aga ... üks silmapilk! Kas te wõiksite kõige kiiremas korras mu kohwri pakkida? Selle wahe-aja sees käin ja waatan järele, mis teie heaks wõiksin teha. Toppige lihtsalt kõik kohwri, mis siin wedelemas näete. Lukustage uks niipea, kui ära lähen. Hirmu ei tarwitse teil kellegi ees tunda ja kui keegi koputab uksele, siis ärge awage.

Mina koputan kolm korda, nii —! Ainult selle märguande peale awage!"

Ma noogutasin. Rääkida ma ei suutnud. Olin selleks liigselt erutatud.

Ta wõttis oma ülikonna ja kingad ning eemaldus kiiresti wannitupp a. Paar minuti pärast oli ta jälle tagasi, asudes wäljaminekule. Järgnesin temale ja ta wäljudes sulgesin ukse. Kärmelt waatasin toas ringi, soowisin hetke istuda ja weidi puhata, kuid wõitsin kiusatuse. Pidin ta kohwri pakkima, oli ta öelnud. Kõik need asjad, mis siin ümberringi wedelesid ja milliste kohta ta oli uskunud, et olin neile warem pilgu heitnud! Nüüd oli mulle täielikult selge, et ta mind uskus ja usaldas!

Saatus oli mulle kõige suuremas hädas päästja saatnud ja nüüd olid lõputud üksilduse aastad ja õnnetused möödas! Nüüd wõin inimestele waadata rahulikult silmi, ilma — häbipleki tundmata endal. Mona Cartoni mahajäetud laps oli surnud: uus Ewe Carton sündinud!

*

Need olid mu mõtted, kui pakkisin wärisewi käsi Philipp Monty asju kohwrisse. Ainult wiiwu mõtete laokil olles waatasin üksikuid tualet tarbeid ja reisikstarwilikke asju. Paaril korral uskusin koridoris samme kuulwat, pidades hinge kinni ma kuulatasin. Oli see Rafe? Kas oli ta juba minu põgenemist märganud? Otsis ta mind kogu majas? Pidin olema üsna wakka! Kas ma ei peaks ehk elektri kustutama? Oleksin ehk pimedas kindlam?

Lõpuks kindlaksmääratud märguanne, kolm lühikest, järsku lööki wastu ust. Awasin ukse ja Monty astus sisse, suur ajalehe-paberisse mässitud pakk käewangus.

„Nii, sõnas ta lõbusalt „siin oleksid siis meile tarwisminewad asjad. Kõige paremini nad teile nüüd küll ei sobi, kuid sobiwa aja, Pariisi mudelite järele ostmiseks, leiate wast mõni teinekord oma elus. Wõite ehk arwata, kust olen need muretsenud? Teadsin siin ümbruses ühe oma protsessi ajast, ühte wäikest, mitte just kuulsat pandimaja aadressi. Läksin lihtsalt sinna ja äratasin inimesed ülesse. Nüüd, kuidas te leiate seda? Loodetawasti sobiwad teile need kingad! Niipalju kui mäletan, on teil wäga wäikesed jalad. Kingade number oli enne pandimajja wiimist 36."

„Minu number", wastasin mina kohwrist asju wälja wõttes. Tõsi, kleit oli weidi kortsunud ja pleekinud, aga uuelt wõis ta tore wälja näha. Kahju, et sinine wärw on weidi tuhmunud! Wõtsin kleidi ja läksin wannituppa, et korraldada end. Heitsin oma rebenenud kleidi seljast ja tõmbasin uue asemele. Paistis kohe, et endine kleidi omanik oli minust weidi tugewam olnud, kuid see ei tähenda midagi. Imelik, et meie, naised, isegi niisugusel korral weidi edewad oleme. Awades ukse praokile, küsisin mr. Montylt, kas tal ei leiduks nõela.

„Milleks?"

„Soowiksin õmmelda kleiti weidi kitsamaks".

Wastuseks oli tujukūllane naer. Nõela ei leidunud siiski reisiwal adwokaadil.

Kübar, wildist mütsike oli hästi wormitud, proowisin teda tualettpeegli ees ja kohkusin enda nutetud silmade üle. Jumal ise teab, nägin wälja kui baby, kes kaotanud tänawal oma ema. Selle eest kingad näisid peaaegu uutena ja sobisid suurepäraselt mu jalgadele. Kahju ainult, et mul polnud puudrit pisarate jälgede kaotamiseks.

Philipp Monty seisis woodi ääres, kui ma wannitoast wälja tulin. Ta waatles mind, kui näeks mind esmakordselt oma silmi ees. Midagi imetluse taolist lugesin ta pilgust, mis andis mulle tagasi kindluse tunde.

„Tuhat ja tuline", ütles ta „te näete nüüd ju hoopis teisiti wäljal"

Ma naeratasin tänulikult.

„Waene tüdrukuke", sosistas ta.

„Nüüd peame minema hakkama". Kell on warsti 4. Pange tähele, mis ma teile ütlen! Ma lähen ees wälja ja meie jõudes eesruumi, jääte minust paar sammu tahapoole Büroos pole praegu kedagi ja öõwaht tukkub oma nurgas. Lähen tema juure, küsin talt midagi, näiteks, pärin talt rongi kindlat ärasõidu aega. Kindlasti ei tea ta seda peast, ja kui ta on teadlik selles, siis teen end ukkmatuks. Siis peab ta sõidumäärustiku wälja tooma, järelwaatamiseks. Ma annan teile märku, ja ajal, mil ta on tegewuses, möödute meist ning lähete uksest wälja. Seejärgi pöörate wasakule, sääl ootab teid auto. Autojuhile on juba sellest teatatud. Ta sõidutab teid järelepärimiseta jaama. Siin on teile raha pileti lunastamiseks. Olge palun, wõimalikult rahulikum. Nii, kas arwate nüüd, et wõiksime minema hakata?"

Järgneb.

Rootsi akadeemia president Narvas.

Külastas Narwat kroonprintsi soowitusel.

Läinud nädalal wiibis turistina Narwas auwäärt külaline — Rootsi kunsti ja teaduste akadeemia president prof. Berg, kes tutwus südalinna waatluswäärsete kohtadega. Olgu tähendatud, et Rootsi kroonprints Gustaw Adolf, kes 2. juulil läinud aastal külastas Narwat, on samas akadeemias liikmeks.

President Bergiga oli meie lehe kaastöölisel jutuajamine. Külaline tähendas: „sõitsin Eestisse täiesti erawiisil, turistina, kroonprints Gustaw Adolfi soowitusel. Kroonprints wõtab akadeemia tööst innukalt osa ja läinud suwel, peale kroonprintsi Eestist tagasi jõudmist, oli mul temaga jutuajamine, kus ta soowitas mulle külastada Narwat kui ajalooliselt huwiküllast linna. Nüüd saingi mahti Narwaga tutwuma tulla. Jään oma sõidu tagajärgedega täiesti rahule. Mälestusi ja tähelepanekuid on alati hea wärskelt kirja panna, — Seda teen ka Narwas ja arwatawasti awaldan need akadeemia koosolekul."

Edasi tähendas lugupeetud külaline, et kroonprints wäga kõrgelt hindab seda wastuwõttu, mis talle läinud suwel Eestis osaks sai. „Solidaarsuse tunded Eesti—Rootsi wahel, arwan, ei kustu kunagi."

Vene monarhhia viimaseid päevi.

Suurvürst Aleks. Mihailovitshi memuaaridest.

Järg.

Jättes minuga jumalaga, andis keiser lubaduse olla armuline karistuse määramisel süüdlastele. Tuli aga nii wäljo, et süüdlasi ei karistatud üldse.

Dimitri Pawlowitsch saadeti persia frondile kindral Baratowi korraldusse, kuna Feliksil kästi sõita ta mõisa, Kurski gubermangus.

*

Weebruarikuu alul 1917. a. sain kutse peakorterist, wõtta osa sõjawäe warustusekomisjoni töödest Peterburgis, millest wõtsid osa ka meie liitlaste esindajad. Komisjonis selgitati meie armee sõjawarustuse wajadust järgnewaks 12 kuuks.

Olin rõõmus juhuse üle näha jälle Aliksit (keisrinnat). Detsembrikuus ei pidanud ma wõimalikuks äratada tas kahtlust. Nüüd aga tahtsin talle öelda oma arwamuse. Ma ootasin iga päew mässu algust pealinnas. Mõned „teadjad" teadsid rääkida, et asi lõpeb lihtsalt „koja rewolutsiooniga", s. o., et tsaaril tuleb öelda troonist lahti oma poja Aleksei kasuks ja ülemwõim läheb üle erilisele nõukogule, mis koosneks inimestest, kes „saawad wene rahwast aru."

Sain lõpuks kutse Aliksilt tulla hommikueinele Tsarskoje Selosse. Need eined! Peaaegu pool minu elust oli weedetud nendel einetel Tsarskoje Selos!

Aliks oli weel woodis ja lubas mind wõtta wastu niipea kui olen söönud.

Laua taga oli meid kaheksa: Niki, mina, troonipärija, neli keisri tütart ja adjutant Linewitsch. Keisri tütred olid halastajaõdede wormis ja jutustasid oma tööst laatsarettides. Ma polnud neid näinud esimesist sõja algunädalaist ja leidsin neid tublisti kaswanuna ja ilusaimana. Wanem Olga oli iseloomult tädisse, enda nimekaimu suurwürstinna Olga Aleksandrownasse. Teine — Tatjana oli kõige ilusaim perekonnast. Kõik nad olid heas meeleolus, kuid täielikus teadmatuses poliitilisis küsimusts.

Me jõime kohwi lilla wööraste wastuwõtutoas. Niki läks kõrwalolewasse magamistuppa, et teatada minu tulekust Aliksile.

Ma astusin julgesti sisse. Aliks lamas woodis, walges pitsidega ehitud öökuues. Ta ilus nägu oli tõsine ja ei ütelnud midagi head. Ma sain aru, et on oodata tema kallaletungi. See pahandas mind. Ma kawatsesin aidata, mitte halba teha. Mulle ei meeldinud ka Niki wäljanägemine, kes istus woodi serwal.

Oma kirjas Aliksile ma kriipsutasin alla sõnad: „Soowin teid näha üksi ja rääkida teiega nelja silma all." Oli raske ja taktitu teda süüdistada selles, et ta kisub kuristikku oma mehe, ta enda juuresolekul.

Ma suudlesin ta kätt. Ta huuled puudutasid waewalt minu põske. See oli kõige külmim terwitus, millega ta mind oli wastu wõtnud, alates meie tutwuse päewist aastast 1893. Ma wõtsin tooli, tõmmates ta woodile lähemale ja istusin näoga wastu seina, mis oli kaetud lugematute pühakute piltidega, mille ees põlesid sinised ja punased tuled.

Ma algasin sellega, et näidates pühakute piltidele, ütlesin Aliksile, et räägin temaga kui nende pühakutega.

Andsin lühikese ülewaate poliitilisest olukorrast, kriipsutades alla fakti, et rewolutsiooniline propaganda on tunginud kõige laiematesse rahwahulkadesse ja et jälgid kuulujutud ja waled wõeti sealt poolt puhta tõena.

Ta katkestas äkki minu kõnet.

— „See pole õige! Rahwas on endiselt truu keisrile. (Ta pöördus Niki poole). Ainult äraandjad duumas ja Peterburgi seltskonnas on minu ja tema waenlased!"

Ma nõustusin osalt temaga.

— „Pole midagi kardetawat, kui poolteadmatus Aliks", tähendasin mina, waadates talle otse silmi.

„Rahwus on truu keisrile, kuid rahwus on pahane mõjule, mis omas Rasputin. Keegi peale minu ei tea paremini, kuidas te armastate Nikit, kuid ma pean tunnistama, et teie wahelesegamine walitsuse asjadesse, toob kahju Niki prestiishile ja rahwa arwamisele ainuwalitsejast."

— Ta punastas ja waatas Nikile.

Ma seletasin: kui suureks parlamendi reformi wajalikkuse wastaseks Wenes ma ka poleks, ma olen siiski kindel — kui keiser praegu, hädaohtlikul ajal moodustaks walitsuse, mis oleks wastuwõetaw riigi duumale, — siis see wähendaks Niki wastutust ja kergendaks olukorda tuntawalt.

Ta naeratas põlglikult.

— „Kõik, mis teie räägite, on naeruwäärt! Niki — ainuwalitseja! Kuidas ta wõiks jagada kellegiga oma Jumalast antud õigusi?

— „Te eksite, Aliks. Te abikaasa pole enam ainuwalitsejaks 17. okt. 1905. a. peale. Oli tarwis mõelda siis ta „jumalikele õigustele." Nüüd on see juba liiga hilja! Wõibolla ei jää Wenemaal kahe kuu pärast enam kiwi kiwile, mis weel tuletaks meile meele ainuwalitsejaid, meie esiwanemaid, kes olid troonil.

Ta wäljendas end kuidagi arusaamatult ning ta hääl tõusis weidi kõrgemale. Ma järgisin ta eeskujule. Mulle näis, et peaksin muutma senise taktika.

— „Ärge unustage, Aliks, et ma olen waikinud kolmkümmend kuud, karjusin ma suures wihas. Ma pole öelnud kolmekümne kuu kestel mitte sõnagi sellest, mis sündis meie walitsuse koosseisus, wõi õigemini öelda, teie walitsuses. Ma näen, et te olete walmis hukkuma ühes oma mehega, kuid ärge unustage meid! Kas peame meie kannatama teie pimeda mõtlematuse tõttu? Teil ei ole õigust enda järgi tõmmata omakseid.

— „Ma keeldun jatkamast seda waidlust", ütles ta külmalt. Te suurendate hädaohtu.

Kui olete wähem ärritunud, tunnistate, et mul oli õigus.

Ma tõusin, suudlesin ta kätt, kusjuures wastuseks ei saanud harilikku suudlust ja lahkusin toast. Sest ajast ma ei näinud kunagi Aliksit.

Järgneb.

„Ime" Belgia külakeses.

Wiis last nägid jumalaema.

Wäike Boraigne küla Belgias on minewast aastast saadik palwerännaku paigaks kõigile usklikele katoliiklastele, sest seal juhtus „ime". Nimelt aasta tagasi nägid seal wiis last külaserwal pühakuju juures jumalaemal Madonna nii jutustawad lapsed, kõnelenud nendega, wastanud nende küsimustele, ja kadunud siis järsku. Teade haruldasest loost lewis tuulekiirusel Belgias, Hollandis, Luksemburgis ja Põhja-Prantsusmaal.

Igast ilmakaarest hakkas Boraigne'i walguma uudishimulikke turiste ja palwerändureid. Iga pühapäew ilmub siinna kümneid tuhandeid inimesi, tuues kaasa raha. Waesest külakesest on saanud jõukas kogukond. Wiletsate külatänawate asemele on tekkinud suurepärased autoteed ja keset küla asub autode park, kus korraga wõiwad peatuda mitu sada masinat. Hotellid, kohwikud ja restoranid on kerkinud maapõuest, kui seened wihma ajal.

Minewal pühapäewal müüdi waid Dinani jaamas 25 000 piletit Boraigne'i.

Peale laste on ilmutust näinud ka kindral Tilman, kes jumalaema nägemisest on terwenenud halwatusest. Kindral Tilman wäidab, et püha neitsi käskinud teda usklikele edasi anda läkituse, mille ta kawatseb tulewal pühapäewal rahwahulkadele ette lugeda.

Selleks puhuks oodatakse Boraigne'i suurt rahwahulka. Külalisi toimetawad kohal 60 erarongi. Kaheksakümmend sandarmi on kutsutud korda pidama ja asutatud eriline sanitaarpunkt. Ajakirjanike jaoks on suurendatud telefoni- ja telegraafiaparaatide arwu.

Katoliiklikud wõimud suhtuwad Boraigne „imele" kaunis tagasihoidlikult. Waimulikes ajakirjades küll kiidetakse harrast ja usklikku meelt, ent soowitatakse siiski hoiduda liialdustest.

NIPET-NÄPET

Mitte „müüdaw" auto.

Inglise auto ajakiri „The Green Badge" toob järgmise lõbusa jutukese:

Wälismaa ohwitser oli omale Inglismaal ostnud auto 30 naela eest. Kaup oli kasulik, kuna auto oli wõrdlemisi uus. Kui puhkuse aeg täis sai, tahtis ta autost jällegi lahti saada, ei olnud mõtet auto weo eest laewal suuri kulusid kanda.

Kuid ta ei leidnud ainukest ostjat. Wiimasel päewal pakkis ta kõik oma asjad kokku, asetas autole ja sõitis sadamasse, et asuda laewale ja sõita oma garnisoni. Jättis auto sadamasse lihtsalt seisma ja asus laewale. Mõne nädala pärast tuli talle aga Inglismaalt kiri, milles nõutakse tema käest trahwi, auto walweta tänawale jätmise pärast. Ohwitser ei pannud nõuet tähele. Esimesele järgnes teine meeletuletus, kuid tunduwalt käredam kui esimene. Ka sellele ei andnud ohwitser mingisugust wastust. Nüüd aga tuli ohwitserile kolmas kiri. Siin on talle trahwiks määratud 5 naela, et ta pole waewaks wõtnud politsei kirjadele wastata. Teatatakse ka, et ta auto on maha müüdud, kuna temaga midagi muud teha polnud. Autost on saadud 50 naela, trahw maha arwatud, saadetakse talle weel 45 naela rahas. Ohwitseril oli muidugi hea meel, et nii lihtsalt ja ilma igasuguse waewata teenis weel 15 naela. Kuigi selles kirjas oli weelkord ta tähelepanu sellele juhitud, et autot ilma walweta ei tohi kunagi tänawale jätta. Kas see nüüd palju järeletegijaid leiab pole weel teada.

Usuhullustaja põletas enese.

Inglise lehed kirjutawad haruldasest usulisest fanatismi juhust Indias. Keegi Bombay ülikoolis studeeriw hindu oli mõned kuud tagasi astunud usulisse koondisse. See usulahk on üldiselt tuntud wäga walju sisemise korra poolest. Üliõpilane Narendranath, kes oli fanaatiline usklik kuulutati peagi selle usulahu pühakuks. Noormehele aga ei tahtnud see austusawaldus kuidagi meeldida. Mitmed päewad käis ta wäga mahalöödud tujuga ringi. Ühel päewal pandi tähele, et ta kannab kokku hagu ja puid. Alguses ei teatud sellest midagi halba mõelda. Arwati, et ta seda puude ja risu hunnikut kasutab palwetamiseks. Kui hunnik oli juba mehe kõrgune, ronis Narendranath ettewaatlikult sellele. Käes hoidis ta tikke. Kui ta oli jõudnud hunniku otsa, asetas ta ennast sinna lamama ja süütas hunniku. Kuiw risu wõttis kiiresti tuld. Parajasti juhtusid ligiduses olema ka mõned ta tuttawad. Nende hädahüüete peale jooksis ka teisi kodanikke appi, kuid neil ei õnnestunud hukkuwat päästa. Mahajäänud kirjas kirjutab enesetapja, et talle olewat sellest wähe olnud, pühak olla, waid ta tahab, ka tõeliku märtrisurma läbi teha, et siis sarnaselt jõuda oma „igatsetud sihtidele".

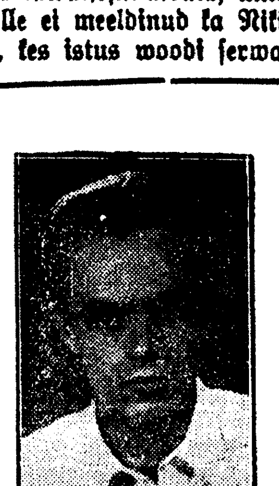

E. Ärmann,
meie tulewikumees teiwashüppes, kes ületas hiljuti kõrguse 3.60.

Mälestusmärke lahingväljadele ei ole veel püstitatud.

Paar päewa tagasi leidus „Päewalehes" sõnum, et rootsi- ja wabadussõjaaegsetele lahingwäljadele on püstitatud mälestusmärgid. Selle ebaõige sõnumi põhjal on mitmed käinud kohapeal, et mälestusmärke näha, kuid neid ei ole sinna weel püstitatud.

Meri ei anna kalu.

Narwa-Jõesuu kaluritel on kilasaak wäga kehw. Meri ei taha kalu anda. Kalapüüki takistab weel asjaolu, et kaluritel tuleb nüüd merel käia puudulikkude püügiriistadega, sest suurim osa wõrke jäi wiimaste tormide ajal merre.

N.-Jõesuu kalur pidi uppuma.

Läinud neljapäewa hommikul keegi kalur, merelt tagasi tulles, kukkus paadist jõkke ja pidi uppuma, kuid wiimasel minutil suudeti mees weest wälja tõmmata teiste kalurite poolt.

Perekonnaseisuteated.

3.—19. augustini registreeriti Narwa perekonnaseisuametis:

sünde: Aita-Maret Päärson, Sooja Neositow-Kuwchinow, Saara Kuulmann, Waleria Kärje, Aili Kuuse, Wladimir Dehterew, Rein Wahi, Anatoli Osipow.

abiellumissoowe: Friedrich Neitsow ja Hilda Lutso; Nikolai Saröschnöi ja Walentina Gurjanow; Feodor Hanson ja Weera Deuschinin;

abiellumisi: Arnold Trussmann ja Niina Roschdestwenski;

surmajuhtumeid: Iwan Worobjew, 57 a. wana; Niina Jewdokimow, 2 tund wana; Madis Kriina, 57 a. wana; Jaan Tooming, 75 a. wana, Niina Nikanow, 1 1/2 a. wana; Sofia Laos, 82 a. wana; Emma Kikerit, 58 a. wana; Elena Schennikow, 54 a. wana; Iwan Stulow, 59 a. wana; Leiser Finberg, 56 a. wana; Saara Kuulmann, 1 tund wana.

Poolmeistri äkiline surm linavabrikus.

Läinud reedel tabas äkiline surm Narwa linawabriku poolmeistrit Iwan Worobjewi, 57 a. wana, Mees kukkus äkki töö juures maha. Teel kalewiwabriku haiglasse ta heitis meelemärkusele tulemata hinge. Arstlikul ülewaatusel selgus, et surm oli järgnenud peaajurabandusest. I. Worobjew oli poissmees ja elas linawabrikus nr. 19.

„Kui. . . kui Rafe . . all ooteruumis on?" pärisin kartlikult.

„Kui asi tõsiseks läheb tulen ma juure. Kuid usun, et waewalt selleni peaks jõudma. Kardate, et ma ei tule temaga toime?"

Weelkord libistasin pilgu üle tema sirge kuju. Ei, niikaua kui ta mu läheduses oli, ei tarwitsenud ma mingit hirmu tunda.

„Püüan kõike teha, mida waid nõute", ütlesin otsustunult.

Sellest hoolimata tundsin külmawärinat läbides hotelli ooteruumi. Hiilisin Monty'st ja ööwahist mööda, kes oli parajasti kummardunud sõidumäärustiku kohale. Wäljudes peasissekäigust, silmasin taksot. Hingasin kergendatult, asudes sõidukisse ja tundes kui auto hakkas liikuma.

Terwe oma elu kestel polnud ma kordagi suuremat reisi läbiteinud ja mulle maksis määratud waewa, end mitte lasta wäljapaista prowintsist tulnuna. Waewalt oleks see mul õnnestunud, poleks ma teadnud Philipp Monty't enda läheduses wiibiwat. Kassa juures seisime peaaegu lähestikku. Pöörasin end korra tema poole, aga pilk, mille ta mulle heitis oli nii wõõras, kalk ning huwita, et mul isegi mõttesse ei mahtunud end kuidagi reeta.

Nii, lõpuks ometi istusin ma oma kohal ja wõisin hingata kergemini. Püha taewas, kas see, reisijate wahel kerratõmbunult istuw tütarlaps, kes sõitis hiigellinna New-Jorki, sinna kõigi tütarlaste unistuste lõppsiht, oli sama arg ja abita Eve Carton Cranfordist? Wõi oli see moodne noor tütarlaps, kes end omal käel elust läbi lõi, eluga wõitlust alates.

Ja, nii on lugu meitega! Mõne tunni eest olin ma wabisedes tuleredelit mööda alla laskunud, olin seisnud hädaldades ja wäiksena mehe ees, kes tahtis mind toimetada politseisse..

Ja nüüd, mil kõik häda möödunud, tundsin end tugewana ja julgena. Tahaksin näha (arutasin endamisi), kuis mõni teine tütarlaps Cranfordist end niisugusest seiklusrikkast olukorrast oleks wälja tulnud. Milline waade maailmale! Kunagi neil ei jatkuks julgust ühe mehega Atlantasse sõita. Mis oleks nad minu seisukorras teinud — üksinda mehega, nagu Rafe Fitzmorris. Ja hotellitoas! Ei need poleksid roninud tuleredelit mööda alla. Weel wähem oleks neil julgust olnud oma paljastatud õlgu tundmatule näidata. Nad oleksid end lihtsalt lambana ära wiia lasknud — otse wanglasse! Kuid minuga oli hoopis teine lugu!

Weendusin, et rong oli inimestest täis tuubitud. Mu kõrwal istus keegi naine laps käewarrel.

Äkki hakkas laps nutma, aga kui babyga weidi mängisin, jäi ta kohe rahulikuks. Nii pääsesin emaga westlusse. Ta jutustas, et olewat pärit Texas'est ja sõitwat ühte wäiksesse linna Lõuna-Karolinas, kuhu ta mees juba warem oli reisinud. Lõputu jutustus, lahutas mu mõtteid ning andis mulle julguse käitlemiseks inimestega. Teadsin, et wõin otsekohesel ja wabalt kõneleda.

Kogemata silmi tõstes, jutu kestel, nägin ma Philipp Montyt, kes tuli parajasti waguni wahekäiku. Wiiwuks wiibis ta pilk minul ja ma püüdsin ta hallist silmist pilgu, mis näis ütlewat, et kõik on korras — siis kadus mu päästja uuesti.

Seejärgi ei näinud ma teda kuni õhtuni. Ometi, wäheste märkide kaudu, teadsin, et ta wiibib mu läheduses ja mõtleb minule. Kella üheksa paiku ilmus söögiwagunist boy ja tõi mulle hommikueine. Lõuna paiku teatas sama boy, et mulle on söögiwagunis koht reserweeritud. Sööma pidin siiski üksi.

Olin weidi pettunud, sest lootsin söögiwagunis kohata Philipp Montyt.

Kella neljaks oli wagun reisijaist nähtawalt tühjenenud; jäi sõita weel mõni tund, kui Monty tuli minu poolele. Nähes mind üksinda, istus ta wastasolewale pingile.

„Warsti oleme New-Jerseyis — ja see tähendab: kaitstud", ütles ta naeratades.

„Weel kuus tundi, siis astub wäikene tütarlaps prowintsist New-Jorki, et wallutada suurt maailma. Armas laps, näite nii kahwatuna. Wõib-olla oleks parem, kui ma wiiksin teid oma magamiskupeesse. Te wõiksite wähemasti paar tundi puhata. Mina istun siin ja loen wahepeal raamatut."

Asjata püüdsin tõendada, et tunnen end täiesti wärskena ja terwena.

Ta oli endale kohuseks teinud minu eest hoolitseda ja seepärast ei teinud ta minu protestidest wäljagi.

Järgisin talle; astusin esmakordselt oma elus Pullmani magamiswagunisse.

„Tulen õigeks ajaks enne New-Jorki jõudmist tagasi ja äratan teid, et wõiksite ümber riietuda".

Tal oli õigus. Kui ma woodit nägin, tundsin kohe kui wäsinud ma olin. Poolunisena riietusin ma lahti ja juba sirutusin mugawal asemel. Rataste ühetooniline rütm suigutas mind unne. Uinudes mõtlesin weel, et nüüd räägib minust kogu Cronford. Kas korraldas isa minu tagaotsimist? Oli tal kahju, et ta mu wastu nii karm oli olnud? Wõi ütles ta tädi Pollyle, et ma tegin seda, mida ta minult oodanudki. Midagi teist pole ta lootnudki!

Ma ei maganud kaua. Pool tundi hiljem ärkasin mingi äkilise ehmatuse mõjul. Tundsin, et uni oli möödas.

Tõusin üles ja riietusin masinlikult. Wõibolla oli nii parem: mul ei tarwitsenud rutata Philippi tulles waguni teatama, et läheneme New-Jorgile.

Täna tean ma, et see midagi muud oli, mis mind nii tegema sundis. Mingi aimdus. Instinkt.

Mõni minut hiljem laskusin riietes woodile ja uinusin sama äkki, kui olin ärganudki. Järgnewad neli tundi pidin õige raskesti magama. Ma ei mäleta, et mu und oleks seganud mingi ehmatus wõi halwad unenäod.

Kuidas ma ärkasin — suudan waewalt kirjeldada.

Tean ainult, et ärkasin tugewast löögist, mis mind tabas. Tõstsin tõrjudes käed ja kompasin pimedas.

Walitses kottpimedus.

Hetkel, mil ma uimastusest teadwusele tulin, kuulsin mõned sekundid hirmsat müra, siis weeremine ja klirin. . .

Püüdsin üles tõusta, kuid ei leidnud jalgealust. Sain äkki aru: waguu liiku mõni sekund ja kukkus küljeli.

Järgneb.

Kingitusi
kõige odavamalt ostate
L. Mauer'ilt Joala tän. 12

Teisipäeval, 22. augustil, kell 8 õhtul
Pimeaias
N. linna sinfoonia-orkestri korraldusel

Miss Pimeaia

walimine.

Mängib sinfoonia orkester suurendatud koosseisus. Kawas parimaid helitöid.

Pühapäeval, 27, augustil korraldatakse kinnisel weoautol

LÕBUSÕIDU PETSERISSE.

Läbisõit Tartust, Wõrust j. n. e. Osawõtta-soowijaid palutakse üles anda kuni neljapäewani, 24. aug. restoran „Linden'is", Tallinna mnt. 6. Telef. 107.
Sõiduhind edasi-tagasi Kr. 5.50.
Wäljasõit Peetri pl. kell 5 homm.

---

28. augustil kell 10 hommikul

N.-Jõesuus majapidamise- keedukursus.

Õpetame kokkuhoidlikult igat seltsi välis- ja kodumaa toitude valmistamist. Veine, taime-, külmalaua toitude valmistamist ja karneerimist jne.

Õpilaste vastuvõtmine pr. Reitsniku kaupluses, Vabaduse tän. 13. Kursus peetakse hommiku või õhtupool

Kursuse juhat. **E. Sover**.

Võtan vastu PARANDAMISEKS, ÜMBERTEGEMISEKS ja VARVIMISEKS: PORTFELLE, REDIKÜÜLE, RAHATASKE, LAPSEVANKREID ja igasuguseid m. NAHKASJU.
Samuti pannakse uusi peegliklaase ette. Valmistatakse käekotikesi ja igasuguseid karpe.
Posti tän. 59 (Kino „Rekordi" wastas).

Autobuse sõiduplaan

Narwa linna liinidel

2. juulist kuni muutmiseni.

Äripäewiti

Peetri pl.	Linavabrik.
10.—	10.30
4.50	5 15

Laupäewiti

8.30	8.45
10.—	10.30
2.30	2.50
4.50	5.15

Pühapäewiti

2.30	2.50

Peetri pl. — Kreenholm — Kulgu sadam.

Äripäewiti

Peetri pl.	Kulgult
Kell 1.45	Kell 2.—

Peetri pl. — Siivertsi
ainult pühapäeviti häädel ilmadel.

Peetri pl.	Siivertsist
10.—	11.—
1.—	2.—
3.10	4.10
5.—	6.—

Surnuaia pühadel on wahetpidamata ühendus, homm kella 8—6 õht. Sõiduhind surnuaiale 20 senti.

Teatan oma lugupeetud tööandjaile, et olen AVANUD OSAKONNA tööde vastuvõtmiseks **Suur tän. 22.**

Wõtan vastu igasuguseid töid pesemiseks ja triikimiseks.

Nagu: kardinate ja villaste rätikute raamile tõmbamine, valgete villaste pükste ja igasuguse siidipesu pesemiseks ja puhastamiseks. :—:

Austusega M. ROSENBERG.

Pesuäri Narvas, Joala tän. 15.

Nõudke ainult

Shelli kristall-petrooleumi,

mille headusel ei ole wõistlejat. Samas saadawal Shelli toodangust mitmesuguseid

odawaid määrdeõlisid.

Ainuesitus Narwas, **O. Kivimägi**, Peetri pl. 15/17, Telef. 95.

Narwa MAJAOMANIKKUDE PANK

(Narva, Peetri plats 2, telef. 268 (omas majas)

Annab laenusid
majade, kaupade ja vekslite kindlustustel.

Võtab raha hoiule
ajakohaste protsentidega ja toimetab kõiki muid panga operatsioone.

Autobuse sõiduplaan

liinil Narva-Jõesuu — Narva
16. juulist kuni muutmiseni.
Liinipidaja A. Hek N.-Jõesuu, Luha t. 6, tel. 31.

Äripäeviti

Narwa-Jõesuust		Narwast	
(raudteejaama)	kell 7.30	kell 8.10	(raudteejaamast)
(Peetri platsile)	„ 8.30	„ 10.30	(Peetri platsilt)
(raudteejaama)	„ 13.15	„ 15.15	(raudteejaamast)
„	„ 17.—	„ 17.35	„
„	„ 20.05	„ 20.45	„
„	„ 21 30	„ 22.10	„

Pühapäeviti

(raudteejaama)	kell 7.30	kell 8.10	(raudteejaamast
(Peetri platsile)	„ 8.45*	„ 9.15*	(Peetri platsilt)
„	„ 9.45*	„ 10.30	„
„	„ 11.—	„ 11.35*	„
(raudteejaama)	„ 13.15	„ 13.50	(raudteejaamast)
„	„ 17.—	„ 17 35	„
„	„ 20.05	„ 20.45	„
„	„ 21.30	„ 22.10	„

* Ainult hea ilmaga 16. juulist.

Sõiduhind: Peetri pl. 35 snt, raudteejaama 50 snt.

Peatused: Sepa ja Rakvere tän. nurgal, Raekoja pl., Peetri pl. ja raudteejaam.

Tarbekorral lisareisud.

Ostan piiramata arvul

pohla-marju

nüüd ja edasi ajakohase hinnaga. Aatoneni kauplus, 7. Peetri tän. 17.

Dr. W. LEBEDEW

Sugu- ja nahahaigused.
Wastuwõtmine igapäew kella **10—1** ja **4—7.**
Vabaduse t. Nr. 29
Telefon nr. 208.

Dr.

Maria Henrichson-Kuusin

Nais-, sugu- ja sisehaigused
Wastuwõtmine äripäewadel kella 11—1 ja 5—7. Narvas, **Joala tän. nr. 19.**
(Sinka m., Juhkentali apteegi kõrwal).
Laupäeviti õhtul vastuvõtmist ei ole.

Ostan

igasuguseid weini, likööri limonaadi, äädika, ekstrakti, lõhnaõli, odekolooni ja tindi-

pudeleid.

Narwas, Wiru tän. nr. 15.
Wastuwõtt igapäew kella 8 homm. — 5 p. l.

ÕPILASED, kes soovivad õppida vene keelt, leiavad

korteri

ühes ülevalpidamisega ehk ilma. Vene keele õppimine maksuta.
Teateid saab Lauri piimakaupluses, Kiriku tän. № 23, Narvas.

Üürile anda
kesklinnas, uuesti remonteeritud

2 korterit

(4 ja 5 toalised) kõigi mugavustega (elekter, vannituba jne.) ja

äriruum

(kohane raamatukaupluseks)
Sealsamas müüa kaupluse sisseseade, Küsida Narvas, Suur tän. 23 krt. 1.

„PÕHJA EESTI"

on loetawamaid ajalehti Narwas ja Alutagusel.

Soowin osta
1½ wõi 2-tonnilist

veoautot.

Wajalikud andmed palun saata Narwa, :: 2. Peetri 21 3. ::

Mina oma naise Veera Tomassoni sünd. Saweljewa

võlgade ja tegude eest ei vastuta

Heinrich Tomasson.

Uuesti remonteeritud, puumajas ära anda kõige mugavustega (vesi, elekter, väljakäik) 3 toaline köögiga (hind 13 kr) ja 2 toaline (hind 8 kr.) 15. min. tee turu platsile

korter

Teateid saab Narvas, Haigemaja tän. 11

Aurulaevandus A. Kotschnev
Narva — Narva-Jõesuu
Aurulaewa sõiduplaan
22. aug. 1933. a. (kuni muutm.)

Äripäewadel

N.-Jõesuust:	Narvast:
kell 6.45 h.	kell 9.30 h.
„ 10.45* h.	„ 12.15 p.l.
„ 2.20 p.	„ 3 30 p.l.
„ 4.40 p.l.*	„ 5.45* p l.
„ 8.—6.**	„ 9.10** 6.

** Kuni 27. augustini.
* Kuni 10. septembrini.

Pühap. ja pühadel

N.-Jõesuust;	Narvast;
kell 7.30 h.	kell 9.— h.
„ 10— h.	„ 11.15 h.
„ 4.30 p. l.	„ 5 40 p. l.
„ 7.— 6.	„ 8.10 6.

SÕIDUHIND: 1. kl. 40 sn., 2. kl. 25 sn., sõjawäelased litrite ettenäitamisel: 1. kl. 20 sn., 2. kl. 13 sn., lapsed ja kooliõpilased (kooliaja kestwusel) 1. kl. 20 sn., 2. kl. 10 sn. Narva — Tõrvala (Smolka): 1. kl. 30 sn., 2. kl. 20 sn. Narva — Riigi: 1. kl. 25 sn., 2. kl. 15 s. N.-Jõeuu — Jaht-klubi 10 sn. Kohalikkudele ekskursantidele (mitte wähem kui 20 inimest) hinnaalandus 20 prots., sissesõitnud wõõrastele — sõiduhind hinnaalanduseta. Bagash 10 kilogr. 12 sn. Koerad ja jalgrattad à 10 sn.

Narwa-Jõesuus

peetakselaata

25. ja 26. augustil turuplatsil.
N.-Jõesuu alewiwalitsus.

Eesti Omavalitsuste Kinnitusselts

„OMA"

JUHATUS: TARTUS, RIIA TÄN. 41, KÕNETR. 3-44

Tule-, elu-, inwaliidsuse-, murdwarguse, klaasi-, koduloomade-, rahe-

kindlustused

Edasikindlustuste wastuwõtmine walla seltsidelt.
Peaagentuur: Rakweres, Viru Panga juures, Pikk tn. 2, kõnetr. 109.
Esindajad: Jõhwis, härra H. Lill, Turuplats nr. 1, kõnetr. 4. Narwas, härra A. Hochmuth, Posti tn. 41, ja kõigis rahwarikkamates kohtades.

Köidetud raamatud ja ajakirjad

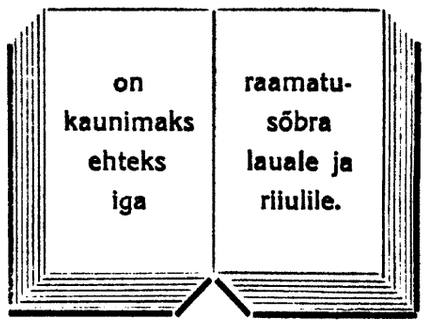

Igasuguseid **köitetöid** tehakse maitserikkalt ja soodsate hindadega
„PÕHJA EESTI" köitekojas
Narvas, Suur t. 1. * Kõnetr. 65.

Tellige juba täna omale meie leht.

K./ü. **PÕHJA EESTI TRÜKIKODA**

Narwas, Suur t. 1.
Kõnetraat 65.

NIMEKAARTE, PIDUKUTSEID, ARUANDEID, KIRJAPLANKE, MÕÕRILEHTI

ja muid trükitöid valmistatakse kiirelt, maitsekalt ja soodsate hindadega.

Tellimiste täitmine ka postiteel.

Vastutaw toimetaja Hans Lill „Põhja Eesti" trükk Narwas 1933 Wäljaandja K.Ü. „Põhja Eesti".