TOIMETUS JA TALITUS:
Jõhwis, Rakwere tän. 7-a.

Toimetaja kõnetunnid esmaspäewal, kolmapäewal, neljapäewal ia laupäewal k 9—11

Kontor awatud kella 8—6

Alutaguse Teataja

Üksik number 5 senti.

TELLIMISE HIND:
1 kuu postiga . . . . 45 senti.
3 kuud „ . . . . 130 „
6 „ „ . . . . 250 „
1 aasta „ . . . . 5 kr.

Tellimisi wõtawad wastu kõik postkontorid.

Käsikirjad, mis alallstelt kaastöölistelt ei tule, arwatakse maksu alla, kui neil tasunõudmine peale kirjutatud. Tarwitamata jäänud käsikirju ei hoita ilma wastawa soowiawalduseta alal.

Ilmub Jõhwis igal kolmapäewal ja laupäewal

Kuulutuse hinnad: 1 millim. 1 weerul kuulut. küljel 3 senti, lehe tekstis ja eesotsas 8 senti. Tööotsimise kuulutused poole hinnaga. Kuu'utusi wõetakse wastu lehe ilmumise eelpäewal kuni kella 12.

№ 4. Jõhwis, kolmapäewal, 9. septembril 1931. a. III aastakäik.

Wiru malewa 6. peopäew.

Kaitseliidu pidustused.

Malewlasi üle Wirumaa Jõhwis. Diwiisi ülem A. Tõnisson malewlasi terwitamas. 6 walge risti Jõhwi malewkonnale.

Pidustused õnnestusid ka sissetulekult.

6. sept. pühitses Jõhwis kaitseliidu Wiru malew oma 6. aastapäewa. Aastapäewa pühitsemiseks tulid kohale malewkondade esirühmad ja Jõhwi malewkond terwes koosseisus. Kell ½2 algas iiberdawa wihma all turnplatsil paraad.

Paraadist wõttis osa ka Jõhwis asuw 4. üksik jalawäe pataljon.

Paraadil terwitas wäeosasid I diwiisi ülem kindral A. Tõnisson, tuletades meele kaitseliidu tähtsust Wabadussõja päewil. Rõõmuga märkis diwiisiülem seda kooskõla, mis walitseb Jõhwis kaitseliidu ja kaitsewäe wahel. Diwiisi ülema ettepanekul hüütakse Wiru malewale kolmekordne elagu, mispeale lauldakse hümni.

Järgmisena ütleb kaitseliidule terwitusе Wiru maawalitsuse poolt Wiru maawalitsuse esimees K. Pajos ja Wiru malewapealik kolonel Waher.

Peale terwituskõnesid diwiisi ülem kindral A. Tõnisson paneb 6. tubilmale kaitseliitlasele — major Tombergile, liipnik G. Soodentile, H. Lutsule Jõhwist; H. Alakülale, Mäetaguselt Wodjale, Wokast ja A. Prilluppile — Kalwilt — III järgu „Walgeristi" rinda hoolsa teenistuse tasuks.

Lõpuks sammusid wäeosad kaitseliiduga eesotsas paraadsammul diwiisiülema eest mööda.

Jõhwi põllumeeste seltsi nälitsalas oli korraldatud nälitemüük ja õnneloosimised.

Paraadil ja nälitsalas mängis 1. diwiisi puhkpilliide orkester.

Pidustused lõppesid Tolla nälitejaskonna kaastegewusel korraldatud peoga tuletõrje ühingu saalis. Peol kanti ette A. Kitzbergi näidend „Enne kukke ja ja koitu."

Pidu õnnestus ülihästi.

Wastuseks neile, kelledel mälu lonkab.

Narwa majaomanikkude „Alutaguse Elu" märgib oma wiimases numbris, nagu oleks mele lehe wastutaw toimetaja 1929 a. selle lehe majanduslikel põhjuseil üle annud Lepikule.

Siinkohal tähendan, et andsin lehe Lepikule üle kaitsewäeteenistuse tõttu omawahelise kokkuleppe põhjal tingimusega, et peale kaitsewäest tagasi tulekut lehe tagasi saan. Wahepeal Lepik oli aga lehe alemiwanema koha eest maha hangeldanud ja oma parteiski juudase osa etendanud, ja loomulikult ei olnd mul wõimalus kohe lehte wälja anda. „Alutaguse Elu" wiimasest kirjutisest nähtub, et nagu oleks ma lubaduse annud Lepikule lehe majanduslikku külje eest hoolt kanda, sellist lubadust ma kusagil annud ei ole, ehkki Lepik seda wast heameelega oleks soowinud.

Kuidas Lepik sel ajal lehte omale tahtis ja misjugustel tingimustel sellest on olemas tema isiklikud kirjad, mis aga jäägu omawahele, aga kui just sealtpoolt soowitakse, siis wõime ka need kirjad selgituseks awaldada!!!

Lille poistega ajalehe weergudel waidlema hakata oleks ülearune ja wäikene, ja arwan, et selle kohta enam sõnawõtmist ei tule.

W. M.

Sügisene raske töö kergemaks.

Kuidas saab kartulid ruttu nopitud.

Sügisesest töödest on Alutagusel kartulinoppimine kõige tülikam. Nüüd on aga tehnika sellel alal ka oma sõna öelnud. Kartulinoppimise masin kergendab seda tööd tuntawalt. Masinaga wõib noppida 10 inimest 1 tiin kartuleid päewas. Tänawu, kus kartulipõllul suured warred on kartulinoppimise masin hädawajalikum riist talus.

Uuematest tüüpidest ületab kõik teised „Reima" tüüp, mis jätab kartulid peaaegu pesade kaupa lahtiselt wakku. Ei loobi lakalt, nagu mõni teist liiki masin.

Asjatundjad on selle masina kohta kõige parema tunnistuse annud.

Müügil on masin A. Willersil Jõhwis, seal wõib teda näha iga päew. Tammiku asunduses töötab juba 3 sügist mitu kartulinoppimisemasinat edukalt. Tugewamat liiki masina hind 20 000 senti.

Wiru kari kontrolli all.

Alutaguse II kontroll ühing esikohal. Paremad karjad: B. Eljasel Vokas ja V. Sirenil Vaivaras

Parem toitmine suurendab toodangut.

Wirumaalt töötasid k. a. juunis 33 kontrollühingut (321). Neisse kuulusid 825 karja (747) 5263 lehmaga (4699). Sellega oli kontrolli all 10,3 %) Wirumaa lehmist, ehk ümarguselt iga tõmnes lehm. Ühingus oli keskmiselt 25,0 karja (23,3) 159 lehmaga (147). Karjas oli sellega läbistiku 6,4 lehma (6,3). Nii laienes ja tugewnes Wirumaal kontroll-ühingute wõrk waatamata majandusliku kitsikusele.

Aasta läbi teostati kontrolli 701 karja kohta (osa oli uusi liikmeid) ja aastaarwandeisse tuli 3681 aastalehma (3860). Toodangud kujunesid keskmiselt lehma kohta, wõrreldes eelmise aastaga, kõrgemaks järgmiselt:

1929/30. k./a.	2677 kg piima,	96,62 kg wõiraswa,	raswa % 3,61
1930/31 „	2722 kg piima,	99,76 kg wõiraswa,	raswa % 3,66
Tõus + 45 kg	piima, + 3,14 kg	wõiraswa,	raswa % + 0,05
%	1,7 %	3,2 %	

Sellega tõusis keskmine piimatoodang 1,6 % ja wõiraswatoodang 3,2 %, sest raswa % suurenes 0,05 wõrra. Üksikud karjad jagunesid keskmise piimaja wõiraswatoodangu järgi järgmiselt:

kuni	2000 kg	piima	106 karja	— 15,1 %
2001 —	3000 „	„	422 „	— 60,2 „
3001 —	4000 „	„	159 „	— 22,7 „
üle	4000 „	„	14 „	— 2,0 „
	Kokku		701 karja	— 100,0 %
kuni	80 kg	wõiraswa	163 karja	— 23,2 %
80,02—120	„	„	417 „	— 59,5 „
120,01—160	„	„	114 „	— 16,3 „
üle	160 „	„	7 „	— 1,0 „
	Kokku		701 karja	— 100,0 %

Sellega oli enamik karjades, 60,2 %, keskmine piimatoodang 2—3 tuhande kg wahel. Toodangud olid madalad — alla 2 tuhande kg 15,1 % karjades ja kõrgemad — üle 3 tuhande kg — 24,7 % karjades. Umbkaudu samane oli jagunemine ka keskmise wõiraswatoodangu järgi. Kõrgemaid toodanguid saawutati järgmistes karjades, kus keskmiselt lehma kohta aastas tuli wõiraswa üle 160 kg:

K/ü	aasta-lehmi	kg piima	kg wõiraswa	raswa %
1. Lillepuu t., J Kuusk, Wiru-Jaakobi I	4,9	5061	194,12	3,83
2. Lillewälja t., J Blumfeldt, W.-Maarja I	5,5	4625	176,59	3,82
3. Woka wiinaw., G. Eljas, Toila	4,4	4496	171,50	3,81
4. Kingu t., J. Lillenberg, Wihula	2,7	4075	169,54	4,16
5. Koo i t., P W. Raud, W.-Jaakobi I	2,0	4398	166,94	3,85
6. Pae t., P. Kasikow, Alutaguse II	4,0	4462	164,47	3,69
7. Weero t., W. Siren, Waiwara-Sinimägede	5,3	3890	161,08	4,22

1) sulgudes on toodud eelmise aasta andmed.

Üle 200 kg wõiraswa tootsid 23 lehma. Kõrgema toodangu andis lehm nr. 67, Antu m., W.-Maarja II k./ü. Lehm nr. 67 on 10 a. wana, tälswerd frits, ja läpsis 5797 kg piima, milles 246,12 kg wõiraswa, raswa % 4,26. Teisele kohale tuli lehm nr. 41, Põdrangu m., W.-Maarja I k/ü. Lehm nr. 41 on 8 a. wana, tälswerd frits, ja läpsis 5251 kg piima, milles 238,00 kg wõiraswa, raswa % 3,81.

Kontrollühingutest tuli Wirumaal esikohale Alutaguse II k/ü. 14 karja ja 117 aastalehma keskmine piimatoodang oli 3390 kg, milles 116,53 kg wõiraswa, raswa % 3,44 Teisele kohale jäi Triigi-Uniküla k/ü. 27 karja ja 277 aastalehma keskmine oli: piima 3000 kg, milles 114,59 kg wõiraswa, raswa % 3,81. Üldse oli ühinguid, kus saadi keskmiselt lehma kohta aastas üle 100 kg wõiraswa, 12—36,4 % aastaarwandeid saatnud ühingute arwust. 21 k/ühingus oli wõiraswatoodang alla 100 kg. Karja pidamises sammuwad Wirumaal esirinnas Waiwara ja Wäike-Maarja ümbruskonna talupidajad. Samuti paistawad piima mõned teised piirkonnad, nt. Wiru-Jakobi, Toila, Alutaguse (ainult II k/ü.) jne. Neis piirkonnis oli piimakarja söötmine parim. Kohati on ka karjamaterjali arendamisega rohkem edasi jõutud.

Piimakarja söötmine kujunes Wirumaa kontrollkarjade keskmisil andmeil järgmiselt, kus andmed on toodud lehma kohta aastas söödühikuis (= sü) ja % %:

	1930/31 k/a.		1929/30 k/a		Rohkem (+), Wähem (—) sü
Õlikooke	54 sü	— 2,5 %	58 sü	— 2,7 %	— 4 sü
Muid jõusööte	367 „	— 17,1 %	357 „	— 16,8 „	+ 10 „
Kõrssööte	693 „	— 32,4 %	712 „	— 33,5 „	— 10 „
Juurwilju	159 „	— 7,5 %	145 „	— 6,8 „	+ 14 „
Muid tooressööte	84 „	— 3,9 %	89 „	— 4,2 „	— 5 „
Karjamaad	784 „	— 36,6 %	764 „	— 36,9 „	+ 20 „
Kokku	2141 sü	— 100,0 %	2125 „	— 100,0 %	+ 16 sü — 0,8 %

Sellega paranes üldine söötmine 16 söödühiku wõi 0,8 % wõrra. See andis üksatoodangut 45 kg piima (1,7 % rohkem), kuid wõiraswa saadi raswa % tõusu tõttu rohkem 3,14 kg, ehk 3,2 % Üksasöötmine tasus end sellega wäga sästi, sest 1 sü tootis ligikaudu 3 kg piima.

Söötmise parandamisel olid mõõduandwad oma majapidamise saadused. Karjamaa kasutus tõusis 20 sü wõrra. Jõusöötade andmises wähendati pisut ostujõusööte, õlikooke, kuna rohkem tarwitati muid jõusööte. Wiimased koosnewad peamiselt segajahudest, s. o. oma majapidamise saadustest. Kõrssööte anti lehmale wähem ja samuti pisut wähem ka muid tooressööte. Kuid selle osa täitis jälle karjamaa parem kasutus. Sööte kulutati 100 kg 4 %-lise piima kohta:

1929/30. k/a.	Kokku	sü 84,3,	selleşt põhisööte 67,8 sü ja jõusööte 16,5
1930/31. „	„	82,8,	selleşt põhisööte 66,5 sü ja jõusööte 16,3
Wähem kokku	sü —	1,5,	selleşt põhisööte — 1,3 sü ja jõusööte —0,2
%	— 1,8 %	— 2,0 %	— 1,2 %.

Nii selgub, et parema söötmise (0,8 %) tõttu tekkinud toodangute tõusu tagajärjel (piimu + 1,7 % ja wõiraswa + 3,2 %) wahenes söödakulu 100 kg söödakulu kg piima kohta 1,8 % wõrra. See tähendab seda, et piima tootmine muutus odawamaks. Piimakarja söötmine ongi sellepoolest omapärane, et kulutades sööte rohkem lehma kohta, hoitakse neid kokku 100 kg piima kohta. Sarnasele kokkuhoiule tulebki meil püüda, sest wastasel korral ei kannata mele wälja madalaid piimahindu ja naabermaade karjakaswatajate wõistlust.

A. Wask.

Jõhwi naiskodukaitses klassiwahed.

Ohwitseride ja allohwitseride naised ei sobi omawahel.

Diwiisiülema soow, et kõik üleajateenijate naised oleks naiskodukaitse liikmed, on Jõhwi garnisonis täpselt täidetud. Üleajateenija, kes naitub, peab teadma, et ta wõtaks sarnase naise, kes oleks kõiblik ka naiskodukaitse perre.

Kuidas aga töötawad kõik need naiskodukaitsjad ühes peres? Üleajateenijate naised ei taha kuidagi sobida ohwitseride prouadega.

Paelameeste prouad nurisewad, et neid kodukaitses liiga alati nisugustesse lihtsamate ametite peale määratakse, kuna hrabe ohwitseride abikaasad püüawad esimest rolli mängida ja täfatada.

On tekkinud sarnane arlekraatiit klasswahe naisjõudude peres. Ülemate teisedpooled ei soowi, et alamate samased pooled oleks sama tähtsad.

Talwel tahetl asutada Jõhwi naiskodukaitse juurde oma laulukoor, kuid paarikorraje kooskäimise järgi jõuti otsusele, et ega selleşt wälja ei tuie sest, kõrgem kht ei soowinud, et pööbel ka oma healt tegi.

Käesolewaks talweks tahetakse siiski oma laulukoor kokku saada.

—

Rattasõitja sõitis k/m. A. Schmidti waateaknasse.

Neiu sai haawata. Kahju 26 kr.

Esmaspäewal, 7. sept. sõitis Puru küla neiu S. K. Endiselt teenistuskohalt koju wanemate poole alewist läbi rattaga. Alewis oli tal mitmesuguseid õlendusi ja selleşt tingitud ka ruttamine ja kihutamine rattaga. S. K. sõitis postkontori poolt õige suure kiirusega alla poole, saades just teekäänakute kohta kawatsedes sõita kiriku poole, korraga aga leidis ta eneşe peapidi kaubamaja A. Schmidti waateaknast. Waateakna esimene klaas, mis ligi ½ jnt. paks purunes, samuti ka tagumine õhem klaas. Waateaknale asetatud mitmed elektritarbed said purustatud. Tüdruk sai peast mitmest kohast klaasi killudest haawata.

Omanik hindab kogu kahju 26 kr., millise summa ettewaatamatu sõitja wabatahtlikult ära tasus.

—

Jõhwi tuletõrje 48 aast.

Laupäewal, 5. sept. pühitses Jõhwi wabatahtlik tuletõrje ühing oma 48. aastapäewa. Pidustused algasid kell 6 tuletõrjujate pidulikul rongikäiguga läbi alewi, eesotsas tuletõrje orkestriga. Rongikäigu järele riwistati tuletõrjujad seltsi alas üles, kus pidas päewakohase kõne ja ütles terwituşi seltsi esimees T. Käbin. Kõne järgi kinnitati seltsi lipuwardasse 48. aastapäewa mälestuseks hõbenael. Selle järele jagati hoolsus- ja teenistusmärke.

1. järgu hoolsusmärgi — kuldristi said A. Lurje. 2. järgu hoolsusmärgi said: A. Willers, J Oden ja R. Modisepp. 25-a. teenistusraha said: Kammer ja Jants, 20-a. teenistusraha sai J. Kriis. 15-a. teenistusraha sai A. Mäeker. 10-a. teenistusraha said L. Lokota ning lõpuks 5-a. teenistusraha 10 tuletõrjujat.

Kiwiõlls lüüakse lahinguid.

Politseile pudeliga pähe.

Pühapäewa hommikul kogunes Kiwiõli jaama suurem salk Kiwiõli kaewanduse töölisi, kes olid saanud kätte oma palga, ja hakkasid jaamaeinelauas õlut jooma. Joobnuit aga tekkis meeste wahel tüli ja lärm, nii et walgistamiseks tuli politsell wahele astuda. Wanem kordnik Lätt asus tüli likwideerima. Ta kästis meestel jaamaruumist lahkuda. Mehed kuulasidki sõna. Kuid wäljas löi üks kaewanduse töölise kordnikule selja tagant ootamatalt täie õllepudeliga hoobi pähe, nii et kordnik kukkus ulmaselt maha. Ka siis jatkas ta hoopide andmist. Lööjal läks korda ära joosta. Kuid ta isik on tuntud; ta nimi on Aleksei Wolkow.

Kordnik Lätt toimetati Tapa ambulantsi. Lööjal tuleb wastust anda ametniku löömise eest, kui wiimane oli ametikohuste täitmisel.

—

Maawalitsused kaowad.

W. Maakeri poolt algatud allkirjade kogumine maawalitsuste kaotamiseks on lõpule jõudmas. Rahwas poolbab maal W. Maakeri eelnõud.

Klooritas pesu räbalaks.

Paar päewa tagasi juhtus kalewwabriku töölise A-ga pesu klooritamise õnnetus, mis töi A-le kahju 15 krooni

A. hakkas klooritama pesu, kusjuures unnstas kloorwee kurnamata, mistõttu kloor pesu katki „sõi" ning täiesti tarwitamise kõlbmatuks tegi.

Kuulutage „Alutaguse Teatajas".

Esimene näidend Narwas?

Narwas tegutses juba 100 aasta eest rändteater.

„Liso ja Ado" 1831. a.

Narwas esimene näidend kanti ette linna teatris augustikuu lõpul 1831. a. Esimeseks eestikeelseks näidendiks oli „Liso ja Ado".

Esimene näidend kanti ette linna teatris augustikuu lõpul 1831. a. Esimeseks eestikeelseks näidendiks Narwas oli „Liso ja Ado". Selle näidendi tegelasteks olid: Liso — noor Eesti naine, Ado — noor Eesti talupoeg, Jürl — kõrtsmik, Liso isa, Pilli-Jaak — torupillipuhuja. Liso osas esines Lina Klemm, Ado osas — Karl Klemm, Jürl osas — Otto Klemm ja Pilli-Jaagu osas — A. Wideman.

Narwa teatri esimest etendust on korda lähnud kindlaks teha ja andmeid selle teatri ajaloo kohta hankida Narwa tuntud wanawarakorjajal ja õpetajal G. Mattol, kes ka praegu algdokumentide omanik.

Narwa esimeste näitlejate Klemmide pere on Narwaga ligemalt seotud, kuna siin oli nende alaline elukoht. Esimese näidendi „Liso ja Ado" ettekanne nähtawasti meeldis inimestele, sest järgmisel teatriõhtul kanti see näidend uuesti ette publikule. Näitemäng kanti ette muidugi käsikirjalise teksti järele. Huwitaw on ka see, kas on Narwas ettekantud näidendil „Liso ja Ado" midagi ühist Pärnus a. 1829. näideldud teosega „Liso ja Ado" ehk „See kawwal peigmees". Wist ei ekši mele, kui tõendame, et siin ööeli ühe ja sama lastenäidendiga tegemist on — ta oli kuidagi Pärnust Narwa tulnud. Selle wäite tõenduseks oleks mõlemi näitemängu peaaegu ühesugune nimi, mõlemis näitemängus esineb laul ja tants, ka ettekandmise aja wahe on wäike (umbes 1½ aastal).

Kuipalju näidendis on algupärast Eesti elemenli, kuipalju laenu wõõrsilt, on raske ütelda. Olgu nüüd algupäraga lugu kuidas on, üks tõsiasi jääb selgesti: a. 1831. tuli Narwas esimene eestikeelne näidend lawastusele, millest nüüd täpselt 100 aastat mööbunud ja Narwa teatritegelased wõiwad kohaliku Eesti teatrielu saja-aastase tegewuse juubelit pühitseda.

Esimesele näitemängule, mille ettekandjaks oli arwatawasti rändteater, ei järgnenud eestikeelsed näidendid regulaarselt, waid wahetewahel pikemate waheaegade järele. Dokumentidest on näha, et traditsioonilise Jakobsoni „Arthur ja Anna" on ette kantud Narwas 1873. a., millal alus pandi Eesti näitemängule ja üldse seltskondlikule elule. Wahepealsete näitemängude kohta puuduwad andmed.

Kuna eestikeelne näitemäng Narwas ette kanti ajal, mil mele kirjanikudeks olid peaasjalikult Saksa seltskonda kuuluwad isikud, siis on arusaadaw, et see ettekanne alguse sai Saksa näitlejate ringidest.

Üldiselt on teada, et Pärnus üsna warakult eestikeelseid näidendeid on näideldud. Nii kanti seal ette tuttawa õpetaja-kirjandusharrastaja J. H. Rosenplänteri algatusel a. 1816 „Talkus", a. 1824 — „Permi Jogo unnenäggo", 1829. a. — „Liso ja Ado ehk See kawwal Peigmees" ja „Liso ja Ado tihlatuse päew".

Kas need näitemängud Pärnust ka kaugemale ulatusid, wõi kas sarnaseid näidendeid üldse ka mujal sel ajal näideldi, selle kohta puuduvad seni teated. Nüüd aga wõib kindlasti ütelda, et wähemalt üks neist näidendeist Narwas ettekandele tuli. G. Matto sai hiljuti kõlte trükitud kuulutus-eeskawadid näidenditest, mis „Soome suurwürstiriigile priwilegeeritud" Saksa Näitlejate Selts a. 1830 Tallinnas ja a. 1831 Narwas etie kantud. Otsustades nende kuulutuste-eeskawade järele, näib meil tegemist olewat mingisuguse rändteatriga, kes mõne aja möödumisel oma tegewuskohta wahetas.

Nii andis ta nimetatud aastatel etendusi 1830. a. detsembri alguseni kuni 1831. a. aprilli keskpaigani Tallinnas ja selle järele 20. aprillist kuni sama aasta 21. detsembrini Narwas.

Näitejuhiks oli Arnold Schultz ja näiteseltskond kandis ka suuri klassikalisi teoseid ette nagu „Hamlet", „Wilhelm Tell", „Röövlid", „Preciosa" — oop., „Der Freyschütz" — ooper.

Huwitaw on ka tähele panna näiteseltskonna miljakuid, sest 8 kuu kestes, mis ta Narwas tegutses, jõudis ta siin 91 teatriõhtut korraldada, kusjuures harilikult ikka 2—3 näidendit ühel õhtul ette kanti. Etendusi anti linna teatrimajas.

Kuuldawasti kawatseb Narwa teater seda 100-aastast sündmust pühitseda mõne tähtsama näidendi ettekandmisega ja erwatawasti korraldatakse ka sel puhul pidulik kooswiibimine, et seda haruldast juubelit jäädwustada.

Lugege „Alutaguse Teatajat".

Raudteekraat tundis südametunnistuse piina.

Pihtis wanglas kriminaalametnikele oma warguselugu.

1929. a. maikuul warastati Auwere-Soldina jaamade wahel rattirongilt Narwas elulewa W. Killa wineerkohwer, millest oli umbes 100 kr. wäärtuses kootud asju. Kohe peale warguse awastamist teatas K. wargusest politseile.

Ajawõitmata olustati politsei poolt warga otsimist, kuid kõik püüded waraste leidmiseks jäid asjatuks. Samuti jäid kahjuks warastatud kohwer ühes asjadega Järgmisel aastal tekkis Tallinnas tuntud wargapoiss Kristjan-Rudolf Tohwer, kes oli Eestis mitmel pool toiminud wargust. Tabatu tunnistati peale ülekuulamist Tallinna kesktwanglamaja trellide taha.

Mõni aeg peale tabamist esines T. wanglawalwe poolwarga, et kohale kutsutaks kriminaalpolitsei. T. palwe täideti, sest ta andis kuhduse, et awaldab warguse loo, mida politsei aasta aega tagajärjeta selgitanud, mis osutus ka õigeks. Pikema jututa teatas T. wanglasse kinnunud kriminaalpolitsei ametnikule, et tema toimis 1929. a. maikuul raudteeel W. Killa kohwri warguse. Warastatud kootud kraami müünud ta ära Auwere-Joala walla elulewate talupidajatele, mis osutus hiljem õigeks.

4. septembril oli Tohwer Narwas Rakwere-Palde rahukogus wastust andmas. Küsimuse peale, kas tunnistab end süüdi, wastas Tohwer: „Tunnistan end süüdi süüdistuskirjas etteloetud piirides," — mis laseb oletada, et T. on kohtuga tegemist olnud lugemata kordi, sest sellist wastust wõib anda olnult ilst, kes järjest kohtu all olnud. Kohus mõistis teda 1 aastaks wangi.

ÜENÜSO awas tegewuse

Noorte kontsert-miiting „Ilmarises".

Ülemaailse Eesti Noorsoo Ühenduse (üENü) Soldina osakond awas pühapäewal, 6. septembril, oma tegewuse. Awaaktusena oli korraldatud kontsert-miiting „Ilmarises" k. 12. Awasõna ütles noorsoolane Leo Trellman. Kõnedega esinesid G. Matto ja W. Mustel.

G. Matto oma kõnes selgitas, miks loodi üENü, tutwustas kuulajaid töögo, mis noorsoo organisatsioonides tehtud ja wiitos mõnele alale, kus noorsoolased seni weel wähe wõi hoopiski pole tegelenud. Kõneleja toonitas ka erili wanade ja noorte koostöö wajadust.

Järgmisena rääkis W. Mustel. Ta püüdis ajajärke noorte töös ära märkida ja neid iseloomustada.

Kõnedele järgnes miitingu kontserti osa. See koosnes segakoori lauludest hra Küünla juhatusel, deklamatsioonidest, soolonumbritest laulus ja tantsuettekannetest.

Lõpuks kanti ette näidend „Paruniprona Kat", mis kaunis ladusasti läks. Näidendi nimiosas esines prl. Jürgens ja publiku tuju tõstis juba tema õnju.

Ettekannetega jäädi üldiselt rahule, nõuti isegi mõne pala kordamist.

Rahwast oli „Ilmarise" saal tulwil.

Narwa-tagune — Petseri nr. 2.

Külapeol kakeldi ja löödi pead weriseks.

Noor külakakleja trellide taha.

13. aprillil wiskas Narwataga Permiskülas sama küla elanik Pawel Eltsow katlemise juures kiwiga 15 aast. politseiteele Iwan Kladeshewile pähe raske haawa.

Kladeshewile anti esimest arstiabi kohalikus apteegis, kuid õnnetu politsei jäi meelemärkuseta olekusse. Samal päewal toimetati ta hobusel Narwa linna haigemajja, kus tunnistati K. haaw elukardetawaks.

Katlemine sai alguse rahwamaja peol, kus Eltsow joobnud olekus sattus pidul wiibiwate noormeestega tüli. Hiljem tuldi rahwamajast wälja, kus katelus kestis seni, kui Eltsow löi Kladeshewi kiwiga ulmaseks ja sai ise haawata.

Ametiwõimude poolt alustati juurdlus asja selgitamiseks ja Eltsowi wastutusele wõtmiseks.

Ülekuulamisel ta tunnistas end süüdi. 4. sept. oli see katlemiselugu arutusel Rakwere-Palde rahukogus.

Kohtunik: „Kas teate, milles teid süüdistatakse?"

Eltsow: „Ei tea."

Koht.: „Süüdistuseakti sate täit?"

Eltsow: „Seda teen, et akti sain tätte".

Koht.: „Kas tunnistate end süüdi?"

Eltsow: „Jah. „Olin tõesti joobnud. Palun määrata kergemat karistust."

Peale mõneminutilise otsuse tegemist, wõttes arwesse ülestunnistamist, mõistis kohus Eltsowi 8 kuuks wangi.

Kabli lärmas restoranis.

Juhtunud põgenemine maamehe wankril.

Patukahetsus „punase laua" ees.

3. weebr. tegi Joala täuawal asuwas restoran „Pariisis" lärmi Iwan Kabli nimeline isik. Et lärmitsejat ei lähnud korda rahustada, siis kutsuti kohale politseikordnik Kopti, kes palus Kablit restooranist lahkuda. K. seda ei täitnud, waid tegi weel enam lärmi. Nüüd tolmetas korrawalwur lärmitseja restoranist wälja ja asetas teda arestimaja tolmetamiseks juhuslikult möödasõitwale maamehe reele. Umbes 20 sammu läks sõit õige rahulikult. Siis aga

Werise suuga mees.

Teisipäewal, 1. sept. kukkus Tallinna mnt. üle tänawa minekul ätti maha keegt wanaldane mees. Mees hakkas masslamades waljult karjuma ja lõpuks suust werd wälja ajama. Kordnik, kes nägi kõike seda pealt, tolmetas haige autoga linna haigemajja. Nähtawasti tekkis mehel wäljas mõni raske sisekunditе rike.

löi K. ootamatult käega korrawalwuril mütsi pealt ära ja jalaga pähe, mistõttu korrawalwur reelt maha kukkus. Seepeale sõitis K. maamehega minema. Et K. põgenemisel maamehe reel enam lärmi ei teinud ja põgeneja korrawalwurile tuntud oli, siis korrawalwur ei korraldanud tagaajamist, waid ilmus jaoskonda, kus koostati protokoll wastutusele wõtmiseks. Mõni päew peale wahejuhtumist sai K. ametiwõimudelt teada, et tema on politseiniku peksmise pärast wastutusele wõetud. See teade muidugi üllatas meest, sest ta lootis põgenedes end päästa „joola putka" palgutamisest ja wastutusele wõtmisest. Nüüd ootas teda aga kahekordne karistus. Et eelseiswat karistust mitte suurendada, siis tunnistas K. kohe end süüdi.

4. septembril oli K. Narwas Rakwere-Palde rahukogus wastust andmas. Kõigis ettepandud süüdistustes tunnistas ta end kohe süüdi ja palus kergemat karistust. Kohus arwestades puhtsüdamlise ülestunnistusega mõistis teda 3 kuuks wangi.

Linawabriku haigekassa lahkub liidust.

70 last kõsutas terwist.

Haigekassa tegewus normaalne.

Neil päewil pidasid linawabriku haigekassa wolinikud oma peakoosolekut, millist juhatas Müürsepp ja protokollis Parts.

Koosoleku juhataja kandis ette tänasolewa aasta tegewuse aruande, millest selgus, et haigekassa wilmastel kuudel töötab normaalselt. Raheleiftuhandeline puudujääk loodetakse aasta lõpul katta ning iseg ülejääk aktiwa fiskefonda. Ka põhikirjas ettenähtud wiie protsendi fiskefondmine tagawara kapitali on sündinud korralikult.

Koosolekul otsustati ühemeelselt edasi maksta ⅔ suurune abiraha (kodus ja ambulatoorse rawimise puhul) alates teisest haiguse päewost wäljaarwatud pühad ja pühapäewased päewad. Erand on tehtud neile, kes nimetatud päewadel töötewad. Õnnetu juhtumise korral jääb maksma senine kord, kuid 1 haiguse päewast. Sarma juhtumil on samuti senine kord maksew s. o. kolmekümnekordne päewapalk.

Tänawu aastal läks R.-Jõesuus terwist parandamas 70 last kahe wahetusega; haigekassa kulutas 200.000 senti. Kuna suwekolonii kulud wõrreldes kassa seisukorraga suured, siis otsustas haigekassa juhatus wabriku walitsusega läbirääkimisi alustada 1932. aasta hooja ettewaatusega. Nimelt soowitakse näha, et ajanik (wab. wal.) saadaks omal initsiatiiwil kasta liikmed suwitama ja — omal kulul. Juhusel, kui wabriku walitsus palwele wastu ei tule, soletatakse tulewal aastal suwitus-punkt. Et aga Kreenholmi wabrikute seisukord palju halwem on kui linawabriku oma, nõõlistele aga suwitamine wab. wal. kuiul wõimaldatud, siis wõib loota, et ka linawabriku walitsus palwele wastu tuleb.

Arwates 15. sp. otsustas haigekassa nõukogu lahkuda haigekassade liidust. Põhjuseks on liigsete kulude kokkuhoid.

Haruldane maja Narwas.

Toaseintel pitsel piltides.

Arnold Jõgi maja, mis asub Narwas, Helsingi tän. nr. 8, tuleb lugeda, üheks haruldaseimaks majaks Eestis. See maja Narwas on ehitatud juba Rootsi walitsuse ajal, ja selle maja kahe toa seinad, umbes 1,5 meetri kõrguselt on ehitatud hollandi tahwelkiwidest, kuhu maitserikkalt peale maalitud ilundmused pitsilist. Seinies on üldse 2200 tahwlit, kus piltide näol terwe pitsi ilundmused kujutatud. Tahwlieinad on mutinaekatte alla wõetud. 5 aastat tagasi tahtis üks wälismaalane neid seinu osta, pannes juba 700.000 senti lauale, kuid omanik keeldus müümast.

Juhannes Killip.

Uut kilulinnast.

Mahajäetud pääsh ja Balti turniir — Jalgpalliwõistlus Narwa — Puuõli.

Nüüd on siis asjad niikaugel, et juur sügis on käes. Enam ei ole naljalt päewa, mil ilma mantlita wälja minna wõib, sest ilm on nagu noore tütarlapse tuju — siin paistab päike, kuid sealsamas sabistab oma hookese wihma. Ja mis puutub soojasse, siis on sellega asjad läbi. Päikesepoolsel kõnniteel pole wiga, wõib lasta weel wõi särgiwäel, aga warjus — seal ei tee korralik sügispalit just kuigi palju liiga.

Lewaliiwid Tallinna ja Pirita wahel on lõpetanud ühenduspidamise juba nädalapäewad tagasi. Pirita pääsihil puhuwad kõledad sügistuuled. Möödunud teisipäewal oli nähtud Pirital weel nelja spleijat, kes olid juhusliku publiku imetluse objektiks. Arwati päris kindlasti, et need neli kuuluwad külmetusmaja teenijaskonda. Sest egas ristiinimene sarnases külmas wees olla saa, kui ta, see ristiinimene ikka, ei ole just Simptmann-Wambola wõi mõni teine niisugune eskimo-laadiline sats.

Linnas eneses, s. o. Tallinnas, suuremaid muidseid ei ole. Kogu see elamine-olemine wiimasel ajal on lähnud Balti turniiri tähe all. Jalgpall, jalgpall ja jalgpall — muust üldse ei olnud juttu. Ja neid kihlwedusid, mis turniiri mängudele sõlmitii! Minister ise kuni ajalehepoisini, kõik nad wedasid kihla. Kel õnne oli, see wõitis. Jalgpalliasjatundjad aga laotasid, nagu harilikult. Üks lehemeeste sumpti kuuluw sats „Päewalehe" talust wedas Läti peale miitme ja miitme tuhatkuga ja laotas nii, et wist eluajal enam kihla ei wea. Kel jatkus aga patriotismi ennustada Eesti wõitu, need tegid „liusad shnitid".

Muidugi tegi iiusad shnitid ka jalgpalliliit, kes turniiriga oma ümmarguse miljoni fisse wõitis. Jatkus kõigiks kuludeks ja jäi tubli noos weel ülegi — wanade aukude täitefs. Paistis, et wähemalt sellel turniiril armas Jumal oli eestlane ja kõwa jalgpallarmastaja. Jimad olid ju ülwõrt iiusad!

*

Kuna nädal, nagu juba alul öeldud, möödus peamiselt jalgpalli tähe all, siis lubatagu mulle, et ma oma kirja lõpus weel weidi räägin jalgpallist. Nimelt — Narwa ja ta ümbruse jalgpallist, nii, nagu ta mulle paistab waadatuna Tallinna horitsondilt.

Ma tõesti ei tea, kui paju jalgpallwõistlusi ma olen näinud. Samuti ei tea seda, kui paljuid olen ma kirjeldanud lehes. Igatahes wähe neid just ei tohtis olla. Narwas ma jeni näinud pole ja Narwa jalgpallist kirjutanud ei ole. Aga wiimasel ajal loetud ajalehesõnumite põhjal arwan, et ma ei ekši palju, kui kirjeldan üht ehtsat „Narwamaa" jalgpallhetkilust nii:

„Pühapäewal, sel ja sel kuupäewal leidis Narwas aset jalgpallwõistlus Narwa ja Puuõli koondusmeeskondade wahel. Juba neli tundi enne wõistluste algust publik, olles hambuni relwastunud, pidas walwet raudteejaama ja spordiplatsi wahelisel teel, et üksti wastasmeeskonna mängija terwete kontidega wäljale ei pääseks. Jalgpalliwälja wärawasse oli asetatud tugew kontroll. Ühtki, kel polnud kaasas relwa, sisse ei lastud. Korraldaw selts warustas kõik. Isteplatsile ja kallimate piletite omanikud said ahjuroope, kirwed, hülgepüsse jne., kuna seisuplatsid pidid leppima alarelgastega, wankrialsadega jne.

Puuõli meeskond oga tegi üllatuse. Ta sadus soomusautodel, saadetuna umbes wiiekisjalt oma poolt kaasaelanud ja hambuni relwastatud pealtwaatajaist. Wahekohtunik, tallinlane Goldberg andis ringi ja mäng algas.

Narwa meeskonna koosis oli: soomusjärgid, terasklimrid ja säärte ümbermaljatolllsed terastorud. Puuõli meeskond jellewastu kandis keskaegsed rüüstitе raudrüideid. Igal mehel oli nööl pusnuge, kapteni ametiunnusena peale selle weel kümnelitrilise mahutawusega werekapp.

Esimene poolaeg möödus wõrdlemisi rahulikult. Puuõli keskmaja tiusikas pusiga Narwa wärawawahile tõhu, kuid soomusjärd wõitis hoobi wastu ja häsitsihtiud kiwi publikust lõi Puuõli mehe pea lõhki. Wahepeal kahel puuõlitasel õnnestus lüüa Narwa poolkaitsjale selili pusihaawa selga. Mees kukkus maha ja jäi wagusaks, kuid selle aja jees „Meistr lääs" suutis wankrialsade ja laeliookude abil materdada suranuks Puuõli märewewahi. Neile wälkestele wahejuhtumistele ei pööratud tähelepanugi.

Teisel poolajal mäng muutus weidi

ÜENÜSO awas tegewuse
Noorte kontsert-miiting „Ilmarises".
Ülemaailse Eesti Noorsoo Ühenduse (üENü) Soldina osakond awas pühapäewal, 6. septembril, oma tegewuse. Awaaktusena oli korraldatud kontsert-miiting „Ilmarises" k. 12. Awasõna ütles noorsoolane Leo Trellman. Kõnedega esinesid G. Matto ja W. Mustel.
G. Matto oma kõnes selgitas, miks loodi üENü, tutwustas kuulajaid töögo, mis noorsoo organisatsioonides tehtud ja wiitos mõnele alale, kus noorsoolased seni weel wähe wõi hoopiski pole tegelenud. Kõneleja toonitas ka erili wanade ja noorte koostöö wajadust.
Järgmisena rääkis W. Mustel. Ta püüdis ajajärke noorte töös ära märkida ja neid iseloomustada.
Kõnedele järgnes miitingu kontserti osa. See koosnes segakoori lauludest hra Küünla juhatusel, deklamatsioonidest, soolonumbritest laulus ja tantsuettekannetest.
Lõpuks kanti ette näidend „Parunipiona Kat", mis kaunis ladusasti läks. Näidendi nimiosas esines prl. Jürgens ja publiku tuju tõstis juba tema õnju.
Ettekannetega jäädi üldiselt rahule, nõuti isegi mõne pala kordamist.
Rahwast oli „Ilmarise" saal tulwil.

15. septembril

s. a. on Kohtu- ja Siseministeeriumi Administratiiw-ala Kirjastuse 4-as eelloosimine. Lõpploosimine 15 okt. s. a.

Peawõit 1.000.000 senti.

Suurele ‚kergitati' karistust

Kuidas kaaspummeldaja wõttis raha „hoiule".

8 kuud järelemõtlemist.

17. weebruaril sõitis Kohtla-Järwelt kodukohta, warastati hobusereele magama jäänud Johannes Timuski taskust taskuraamat ühes rahaga. Raha kadumist leidis T. alles kodus, millest teatas politseile, kes asus asja selgitama.

Nüüd selgus, et T. pummeldanud päewal Kohtla-Järwel kellegi Eduard Suure nimelise isikuga, kellega sõitnud ka hiljem Kohtlast wälja. Teel koju joonud T. ühes S.-iga Kohtlast kaasawõetud wiinapudeli tühjaks, mispeale magama jäänud. T. ülnakut kasutas S. ja kadus reelt ühes rahaga. Samal päewal läks politseil korda leida S-i ühes warastatud rahaga. Ülekuulamisel selgus S., et T. ülnudes annud raha temale hoiule, kuid politsei S-i seletust ei uskunud ja näpumees wõeti warguse pärast wastutusele.

4. septembril oli „rahaholdja" Narwas Rakwere-Paide rahukogus wastust andmas. Ka siin kordab S., et T. annud raha temale hoiule, sest kartnud, joobnud peaga kaotab raha teele.

Et S. end süüdi ei tunnistanud, siis kuulati üle tunnistajad, kellede seletuste waral tehti kindlaks, et S. wõttis raha „hoiule".

Kohtunik: „Kaebealune S., kohus annab teile wiimase sõna."

Nähes, et wale on awalikuks teh-tud, kaitsub S. wiimases sõnas paluda endale wähema karistuse määramist, kuid lausub mõnehetkelise waikoletu järele: „Palun karistust kergitada."

Kohus oli S-i palwega pärt ja karistas teda 8-kuulise wangistusega. Kohe peale kohtuotsuse wäljakuulutamist wõetl S. wahi alla ja toimetati Narwa wangimajja trellide taha.

Lugusid paragrafi-kojast.

9 aastat sealiha eest.

4. septembril oli Rakwere-Paide rahukogu wastust andmas tuntud waras Ferdinand Kroon, kes mõni aeg tagasi toimis Narwas pesurlide warguse, siis Kraawi tän. 20 Linda Paumi elukorteris pesu warguse ja Waestemaja tänawal nr. 14 elulewa Anna Wortsowski sahwrist 6 klg. sealiha warguse.

K. tunnistas kohtus kõigis kolmes warguses end süüdi ja palus kergemat karistust. Kohus mõistis teda igas asjas eraldi 3. a. wangiroodu, mis kokku teeb 9 a. wangiroodu.

Jaanilinna pussitaja pokri.

4. septembril seisis Narwas Rakwere-Paide rahukogu punase laua ees pusikangelane Iwan Kudrjawtsew, kes 11. aprillil Jaanilinnas restoran „Naroowas" löi Konstantin Wjaltsewi nimelisele isikule kaks haawa pussiga kõewarde. Paludes kergemat karistust, tunnistas W. kohtulaua ees end pusitamises süüdi.

Kohus mõistis teda 1 a. 8 kuu st. wangiroodu.

„Kiwiõlis" wallandati töölisi.

4. isp. wallandati „Kiwiõli" töötuses 39 töölist, kes olid palgatud ajutiselt tööle Krulli wabriku poolt, kes seal masinaid kõik uude osakonda üles seadis. Kuna uued masinad kõik ülesseatud ja töötamiseks täiesti kõlbulised, siis ülesseadmiste tööde lõppemisel tuli ka sel alal töötawatele lõpuarwed esitada.

Tulekahju Jaanilinnas.

Tuli sai alguse sütest.

Öösel waatu 6. septembril läks Jaanilinnas Uus liin nr. 90 maja hoowil asuw puukuur põlema, ning häwis lühikese aja jooksul ühes seesolewaaga. Tuli, mis kustutati kohale ilmunud tuletõrje poolt, sai alguse eelmise päewal kuurt wildud tuhast ja sütest, mis ei olnud weel lõplikult kustunud. Omaniku kahju 2000 krooni.

Kaks kaotust.

Soomlased häwisid narwalastele.

6. septembril mängisid Narwa linnasportdiwäljal Soome meeskond — Kotka Palloseura ja Narwa „Wõitleja." Soomlased häwisid narwalastele 7:0, poolajaks 5:0. „Wõitleja" osutas kohati kaunist ning kombinatsioonirikast mängu. Soomlaste edu pidurdas aeglus pallikäsitamisel.

Pühapäewal mängis Kotka Palloseura Narwa koondusmeeskonnaga ja kaotas koondusele 5:1.

Draamastuudio algab ringreisi.

Eelolewal laupäewal — s. o. 12 skp. asub Draamastuudio teater oma järjekorralisele ülemaalisele ringreisile.

Repertuaaris Hugo Raudsepa wiimane teos — 3-e waatusl. komöödia „Põrunud aru õnnistus." Näitejuht — Paul Sepp. Dekoraator — Bernh. Rosenwald.

Esinetakse:

Harjumaal — Kohilas — 12. skp.; Hageris ja Juurus — 13. skp.; Raplas — 14. skp.; Kehtnas — 15. skp.

Pärnumaal — Wändras — 16 skp. Toris — 17. skp.; Pärnus — 18. skp.; Killingi-Nõmmel — 19. skp; Abjas — 20 skp.; Kartsi-Nulas — 21 skp.; Mõisakülas — 22 skp.

Wiljandimaal — Wiljandis 23. skp.; Wõhmas 24. skp.

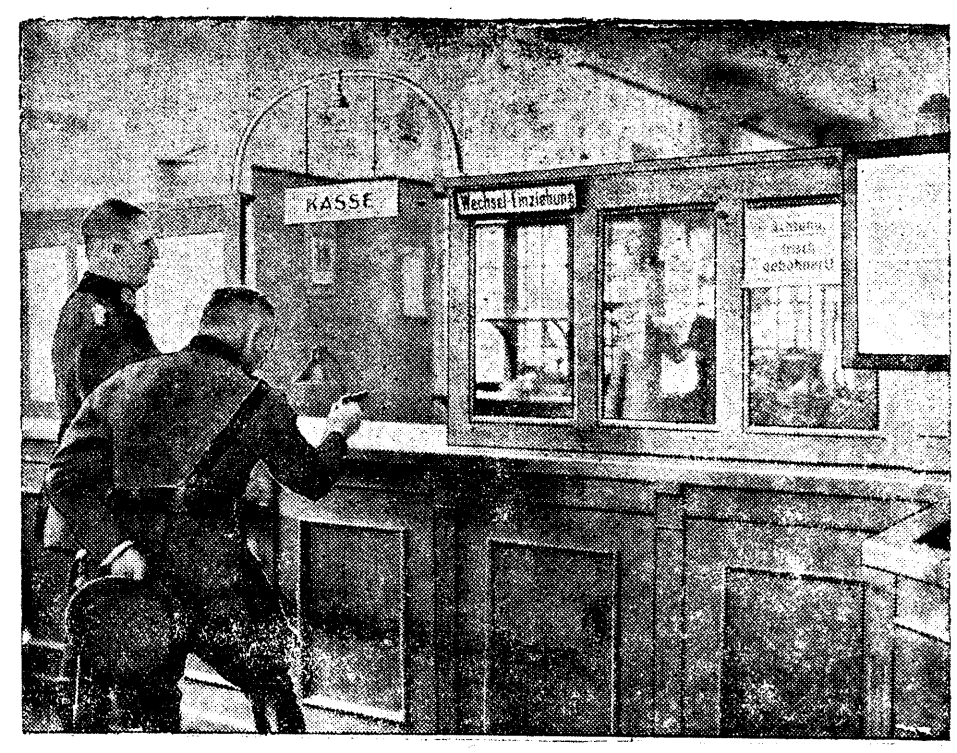
Järwamaal — Türil — 25. skp.; Paides — 26. skp.; Järwa-Jaanis — 27.; Tapal — 29. skp.

Wirumaal — Kadrinas — 30. skp.; Rakweres — 1. oktoobril; Kabalas — 2. okt.; Kohtla-Järwel — 3. okt.; Konjus — 4. okt.; Narwas — 5. okt.; Auweres — 7. okt.; Waiwaras — 8. okt; Jõhwis — 9. okt.; Lüganusel — 10. okt; Sondas — 11. okt.

Nädal hiljem wäljub teine ringreis Walentin Katajew'i „Ringi kwadratuur'iga". See ringreis esineb kohtades, millised wäljajäänud 1. ringreisikawast, peamiselt Lõuna-Eestis.

Tellige „Alutaguse Teatajat".

Rendes pangaruumides käisid röövlid.



Saksa riigipanga osakond Berliinis, Schünebergis. Politsei waatab järele, kuidas raha rööwimine kassast wõis sündida. Kaks noormeest, mõlemil näokatted ees, astusid sinna sisse päise päewa ajal, kella 12 paigu. Kummalgi olid mõlemas käes rewolwrid ja paugud hakkasid kohe käima. Üks mees hüppas kassa aknast sisse, haaras sealt niipalju raha, kui sai, ja siis jooksid mõlemad wälja, istusid mootorratastele ja kadusid.

Kuhu kadus kingsepa raha?

Kojamees, kes olewat warastanud, kuid süüki ei warastanud.

70.000 s. kadus kui tina tuhka.

Öösl wastu 26. nowembrit 1930. a. tungisid wargad Peetri pl. nr. 8 elulewa kingsepp Baukowi elukorterisse ja wiisid ära 70.000 senti raha. Korteri sisepääsemiseks purustasid wargad uksekuky. Wargus sündis sel ajal, kui B. wiibis kinos.

Warguselt teatati kriminaalpolitseile. Kohtlus warguses langes samas majas Baukowi naabruses elulewa kojamehe Wassili Grigorjewi peale. Ülekuulamisel Grigorjew end süüdi ei tunnistanud. G. on kodakondsuseta isik, 72 a. wana. Warem on tema kaks korda karistatud warguste pärast. 3. septembril oli see warguselugu Narwas Rakwere-Paide rahukogus arutusel. Grigorjew end süüdi ei tunnistanud, waid palus end õigeks mõista. Kohtu poolt kuulati üle rida tunnistajaid, kellede seletustest aga ei selgunud, et G. oleks toiminud warguse.

Kohus mõistis Grigorjewi kohtulikult õigeks.

Ringhääling uuel lainel.

Kuuldawus olewat tuntawalt tõusnud.

Raadiokuulajatelt kogutakse andmeid.

Eelmise nädala lõpupäevadel läks Tallinna ringhääling uuele lainepikkusele üle, kuna Rooma laine, millel juuni-, juuli- ja augustikuudel katsetati, küllalt otstarbekohaseks ei osutunud. Uueks laineks on Milaano laine (500,8), ja nagu ringhäälingu juhatuse poolt kogutud andmed kõnelevad, on ringhäälingu kuuldavus õige tuntavalt tõusnud. Nii näiteks on Tallinn väga hästi kuulda Saaremaal, Haapsalus, Rakveres ja Tartumaal, kuna vaid Mõisaküla, Viljandi ja Narva-Jõesuu kurdavad, et teised jaamad kuuldavust segavad. Arvatavasti on segajaks jällegi Leningrad, sest täh. õhtudes kostab just üks vene jaam läbi. Esialgul kardeti, et Viin takistab Milaano lainel töötamist, aga et Viini raadiojaam oma saatevõimelt kuigi tugev pole, siis ei tee ta meie raadiokuulajatele mingisuguseid takistusi.

Neil päevil saadeti ringhäälingu poolt üle maa kõikidele raadiokuulajatele ankeetlehed välja, milledega kogutakse andmeid Tallinna kuuldavuse kohta. Ankeetlehtedele wastamise tähtajaks on 20. september, milliseks ajaks siis peaks selguma üldine pilt, kui ka see, kas võib Milaano lainele töötama jääda või mitte.

Riigiwanem käis Kohtlas.

Külaskäik tööstustesse filmiti.

Äpardus erarongiga.

Laupäewal saabus Riigiwanem K. Päts ühes majandusministriga reisijate rong nr. 5 kell 6.00 hommikul Kohtla jaama, kus tema salongwagun maha haagiti. Kl. 1/2 8 wiis erijwedur hra Riigiwanema ühes saatjaskonnaga Kohtla-Püssi jaamade wahel asuwasse, niinimetud inglise kaewandusse, kus wiibiti kella 10. Selle järele sõideti jälle Kohtla jaama. Siit lahkus hra Riigiwanema rong nr. 200 (piimarong) kell 10.30 ja jõudis „Kiwiõlisse" kell 11.17.

Jaama olid ilmunud Riigiwanemat wastuwõtma wabriku administratsioon ühes kindral Laidoneriga ning kohalik orkester mängis wastuwõtu-marssi. Tseremooniil lõppedes mindi waatama kaewandust ja wabrikut. Sellele järgnes lõunasöök. Hra Riigiwanem tuli jaama tagasi kell 15.30 ja asus oma salongwagunisse. Pea saabus Narwa poolt kiirrong nr. 22, mille külge haagiti salongwagun ja kell 15.56 lahkus hra Riigiwanem ühes saatjaskonnaga orkestri helide ja jaama kogunud rahwa terwituste saatel. Külaskäik mõlematesse tööstustesse filmiti.

Kui rong hra Riigiwanemaga wäljus Kadrina jaamast peale mõnekümnemeetrilise liikumise, jäi see korraga seisma. Arwati, et keegi rongi alla jäi, kuid peagi selgus, et jaam unustas wäljasõiduks pöörangu seadmata, mille pärast ei saadud peateele sõita. Wiga parandati kohe ja sõit läks edasi wahejuhtumisteta.

Taskuwaras „Ilmarise" peosaalis.

Pikanäpumees, kes ei mäletanud, et näppas.

3. septembril oli Narwas Rakwere-Paide rahukogus warguse pärast wastust andmas juba warem warguste pärast karistatud Wassili Tshernowi nimeline isik. Nii kuidas kohtus awaldatud. T. süüdistusest selgus, sündis wargus 26. aprillil 1930. a. Narwas E. S. „Ilmarise" peosaalis, kus T. ajas oma käe kellegi Rudolf Sajori westitasku ja näppas ära 35 krooni.

See „näpulöök" tuli aga õige ruttu awalikuks ja T. palgutati Narwa wangimajja trellide taha. Politseilisel ülekuulamisel seletas T., et omateada ta wargust korda ei saatnud, kui aga tunnistajad seda nägid, siis wõis ju olla, et tema seda tegi.

Kohtus tunnistas ta aga end ajawiitmata süüdi ja palus kergemat karistust, lubades tulewikus elada ausalt.

Kohus arwestades T. lubadusega, karistas teda kõige wähema karistusega, 2 1/2 a. wangiroouduga.

Kui mudilane huwitub spordist...

4. skp. õhtul, kella 21.30 ajal märgati Narwa jaama 3. klassi ooteruumi pingil magawat umbes 5—6 aastast poissikest. Poisike ärgatati magamast üles ja päriti elukoha ning nime järele. Wäike mees seda aga ei teadnud, küll aga seletas ta, et käinud spordiplatsil jalgpallimõistust waatamas, hakanud siis koju tulema, kuid olnud külm ja ta wäsinud, tulnud jaama soendama, kes pingil istudes uinunud.

Põrsakaupmehed sõidawad raudteel „jänest".

Narwa raudteelaste ringkonnist kuuleme, et wiimasel ajal on raudteelt „jäneste" sõitmine jällegi lakanalt maad wõtnud. Eriti maksab olewat „jänessõidutu" põrsa- ja loomakaupmehed, kes hulgakesi loomadega ühes wagunis sõidawad.

Hiljuti tolmetasid raudteelased omal algatusel haarangu mis ka tulemust andis. Tabati nimelt terwelt kümmekond „jäneste", kes wastawatle wõimudele üle antl.

Ministeeriumikooli ajalugu ilmumas.

Adw. R. Wildenaul on kawatsus wälja anda ministeeriumikooli ajalugu. Endisi õpilasi palutakse mälestusi ja muljeid saata adw. R. Wildenaule, Jõhwi.

Iga 362 elaniku kohta auto.

Eestis üle 3000 mootorsõiduki, sellest 44 protsent Tallinnas.

Taksiautode palawik möödunud.

Riigi statistika keskbüroo andmetel oli tänawu aasta alul üle riigi liikwel 3081 autot ja 550 mootorrataste. Autodest on kõige enam sõidnautosid — 1777, järgnewad weoautod 1118, autobuse 180 ja sanitaarautosid 6.

Olgugi et wiimastel aastatel üldiselt rahanappust tunti, on autode ja mootorrataste arw järjest tunduwalt tõusnud. Kui mõned aastad tagasi pearõhku pandi weel sõidnautode muretsemisele, siis 1927. a. alates on pidewalt suurenenud weoautode arw. On ka arusaadaw. Omal ajal wallitses meil sõidnautode palawik. Osteti autosid, suuremalt jaolt isegi järelmaksu peale. Iga mees oli autoomanik ja hakkas taksomeheks. Tekkis taksoautode ülekülluss. Ei teenitud enam nigi palju, et auto järelmaksu summat osade kaupa oleks suudetud ära tasuda ja nii mõnigi pidi wõla katteks auto maha müüma.

Ka wiimastel aastatel on sõidnautosid tublisti juurde muretsetud, nüüd juba aga peamiselt isiklikuks tarwituseks.

Suhtelisest olemasolewast 3081 autost asub 2312 autot (75%) linnades, ülejäänud osa on waldades ja alewites. Tallinnas asub 44% kõigist autodest ja 38% mootorratastest. Autode poolest on Tallinn nii mõnestki meie naaberriigi pealinnast ees. Nii näiteks wõib Riias weel tähele panna tugewat wõistlust taksoauto ja woorimehe wahel. Igatahes ei paista autode rohkus seal niiwõrt silma kui Tallinnas, seejuures on ka woorimehi rohkesti. Tallinnas kipuwad woorimehed aga peaaegu täiesti wälja surema.

1924. a. tuli meil weel keskmiselt iga 1250 elaniku kohta üks auto, 1930. aastal aga oli juba iga 362 elaniku kohta auto, kusjuures autode sagedus linnades oli 7 korda suurem kui maal.

Tallinnas, kus autosid kõige tihedamalt, tuli 97 elaniku kohta üks auto.

Suwitusrongid kaowad käigust.

1. septembrist alates muudatus raudteesõiduplaanis.

Suwitus-hooaja lõppemisel, 1. septembrist jääwad käigust ära suwitusrongid:

Nr. 9, Tallinn-Narwa, wäljus Tallinnast igal laupäewal kell 13.40.

Nr. 17, Tallinn-Haapsalu, wäljus Tallinnast igal laupäewal kell 13.35.

Nr. 131, Keila-Paldiski, wäljus Keilast igal laupäewal kell 14.25.

Nr. 132, Paldiski-Keila, wäljus Paldiskist igal laupäewal kell 15.15.

Nr. 23, Tallinn-Tapa, wäljus Tallinnast igal pühapäewal kell 8,23.

Nr. 7. Tallinn Sadam-Pärnu, wäljus Tallinn sadamast igal pühapäewal kell 7 00.

Nr. 137. Pääsküla-Paldiski, wäljus Pääskülast igal pühapäewal kell 20.25.

Nr. 10, Narwa-Tallinn, wäljus Narwast igal pühapäewal kell 20.25.

Nr. 18, Haapsalu-Tallinn, wäljus Haapsalust igal pühapäewal kell 23.00

Nr. 24, Tapa-Tallinn, wäljus Tapalt igal pühapäewal kell 20 00

Nr. 8, Pärnu-Tallinna sadam, wäljus Pärnust igal pühapäewal kell 21.01.

Nr. 138, Paldiski-Tallinn, wäljus Paldiskist igal pühapäewal kell 22.10.

Mida kõike warastatakse...

3. septembril oli Narwas Rakwere-Paide rahukogus arutusel 16. märtsil Narwas Seene tän. 7 asuwa elumaja wäljakäigu koha seinte wargus. Kaebealusena seisis kohtulaua ees Iwan Afanasjew, kes warguses politseil ülekuulamisel süüdi ei tunnistanud. Ka kohtus A. end süüdi ei tunnistanud. Peale tunnistajate ülekuulamist mõistis kohus Afanasjewi süütõenduste puudusel kohtulikult õigeks.

Jõhwi wallamaja 1. juuniks 1932. a. walmis.

Jõhwi wallawalitsus loodeb 1932 aasta juuniks kolida uude majja. Ehitusettewõtja Weigel tahab maja wälised ehitustööd lõpetada sel sügisel.

Öllesõpradele soowitab

Jõhwis, turupl. 1. telef. 41.

„Liwonia“ õlleladu

Jõhwis, turupl. 1. telef. 41.

ÖLUT.

Ainukene eesti õlu wäljaspool trusti.

Kartulid weel kaswawad, kuid masina olen juba leidnud

REIMA,

mis on lihtne oma ehituselt, eeskujulik ja kiiduwäärt töö korralikkuses ja odaw hinnas.

A. WILLERS

Jõhwis, turu plats 7. Telef. 40.

Õppetöö Virumaa Rahvaülikoolis

algab 1. nowembril ja kestab kuni 1. maini. Koolis õpetatakse üld- kui ka eriaineid (põllumajandus, kodumajapidamine, käsitöö jne.). Õpetus on maksuta. Õpilased elavad koolis koos õpetajatega ühise perena; ülespidamiue ühes korteri, kütte ja walgustusega maksab 15 kr. kuus.

Ülesanda koolijuhatajale aadressil:
Wirumaa Rahwaülikool, Kunda

Trükitöid

pidukuulutusi,
kirjaplanke,
arweplanke,
kihla- ja
laulatus kaarte,
matmislehti

wõtab wastu

„Alutaguse Teataja“ toimetus.

Rakwere t. 7-a.

Tellimised täidetakse ruttu.



UUDIS raadiotehnikas

APARADID

ilma akumolaatoriteta ja anoodpatareideta

Hinnad alates kr. 150

A. SCHMIDT

Jõhwis, turu pl. 10 telef. 77.

Wanem ühistegeline rahaasutus

Narwa Ühispank

Narwa, Joala tän. oma majas.

Toimetab kõiki pangaoperatsioone.

a) Wõtab raha hoiule tähtajalisele ja jookswale arwele ja maksab ajakohast %%.
b) Laenab raha wekslite ja kinniswarade kindlustusel.
c) Toimetab rahasaatmist ja tokumentide järele raha sissenõudmist.

Ühendus kõigi kodumaa rahaasutustega.
Ühispank seisab loowa töö teenistuses.
Kaswatage oma wara rahahoidmisega ÜHISPANGAS.
Rahwa jõud on ka riigi jõud.

Narwa Ühispanga Juhatus.

Kindel on perekond

kes oma waranduse tule wastu kinnitanud

Narwa Wastastikuses Tulekinnituse Seltsis

25-aasta eduka tegewuse järele liigetele suurem kinnitusmaksu alandus.

kuni 40 protsenti.

Kinnitusi wõtawad wastu

Narwa Ühispank ja Narwa Majaomanikkude Pank.

Päikesepoolne

KORTER

ühes werandaga Jõhwis, Sompa tn. 11 ära anda.

Sealsamas ka

wäiksemad korterid

saadawal.

Aasta lõpuni maksab „Alutaguse Teataja“ 180 senti.

Wäljast sisse sõitnud

klants

pesu triikija

ja keemiline puhastaja.

Jõhwis, Sompa tn. 11.

Wastutaw toimetaja: W. Mustel O.-ü. „Narwa Kirjastus-ühisuse“ trükk. Wäljaandja: o.-ü. „Narwa Kirjastus-ühisus“.