TOIMETUS JA TALITUS:
Jõhwis, Rakwere tän 7-a
Telefon 48.

Toimetaja kõnetunnid esmas päewal, kolmapäewal, neljapäewal ia laupäewal k. 9—11

Kontor awatud kella 8—6

Alutaguse Teataja

Üksik number 5 senti.

TELLIMISE HIND:
1 kuu postiga . . . . 45 senti.
3 kuud „ . . . . 130 „
6 „ „ . . . . 250 „
1 aasta „ . . . 5 kr.

Tellimisi wõtawad wastu kõik postkontorid.

Käsikirjad, mis alalistelt kaastöölistelt ei tule, arwatakse maksu alla, kui neil tasunõudmine peale kirjutatud. Tarwitamata jäänud käsikirju ei hoita ilma wastawa soowiawalduseta alal.

Ilmub Jõhwis igal kolmapäewal ja laupäewal

Kuulutuse hinnad: 1 millim. 1 weerul kuulut. küljel 3 senti, lehe tekstis ja eesotsas 8 senti. Tööotsimise kuulutused poole hinnaga. Kuu'utusi wõetakse wastu lehe ilmumise eelpäewal kuni kella 12.

№ 23. Jõhwis, laupäewal, 14. nowembril 1931. a. III aastakäik.

Jõhwi gümnaasium jääb.

Kool muudetakse elule wastawamaks

Gümnaasiumi esimesed klassid riigi kanda.

Jõhwi ühisgümnaasiumi toetamise selitsi peakoosolek peetakse 15. now. Sellel koosolekul jõelutatse põhjalikult kooli tüübi küsimust. Paar nädalat tagasi käis haridusministeeriumis kooli delegatsioon, seal soowitati, et kool oma õppekawasse wõtaks rohkem elulisi aineid. Pedagoogika nõukogu on töötanud wälja sellele soowile wastawalt kawa, mis näib ette õppekawas kokku kolme esimese klassi peale sarnaseid aineid nagu raamatupidamine, masinakiri, rakendusmatemaatika — plaanide joonistamine, nais- ja meeskäsitööd, kõike aineid kokku 11 tundi.

Kool jääks töötama progümnaasiumina, koolist oleks wõimalik edasi minna mujale keskkooli. Progümnaasiumi klassid jääksid riigi kanda. Ülemise klasse aga püüaks ülewal pidada kooli ülewalpidamise selts.

—

Rasputina poeg ja Jaanilinna naised.

Kuidas wenelane taltsutas „palwetundidega" usklikke.

Prohweti karjäär lõppes abieludraamaga.

Juba mõnda aega uitus Jaanilinnas ringi keegi Foma S., kes end nimetas Grigori Rasputini pojaks. Enamik Jaanilinna usklikke naisi oli kindlas usus, et S. on R-i poeg ja „pühamees".

S. tegi tegemist ainult naistega. pidades palwetunde soowi peale usklikutde naiste elukorterites. Palwetunnid peeti enamiste õhtuiel ja iima tunnistajate juuresolekuta.

Erili rohkelt korraldanud pühamehega palwetunde keegi abielunaine mehe kodust äraolekul. Et meest kuidagi palwetundide ajaks kodust ära saata, on naine mehele luba annud minna kõrtsi aega wiitma, mis warem naise pooli mehele oli keelatud.

Mehele oli naise muutus wäga röömustaw. Ei läinud päewagi mööda, et ta õhtul kõrtsis ei oleks istunud. Naine aga palwetas paluewennaga kodus, saates õhkawaid palweid jumalatele.

Nii olid mõlemad wäga rahul ja nautisid umbes paar kuud õnneliku elu. Mõni päew tagasi tuli aga õnnelikule elule ootamata lõpp.

Istudes kõrtsis õllepudeli taga, märkas „õnnelik" mees, keegi nais kliialine kõrtsis tegi kaiset temale lähenedа. Kui karralik abielu mees tunagi, et pööranud ta sellele kuigi suurt tähelpanu.

Et aga naine lähenemist jatkas, siis palus mees end rahule jätta. Nüüd asus naine luba küsimata lauda ja teatas õnnelikule mehele, et tema naine pidawat wõõra mehega kodus palwetundi. See uudis üllatas meest. Sõna lausumata pani ta mütsi pähe ja läks koju.

Kõrtsis kuuldu asutuski tõeks ja mees oli sunnitud palwewenda aluspesul toast wälja peksma.

Nii lõppesid pühamehe palwed Jaanilinnas. Näib, et ta on Narwast lahkunud, sest mitmed palweõed ei ole teda nädala jooksul Jaanilinnas enam näinud.

—

Karjatse Marist ja kurjast pullist.

Kuidas „krahwiherra" tütrukust sai karjatütruk.

Mäetaguse tuntakse juba okupatsiooni ajast peenikest noorihärrat, kes armastab ikka igas sõnas torwitada „Mesch" ja kes erwab eneses olema ikka natukene seda mõisniku „wurfi", eht küll ise on praegust ühe uusaksiaisest mõisniku rentnik, kuid siiski armastab rääkida nii, et tülamees on seljataga. Mitmed wanad mehed räägiwad, et jusikul „wanaparun". See „wanaparuni" moodi noorherra oli kõua poisemees, mitmed „asjatundjad" räägiisid kohe nii kindlasti, et ega ta naist ikka ei saagi... Aga et ilmas sünnib imesid, nii wõttis „mesch" naise ka ja kohe „krahwiherra" lapsetütruku.

Pulma reis jäi muidugi ära, nii kauaks kui ajad paranewad. Ajad paranesid seni ajani nii kaugele, et lapsetüdru'ust sai karjatütruk ja ei kellegi muu kui selle „paruni" moodi mehe kurja pulli pärast. Nimelt tungis hiljuti peeemehe kuri pull karjatse Mari kallale tekitades raskemaid wigastusi, sarnane häbematus ei meeldinud aga Mari mehele ja ta katsus aumehelikult peremehega seda asja klaaridа, mõeldes, eht maksab ka „wanaparuni" moodi kahju ära, kuid selle asemel wiseti karjane „ehtparuni" moodi uksest wälja ja lasti kohe ametist lahti. Sellest ajast peale nähti ikka „mesch" proua karja hoidmas.

—

Perekonnaseisuteateid Jõhwi alewist.

Sünde: Hans Frants Lill, Ella-Loreida Willers, Miiwi Embech, Erich, Woldemar Parkmann, Rudolf Lehtse-Hulda Kurjs, Karl Friedrich Jiwes, Alliise Pahf, Inge Luts, Iwer Laew, Endla Paumer, Edith Käär.

Abiellumisioowe: R. Tarik ja J. Uustal; Johannes Lillemägi ja Ella-Marie Kantselei; Eduard Piiskop ja Klaara Kärme; Elmar Uustal ja Leida Rawila; Walentin Tittson ja Alilde Wihman; Ferdinand Abelow ja Leena Tiiowi; Herman-Aleksander Suuban ja Loowiisa Käi.

Abiellumisi: Woldemar Pikat ja Maria Sirotkina; Johannes Lillemägi ja Ella-Marie Kantselei; Elmar Willers ja Magda Puusepp; Walentin Tittson ja Alilde Wihman.

Surmajuhtumeid: Liisa Elm, 73 a. wana; Eduard Krull, 49 a. wana; Ruben Martin, 54 a. w; Rudolf Lehtse, 1 päew wana: Miina Kreiu, 64 a. wana; Marie Puss, 69 a. w; Mari Ojamaa, 72 a. w.

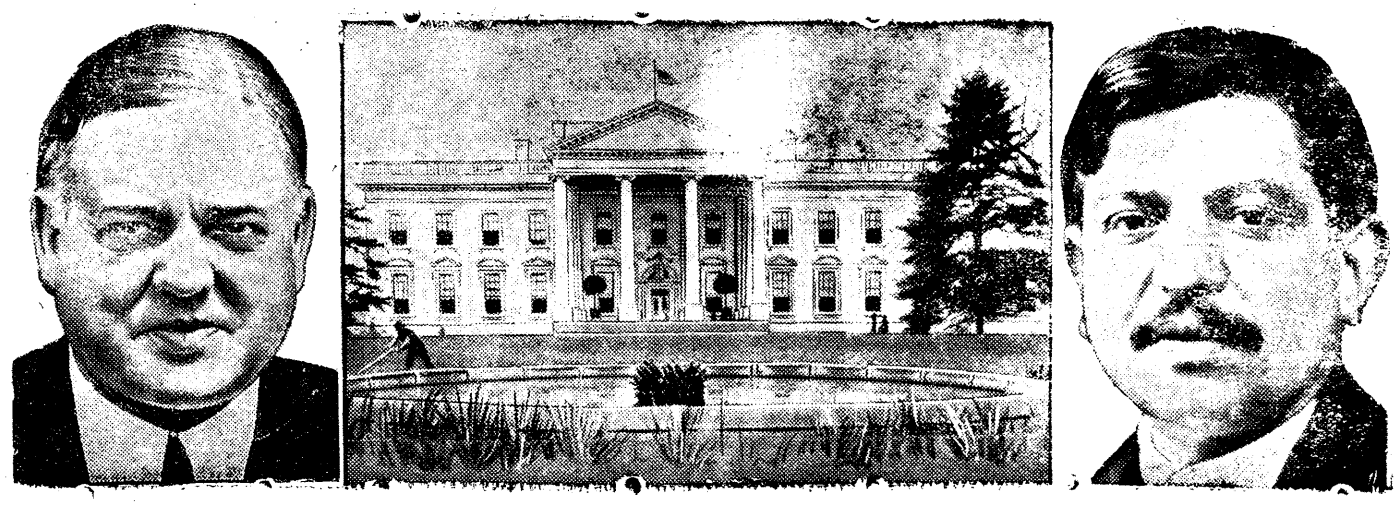
— —

Jõhwi perenaiste seltsi tööst.

Waatamata sellele, et Jõhwi perenaiste seltsil on tulnud oma lühikese tegewuseaja kestel pea igas semestris oma eluaiast wahetada, on wõinud ja siiski kohapeal palju erendawat ja edasiwiwat tööd ära teha. Mööduiud sügisel peeti üks kreidiste ja teine jõulwalmistus kursus, milledest ümbruskonna perenaiste osawõtt oli wõrdlemisi elaw. Läinud kewadel aastakoosolekul otsustasid perenaised ühel häälel korraldada pikema ekskursiooni Lõuna-Eestisse, et seeisele majapidamisiega lähemalt tutwuneda. Ekskursiooni korraldus jäeti aga juhatuse hoolele, kes pidi selleet kohapealse ajalehe kaudu teatama. Kuid seni pole aga seltsi juhatus midagi sammu maininud ekskursiooni korraldamiseks, ning nii mitmedki perenaised otsiwad asjata ajalehest teadaannet selisit suurepäest mil pidi toimuma nimetatud ekskursioon.

Käesolewal sügisel kawatseb aga Selts, nüüd juba pikemat aega palgal püsinud esimese pr. Lallo juhatusel täie energiega tööle asuda. Lähemas tulewikus kawatsetakse korraldada liikmetele kooswiibimine ühises teelauas.

Majanduspoliitiliste läbirääkimiste eel.



Pildil: Laval, walge maja, Hoower.

Difteriit Mäetaga.

Mäetaguse algkoolis tuli mõõdunud nädalal ette difteriidi juhtumine. Üks õpilane jäi kooli internaadis haigeks, et difteriit erlit raske haigus sulges arst kooli.

ÜENÜ Kahula osakond algab tegewust.

ÜENÜ Kahula osakonna tegewus, mis wahepeal õige laokil oli, on nüüd jälle elustunud. Wiruma keskkorralduse juhatuse liige W. Mustel otsib teid, kuidas panna jälle osakonnale endist elu. Osakonna laulukoor teguiseb praegu hoogsalt.

Uus saeweski Jõhwi.

Jõhwi F Latsu saewestile on tulemas ilsaks weel teine saeweski Jõhwi mõisa, mille omanikuks on E. Wiin. Saeweski hakkas töötama elektrijõul.

Kiwiõli elekter Jõhwis.

Jõhwi jahuweski omanikud on otsustanud oma jahuweskisse panna elektri sisseseade.

Elektrit soowitatakse saada „Kiwiõlilt." Wastus elektri sisseseadmisest ilmub neli päewil.

Prantsuse peaminister jõudis Ameerikasse.



Laval on tütre Josette'iga aurik „Isle de France" pardal.

Kõik Ameerika lehed pühendavad Prantsuse peaministri saabumisele pikki artikleid. Samuti pühendatakse palju ruumi Berliini, Pariisi ja Londoni kommentaaridele eelseisvate Washingtoni läbirääkimiste kohta. „Herald Tribune" ütleb oma juhtkirjas, et eelseisvate läbirääkimiste tähtsust ei saa keegi salata.

Talwe poole, kui aega rohkem, siis korraldatakse kangakudumise kursus.

—

Eestil polegi piiri...

13 a. piirijänesed.

Kohtunik hõikab: „Wiktor Semjonow!" Ei mingit wastust. Kohtunik kordab. Jälle waikus. Siis äkki hakkab ukse juurest, inimeste wahelt punase laua poole argiikult kohtu ette selsma.

„Noh, miks te ei wasta, olete Semjonow?"

„Jah", pihksub poiss.

„Kuhu te oma seltsimehed jätsite? On's siin wõi?" pärib kohtunik edasi. Selgub, et Wiktorii on weel kaaskannatajad täna punase laua ees ja need on Mek. Feodorow ning Aleks. Batkow. — Kõik kolm „meest said hädawaewalt 13 a. wanaks, kui lahtsid iala maailma kaema minna ning ühel ilusal suwepäewal sammusid SSSR piiri poole, et Wenesse „ümberkolida". Ise mehed seletawad, et piiri polewat olnud — nad pole aru saanud, kui juba Wenes end leidnud...

Keegi publiksut arwab: „Ja-jah, weerend traatata alt läbi, need polistherned wist..."

Piiriseadus on aga rikutud plõnnide poolt ja kohtunik karistab igat... wanemate walwe alla andmisega plus kohtumaks — à 2 kroont... Wiktori ema, kes on turukorwiga ka kohtusse ilmund, püüab weel midagi seletada ekimiseit, kuid kohtunik lausub:

„Otsus on juba tehtud."

Otsa Jaani kolmas kiri.

Kõigest sellest maailmapatust ja muust.

Otsa Jaan sai Jisakus päewapealt kuulsaks.

Pidin juba Jisaku alewikus „suurusest" rahule jätma, kuid kahjuks ei saa weel jäta. Sest alewik — sellepeale waatamata, et asub 86 klm. lähemast linnast — sammub tälesti linnale kaasa. Alewikus wõib tihtilugu näha wõõbatud nägusid, samuti ei puudu ka „asjaarmastajaid", ainult puudub weel registreeritud restoran ja üks asutis mida ma praegust jätan nimetamata ja kuidas siis saab weel niisuguses kohas waikida?

Neli päewil warises maamulda kauaaegne Jisaku algkooliteenija, kes oli oli 35 aastat ausalt oma kohuseid täitnud. Lapsed siis tahtsid ka oma hällpealist truud kooliteenijat wiimasele palgale lauludega saata. Aga kooljuhataja, kes lastele laulmist õpetab, loobus nüüd sellest lastele laulu õpetamast, tähendades: „Ma ei wõi ju teile laule õpetada sest mina olin temaga riius". Imelik on küll, kuidas niisugune mees — kes weel surnute wastu wiha peab — wõib lapsi hääs waimus kaswatada ja neile midagi hääd õpetada.

Nojah, kus nüüd joomisega läbi-kukkunud sekretär kauplustes käimisega kulutas saapatalda, mis hirmus kohe. aga wastu ulejajale näitab oma papist Jaant ja siis weel räägib: „Wat sitn kui juba midagi, mis on sihitud Otsa Jaani pihta." Eks näeme millal ilmub midagi, kas see aasta wõi tulewal sel ajal?

„See oli ühel pimedal õhtul, kui ma läksin alewikku. Wäljas oli nii pime, et pista kas wõi kohe, näpp silma. Peaegu olekfin siis ka kellegile suure tuhinaga otsa jooksnud, kuid järsku kuulsin kedagi könelewat. Jäin siis weidikeseks ajaks peatuma, et kuulda, mis nad õige räägiwad. Kuulatasin ja siis sain aru, et need olid alewiku „suurused," kes isekeskis räägiwad minust, et see Otsa Jaan kõike tema kuuleb ja wälja muugib, aga imelik on kuidas ta weel seda ei ole kuulnud, et kuidas üht „suuremat" meest suwel „ehal" käimisel küla poisid olid küüni kinni pannud ja siis weel palju rumalat naija teisega teinud! Seda juttu lõpetades tähendas siis üks meestest: Arwaksin Otsa Jaani kirjutiste kohta seaduslik käik, anda aga ei ole ühtegi konksu, kust saaksime kinni hakata!" Teine mees oli palju käredam ja hakkas praalima, mis hirmus kohe: „See läheb mulle kohe otse wäljakannatamatuks. Hiljuti alles kirjutas minust, kui mind mõisteti üheks kuuks aresti ja nüüd jälle kirjutab. aga nüüd tahan midagi ette wõtta, et poisinoit mind rahule jätaks".

Jaan Ots.

Ühistegeline lihakauplus Jõhwi.

Mõõdunud nädalal algas Jõhwi tarwitajate ühing liha ühismüügi organiseerimisi. Ühistegelist lihakauplust, kus oleks müügil ka sealwiil ja muud toidualneb, kawatsetakse awada ühispanga majja, laiendades seal asuwat eraliha-karni liha järelwalwe punkti kaupluse ruumi alla wõtmisega. Rakweres töötab selline kauplus hea eduga.

Jõhwi põllumehed teewad saiajahu.

Uus waltsidega jahuweski Jõhwi mõisas on koormatud tööga. Põllumehed teewad hoolega salajahu, sest püüadeks ja suuremateks juhtudeks jahu ostmine wiiks majapidamisest palju raha wälja.

Oksjonikink Kiiklas.

9. now. pidas kohtuprilistaw siin koheliku asumiku K. juures oksjoni. Rahwast oli wähe koos. Oksjonile tulnud Kalina küla mehed lubanud kehwa meest aidata. Ostnud siis hobuse ühes rakendusega ära ja kinkinud selle kehwa mehe pojale.

Iisaklasile.

Mina, W. Suuder teatan Jisaku „Alutaguse Teataja" lugejaskonnale, et mina pole nr. 19 kirjutanud kirjutist: „Paralleele ühest Alutaguse alewikust".

Austusega
W. Suuder

Lugege „Alutaguse Teatajat".

Elukutse – sportlane.

Warjatud proffessionalism ajab lopsakaid õisi. — Saladuslikud „päewarahad" ja mitmesugused kulud.

Sport peab paranema!

(Sporditiri Tallinnast.)

Jalgpalliwõistlus. Tallinnas mängib kunius wälismaa profimeeskond see- ja sie mele meeskonna wastu. Ja jalgpalliharrastaja kodanik maksab oma krooni, poolteist wõi koguni kaks ning lunastab pileti. Istub tälskilutud tribüünil wõi seisab seisuplatsis, waatab mängu, karjub hurraa, kui mele mehed wärawa lööwad, kirub, kui seda teewad wastased ning on omaga rahul. Ta on oma raha eest saanud oma lõbu ja enam ta ei nõua.

Kuhu läheb aga raha, mis tuhandete spordihuwiliste taskust walgub wõistluse kassasse, sellest harilik wõistluselkäija palju huwi ei tunne. Kuid sportlase lähemalseiswais ringkonnis on tihtipeale olnud ärewusi. Seda just ühenduses spordiorganisatsioonide rahaliste toimingutega. Meie spordiseltsidele ja sportlastele heidetakse nimelt ette warjatud professionalismi, elukutselikust, mis wastolus ausa spordi põhimõtetega

Kui arwata wälja elukutselised maadlejad, „tsemblonid", siis Eestis elukutselist sporti ei ole. Kõik meie spordiseltsid on registreeritud liitudes, liidud omakord kesklidus ja rahwuswahelistes erilittudes. Sõega meie spordiseltsid ja sportlased peawad aluma kaljukindlalt amatöörspordi põhimõttel, mille juhtlause on: Üksik sportlane ei tohi oma esinemise eest wõistlustel saada mingisugust ainelist tasu.

Kuid — sellel karmil amatöörseadusel on oma „silm" — aut, kust poeb sisse professionalism. Nimelt näeb asjaarmastajate määrustik ette, et wõistlust korraldaw organisatsioon wõi selts, kuhu kuulub wõistleja, wõistleja, wõib oma liikmele tasuda kulud, mis otsekohases ühenduses wõistlustega, nagu sõidu-, korteri ja sõõgiraha.

Nende summade maksimum on küll määrustikus nähtud ette kuid — jälle see kuid — tihtipeale pigistatakse sin äis silm kinni. Ja see „ühe silma kinnipigistamine" annabki põhjust teha ettepaneku mele spordiorganisatsioonidele kõrwalekaldumises asjaarmastaja põhimõtetest.

Ons ju üldiselt tuntud tõsiasi, et pea kõik maailmakuulsad sportlased on warjatud „profid." Paawo Nurmi, näiteks, saab igalt oma esinemiselt keskmiselt 150—200 krooni — sõidu-, toidu- ja korterirahad muidugi weel peale selle. Et mitte rikkuda asjaarmastajate määrusi, selleks torgatakse suurjooksjale salamahti pihku ümbrik rahaga Ei mingit allkirja ega kwittungi raha saamise üle — ainult wäike peawooguins ja asi on korras. Aga kümnekroonisele toidu- ja päewarahale wõetakse ametlik allkiri. See kwittung läheb kassaraamatusse ja „ametlikult" peab asi olema klaar!

Kas on Eestis professionalismi?

Jätame selle küsimuse olul targu wastamata ja toome wa'd ükskuld fakte. On harilik nähe meil (mujal muidugi ka) et kui kuskil on kerkinud mõni noor ja lubaw jõud spordialal, siis iga selts teda tahab omale. Ja nagu nõkawäe! need sportlased kogunewad kõik pealinna suurseltsidesse. (Muidugi on ka erandeid). Selle põhjus on üsna lihtne: suurselts on rikas selts. Ta wõib oma sportlase warustada kõigi tarwisminewate atribuutidega, oma rohke liikmetehnlga ja mõjuringkonna kaudu saab muretseda talle pealinnas koha jne.

See pole iseendast weel kuigi suur pahe (kui ta seda üldse on). Kuid kui hea sportlane tunnatse prowintsist pealinna, üüritakse talle korter jne, ilma et mees ise midagi tarwitseb teha, siis on see juba liig läbipaistew. Aastat wiis tagasi a'us nii Tallinna üks prowintsi kergejõustikutuur. Ta elab praegugi seal, suwitab seltsi majas talwel on linnas. Mingisugust kindlat ametit mehel kogu selle aja kestes pole olnud. Kuid — ta elab priskesti. Sarnaseid näiteid wõiks tuua weel mitu.

Kõige enam tundub professionalismi lõhna siiski mele jalgpall juures. Jalgpallimehed olid need, kes lawastasid esimese profi-standaali Eestis — nimelt oma-aegsed kalewlased, kes läksid üle Tallinna jalgpalliklubi. Põhjusel et „Kalew" ei tahtnud nelle anda mõnu eest tasu. See rahutu „profiweri" on käärinud aastaid. H'ljutt asutati Tallinna uus jalgpalliselts, kuhu koondus rida paremaid mängijaid. Räägitakse, et selle seltsi asutamise põhjustanud just asjaolu, et wanades seltsides on olnud juhtiwatel kohtadel „wanameelsed" mehed, kes pole nõus olnud mängijaile nii palju tasu maksma, kui wiimased nõudsid, Ons seltsis — seal on aga oma tuba ja oma luba,

Asjades sarnaste spordi-wäärnähete põhjuste selgitamisele, peab mõõnma, et siin on omatöö'spordi moraallanguse juures süüdi suurelt osalt ka meie spordijuhid. Tawaliselt suuremad seltsid wallwad juhatuse esimehena sildiks mõne tuntud poliitika- wõi seltskonnategelase, kel harilikult spordist kaunis wähe aimu. Seltsi tegelik juht on ikkagi asjaajaja, ja see mees on tawaliselt juba ärimees. „Räägitakse: et ühe pealinna spordiseltsi asjaajaja on wõistlussportlaste angasheerimisega ja nelle wahetalitajaks-agendiks olekuga aastate jooksul ajanud kokku ilusa waranduse... Need kõik on nähtud, mis kõigub alla spordimoraali. Mitte üksi meil waid ka mujal. Kogu moodne sport on nii tihedalt põimitud läbi liiklikude tasuhuwidega, et keegi ei tea, kus lõpeb amatorism ja algab professionalism. Juba on maailma spordi juhtiwatd jõudude poolt hakatud astuma samme spordiliikumise reformeerimiseks.

Lausanne'is asuw spordipedagoogika büroo leiab, et praeguse ebaloomuliku olukorra põhjused spordimaailmas on peamiselt kolm. Need oleks: 1. ülepingutus, 2. wa'mi se külje lõrwal jätmine ja 3. majandusliikude huwide wõimulepääs spordis. Just see wiimane punkt on kõige waluisam ja moodsa spordiliikumise isa ning aatekandja parun Pierre de Couberdin ütleb selle kohta:

„Meie peame halastamatu waljusega heitma endi organismist iga professionaalsuse batsilli".

Kui ka meie spordijuhid wõtaksid omaks selle hüüdsõna, siis äuleks meil kindlasti üks suurem puhastustöö ja spordipublik ei jõuaks üllatudagi nähes kui palju on asjaarmastajate määrustest mitte lugupidajaid.

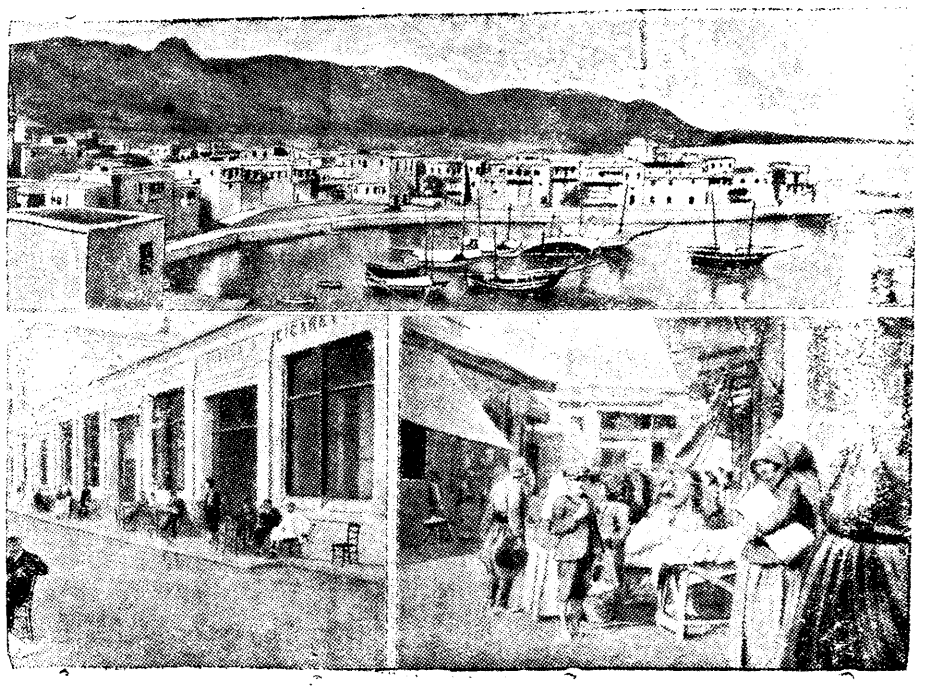


MANUEL TELLEW.
Mehhiko uus peaminister.

Prantsuse spordijuht soowitab üheks mõjukamaks abinõuks professionalismi wastu wõitlemisel wandetõotust. Sportlane annab pühaliku wande, et ta oma esinemiste eest ei otsekohaselt ega ka kaudselt tasu ei wõta. Ja kes siis siiski tasuwõtmiselt tabatakse, selle kohta wõib iga aus sportlane öelda: „kaabakas".

Kes teab, wõib olla aitaks ka meil parun Pierre de Coberdini tetsept?

J. P.



Küprose saar, kus puhkenud rahutused on wa'bumas.

Kiri Austraaliast Narwa.

Majanduslikud raskused on otsaga juba Austraaliasse jõudnud. — Wäljarändajad pole oma eluga seal sugugi rahul.

Umbes 3 aastat tagasi narwalane K. H'nn müüs ära Autsias oma talukoha ja sõitis Austraaliasse, kuna samal ajal tema õde Anni H'nn sõitis Kanadasse. Nüüd, 9. nowembril, saabus nende ridade kirjutajale Austraaliast K. H'nni kiri, kus juures K. H'un kirjutab järgmist:

„Seisan teenistuses „Millcent Ri'ng" klubis. Olukord Austraallas on räbal ja wõib olla läheb weel räbalamaks. Tööpuudus pole küll suur, kuid töötingimused pole enam head. Töötasu on madal. Meil on juba wäljarändamist Lõuna—Aafrikasse, kuhu ka mina kawatsen sõita. Praegu aga ei tahaks weel Austraalliast lahkuda, sest meie rahakurss on wäga madal. Meie nael wõrdub umbes 12 inglise šillingule. Ärasõidu puhul läheks nüüd madala kursi tõttu palju kaduma. Selle madala kursiga on aga head wõimalused Austraalia—kaupade müümiseks ja tuiin mõttele siit Eestisse wiinamarja seemneid saata. Wein maksab meil praegu 2—12 šh. gallon. Inglismaale läheb sajatuhanded gallone. Raha madala kursi tõttu on ka wiisahinnad madalad. Praegu maksab meil nisu bushel 1 š. 3 d. ja sama hind on otradel.

Läinud aastal oli meil elu hoopis lahedam ja minul jäi elamiseks üle 120 inglise naela, mis panka panin, kuna nüüd pole enam wõimalus kapitali koguda."

Rahamaiad pikanäpumehed piiril.

Läbi haagistamata akna tungiti elutuppa.

Nõukogude Wene piiri lähedal, Komarowka külas elutsew wenelane, maapidaja Roman Utkin, 25 a. wana, teatas politseile, et 11. nowembril temal on kadunt ärajelekul warastatud lahtisest lauasahtlist 50 krooni raha. Utkin, kes elab ühes emaga, läinud päewal ema seltsis Narwa, et sealt tarwisminewaid asju muretseda. Wälisuks lukustati, kusjuures wõti jäi tõõliste kätte, kes Utkinile uut maja ehitawad.

Linnast tulla 16 ajal tagasi jõudes selgus, et laua sahtlis, mis oli lukustamata, puudub 50 krooni raha. Asja lähemalt selgitades tuli ilmsiks, et waras on taas tulnud läbi akna, mis Utkini poolt oli unustatud haagistamata. Kuna muud midagi peale raha kadunud ei ole, siis on nähtawasti warguse toime panuud isik, kes teadis raha olemas-olust lauasahtlis.

Eesti Noorus.

„Eesti Noorus", nowembri nr. 11 mitmekesise sisuga.

Sisu: Side — A. Bachman; Külanoorte ülesandeid tänapäewal — Paul Amer; Noored Eesti merikangelased (järg) — Ed. Riisman; Wana — Suislepa „Wooru" linnamägi — Art. Meil; Watkal Läänes ja saartel (järg) — E. Ahwe; Udujärwe Elli — Elmo Eller; Uus noorus — M. J. Eisen; Kiri Wiinist — dr. phil. R. Molfram; Sõpradele Nõukogude Liidust — R. Wallman; Jaanual on suur-ülesanne noorile — M. Ratnik; Tee õnnemaale — Hugo Keimetsow; Noored põllumajanduslikul tööl; 20 teemi naortele talweks — A. Oja; Talutüired wõistlemas Noorsoo töömailt. Parimaid sportlasi maalt. Uusi raamatuid, ajakirju jne.

Homme kell 11 e. l. loositakse, Kohtu- ja Siseministeeriumi Administratiiw-ala Kirjastuse loterii, Tallinnas, Estoonia kontsertsaalis. Wõitudeks **2.000.000 senti**.

Otsige weel täna kusagilt oma õnnepilet.

Tänapäewa liiklemishädaohtudest.

Ainetel J. Tiisfeldt.

3.

Lastewanemad andke oma lastele aegsasti seletusi moodsa liiklemise hädaohtudest. Püüdke hoida lapsi eemale tänawalt, kuhu sagedi mängimisel ettewaatamatult satutakse. Joostes mõne tänawale sattunud mängueseme (näit.: palli) järele peab laps silmas pea eranditult otsitawat eset, jätab aga tähelepanemata tänawalt liikuwaid sõidukeid. Sellepärast weel kord, — tänaw pole mänguplats, mispärast seal mängimine tuleb keelata ära. Lastega kõnniteel liikudes tuleb eriti wäikesemaid lapsi pidada silmas, et nad saatjateta nägematult eemale ei läheks ega järelewalwamata maha ei jääks.

Õnnetusjuhtumite statistika näitab, et lastega juhtunud tänawõnnetustest kandwam osa põhjeneb asjaolule, et wanemad lapsi järelewalweta tänawalt mängida lubawad. Ka kingitakse lastele sageli sääraseid mängueseineid, mis oma tarwitamise iselaadi poolest lapsi tänawale meelitawad. Siia kuuluwad tõukerattad, rulluisud, laste kolmerattalised jalgrattad jne. Lapsed, kes tähendatud sõiduwahendi tarwitamisel awalikule kõnniteele wõi tänawale satuwad, unustawad edaspääsemise tuhinas oma „sõiduki" kõrwal kõik muu. Talwisel ajal on ka meil suuresti läbi löönud liuglemine tänawalt soome tõukekelkudel. Iseeneseest see spordiala on talwel üks terwislikumaist, kuid teiselpoolt liikumisrohkeil tänawail ja mäenõlwadel saanud nii mitmete õnnetuste põhjuseks, mistõttu ka wastawate ametwõimude poolt neis palgus kelgutamine on keelduid ära. Selliseid wabaõhu meelelahutusi tuleb lubada harrastada eriti selleksiwalitud ja tänawliikumiseks suletud kohtadel, kus oleks laste julgeolek tagatud wanemate wõi kaswatajate juuresoleku tõttu.

Koolieelistele lastele tuleb wanematel praktiliselt kätte õpetada, kuidas minna üle tänawa, kuidas astuda sisse ja wäljuda awalikuks tarwitamiseks määratud sõidurlistadest. Arwestades seda, et lapsed unustawad kõneldud näpunäited peagi, tuleb seda sama tihti järgi korrata. Iga kodaniku kohus on kindlustada laste julgeolek. Nähes lapsi tänawali liikuwa sõiduku küljes rippuwas, tuleb teha sõidukijuhile kohe märkus sõiduki peatamiseks ning rippunud lapsele teha selgeks, et ärgu rippugu kunagi ühel liikumise wahendil ega lastu wedada end neist, seni sõitwalt sõidukilt kukkumisel wõib saada wigastatud, eriti hädaohtlik on aga ootamatu allajäämine järelesõitwale sõidukile.

Jalgratturid.

Jalakäijate järele moodustawad jalgratturid kandwama osa tänawa tarwitajaskonnast. Üksikindiwidil linnas, weel rohkem maal, osutub jalgratas hädawajalikuks liikumiswahendiks — seda kõige pealt oma hinnaliste kätteiaadawuse ja liikumise ning sõidu õraõppimise kerguse suhtes. Tänawuliikumisel pidagu jalgrattur eriti silmas, et ratal olgu korras, samuti signaalkell ja wee gustus pimedal ajal ning tarwitagu sõitmisel ettewaatust. Enne sõitmise oskuse kätteõppimist tänawale jaldrattal minna. Tasakaalu ja juhtimise õppimine jündigu liikumiseest kõrwalises kohas hoowides wõi selleks eraldi määratud platsidel ning esialgu kaaslase abistamisel.



Bonovent Cerretti,
Uus Itaalia kardinaal.

Sõitmiseks wõib tarwitada ainult sõidukeile määratud tänawaid ja kõnniwõi puiesteede kõrwalolewaid selleks määratud teid. Jalgratta sõiduteede eraldamiseks on wastawate omawalitsusasutiste korraldusel üles pandud sellelaadsed sildid pealkirjadega „Jalgratta sõidutee," wõi lihtsalt jalgrattakujutusega (Pärnus) Ka Narwas oleks see wajalik eeskätt Kulgule wiiwa kõnnitee läänepoolses osas (s. o. linnast wäljaminnes parempoolses küljes), kuhu uue liikumisefundmääruse põhjal jalgrattasõit lubatud. Sellega oleks jalakäijad hoiatud, samuti jääks ära sagedased arusaamatused jalgratturite poolt wale kõnnitee äärde sattumisel.

Kuna jalgratas oma sõidukirusega ei suuda wõistelda teiste tänawal liikwelo'ewate mehhaaniliste sõidukitega, siis tuleb jalgratturil püüda hoida end alati paremat kätt kõnnitee ääres, kus liikumine aeglasem.

Tuleb tõsiselt hoiduda igasugusest kunst- ja trikksõidudest. Näiteks: mäest alla'õitmisel käe wabastada käepidemest ja jalgade äratõstmist pedaalidelt, misjuures arendatakse maksimaalset kiirust. Sarnasel puhul misjuguse äkilise kokkupõrke wõi tee peal leiduwa takistuse tõttu rattalt mahakukkumisel ähwardawad sõitja terwist enamalt jaolt tõsised tagajärjed. Ühewõrra riskantne on jalgratturil teiste sõidurlistade wahelt läbi sõita wõi kihutada wõidu tänawal nii teiste jalgratturitega kui sõidukitega. Üldises wõistlustuhinas ei märgata põiktänawalt tulewaid sõidukeid, kuna kõrwutisõitwa sõiduki järsu suunamuutmise tõttu edasisõitmise sihis wõib jalgrattur, jäädes kiiluna kahe sõiduki wahele, ära mulutud saada.

On ettewaatamatus, kui üle käidawa tänawa püütakse jalgrattal rea kiiresti lähenewate sõidukite eest wiimasel hetkel mööda sõita, kui sarnasel ootamatul juhil sõidukeid pidurdada ei suudeta, on jalgratturi allajäämine ühele neist mõõdapääsematu.

Teistest sõidurlistadest end wedada lastmine wõib sama hädaohtlikuks kujuneda kui rippumine liikuwal sõidukil. Wiimase järsud pidurdamised wõi ootamatu sõidusuunast kõrwalekaldumised wiiwad järelweetawa tasakaalust wälja, millele wõib järgneda kukkumine wõi halwemal juhul allajäämine järelsõitwale sõidukile. Kuna jalgratas oma konstruktsioonilt on ehitatud ühe inimese sõiduks, siis tuleb hoiduda peale wõtmast teisi isikuid nii oma ette ühendusteljele, mis suurelt takistab korrapärast juhtimist wõi tegumise ratta tellesma, mis raskendab sõitmist ja tasakaalu hoidmist. Kergelt juhtuwad õnnetud kukkumised seejuures tabawad juba kahe isikut ning lõpewad enamalt jaolt ka jalgratta purunemisega. Jalgratturil tuleb sõidusuunast kõrwalekaldumiseist anda aegsasti märku kõrwalesuunitud käega ning elawamatel liikumiskohtadel (ristteedel) wähendada kiirust.

Teistest sõidukitest tuleb mööduda wasakut kätt. Kord wõetud sirgjooneliseit suunast tuleb pidada kinni igasuguseid tringeldamiseid mittekaines olekus ja usiisoones ületänawa sõitmiseid ei wõimalda tagant järelesõitwalle sõidukeile määratud sõidusuunast kinnipidada ja nende möödumisel on madujoones eelsõitja jalgrattur allajäämise ohwer.

Kui ollakse juhtumist kellelegi jalakäijale wõi ka ratturile peale sõitnud, peatagu, seni õnnetustega lõppewaid määratust wõib ka omal juhtuda.

(Järgneb.)

800 töötut koos.

Praegu töötab hädaabitöödel 106 tööliſt.

Metsatalu weetorud jälle päewakorral.

11. nowembri õhtul kell 6 peeti Narwa linnawalitſuſe poolt E. ſ. „Ilmariſe“ ruumes töötute koosolek, milleſt oſawõttis umbes 800 töölut. Koosolekule pääſeſid need, kellel oli tööbörſi poolt wäljaantud tööloart. Et suurem hulk töölulid ei ole end tööbörſis regiſtreerinud, ſiis jäi suur hulk töölulid ukſe taha.

Koosolekut juhatas abilinnapea Bachmann. Kõnedega eſinesid linnapea J. Luts ja linnanõunik J. Metſatalu.

Linnapea J. Luts pidas selgitawa kõne eelmistel aastatel tehtud ja käesolewal aastal alatud hädaabitööde kohta märkides erawiiſeli palju saadud krediit ministeeriumilt ja palju linnakaſſaſt juure maksetud.

Järgmiſena kõneles linnanõunik J. Metſatalu töötatööliste ſeiſukorrast, töötute regiſtreerimiſeſt ja töölewõtmiſeſt. Edaſi märkis kõneleja, et praegu töötawad hädaabitöödel 106 töölut. Üldine töötute arw on praegu 815, kes ootawad tööd.

J. Metſatalu kõnetooli astumiſel käis koosoljate ridadeſt läbi kahin, mis näitas, et M-u iſik ei olnud koosoleku latele kõneluſeks wastuwõetaw. Lõpuks tuli Metſatalu oli lõpetamas kõnet muutus koosolek õige ärewaks. Mitmed koosoljateſt ei tahtnud kuidagi M-u ſeletustega rahul olla ja koosolek ähwardas muutuda käraikkaks, mistõttu koosoleku juhataja abilinnapea Bachmann oli sunnitud koosoljaid korrale kutſuma.

Eriti suureks kujunes kära läbirääkimiste ajal, millele hoogu andis pahempoolſe tegelaſe Mitti wahelhüüded. Mitt nimetas Metſatalut oma sõbraks, küſis kuidas Metſatalul asjad on weetorudega ja kõrtſiwõlgadega.

Lõpuks oli koosolekujuhataja sunnitud koosolekut lõpetama koosoljateit sõnadõiguſe wõtmiſega.

Kreenholmi naiskodukaitses juba üle 30 naise.

Kaitſelitlastele ühiſeks elukohaks kaſarm nr. 1.

Praegu on Kreenholmis käſil naiskodukaitſe asutamine. Naiste osakonna ellukutſumiſe wõttis enda peale kohalik kaitſeliidu ülkſikrühm, mille juht Jershow iſiklikult suurel määral aitab organiſeerimistööd elustada. Lühikese aja jooksul on eſitanud soowiawalduſt Kreenholmi naiskodukaitſe liikmeteks astumiſeks juba üle 30 naise. Suurem osa naisteſt on wabrikutöölised, samuti ka kaitſelitlaſed kuuluwad enamjaolt töölisperre. Nagu selleſt naha, omandab kodukaitſe aſi itka rohkem ja rohkem töölisklonnaks poolehoidu

Kuuldawasti on lubanud Kreenholmi wabrikuwalitſus kohalikkudele kaitſelitlastele ühiſeks elukohaks anda kaſarmu nr. 1, mis praegu ſeiſab kasutamatult. Maja ülemiſele korrale ehitatakſe ajakohaſed eluruumid, kuna aga alla ſaaks suurem õpperuum. Kaitſelitlastele antawas kaſarmus on juba käimas wastaw remont.

Otſis korterit=kukkus keldri.

Noore abielumehe „kurbmäng“.

Andrei A wast perekonnaſeiſu ametniku poolt paari pandud oma teiſepoole Adelega, läks windis peoga oma iſaga, kelle juures ta allüürnikuna elab, riidu, millele korrapärane lõõning järgnes.

Kaklemiſe ajal jäi kannatada mihästi Andrei iſe kui tema teinepool, kellele ät paar kõrwaklilu andis. Südameiälega seadis A. samamud Uusküla poole, et uut omaette korterit otſida ning pääſeda türanniſeerimaſt iſaſt. Kas oli saatus A-le halastamatu, wõi oli ta oma harkiku kombe järele pudeli põhja waatanud, jäi selguſeta, ü's oli aga fakt ja nimelt see, et jõudes elumaja juure mille akent tiutſes walge ſiit, astus Andrei ſiſse ja enne kui ta ukſeni jõudis, leidis end — keldrist. Wandudes ronis A Keldrist wälja ja südamewaluga konſtateeris päewawalgel, et alumine huul oli lõhki, pealmine oga marrastille. Hambad olid Andreil tugewaſt põrutuſeſt igemeteſt lahti läinud.

Korteri-otſimiſeſt ſee päew küll asja ei ſaanud, iſegi leppis A. aga weel ſamal õhtul ära ja kuni olukorra muutmiſeni jäi ta ühes teiſepoolega iſa ema juure elama.

Kaitſeliitlasteſt ſportlaſed koos.

Spordiklubi pidas oma aastapeakoosoleku.

Uus spordiklubi juhatus waliti.

Teiſipäewal pidas Narwa kaitſeliidu ſpordi klubi oma aastapeakoosolekut. Koosolekut juhataſid malewapäälik major Lepp ja ſpordipäälik O. Topmann. Liikmeid oli koos 30 ümber.

Eſiteks otſustati kindlaks määrata liikmemaks 50 ſ. aastas. Koosoljate poolt wõeti wastu määrus, millega peawad olema kõik ſpordiklubi liikmed kas kaitſelitlaſed wõi naiskodukaitſe liikmed. Ühing tegutſeb peamiſelt käſipalli ja ſuuſatamiſe alal talwel mn. peſapalli ning kergejõuſtiku alal ſuwel. Seniſi on kaitſelitlaſed leidnud tunnuſtuſt just käſipallis, milliſel alal oli klubi mõõdunud hoogjal Narwa tugewamatel. Spordiklubi poolt on wõimaldatud meeſtele kui ka naiſtele korraline warustus, mille töttu leidub alati iſikuid, kes tulewad ſpordiklubi ridadeſſe. Käesolewal talwel aſus eeſtſ juurde O. Topmann inſtruktoriks wõimlemiſtundide andmiſel gümn. wõimlas. Uude ſpordiklubi juhatuſſe walit: O. Tomar Hindus (eſimees), prl. Erika Troll (ſekretär) ja Edkar Kuuſk. Kandidaadeks jäid prl. Berta Mõtus ja Ernſt Kuuſk. Koosolek kestis üle kahe tunni.

He-He

näeb unes

mardihanest ja maskipallist.

Mardikuu on ammu läes,
mardioneſt mõtted pääs
tantſiſklewad tiireldes,
joowastuſes wiireldes
haned lendwad pikas reas
winga-wonga — mitmes eas,
aju-udus hulgi ringi
nii et üldſe muu ei mingi
enam wõlu mõtteid meelt,
murelegi nälitad keelt.
Unistuste udu wallas
tunned kerguſt ſaapa tallas,
hanepraadi kajutades
teda rahwas ujutades,
pruunid jalad püſti aet,
kapſastega pannid laet,
kuumi kartulaidki juures
ſawiſt tehtud waagnas ſuures
kaanus wahutawat õlut —
ja weel liſaks olid wõlut
kenaſt maskis olewuſeſt —
kellega ſul tantſuſt weſt
ſeljas üsna aurab, märg —
wat ſiis elu on waſt kärg,
mille iga auguſt meil
tilgub nagu wihmaweeti?
Mured meeleſt hajuwad
kiſklemiſed wajuwad
ära hoopis igawikku
weidi hapnemiſeks liikku..
Elu on kõik roosa-manna,
ſellele wõi jõna anna,
kui ſaaks nõnda päewgi wiita
lustt lauſa loogu niitai
Mardipäewaſt mõnu maitſta,
iſabegi kombeid kaitſta
tunda ennaſt mehena
mitte peberlehena,
keda tõukab tuuleiil,
pikaiigi wopſab kiil,
tiiwaleste põrinal,
jalaleste wõrinal.

— — — — — — — — —

Too oli minu unenägu
mis mul kõrwus nagu kägu
mardipäewal laulis, kukkus —
ent ſiis wiimaks waikſelt hukkus
päikſetõusul ärgates
unehõlmaſt tärgates....
Elu nältas oma palet,
et ma olin unes walel,
ainult ſulma pettuſt näind,
unistuste rada käind....
Kurwalt wajuſin ſiis loſſi,
kuna taskus ühe kroſſi
ainult leidſin logelemas
häbelikult kogelemas...
Sõit ſt hanelule oſtſin
prae ouſe ſelle iõſtſin
nõnda mardipäewa wõſtſin....

Helgi Hiitja.

„Ringi kwadratuur“

Draamaſtuudio teatri ettekandel.

Jõhwis, 13 ſlp: Kohtla-Järwel, 14. ſlp; „Ringi kwadratuur“is autor — Walentin Katajew on praegusaegſeid Wene andekamaid kirjanikke, kelle teoſeid peale Wenemaa mängib weel kogu Euroopa, ning ajatud iſegi nende teoste filmimiſele.

Tawaliſelt abielukomöödiaſt erineb W. Katajew'i teos weel ſeega, et harilitu armukolmnurga aſemele on ſiin aſetatud abieluringis pöörlew nelinurk.

„Ringi kwadratuur“ on meil waremgi mängitud Riia-Wene draamateatri poolt, milliſed etendused harukordſe menuoſaliſeks ſaanud nagu Draamaſtuudio etendusedki mööduud kuni Lõuna-Eestis.

Näitejuht — Paul Sepp, dekoraator — Bernh. Rosenwald, kaastegewuſel — Wold. Alew, Rud. Kalk, Ly Lasner, Mizzi Möller, Karl Otto, Ed. Linn.

— —



Kass wõi rott?

Peetri turu worstikaupmehel Aleksander R-il on kobus priske kaſs. Peamiſelt ſelleks, et rotid ei kipuks worſtidele liiga tegema.

Ülspäew ſeaduſeſilm märkas ſeda asjaolu ja arwas, et kaſs wõib wäga hästi ka müügilauda ära rõwetada.

Koostati protokoll ja neli päewi oli aſi arutuſel 2. jsk. rahukohtuniku juures. Kaebealune kaſſipidamiſt ei eitanud, kuid ſeletas, et kaſs olewat niiwõrd rammus, et lihaſt enam ſugugi ei hoolliwat, olewat ma'as weel ainult rottide peale.

Kaebealune mõistetigi ſeejärele kohtulikult õigeks.

„Olite 15 aastane -- wedelesite tänawal ja prostituueerisite...“

Wangiwalwuri laual ilmub punaſe lauа eite kahwanõolline Natalie Aleksandrowa ja ta kaaſſüüdlaſena eelolewas protſeſſis 16. aastane plika Milna S. — oma kaſuema ſamuti. Mõlemaid ſüüdiſtatakſe Leontine Tiſebergi rilete warguſes. Kohtunik kurjuſtab iſalt-kurjalt:

„No, Milna S.—, te olete jälle kohtusi! Ja lubaſite end parandada, kui rahukogu mõiſt's teid 5. kuuks wangi. Olite waewalt 15. aastane, kui wedelesite tänawal — politſei pidi ära tassima, prostiteerisite, panite warguſ toime... kas ſee kõik on 15 a. tüdarlapſe teguwiis? Ah? Nii hukka läind...“

Pöördub ſiis Milna kaſuema poole ja küſib: „kas te nüüd iitka weel purjutab ja ööſeti wäljas käib?“

„Ei, praegu küll ei käi, on nüüd korralik tüdruk. Ja ega ta polegi waraſtanud ſeekord on ſüütu...“ ütendab ja tõendab wanaldane kaſuema tagant järele, ſeſt Milna on ju praegu tema walwe all.

Tunnistaja kriminaaliſt Piirifilb teab ſamuti kõneleda, et prelli on wiimaſel ajal paranenud ja wanuſt kombeiſt loobunud, enam pole tal õgatahes wiperuſt ette tulnud. Tunn. Borisowa seletab, et Milna warguſe ajal olnud hoopis neli — ei ta wõinud ſeega näppamiſe kaaſa teha. Lõpuks ſeletab ka Natalia Aleksandrowa, kes oma süü on üleſſe tunnistanud, et ta tõepooleſt alnu'i Milna „ſiſtſwedamiſeks“ wiimaſt warguſe looga ſidunud. Tahtnud „niiſama kättemaksta wiſt“ wana waenu..

Selliſe wale eeſt ſaab aga kohtunik kult pragada ja warguſe arwel 5 kuud wanglaſtuſt — parajaſti talweks... Kui aied on mai kuus tulewal aastal õitepuhmas, ſiis tuleb Natalie müüride wahelt wälja...

Milnaleſe aga kohtunik mõiſtis ſeekord õigeks... „Ehk paraneb...“

Mäetöökooli awamine on wajalik.

Eſimene mäetöökool ſeiſab awamiſe eel. Uue mäetöökooli awamine on ette nähtud Jõhwi alewis, kus lähedaſes aſuwab ka põlewkiwitööſtuſed. Uue kooli eſtamiſt tuleb igatpidi terwitada. Samal ajal on aga mõned üksikud iſikud kooli aſutamiſe ſuhtes aſunud eltawale ſeiſukohale, arwates, et uus kool produtſeerib töötalöölliſt. See on täieſti eksiit arwamine. Oskustöölliſed mäetööſtuſe aladel on otſitawad.

Prantsuse — Saksa segakomisjon koos.



Uued paberossid

„Kolumbus“

25 tükki 25 senti.

Paberossid „KOLUMBUS“ on walmistatud 1930. a. lõikuse lõunamaade tubakate hästi õnnestunud segust.

A.-S. „Sirena“.

Ühinemine luhtus.

Teadlikumad noorſoolaſed pagewad ÜENÜ Narwa osakonnaſt.

Mammona surwel tehakse noorsootööd

Neſtnädal, 11. nowembril, kell 9 õhtul leidis ÜENÜ Narwa-Peetri ſak. raumes Turu tän. nr. 1. aset Narwa-Peetri osakonna liikmete erakorraline üldkoosolek, kuhu oli ilmunud enamus osakonna liikmeteſt. Koosoleku awas osakonna eſimees L. Trellman, kes tegi liikmetele teatawaks, et on uuesti päewakorrale kerkinud ÜENÜ Narwa osakond. wõhend. küſimus—kuna keſkjuhatus nõuab Narwa-Peetri osakonnalt tema ühinemiſt eltawa otſuſe kohta motiiwe. Ka olewat keſkjuhatus ſaanud mulje nagu oleks ÜENÜ Narwa-Peetri osakonna eltaw ſuhtumine ühinemiſeſſe kuſagilt mujalt juhtiud, kui ſeda kogu liikmeskonna, kogu osakonna tahteawaldus olla wõiks.

Koosoleku juhataſaks waliti nrl. J. Wälja ja kirjatoimetajateks nrſd Roods ja Karuküpp.

Koosolek kuſunes õige elawaloomuliſeks kuna kogu liikmeskond ühines ühiſeks frondiks paari juhatuſe liikme wastu kes ühinemiſt poolthäid. Selleſt paistis, et liikmeskonna eltaw ſuhtumine ühinemiſeſſe on tõesti nende waba tahteawaldus — ilma kellegi mõjuta ja ſurweta, kuna aſuti eltawat ſeiſukohta energiliſelt kaitſma ja toodi eſile ühinemiſe mõtteluſe motiiwe. Ka ſelgus koosolekul, et Narwa-Peetri osakonna lühikeſe tegewusaja wältel on iſegi juba mõningad noorſoolaſed Narwa osakonnaſt üle tulnud Peetri osakonda. Näiteks nrſ. Wälja, kes alles mõni nädal tagaſt kuulus Narwa osakonna perre, tõi ühinemiſt eltawa motiiwina eſile — et Narwa osakonna noorſoo juhte olewat iſegi rahaliſe tafu eeſt üht Peetri osakonna näiteharu lawastajat üle tahtnud mõellitada. Igatahes ſelgus koosolekul weel terwe rida aſjaoluſid naaberosakonna ſuhtes ning ühinemiſt pooldajaid ei jätkanud enam mingiſuguſeid põhjendawaid wastuwäiteid. Leiti nimelt, et käesolew ühinemiſe aſi on Narwa osakonna poolt lihtſalt peale surumine ning pole mingiſuguſeid kindlaid wäljawaateid, et ſee ühinemine wiija kannaks.

Lõpuks kui juba küllalt oldi aſja kaalutud, kuulutati wälja kinnine hääletamine, mis andis ſedelite awamiſel tulemuſe, et peale paari iſiku terwe koosolek on ühinemiſe wastu.

Seega oli ſee päewakorra punkt läbi ja otſuſtati keſkjuhatuſe ees eſineda wastawa reſolutſiooniga.

Tekkinud küſimuste all waheteti mõtteid eſindajate ſaatmiſe üle eſinduskogu koosolekule, mis tuleb kokku Tallinnas 21. ja 22. nowembril ſ.a. Kuna midagi erilist enam kõne alla ei tulnud lõpetati koosolek kell 12. öösel.

—

Kabeturniir lõppenud.

Narwa kabemeiſtriks Joh. Eſſenſon.

Teiſipäewal lõppes Narwa Eeſti Maleſeltſi poolt korraldatud kabeturniir Narwa kabemeiſtri nimele. Eſimeſe koha ja ühtlaſt Narwa kabemeiſtri 1931. a. tiitli ſai Joh. Eſſenſon $14\frac{1}{2}$ p. Teiſe ja kolmanda koha jagawad: Keller ja Rikker 14 p. Neljandaks tuli Moiſow $13\frac{1}{2}$ punktiga. Narwas on kabeharrastamine praegu laialt pooleholdu wõtnud, mida tõendab ka rohke turniirist osawõtt. Waſtſel kabemeiſtriil oli möödunud turniir eſimeſeks, kuid wõitis turniiri ſellele waatamata ülekaalukalt, kuigi tuli mängida wanemate turniiripraktikaga mängijate wastu. Seni on olnud Narwa kabemeiſtriteks A. Mägi W. Müür. Wärske meiſter kawatſeb anda lähemal ſimultaaniſeanſi kabe, mis oleks Narwas esmakordne.

Samaritlaſte kurſuſed.

Punaſe Risti Narwa komitee korraldusel peetakſe lähemal ajal ſamaritlaſte kurſuſed lõpetanud praktiliſel ja teoreetiliſel alal, omawad ſamaritlaſe kutſe.

Neile, kes ſoowiwad oſa wõtta, — registreerib Dr. R. Tuſt'i juures Malmi t. 5. krt. 3 kella 17—19-ni ehk Punaſe Risti Narwa Komitee kantſeleis Tallinna maantee 25 kella 16—17-ni. Registreerida tuleb 21. nowembrini. Kurſ. alguſeſt ja kohaſt teatatakſe eraldi. — Kurſuſed on maksuta.

Rawamurd ÜENÜ Narwa-Peetri kontsert-õhtul.

Neljapäewal, 12. nowembril kell $\frac{1}{2}$8 õhtul korraldab ÜENÜ Narwa-Peetri osakond E. ſ. „Ilmariſes“ oma järjekorraliſe noorte kontſert-etenduſe, mis rahwaſt murruna kokkumeelitanud.

Kontſert-etenduſe awaſõna ütles noorſoolane Ed. Walgesnaulow, millele järgnes prl. Jürgenſt laſ wastuſel näideutite „Paruniproua Kate“ ja „Kõbluſe“ ettekandmine ja näha oli, et lawastaja oli kõik teinud näidendite menukas eſitamiſeks. Näidendite järgnewas muuſikaliſes osas eſinesid edukalt ka ſolistid. Samuti tantſuettekanne prl. Gluchowalt ja ballet prl. Pitkiit oli nauditaw. Üldſe õnnestus ka ſee järjekorraline kontſert-etendus Narwa-Peetri osakonna noortel täiel määral ja eſitdaſ publikuſt iä ſkiilintud ſaalile kõigiti head argipäewa õhtuſt meelelahutuſt.

Esperanto kurſus.

Neil päewil algas kiuitööliste ametiühingu ruumes Hellingi tänaw 8 töölistele rahwuswaheliſe keele esperanto kurſus. Andreo Tſhe meetodi järgi. Osawõtjaid on 70 inimeſt. Lektor on Narwa esperantiſtide ühingu poolt.

Marjapõõſad warastati.

Öö ei waetu 10. nowembrit warastati Jaani linnas 1. Jaani tän. nr. 10 E. Pebingi wiiſapuuaiaſt 20 tiikerberi marjapõõſat. Omaniku kahju 20 kroont. Kes warguſe toimis, on ſiin teadmata. P. teatas warguſeſt kriminaalpolitſeile, kus koostati protokoll.

Tänapäeva liiklemishädaohtudest.

Ainetel J. Tiisfeldt.

2.

Abinõudest liiklemishädaohtude vältimiseks.

Iga kodanik, kes tänapäeval on arwamisel, et temasse ei puutu liikumine ja liikumise korraldus linnatänawail, see eksib.

Kodanik tehes eesmese sammu üle maja läwe astumisel, kuulub selle terwiku-masti hulka, kes liikumiseks torwitab tänawaid. Inimeste soow ja püüd on liikudo kiirelt ja wähema jõukuluga, seepärast iga ütsik käija mõelgu sellele, et ta ei ole tänawal ütsi, waid on ka teisi, kelle huwidega temal tuleb arwestada. Senikui kiires ja elawas liikumiskeerises liikumine korraldamata, põhjustab see kergesti juhtudawõitwaid kokkupõrkeid. Et hoiduda kokkupõrgeteşt — tuleb olla ettewaatlik ja tähelepanelik.

Üldpool on ettetoodud kõige lgapäisemad määrnähtelb liikumise alal ja üldtunnustatud põhimõtted nende wäitimiseks tänawate ja kõnniteede torwitajatele.

Jalakäijatele. Kuna praegune elutempo on kiire, siis see on maksew ka eeskätt linna tänawail. Tänawad kuuluwad sõidukitele, sellepärast ärgu jalakäija astugu wajaduseta kõnniteelt. Kuid ka kõnniteedel liikudes tuleb tätta liikumise kohta maksmapandud määrusi ja korraldusi nälk.: hoida end liikumise suunaga arwestades kõnnitee paremal küljel. Et mitte ummikuid tekitada, selleks hoiduda käimisest trobikonnas wõi üle kõnnitee tihedas reas nii, et wastutulijaii wõi möödaminejaii möödumiseks oleks ülepääsematu astuda kõnniteelt tänawale.

Tekkinud liikumisummistuste puhul uudishimust tagaotuna mitte jääda kest kõnniteed seisma, sellega aidatakse kaasa ummiku suurenemisele, waid soowides midagi waadata (õhus keerlewaid lennukeid jne.) astutagu wähe kõrwale liikumiswabale kohale. — Tänawail juhtunud liikumisummikutele mitte läheneda ja sinna seisma jääda kui korrapärase liikumise jaluleseadmiseks abi anda ei suudeta. Eriti on jalakäijad kodanikud agarad tulekahjude puhul pealtwaatamise tuhinas tänawaid wõimatuseni sulgema, mis takistab kohalejõudnud tuletõrje tegewust, selle ajakaotuse wõrra, mis kulub uudishimuliste kõrwaldamiseks tulekahju ümbrusest.

Jalakäija astudes kõnniteelt sattub n. ö. waenlase piirkonda, kuid, kes asub waenlase piirkonda, see peab olema orienteerunud teda ümbritsewas olukorras, on waja täiel teadmisel filmad hoida lahti ja kõrwu teritada. Hoidutagu üle tänawa minekul raamatu wõi ajalehe lugemisest, samuti mitte kattuda tormiste ja wihmaste ilmadega sarnaselt, et üle tänawa minnes ei nähta sõidukeid ega kuulda nende signaale. Mahawisatud puuwilja ja muud toidujäänused wõiwad jalakäijatele wiimastele tähelepanematult jala alla sattuda — põhjustada õnnetuid kukkumisi, mispärast hoidutagu sarnaste puuwilja jäänuste pildumisest tänawalle ning sarnaseid seal leiduwad jätiseid tuleks aegsasti kõrwale koristada.

Üle tänawa minekul tuleb enne kõnniteelt maha astumist waadata, kas tänaw ülemineku's on waba. Üleminekul teha seda alati täisnurga all ja arwestades, et meil liikumine maksma korraldusе järele tolmab sõidusuunas paremat kätt, tuleb tänawale astudes waadata wasakule, kuna jõudnud keset tänawat pea pöörda paremale. Seeläbi on ülemineja käes selge pilt lähenewaist sõidukeist. Peab kohe mainima, et wiimasel hetkel lähenewa sõiduki eest läbijooksmine on mäng eluga. Seeläbi loodetaw hetkeline ajawõit ei tasu elu wõi terwise kaalulepanemist. Tuleb jääda rahulikult peatuma ja oodata sõiduki möödumist.

Tänawraudtee ja omnibuste peatuskohtadel tuleb sõitjaoowijail selleks määratud ooteplatwormidel rahulikult oodata kuni sõidut on peatunud, mitte aga lähenewale sõidukile käigu pealt peale hüpata. Ebaõnnestunud hüppe tagajärjel wõib sattuda kas sama wõi selle järele sõitwa sõiduki alla, sest wastawalt makswale liikumisseadmääruse peatuwad tänawraudtee wagunite ja omnibuste järele sõitwad liikumiswahendid waid eelmiste peatuste puhul.

Enne sisseastumist trammiwagunisse wõi omnibussi, et asjatut ja agaraiskawat rüselemist ära hoida, tuleb pealeminejatel senikaua oodata, kuni mahatulijad on wäljunud. Nimetatud sõidukelle peale astuda liikumissuunaga arwestades wälispoolsest ääres paremat kätt haarates parema käega käepidemest kinni. Wäljudes tuleb astuda sõidukist selle liikumissuunast tähendab ettepoole wälja parema jalaga ning hoiduda seejuures wasaku käega käepidemest kinni. Neid reegleid tuleb täpselt jälgida, wastasel korral näitaks seestpoolt pealehüppamise mitteõnnestumisel on tetselt poolt wastutulewatele sõidukitele allajäämine peaaiatt paratamatu. Jalakäijad, kes liikumiskorraldusis teadliku wiitmuse omanud, ärgu jätku seda waid eneste teada, waid igal wajalikel juhul oldagu abiks aitama lapsi, pimedaid ja wanu inimesi, eriti siis, kui olsekoheseks abiks kohustatawat politseinikku pole silmapilgul käepärast saadawal.

— —

Kohalejõudnud hooajaks suures walikus

botikuid ja kalosse

Alati saadawal kõiksugu nahkasid ja jalanõusid: meeste, naiste, lastesaapad ja nahkkaubad ning sukki ja sokke.

Kingsepatarbed. Kingsepatarbed.

W. ABELOW

Jõhwis, Turupl. 10. telef. 77.



1931. a. talwe hooajaks kohale jõudnud uurem saadetis naiste kumm- ja wilt botikuid igas wärwis.

Ruumi puuduse tõttu müügil endised bobikud ja muud jalanõud **suure hinnaalandusega.**

Saapakauplus **K. PITSI** Joala t. 16 Narwas

„Alutaguse Teataja“

tellimine aasta lõpuni maksab

90 senti.

Mööblitööstus ja kauplus.

Kiwistik ja Poeg.

Suur tn. 32.

Wanem sel alal Narwas.

Soowitab mitmesugust mööblit odawate hindadega.

Kõiksugu mööblite parandus ja uuendus.

PEHME- ja KÕWA MOOBEL.

Kohtla-Järwe

elektri-jahuweski

Kohtla-Järwel

teatab põllupidajatele, et meie jahwatus hinnad on järgmised:

Lihtjahu	16 kg. (1 pd)	8 senti
Kroowitud	„	12 „
Ülesõelajahu	„	19 „
Kruubid ja tangud kruubim.		28 „
Püül	„	32 „

Austusega Omanikud. *Austusega Omanikud.*

— Kas olete —

majandusliku kitsikuse wastu wõideldes ära kasutanud kõik abinõud, mis Teid eesmärgile aitaksid?

Kindlasti — ei.

Kõige tähtsam neist abinõudest on kahtlemata Teie oma tarwitajateühisus.

Milles seisab siis tema tähtsus?

1) **Tarwitajateühisus müüb täiewäärtuslist kaupa,** sest ta on liigele oma ettewõte, kes mingisugust kauba wõltsimist ei luba.
2. **Tarwitajateühisus kõrwaldab wahekasu saamise,** sest ta muretseb kaubad kas otse walmistajatelt ehk kõige paremalest esimestest ostuallikatest ja müüb neid õiglase hinna eest. Müügist tekkinud ülejääk jagatakse, peale kulude mahaarwamist, liigetele nende ostusummadele wastawalt ära.
3. **Tarwitajateühisused püüawad kaubamüügis kõige otstarbekohasemat ja odawamat süsteemi luua,** et iga tarwitaja kulusid kokku hoida.
4. **Tarwitajateühisused wõitlewad alati elukalliduse, omakasu püüdmise ja majandusliste kriiside tekitamise wastu.**
5. **Tarwitajateühisusest ostes jääb kapital, mille ostja liikuma paneb,** ostja enese wõimupiiridesse, sest tarwitajateühisuse liikmena olles wõib tema ühisuse peakoosolekul kindlaks määrata need juhtnöörid, kuidas tema kapitalidega tuleb talitada. Eraettewõttest ostes ei ole ostjal enam mingit ütlemist kauba eest wäljaantud raha kohta.

Tarwitajad! — Teie ostusummad on suure tähtsusega majandusline jõud. Ärge neid juhusliselt ära andke omakasu püüdwatele isikutele, waid tehke kõik kaubaostud oma tarwitajateühisuse kauplu-ses ja liituge ühisuse liikmeks.

Jõhwi Tarwitajateühing.

Abikauplused Toilas ja Raudil.

Elukindlustus

loob aluse püsiwale ja kindlale majanduslikule olukorrale tulewikus.

Põllumehed ja kõik kodanikud!

Soodsaid ja ajakohaseid kindlustuswiise, odawa algpreemiaga esimeste kindlustusaastate wältel wõimaldab Teile

Kindlustusselts

„EESTI“

Asut. 1907. a.

Kõige suurem ühistegeline kindlustuseltewõte kodumaal.

Wastutussummad üle 180.000.000 sendi.
Tasutud kahjusid üle 150 000.000 sendi.

Seltsi walitsus: Tartus, Suurturg 10, oma majas.

Jõhwi esitaja W. MUSTEL.

Rakwere m. 7-a, telef. 48.

Wastutaw toimetaja: W. Mustel. O.-ü. „Narwa Kirjastus-ühisuse“ trükk. Wäljaandja: o.-ü. „Narwa Kirjastus-ühisus“