TOIMETUS JA TALITUS:
Jõhwis, Rakwere tän 7-a
Telefon 48

Toimetaja kõnetunnid esmas päewal, kolmapäewal, neljapäewal ia laupäewal k 9—11

Kontor awatud kella 8—6

Alutaguse Teataja

üksik number 5 senti.

TELLIMISE HIND:
1 kuu postiga . . . . 45 senti.
3 kuud „ . . . . 130 „
6 „ „ . . . . 250 „
1 aasta „ . . . 5 kr.

Tellimisi wõtawad wastu kõik postkontorid.

Käsikirjad, mis alalistelt kaastöölistelt ei tule, arwatakse maksu alla, kui neil tasunõudmine peale kirjutatud. Tarwitamata jäänud käsikirju ei hoita ilma wastawa soowlawalduseta alal.

Ilmub Jõhwis
igal kolmapäewal ja laupäewal

Kuulutuse hinnad: 1 millim. 1 weerul kuulut. küljel 3 senti, lehe tekstis ja eesotsas 8 senti. Tööotsimise kuulutused poole hinnaga. Kuulutusi wõetakse wastu lehe ilmumise eelpäewal kuni kella 12.

№ 25. Jõhwis, laupäewal, 21. nowembril 1931. a. III aastakäik.

„Tudulinn' uus salalõbumaja?

Kuidas kolm Wladimirit ja üks Aleksei „wägistasid" Olga Lanteri.

Westerwalli nr. 14 „preilidel" uus „teenistuskoht".

17. nowembril ilmus Narwa kriminaalpolitseisse mõni aeg tagasi Narwas Westerwalli tän. nr. 14 asunud kaardipõrgu ja salalõbumaja pidaja Olga Lanter ja teatas, et neli isikut 19. oktoobril tarwitanud tema juures wägiwalda Tallinna mnt. nr. 20 asuwas „Tudulinna" ruumes, mis sündinud „Tudulinna" omaniku Semjon D juuresolekul ja äsitusel.

Olga L. seletuse järgi wägistajad olid kolm Wladimirit ja üks Aleksei. Nad ilmunud õhtu hilja „Tudulinna" lõõli, kus tema L. olnud kui teenija ametis riistade pesemisega. Majaperemees D. toonud kohe pudeli wiina, mis külaliste poolt ära joodud.

Kohe peale wiina ärajoomist läheneud üks meestest temale, kuid tema jõudnud ühele wastu hakata. Nüüd asunud kõik neli tema kallale, kuna D käskinud wägiwallatarwitajaid: „Kui ta karjub, siis andke wastu suhu!"

O. Lanter pulus kriminaalpolitseid koostada protokoll wägiwallatarwitajate ja Semjon D. wastutusele wõtmiseks. Kriminaalpolitsei poolt alustati juurdlus asja selgitamiseks.

Nagu nüüd kuuleme ei wasta aga Lanteri ülesanne tõele.

Mõni aeg tagasi peale O. Lanteri wanglast wabanemist soowitas keegi Semjon D-le, kes elab naiseta lahus, Lanteri palgata teenijaks või perenaise kohusteätijaks. D. oli sellega nõus ja L. asus teenistuskohale. Et aga „Tudulinn" wiimasel ajal muutus Olga juhatusel teiseks „Westerwalli lõbumajaks", kus järjekindlalt õõsetl Narwa ja ka sisesõitnud mehed Olga endiste „preilidega" lõbutsesid, siis oli D. sunnitud Olgat wallandama, mida ka tegi. 19. oktoobril Olga enam D. juures teenistuses ei olnud. Wägiwallatarwitajatele süüdistatud neli noortmeest mõõdusid sel õhtul Tallinna maanteel asuwa restoran „Lindenist" ja kohtasid wiinastanud Olgat.

Wiimane tegi ettepaneku minna „Tudulinna". Sellega oldi ühiselt nõus ja mõni minut hiljem oldigi kohal. D. tundes kõiki külalisi tõi omaltpoolt pudeli wiina. Nüüd algas lõbutsemine, mida Olga kasa tegi olles kõigiga pärt.

Mis põhjusel ta nüüd wile mehe wastu walekaebusega esines, jääb arusaamatuks.

Tariifi jaama ei saa Jõhwi.

Jõhwi wallawalitsus ja alewiwalitsus saatsid riigi raudtee walitsusele wastawa märgukirja, soowides, et Jõhwi alewi jaam saaks ümber muudetud tariifi jaamaks, sest kaubawedu läheb wanast jaamast äärmiselt kalliks. Raudtee walitsuselt saabus neil päewil Jõhwi wallawalitsusele wastus kus tähendatakse et praegusel raskel majandusilkul kehwal ei ole wõimalik ehitusi ette wõtta, sellekohase asukoha tõtt tuleb piletamaapinna lõpetmine ettewõtta raudteel, ja ka need jaamahooned lähewad äärmiselt kalliks.

lisaklasile.

Mina K. Räbalna teatan Jisaku „Alutaguse Teata" lugejaskonnale, et mina pole nr. 19. kirjutanud kirjutist: „Paraleele ühest Alutaguse alewikust.

Toimetuse järelmärkus:

Mis tele Jisaku sõnumite saatjad räägite, Tele oskagi nii kirjutada, nii nagu kirjutab Jaan Ots. Tele peaks ju teadma lugeda ju Tele oskate need kirjad on saatnud toimetuse Jaan Ots. Arge suurustage enesega rahwa, ees, sest õige kirjasaatja ei tee sellega üldse millalgi häält, et tema kirjutab. Wõtke see omale teadmiseks.

Lugege „Alutaguse Teatajat".

Meie bensiin Leedusse.

Reedel, 20. now. saadeti riikikust põlewõlwi kaewanduseşt Leedusse 6 tsisterni bensiini.

Wäike-Maarja 3. laulupäewa (19. juunil 1932) on Eesti Lauljate Liidu juhatus registreerinud.

Seni on osawõtjaks registreeritud 19 laulukoori 635 lauljaga ning 5 pasunakoori 112 mängijaga.

Seni registreerimata koore wõib toimkonnale weel üles anda kuni 7. detsembrini s. a. aadressil „Ühisgümnaasium Toetamise selts W. Maarjas".

Põlewernikute pealinn Porskowa.

Iga-üks teab, et meil on olemas üks pealinn ja nimelt Tallinn. Prowintsi on nagu: Tartu, Narwa, Rakwere jne. Aga wat! Ma tean weel üht „pealinna" see on põluwernikute „pealinn" Porskowa, ja ta prowintsid on: Podgniiwa, Sälliku, Pootsiku, Luuga ja ka osalt Waresmetsa.

Sõna „põluwernik" tähendab, pooleusuline. Aga tõesti, siin ei ole ühtegi pooleusulist, puha kõik on lutheriusulised. Wististi sõna põluwernik on sellest tulnud, et siin räägitakse eestiwene wõi „raudtee" segust keelt, näiteks: „Tõuse üles! soltse on juba krepka lõunas." „Da, kuidas sina elad?" jne. Wene-eesti segu keelele on mõjunud Peipsiäärsed wenelased, sest eelpool mainitud küladel on nendega kokkupuutumisi olnud.

Nüüd ei saa nende külade kohta midagi halba öelda. Ehk nad küll ei ole uuendustele wastuwõtlikud, aga see on just neile õnneks olnud. Sest need talud, kes uuendustele on wastuwõtlikud olnud, on ka juba mitmed — praegusel kehwal ajal — pankrotti jäänud. Aga Porskowas ei ole weel ühelgi oksjoni olnud. Elawad kõik nii öelda pisitasa ja ajawad omadega läbi. Ainult ühes wäikesemas „prowintsis" tahtsid kolm wenda eeskujulikud olla ja ostsid endale uhke pesumasina ja mootori. nagu nad ise ka ütlewad: „Mõ kupili na traih maschinu" (ostsime kolme peale masina). Kuid „maschina" praegust tahab wägise talu haamri alla wiia. Sest on juba hulk oksjoneid olnud ja tuleb neid weel.

Mõned aastad tagasi, siis harrastati nois külades nõnda nim. „külatsi", kus järjekorras käidi ühes talus teises. Nüüd teisepern Leenale räägin, kas saad siis weel Miralda juurde.

See mõjus. Sass teeb nüüd oma uniseb filmaluugid lahti, wäänab end weidi wiltu ja waatab meestele otsa.

„Olid õõsel teisepere Miralda man wõi?" küsitakse.

„Miralda man jah," wastab Sass poolsegaselt ja teerab end aeglaselt püsti, nagu oleks tal kusagil suur raskus. Siis haarab aga labida ning asub koleda hooga kühweldama, nii et kiwikingud ojakui liblikad lendlewad.

„Pruutis meesl" pomisewad teised ja sirduwad tagasi oma töö juurde.

* * *

Pühapäewal omab Eesti Ruhr sootu leistsugusema ilme. Kõik on siin waikne ning käratu, ainult õlliwabrik nohiseb tasapisi omaette. Isegi raske suitsu- ja kaastwine, mis tawaliselt loorib kaewanduse elamuid, lähemalt metsi ja maid, on pühapäewal praegu tätesti haihtunud. Aina rõõmsalt ja uhkelt sädeleb kõik talwepäikese walguses. Lumigi näib pühapäewal walgemana majade ning puhmaste wahel.

Ennelõunat on pühapäewal inimesi tänawail liiklemas wähe. Pahatakse. Ent on aga päike saawutanud kardpunkti, muutub kõikjal elawaks ja pidulikuks. Nii töölisasulalst hoowab siis inimesi otsekui sipelgaid... Kõigil uued „kostüümid" seljas, „läikiwaid" jalas, „tongid" peas... Ja isegi näod on pühapäewale wastawalt muudetud walgemaks — küll seebi ja weega, küll puudrijahuga, mis eriti silmatorkaw nooremate juures.

Jäigitakse põnewusega kinoreklaami, proknulintsi jne., et otsusele jõuda, kuhu „kaduda" õhtu saabudes. Ja kui see õhtu on weel kaugel, siis lüüakse käed mehiselt kokku ning tehakse „kodu". Igalt „nenalt" mõnikümmend senti ja „riigiwara" wõi „asunik" ongi käes. Ent wahel ei lähe see aga siiski nii lõõdasti — kaewanduses on sageli ka „riigiwedelik" otsas. Ei aita siis muud, kui tuleb olla rahul kodusaetud „poolhaljaga" ehk „poolwillasega" nagu nimetawad teda mõned. Toomas kätakse seda eemalt külast, sootagant. Ning kui ta järgi itka päris kange hiiu on, ega ta siis nii kole hull olegi, sest selle walmistajal „meistril" olewat kodus, seal all sauna kambris, seatud sisse päris moodne tehnika wiimase sõna järgi konstrueeritud „wabrik", milline walmistab päris ehtsat, „puuwillast". „Wabrikant" ise olewat õige ettewaatlik mees ja müüwat „samagonni" ainult tuntud „nägudele". „Kraami" walmistamine toimuwat õõsel, siis kui keegi ei näe, tinitkaetud aknaaukude taga saunakambris. Kui aga „wabrikandilt" siiski keegi poolkogemata juhtub küsima, et: „miks su saunakorstnast elle weel nii hiljaõõsel suitsu wiskas?" siis teeb mees pühalikwaga näo ning wastab ilmsüütult nagu laps: „Ah, keda siis, eks omad naised... Anna ja... Taali ja... pekk seal endid". Kui aga samas küsitakse siis weel uuesti, et: „mispärast nad siis ärgipäewal, ja pealegi teisipäewa õõsel end pesewad?" siis muutub „wilnameister" näiliselt weelgi rahuliknmaks ja lahkemaks ning wastab nagu pahandades: „Nalste ast, millal tuul tuleb, siis logistawad... Eks mina ole keeland küll".

Ja nii müüb wanamees siis järjekindlalt oma ehtsat „poolwillast", sest ega põlewkiwikaewurid teda lähe üles andma—need ja enam-wähem kõik omad „näod". Elawad teised käsitäes ja peawad pidu—itka nii nagu nõuab maine ilmawiis ja kord ning kohus.

* * *

Ent hoopis teistit elatakse Kohtla-Järwe Sitdikuka külas — seal, kus pesitsewad need suuremad „saksad" — insenerid ning teised sellised peenemad mehed. On siin kõik otse lausa peenem ja uhkem. Alatasa lainetab siitd, woolab punane wahuwein ja wahel sekka ka filmawest, sest ajad on imelikud — inimesed ise aga weel imelikumad, elsiwad kes wõõra naise, kes wõõra mehe, kes aga wõõra tüüre juure, olgu oistiaw siis kas wõi weski tolmus.

Ja paistab filma: ka noorsugu on siin wäga wiis ning wiisakas. Kui pühapäewal tänawale jalutama tullakse, ollakse itka kõigist suurwormis ja hästi lõhnawas. Juhtuwad töölised sedasorti õrnemaid olendeid siis kaidagi tänawal oma kuuehõlmaga riiwama, siis tuleb kohe kuuldawale imepeenikene „tuih" nagu hage kasilapse aiwastus. „Eksinud" töölisel tuleb siis kõik prelina eest muidugi wabandada, mispeale see wõidurõõmsalt minekut teeb ja uhkelt lõõritama pistab: „Blut rote Rosen..."

Sule Täis.

Kohtla-Järwe argipäewa ja pühapäewa ilme.

Siis kui kaupmees kondid hunnikusse paneb. — Pühapäewa lõbud ja sinine esmaspäew.

Ei meil pole kerge kellelgi.

Esmaspäewa hommik. Kell on täpselt pool seitse. Ähmaselt taewast pudeneb järjest karget lumesoola. Kõledad tuulekülid pilluwad seda aegajalt rabisedes wastu puid ja majaseinu. Kõikl loorib weel hommikune poolhämarus, milles mustjashallide tontidena lömitawad kaewandusse hoonete ja parakkide lamedad kogud. Siin seal wilguwad kahwatud tuled nagu unised hundisilmad, ja eemalt kostub ütsiku tahmase kääbusweduri hele huik otsekui merikujaka kilge. Muidu on aga kõik weel kaunis waikne.

Wäheawal walgeneb. Kohtla-Järwe kaewandus oma suure majaderobuga awaneb waatepiiril nüüd täies ulatuses. Siin seletab juba iga eseme kontuuri, seletab ka inimkogusid, kes üle põldude, heinamaade ja läbi wõsenilu rühiwad, wastu tiibedat lumesadu, kaewanduse suunas. Mõnel „ahw" seljas, latern käes, ilent sawised ning porrsed. Muud kui suruwad aga kõigest jõust: saaks jälle tööle, saaks raha ja leibol...

Seal on tüsedaid peerilasi — noori perepoegi, kel jõuluks waja uut üliskondo, uusi raagnahkseid jäärikuid, unt jaskat; seal on ka Karjamõisa ja Mõisamaa mehi, kelle lapsed ning naine kodus poolnäljas. Ei puudu tulejate hulgas ka raadikmaa asunikkude polstjõmmid, talusulased, soosauniku pojad.... ühel tarwis kodu kohendada, et õhtuses Salmega kewadel paari minna, või nii, telsel igatseb „filmatera" tinti töötades olla siis armas ja hea; kolmas unistab aga wesisilmil „riigiwanemast," sest pea on alati haige, süda paha ja ümberringi kõik.... sitme. Ei aita siin muud; kui „rohi". Ja „rohta" peab saamal... On töö küll ränt ja wäsitaw, kuid eks nilpalju itkagi teent, et trimbata saab. Ning palju siis praegusel kitsal ajal ühele inimesele õige tarwis läheb, ise kui sedagi saab. Teeb ehk omeli rõõmsa meelegi. Poleks ju muidu üldse mingit tuju kanda „ahwi" ja komberdada igal hommikul ning õhtul mööda mügerikuiisi heinamaid ja konarlisi põldu. On wist hea minna, kui kõle tuul loobib näkku walusat lumesoola, nagu terawalt kiwikilde, ning silme ees wirwendab kõik ähmaselt ja siniselil? Ent töigega tuleb harjuda; kui paratamusega: ei meil pole kerge kellelgi. Da waid jõudujõõw töö, waiud, kannatused mõni hetk selka „liusat ja roofilist, siis aga jällegi sinine päew, kannatused, waiud ja töö unesti otsast peale.

* * *

Kell seitse. Töölist wenib suurte salkadena nähtawalt elamust. Sellesse inimwoolusse kaowad ka Peeri, Karjamõisa ja Mõisamaa mehed. Kostab kaewanduse hiiglakute — õliwabriku — pikt ning wõimas wile, mis tähendab, et alganud on tööpäew. Ilus streen! Kaewanduse rahwale on see õhtu wärisema panew „kireng" aga lausa wastik, eriti weel esmaspäewa hommikul, mil kõiijal sinetab. Peab tahtmatult ausiama kõik pühapäised kirewad praalingud, orgiad, iiusad kujuteiused ning haarama kätte taas raske kang, labidas a „jõber tirka". Tuleb tahes-tahtmata wiia oma laupäewa õhtul saunas puhtakstehtud nõolapp jälle maa alle, kus alati niiske pilkas pimedus, igawene öö ja kus tolmuses, tahmases õhustikus muutub peagi tüübiliseks mooramaa meheks, ehkk oled päris hoopis Mõisamaalt, kus kõik walged. Ja seepärast nimetawadki töölised wilet, mis hommikul ajab tööle „jõrinaks", kuna lõunaning õhtuwilet aga „lõõritusena" tuntakse. Kellele meeldib aga „jõrin" enam, kui „lõõritus", need on kaewanduse ehaalsed lümnikud, kel töö alusaks kohaks, kus nad wõiwad hiiigada „suurustena" ja lüüa meestele „weti". Da siis teised koletarlade, asjaliikude nägudega ning räägiwad ebalahkelt nagu kunagi „harilased" ja tahawad töölistelt enda kohta meeleldi kuulda „härra" sõna. Ja kui weel mõne noorema töölise suumulgust kuidagi kogemata kogastab kümnikule, et: „härra inspner"... siis aina muhelewad.

Käwes, maa all. Läheneb keskpäew. Pimedais kaeeris kostub mõni hetk tasane jutukõmin ja labidate kelin. Siinseal wilguwad pisitilukesed ähmased tuled. Siis on aga jällegi kõik waikne.

„Kus Sass on?" küsib korraga keegi päris kõwasti.

„Eks ta laadi," wastatakse teisalt. „Pole teist siin näha ei kuulda. Mis muud — wiilib kusagil."

Wõetakse tuli ja minnakse otsima Sassi ähmase walguse kollal kumal liiguwad kaks meest nagu mustad tondid kiwirahnude ja ja sammaste wahel. Wahel küürutawad, komistawad, peatuwad ja lähewad jälle.

„Nagu tina tuhka kadunud" tähendab esimene.

„Nägu sihuke kuraasti" kirub teine. „Wõtta weel säärast kolakast oma kampa, wõi tee siin midagi kahasse — muudkui wenitab seanahka."

„Jah muidu on kange mees küll, uhkustab eltedega ja . . ."

Mehed sammuwad jälle edasi.

„Sass ael" hüüab esimene ja komistab samal hetkel millegi pehme otsa.

„Näita tuld! Siin on üks mees maas."

„Ära räägi!"

„Tule ja waata!"

„Oagi jah mees."

„Kuid kes wõiks see olla?"

„Waata kas elab wõi on! . . ."

Tuli seatakse üli, et selgesti näha on lamawa mehe nägu.

„Sa kuraat see ju ongi wa Sassi" hüüawad mehed nüüd nagu üheşt suust.

Sass pöönutab aga rahulikult edasi oma tühja waguneti kõrwal, kang mehiselt käes, õndsalit naeratus näol, ega näi põrmugi hooliwat teiste wahelesegamisest. Da tõstnud ja kaewanud pjut, samapalju rajunud ning laadinud ja wiimaks nagu täie õigusega uiuunud.

„Maast lahti!" mürisab seltsimeestööline. „Mis kampatööline ja magades oled . . . Mele teeme siin nii et silmad munas peas . . . Ja ise tahab weel koda kohendada ja naist wõttal . . No see on wast komeli . . Aga kui ma seda nüüd teisepern Leenale räägin, kas saad siis weel Miralda juurde.

See mõjus. Sass teeb nüüd oma uniseb filmaluugid lahti, wäänab end weidi wiltu ja waatab meestele otsa.

„Olid õõsel teisepere Miralda man wõi?" küsitakse.

„Miralda man jah," wastab Sass poolsegaselt ja teerab end aeglaselt püsti, nagu oleks tal kusagil suur raskus. Siis haarab aga labida ning asub koleda hooga kühweldama, nii et kiwikingud ojakui liblikad lendlewad.

„Pruutis meesl" pomisewad teised ja sirduwad tagasi oma töö juurde.

* * *

Pühapäewal omab Eesti Ruhr sootu leistsugusema ilme. Kõik on siin waikne ning käratu, ainult õlliwabrik nohiseb tasapisi omaette. Isegi raske suitsu- ja kaastwine, mis tawaliselt loorib kaewanduse elamuid, lähemalt metsi ja maid, on pühapäewal praegu tätesti haihtunud. Aina rõõmsalt ja uhkelt sädeleb kõik talwepäikese walguses. Lumigi näib pühapäewal walgemana majade ning puhmaste wahel.

Ennelõunat on pühapäewal inimesi tänawail liiklemas wähe. Pahatakse. Ent on aga päike saawutanud kardpunkti, muutub kõikjal elawaks ja pidulikuks. Nii töölisasulalst hoowab siis inimesi otsekui sipelgaid... Kõigil uued „kostüümid" seljas, „läikiwaid" jalas, „tongid" peas... Ja isegi näod on pühapäewale wastawalt muudetud walgemaks — küll seebi ja weega, küll puudrijahuga, mis eriti silmatorkaw nooremate juures.

Jäigitakse põnewusega kinoreklaami, proknulintsi jne., et otsusele jõuda, kuhu „kaduda" õhtu saabudes. Ja kui see õhtu on weel kaugel, siis lüüakse käed mehiselt kokku ning tehakse „kodu". Igalt „nenalt" mõnikümmend senti ja „riigiwara" wõi „asunik" ongi käes. Ent wahel ei lähe see aga siiski nii lõõdasti — kaewanduses on sageli ka „riigiwedelik" otsas. Ei aita siis muud, kui tuleb olla rahul kodusaetud „poolhaljaga" ehk „poolwillasega" nagu nimetawad teda mõned. Toomas kätakse seda eemalt külast, sootagant. Ning kui ta järgi itka päris kange hiiu on, ega ta siis nii kole hull olegi, sest selle walmistajal „meistril" olewat kodus, seal all sauna kambris, seatud sisse päris moodne tehnika wiimase sõna järgi konstrueeritud „wabrik", milline walmistab päris ehtsat, „puuwillast". „Wabrikant" ise olewat õige ettewaatlik mees ja müüwat „samagonni" ainult tuntud „nägudele". „Kraami" walmistamine toimuwat õõsel, siis kui keegi ei näe, tinitkaetud aknaaukude taga saunakambris. Kui aga „wabrikandilt" siiski keegi poolkogemata juhtub küsima, et: „miks su saunakorstnast elle weel nii hiljaõõsel suitsu wiskas?" siis teeb mees pühalikwaga näo ning wastab ilmsüütult nagu laps: „Ah, keda siis, eks omad naised... Anna ja... Taali ja... pekk seal endid". Kui aga samas küsitakse siis weel uuesti, et: „mispärast nad siis ärgipäewal, ja pealegi teisipäewa õõsel end pesewad?" siis muutub „wilnameister" näiliselt weelgi rahuliknmaks ja lahkemaks ning wastab nagu pahandades: „Nalste ast, millal tuul tuleb, siis logistawad... Eks mina ole keeland küll".

Ja nii müüb wanamees siis järjekindlalt oma ehtsat „poolwillast", sest ega põlewkiwikaewurid teda lähe üles andma—need ja enam-wähem kõik omad „näod". Elawad teised käsitäes ja peawad pidu—itka nii nagu nõuab maine ilmawiis ja kord ning kohus.

* * *

Ent hoopis teistit elatakse Kohtla-Järwe Sitdikuka külas — seal, kus pesitsewad need suuremad „saksad" — insenerid ning teised sellised peenemad mehed. On siin kõik otse lausa peenem ja uhkem. Alatasa lainetab siitd, woolab punane wahuwein ja wahel sekka ka filmawest, sest ajad on imelikud — inimesed ise aga weel imelikumad, elsiwad kes wõõra naise, kes wõõra mehe, kes aga wõõra tüüre juure, olgu oistiaw siis kas wõi weski tolmus.

Ja paistab filma: ka noorsugu on siin wäga wiis ning wiisakas. Kui pühapäewal tänawale jalutama tullakse, ollakse itka kõigist suurwormis ja hästi lõhnawas. Juhtuwad töölised sedasorti õrnemaid olendeid siis kaidagi tänawal oma kuuehõlmaga riiwama, siis tuleb kohe kuuldawale imepeenikene „tuih" nagu hage kasilapse aiwastus. „Eksinud" töölisel tuleb siis kõik prelina eest muidugi wabandada, mispeale see wõidurõõmsalt minekut teeb ja uhkelt lõõritama pistab: „Blut rote Rosen..."

Sule Täis.

100 aastat tagasi ja nüüd.

Wirkus ja Oiglus annawad küllusе sarwe Inglismaa geeniusele.

Kuidas toimus kuninga sõit parlamenti.

Kuninglikkudes tallides oli sel päewal elaw tegewus, kui kuningapaar sõitis uhkes riigitõllas parlamendi awamisele.

Tõld on sama uus ja säraw, kui ta oli 1761. aastal, kui ta ehitati ja kuninga kojale üle anti.

Tõlla uksi ja paneele kaunistawad embleemilised ornamendid. Wõitja kujutus ulatab loorberipärga Britanniale, kes istub troonil, käes wabaduse kepp, ning kõik Woorused ümbritsewad neid. Wirkus ja Oiglus annawad küllusesarwe Inglismaa geeniusele.

Siis kujutawad kullatud puunikerdused weel wanu Kreeka jumalaid ja jumalannasid, kes kõik ülistawad Inglismaa wägewust ja hiilgust. Teiste seas leidub ka praegusele ajale nii iseloomustaw embleem rahust, kes põletab sõja tarbeid.

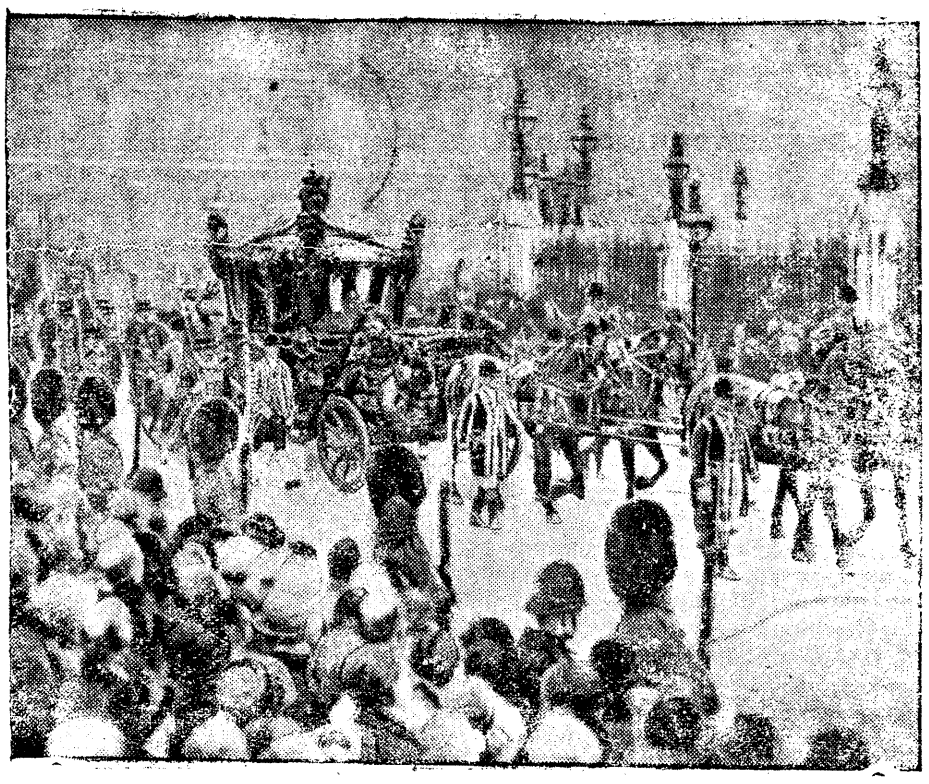
Kaheksa kõrbi hobust, punastes Marokko nahast rakmetes, kaunistatud purpursete siidipaeltega ja kullatud wappidega, rakendatakse kuningliku tõlla ette.

Uhketes pidulikes rakmeis hobused rakendatakse ka kuningliku saatjaskonna wiie landoo ette, ikka kaks paari iga wankri ette. Kaks teenrit astuwad taha seisulauale.

Mõlemile kuningliku tõlla küljele aseluwad kolm teenrit ja kaheksa jalameest sammuwad hobuste juure.

Keset õue ratsutawad kuninglik tallmeister ja tema abi, korraldawad ning juhatawad. Antakse käsk proowi liikumiseks. Wiis landood sõidawad ees, neile järgneb kuldne kuninga tõld, Kümme minutit liiguwad nad ühes suunas, kümme minutit teises suunas, kuna tallmeister tõsisel mõtlikul ilmel jälgib rongikäiku.

Posteljonide kirewad mundrid, tallipoiste ja teenrite särawad liwreed, wärwikõllased daamed, täiswereliste hobuste kindel aste, wanaaegsed wankrid ja imeilus hiilgaw tõld manawad silmi ette pilli minewikust ja panewad unustama nüüdisaja.



Kuningas oma esitustõllas teel parlamendi awamisele.

Kästakse sõita lossi treppi. Peatallipoiss, ratsa esimesel hobusel, juhib sõidukid läbi wärawa ja teise õue, kus ootawad kuningliku kaardiwäe ratsanikud, lossi ette.

Trepi ees ootab nüüd kuninglik tõld majesteetide väljumist. On raske kujutleda, et sama tõld läbistas Londoni uulitsaid juba 170 aastat tagasi. Ta näib nii tuliuuena, nagu oleks ta wast eile toodud töökojast.

Wiimaks tuleb kuningapaar. Majesteedid wõtawad istet ja kuldne tõld liigub pikkamisi wälja õuest.

Brili rahwas peab kõwasti kinni wanust traditsioonest. Saja aasta eest toimus kuninga sõit parlamendi awamisele just sama pidulikult ja tõsiselt kui nüüd.

Inimesed muutuwad, aga kombed jääwad endisteks ja uued pilwed jälgiwad uulitsail kuninglikku rongi samasuguse waimustusega ja hardusega, kui nende esiisad waremalt.

Aride rännang Narwas.

Südalinna kauplused koliwad äärelinna.

Sissetulekud majadest wähenewad

Aride wõi kaupluste asendite poolest pole Narwa linn enam see, mis ta on olnud umbes 700 aastat tagasi. Kõik südalinna tähtsamad ärid on südalinna rajoonist rännanud Peetri platsi ümbrusesse ja tänawale, mis ühendab Peetri platsi raudteejaamaga. See äride suur rändamine on tündinud wiimase 10 aasta jooksul. Waremalt oli suuremate äride wõi Narwa kaubanduse tsentrumiks Suur tänaw, kuhu nüüd on jäänud ainult kaks suuremad kaubamaja, kuna kõik teised suuremad kauplused südalinna rajoonis on kadunud. Selle läbi walitseb päewal südalinna rajoonis waikus ja wäiksest elawust toowad 3–4 kooli õpilase liikumine, kes kasutawad suurt tänawat kooli minemiseks ja tagasi tulemiseks. Samuti on weel Suure tänawasse jäänud õhtune traditsiooniline jalutuskäik, mis pärit endisest Wene ajast selle wahega, et Wene ajal loeti aristokratiliseks jalutada kirikupoolsel kõnniteel ja „plebs" liikus teisel pool kõnniteed, kuna aga nüüd enam seda wahet ei peeta.

Ühenduses äride rändamisega on ka linn wälimuselt palju muutnud. Kes juba 10 aastat Narwat pole külastanud ja nüüd Narwa sõidab, sellele näib Narwa hoopis wõõrana wäljа.

Äride südalinnast lahkumise põhjuseks on see, et südalinna rajoonist on ära kaotatud heinaturg ja linnaturg, mis südalinna pidas elawuses. Osaliseks põhjuseks on ka see, et nüüd piirkiri, tõigest 9 kilomeetrit, kuna waremalt isegi Jaburist (üle 25 kilomeetri) käidi Narwas kaupu ostmas. Kaupluste koondamist Peetri platsi ümbrusse Posti ja Joala tänawasse on esile kutsunud turg Peetri platsil, mis suurenenud kahe südalinna turu likwideerimisel.

Äride rändamise läbi on nüüd südalinna majaomanikud saanud waluse hoobi. Sissetulekud on majadest wähenenud üle 50%, kuna samal ajal uues rajoonis on üürihinnad umbes sama palju tõusnud, kui südalinnas langenud.

„E. Unioni" agent kõrwaldas raha?

15 tunnistajat punase laua ees.

Asjaarutamine lükati edasi.

13. jkp. oli Narwa 1. jaosk rahukohtuniku juures arutusel kinnitusselts „Eesti Unioni" kohaliku agendi Wold Martowsoni süüteoasi. Kaebealust Martowsoni süüdistas kinnitusselts „Eesti Unioni" kohalik peaagent A. Tanne wõõra wara omandamises. Nimelt on kaebealune M. kinnitusseltsi agendina kinniswara omanikelt kinnitusi wastu wõtnud, kellelt saanud kinnitusraha 73,77 krooni suuruses kogusummas 17. isikult.

*

Kohtus selgus, et kaebealune polewat seltsi peaagendile wastawalt andmeid esitanud ja jättis kinnitajatelt wastuwõetud raha Tanne le hoopis edasiandmata. Kuna kinnitajad mitmenädalise ootamise järgi kinnitusseltsilt polise kätte ei saanud hakkasid nad asja ehtsuse juures kõhklema. Pöörati peaagendi poole, kusjuures selgus wõõra wara omandamise fakt. Peaagent Tanne tasus „Eesti Unionile" oma tasksi politsitrahad ja agent M. wõeti wastutusele.

Kohtus nõudis Tanne kaebealuselt, et see talle politsiide rahad ära tasuks ja kohus teda wastavalt karistaks.

Kohtusse on ilmunud 15 tunnistajat.

Kaebealune ei salga, et ta kinnitusrahasid on wastu wõtnud, kuid olewat kõik Tannele edasi andnud. Ainult Arthur Wolbergi käest polewat ta weel kinnitusraha käite saanud. Kuna tunnistaja A. W. kohtusse ei ilmunud, lükkas kohtunik asjaarutamise edasi ja karistas A. W. kohtusse mitteilmumise pärast 10-kroonilise rahatrahwiga.

Pisikiri Waknarwast.

Prasdnikud ja furnutepäew. — Pardisjahid täies hoos. — Peipsi järwe muuli ehitamise tööd kestawad.

Venelaste pudruvoorid kalmistule

Kui kurdetakse, et rahwas Peipsi ääres ja Narwa tegu, kus elawad peamiselt wenelased, nälgiwad, millest tingitakse tõnetooltit oli juttu, siis on kahtlemata selleks suuresti süüdi wenelaste iseloom ja elukorraldus. Wenelased peawad liig palju pühi ja „prasdnikuid". Et nöödu pea nädalat, kus wenelastel ei ole jälle oma pühe, mil tawaliselt läheb lahti suur joomine. Näit. wiimase kolme kuu sees on olnud 3 päewaseid „prasdnikuid" 3—4 korda. Wiimane suurem „prasdnik" oli jälle 6.—8. jkp.

Kõige huwitawamaks kujunes aga kahtlemata laupäew, 7. jkp. pealtwaatajale, sest sel päewal pühitsetti surnute päewa. Hommikul wõeta hakati helistama juba kirikukellasid. Kõige omapärasem on aga see, et kõik wenelased wiiwad omakste haudade peale kaasga riisipuru rosinatega. Kogu päewa liiguwad pudruwoorid surnuaiale: Wenelaste surnuaiad on tõesti korraga äro, ühtki hauda pole üles tehtud kunagi. Nemad ei ehi haudu, waid mäletawad omapäraselt, wiies haudle riisipuru.

* * *

Waknarwa ümbrus on Wiruma suurim pardisjahi koht, mida tagasi on külastanud ka kõrgemad riigitegelased ja kaitsewäelased. Mäletawasti pöördusid suwel meie ministrid j. t. tegelased pardisjahilt tühja kätega tagasi — jaht ei õnnestunud. Paaril wiimasel nädalal aga pardisjaht läinud eriti hoogu ja saak on ka hea. Paljud wanemad heade jahimehed on lasknud kuni 20 parti päewas. Ka Narwast on segelt sõitnud wäja jahimehi, kes rikkaliku saagiga koju tagasi on pööranud.

* * *

Peipsi järwe Narwa-jõe suu kaitseks muuli ehitamine algas energiliselt hilissügisel ja kestab praegu täie jõuga edasi. Jõe süwendamiseks saadud kiwid wõetakse jõekaldalt praamilt maha ja weetakse iga kilomeetri pikkusel hobuseraudteel parwe sisse. Muuli ehitamine kestab seni, kuni lõpeb jõesüwendamine. Muuli ehitamise juures leiab tööd huik hobusemehi. — ng.

Kuulutage „Alutaguse Teatajas".

Otseühenduse rong hilines.

15. nowembril jõudis Narwa otseühenduse rong tunnilise hilinemisega. Rong nr. 6 wäljus Narwast õigel ajal. Otseühenduse rongi hilinemise kutsus wälja Leningradi wastawa rongi liig hiline saabumine. Millest aga see hilinemine tingitud, ei ole teada. Reisijad, kes olid SSSR-i kodanikud, waguni saatjate seletusel jäid Kingiseppa järgmist rongi ootama, et Narwast ei saaks edasisõit katkestatud. Seetõttu ka ei olnud mõtet hommikuse rongiga tühja otseühenduse wagunit edasi Tallinna saata, waid ta jäeti Narwa, kust 16. jkp. päewase otseühenduse rongiga tagasi N. Wenesse läks.

Eesti parimad ping-pongitajad tulewad Narwa.

21. ja 22. now. on wõimalus narwalastel näha Eesti parimaid ping-pongitajaid. Nimelt wõitlewad Narwas n.n. „Astra" kutsel Tallinna N.M.K.Ü. mängijad, kuhu kuuluwad Eesti meister Frants, Westel j. t. Eelmised wõitjad teatawasti läinud aastal Tallinnat külastanud Ungari ilmameister Mõchowitsat ja kuuluwad seega ilma parimate hulka. „Astra" poolt mängiwad Arber, Kabral, Müllbach, Pruun ja Palm. Kui Narwa tahab pealinna wõitu, siis peab tal tahtlemata wõistust õige tõsiselt wõtma.

Skautpoiste grupid tuletõrjeseltside juure.

Päästetöödel tuletõrjujaid awitama.

Narwa skautide malewal on praegu kohaliste tuletõrjeseltsidega läbirääkimised käimas selle üle, et kõigi tuletõrjeseltside juure saaks asutatud skaudipoiste grupid. Poisid oleksid tuleõnnetuste ajal tuletõrjujatel päästetöödel abiks. Suuremad poisid aitaksid kohe tulekustutustöö juures, kuna aga nooremad (15—12 a. wanused) peaksid rahwahulgas korda.

Narwa linna wabatahtlik tuletõrjeühing on juba põhimõttelise nõusoleku annud skaudigrupi loomiseks sama ühingu juure, kus ongi kuuldawasti selle kohased eeltööd käimas. Teiste tuletõrjeühingute juure asutatakse grupid hiljem, siis kui linna wabatahtliku tuletõrjeseltsi juures juba esimene koondis töötab. Skaudid kuuluwad üksikute seltside juure rajooni järele, et sel moel oleks kergem häire korral kokku tulla.

Uue tee ehtamine Narwa ja Narwa-Jõesuu wahele algas.

Uue teise klassi tee ehitamine Narwa ja Narwa-Jõesuu wahele on juba alanud. Uue tee ehitamine sünnib Wiru maawalitsuse, Narwa-Jõesuu alewi ja Narwa linnawalitsuse poolt, kusjuures suurem osa tee ehitamist lasub Wiru maawalitsuse õlgadel.

Uiakate wägiteod.

Läinud mele leha weergudel oli jutt uiakate „wägiteost", kes hiliskõhtutel jõgawad linna kõdawamatel tänawatel äride witrliniid täis. Nüüd on uiakad isegi nii kaugele läinud, et kleebiwad solitõäride akendele paberilipakaid kompromiteeriwate pealkirjadega. Pühapäewa warahommikul nägid waraseid jalutajad Joala tänawal asuwa „Uniwersaali" waateaknal siiski pealkirjaga „pankrott." Kes uiakusega hakkama sai, ei teata.

— —

3-as kunstinäitus.

Jooni Narwa kunstnike sügisparaadilt.

Kunstinäitust wõib olla mitmelaadselt: kas üksiku kunstniku toodangu esitamine teatud kunstnike koondise, rühmituse, näitus wõi kogu kunstnikkonna loomingu paraad. Selline kunstnikkonna paraad on praegu Tallinnas kujut. kunsti sihtkapitali waltsiuse näitusel, mis tahab olla eesti kujutawa kunsti igaaastane tõus wõi mõõn. Kuiwõrd sihtkapitali näitus taoteldud sihti saawutab, selle kohta on rohkesti lahkuminewaid arwamusi ja kahtlemata põhjendatult. Kõigepealt jury ebamäärane tegewus paraadtöödе waltkul, mis on kohati lausa asjatundmatu, on tekitanud kunstnikkonnas lokaldast pahameelt ja on aset leidnud skandaale, mis sihtkapitaliwal. halba warju heidawad ning ühtlasi tõlkustawalt mõjuwad kunstnikkonnale.

Prowintsi kunstikoondised peaks õigupoolest olema wabad selliseist intriigest tingitud wahejuhtumeist. Siin pole nii lokaalatusliike kunstiparaade on wõimalik organiseerida ja seepärast juhtelliselt on wähem wõimalusi kunstiskandaalide tekkimiseks. Teiseks siin puuduwad mitmesuguseid erinewate kunstiwoolude fanaatilised jälgendajad, mis häwitab kunsti käsitlusest tingitud wastolude esile kerkimise wõimaluse.

Siiski aga ei ole seda puudetud.

Jätkuwa Narwa kunstiühingu 3 da kunsti sügisnäituse awamine ei teostunud sünnitusraludeta. See on seda imelikum, et antud juhtumil olid eriti ise oma tööde paradeerimiswäärtuse kindlaksmääajad, loobudes igaaastasest traditsioonist — jury'st. Kunstnike konflikt ähwardas isegi kujuneda ministeeriumiseks sihtkapitali kunstiskandaaliks, sest üks esineja ähwardas Johanson Albergiaadi eeskujul oma tööd näituse awamispäewa eelõhtul näituselt ära wiia! Wast pikemate „diplomaatilise" läbirääkimiste tulemusena saadi kriitilisest momendist üle ja konflikt lahendus siiski waikselt.

Igatahes õnneks meie lokaalsele kunstnikkonnale.

*

Eriliselt silmapaistwaid ja kunstilüpsetid meisterteoseid 3. sügisnäitus ei paku, wõi peremal juhtumil on neile lähenewaid wäga wõhe, samuti wähe, nagu on meie rahwa noores waimulises elus weel üldse wähe küpset waimuwiljo, küpset eladamõistmist, küpset ilme kujunemist, küpset stiili.

Üldiselt wõiks suurem osa teoseid käsitluse iseloomult, koloriidilt ja joonte ilmes ei küündi üle keskpärasuse; paistis mõni erand. Üldkokkuwõttes aga siiski on märgata näituse tasemi tunduwat paremust eelmisest aastast. Samuti wõib täheldada rõõmustawa selgana mõne esineja terwikliku loomingu kunstilist ja ka tehnilist arengut eeskätt wärwide käsitlemises, wõrreldes waremate esinemistega ning mõneski lõuendis wõib leida maalemiswäärsust. Ses suunas arengu jatkudes ei ole wõimatu 3 dal sügisnäitusel esinejaist mõne kunstniku kerkimine, kes wõib edukalt wallutada isegi Pariisi „sügissalongi" wõi „Au Sacre du Printemps" kunstigallerii. On tiana pääsnud ensemble arengu kaudu omal ajal Wiiralt, Adamson, Teder, Kalmus ja teisedki, miks ei wõi siis praeguste eelduste juures sama tõusu teha mõni neist wiiest. (Mõni seepärast, et pole igakord hää olla „ennuskaja" ja wiiest seepärast, et prl. Wilma Hermanni arengu wõimalused wõiwad ilmeneda wast aasta wõi paari pärast.)

Oleti soodsate aineliste wõimaluste awanemise puhul mõni neist ongi juba küps Pariisile, eriti nüüd, kus seal sels kunstiringes on suured rühmade lipukirjad kadunud ja pole enam kõrgeid waheselnu kubismi, unsrealismi ning kõiksugu muude mõeldawate kunstiwoolude ja koolide wahel. Maalingu wäärtust ei katsuta enam tõsta wõi alandada kooliga, millesse kunstnik kuulub waid oskusega, loomingu andekuse ja tehnikaga. Selline lepitlus aga loob soodsa pinna debüteerimiseks. Eat kahtlemata nõuab see julgust. Loowalt wahmulit wõib aga julgust loota.

*

3 dal sügisnäitusel esinejaist.

Aleks. Jiisn on esitatud wõrdlemisi tugewasti. Eriti maastikus ja ka akwarellis. Esimeses wärwide taipamine ja sulatamine on domineeriw kogu näitusel. Siis on Jiisn weel wahanenud kadunud Werberi kolereeringu mõjudest, mis waremaili esinemisil sageli warjasid ta lopsakat omapära. Tarwitseb waid pilt fikseerida ta „Kuurid"-ele (nr. 3), et ses weenduda. Julge pintslitöös ja samawäärne wärwidekombinatsioon ilmeneb ka „Sügises" ja „Suur-saare motiiwis". Jiisn ei armasta suurt pindalo, ent seda tugewam on ta ulatuselt wähtsemal lõuendil. See aga nõuab peent wilmistelu ja terawat kunstiwaistu. Jiisnil neid mõlemaid on. Tunda annab end wahest siiski kooli puudus. Akwarellis see langeb aga ära ja siin loob ta juba ettamatult elawa teose (Ingeri motiiw" ja 4. Peetri tän. nr. 11 ja 12).

Aleksander Normak walmistab meeldiwa üllatuse „Park sügisel" ja „Õhtu'ga". Mõlemad on koloriidilt elurõõmsad ja optimismi õhendawad. „Õhtu" pälleskülastus eriti suudab haarata oma walguse ja werju effektidega ning julge kollasega. Joonististega Normak asetseb peaaegu endisel tasemil, siiski aga „Torm" (17) ja „Kaluri onu" (19) kõõstawad tugewat poeetilist arengut.

Kunstiloomingu peab olema kunstniku hinge, tõemiste elamuste tundelikkuse saawutis. Siis suudab ta mõjule pääseda. Normak oma wastseemais õlimaalinguis ei ole küll esitanud kunstniku hinge, tõemuste tundelikkuse saawutis. Siis suudab ta mõjule pääseda. Normak oma wastseemais õlimaalinguis ei ole küll esitanud kunstniku hinge nõanstide tipploomingut, ent siiski tendentsi sellesse.

Wold. Pelli maalinguis ilmeneb osalt weel kaidegi naiwseid käsitluswiise. Eriti seda „Supelrannas" ja „Linn talwel". Wilmases wärwid on küll ka walguskülluses, ent wahest liig heledad, kontrastsed. Wa'ge, roosa, roheline, kollane — järsult ja terawalt üleminnes mõjuwad nagu poolikult, kawandlikult. Et aga Peil õits wõib hiadki loota, seks jatkub „Riigi fillast", mis on endast küll tänulik aine, ja — individuaalse erawaatusena — „Wana pargi wärawast". Wilmases lopsakas koloriit on juba tasakaalu wiidud.

— —

Eelteade.

Lähemal ajal lastakse müügile Eesti Punase Risti loteriipiletid. Loterii on 5 klassiline. Peavõit 1.000.000 senti. Loterii ülejääk läheb Seltsi kopsuhaigete sanatooriumi laiendamiseks ja täiendamiseks.

Tellige Eesti Punase Risti loteriitähti.

Aaderess: Tallinn, Niguliste tän. 12 — 6. Telef. 451-59. Punase Risti loteriitoimkond.

„Narwa krahw" erepunases rüüs.

Kuidas killustati Narwa kiutööliste ühing.

Sotsid haarasid töölisi lõa otsa.

Narwas on kolm suuremat tekstiiltööstust, kus kokku töötab kuni wiistuhat töölist. Tööliste seletuste järgi ametiühinguliselt organiseerimatius on end teawalt tunda annud. Ametiühingu järgi tunti wajadust, kuid ei osatud midagi ära teha.

Narwas oli olemas küll Tallinna Waksali puestee kiutööliste ühingu osakond, kuid see, nagu kildab üks pealinna leht, ei konnud mingisugust ametiühingu iseloomu.

Sama lehe teatel wiimase poole aasta jooksul see „osakond" oli muutunud otsekohesels prowokatsioonipesaks. Ta oli kõigsugu õnnelõtide pelgupaigaks, kes ühingu käesolewa aasta esimesel poolel lõpulikult surma wiisid.

Tekkis wajadus uuesliise tekstiilitööliste ametiühingu järgi, mis seisaks wankumatult rahwuswaheliselt kindlaksmääratud ametiühinguliste põhimõtete aluisel.

Narwa aktiiwsemad tegelased asusid tööle ja nüüd olewat asi nii kaugel, et Narwa tekstiili tööliste ametiühingu põhikiri on registreerimisel ja selle kinnitamisel wõib uus ametiühing asuda tööle.

*

Narwa kiutööliste osakonnas lewinenud lahkumistöö, nagu mõned töölised teawad rääkida, käesolewa aasta esimesel poolel.

Asutt suure õhinaga ühingu osakonnast wälja lööma „paendlasi.„ Wiimaste all mõeldi aga neid wäheseid töölisi, kes weel olid kuidagi ühingusse peatama jäänud. Praegu iga kuu korraldati juhatuse ümberwalimisi, sest ikka olid jälle ilmsiks tulnud „paandlased."

Ja nii kestsid need juhatuse ümberwalimised kuni käesolewa aasta esimese poolen, mil Narwas äkki esile kerkis uus suurus, ei keegi muu kui tuntud majaomanik ja ärimees L. Mitt, eht nagu Narwa töölised teda nimetawad: „Narwa krahw." Ühel õhtul tunnil oli Mitt on ale selga tõmmanud erepunase rüü ja asus korraldama koosolekuid, kus esines otseprowokatsioonilisi tõndege.

Et lähnud kuigi kaua, kui Mitt ühes teise Narwas tuntud majaomanikuga Klementiga ja Pauligga sokutatigi kiutööliste ühingu eteotsa.

Mitt ja ta kamba otsekohesels ülesandeks oligi ühingu lõpulik lagastamine.

Kui liikmed olid üh'ngust wiimseni põgenenud, korraldanud Mitt oma kambega weel wiimse wõidujoomingu ja kadus kaasiastega jäljetult. Mitu kuud olt „Narwa krahw" kadunud just kui tina tuhka. Nüüd on ta aga jällegi kerkinud filmapiirile, sest tunda olla jällegi saagiõhna.

*

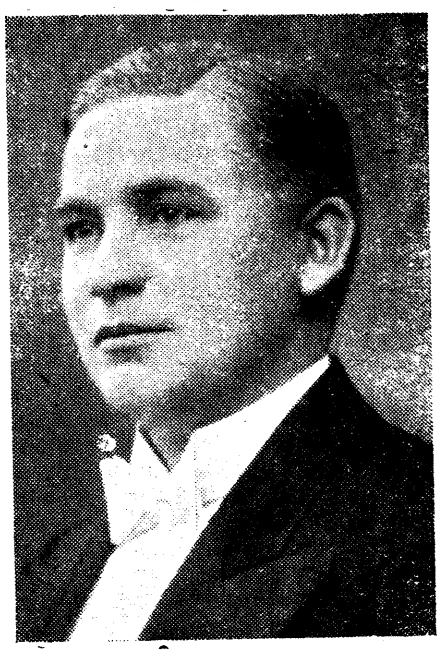
Nagu täiendawalt kuuleme, ses uues, registreerimisi olewas Narwa tekstiilitööliste ametiühingus figureeriwad ninameestena sotsid.

Nii!

Näib, kui kauaks töölised sotsidegi kahekeelseid lubadusi usuwad!

Eesti Caruso esineb Narwas.

Milly Nõmtaki wiimane esinemine operetis „Ilusaim naistest'



Tulewane Eesti Caruso, Martin Taras, esineb 25. nowembril Narwa teatris.

Laupäewal, 21. nowembril tuleb Narwa teatris rahwaetendusena „Poliitika", milles esineb Truude osas esimest ja wiimast korda M. Nõmtak.

Pühapäewal, 22. nowembril operett „Ilusaim naistest" Milly Nõmtaki kaastegewusel. M. Nõmtak esineb peaosas, mängides würstinna Alici. Pühapäewane esinemine on ka wiimane, sest esmaspäewal sõidab prl. Nõmtak Narwast jäädawalt ära.

Teine operett „Ilusaim naistest" on oma sisu ja muusika poolest wastaw meie praegusele elule ja publiku nõuetele. Kiire tempo, tants, nali ja laul, ning tüüpide rohkus tulewad meele läbiöönud „Dolly'd" ja „Meedi'd".

„Ilusaim naistest" tegelased: würstid, würstinnad, boheemlased, näitlejad, tantsugirlid, mustlased ja endiseid wõimukandjad. Pääsede eelmüük awatud. Samal päewal kella 3½ wiimast korda „Põrunud aru õnnistus". Kolmapäwal, 25. nowembril kell 8 õhtul Eesti tenorilaulja, tulewase Eesti Caruso-Martin Tarase kontsert. Tema esinemise puhul kirjutab muusikaarwustaja Richard Otto Günther: „Woolaw kauniskõla tuli siin kuuldawale nii wõidukalt, et peaaegu wõis unustada weel täiesti koolitamatu hääled puudused. Ka häälelise andumusega lauldud eesti rahwalaulud awaldasid tugewat mõju. Kuna lauljal peale selle on omane erakorraline muusikaline meel, siis on täiesti wäljaspool küsimust, et wõib saawutada wäga palju."

Martin Taras on praegu 33. eluaastas ja tohib loota, et praegu ta iseloom on seda kindlustatum igasuguste tõkestuste wastu.

Pääsete eelmüük kontserdile awatud. Teatribüro.

Käitiswanemate walimine Narwas ja Alutagusel.

Wirumaal käitiswanemad osalt weel walimata.

Walimiste üldpilt tööinspektori walgustusel.

Riigikogu poolt wastuwõetud käitiste seadus, mis jõusse astus 1. okt. käesolewal aastal, teeb fundusliku suuremate wabrikute nüg tehaste omanikel, kus töötawate tööliste hulk küünib seaduse poolt ettenähtud normini — walida käitiswanemate nõukogu, kelle ülesanne on tööliste huwide kaitsmine.

Mil määral edeneb käitiswanemate walimine Narwas ja Wiru maakonnas asuwates wabrikutes ja kaewandustes, laseme kõnelda ühel tuginedes tööinspektorilt saadud andmetele.

* * *

Käitiswanemate walimine wiidi läbi esimesena Wirumaal Kuiruse riidikus põlewkiwi kaewanduses, kus töötab 793 walimisõiguslist kodanikku. Walimistest wõtiis osa 330 töölist, kes walisid 4 käitiswanemat ja 4 asemikku. Kohtla-Järwe põlewkiwikaewanduses aset leidnud käitiswanemate walimise lõpptagajärgede kohta pole tööinspektorile andmeid kinnitamiseks esitatud, mille tõttu puudub ka nimetatud ettewõttest üldpilt.

Küttejõus oli kandidaatide ülesseadmine 17. now. Kunas lõpulik walimine läbiwiiakse on raske kindlaks teha. Ka puuduwad praegu andmed niihästi Eesti Kiwiõli kaewanduse, inglaste õlitööstuse, Port-Kunda tsementwabriku ja Rakweres asuwate wabrikute kohta. Nimetatud ettewõtetes jõuab walimine kandidaatide ülesseadmiseks nowembrikuu jooksul.

Mis puutub kohalikkudesse ettewõtetesse, siis peale a.-s. „Wilia" on teised kolm suuremat tekstiili-tööstust käitiswanemate walimised läbi wiinud. Krenholmi wabrikud, kus 2025 häälelõigusliist töölist töötab, wõttis walimistest osa 1709 inimest. Walitii 9 käitiswanemat ja 9 asemikku. Narwa linawabrikus käis walimas 1295 töölist, kus walitii 8 käitiswanemat ja wastaw arw asemikke. Kalewiwabrikus wõttis walimistest osa 89% töölste üldarwust, kes walisid 4 käitiswanemat ja 4 asemikku. A.-S. „Willas" on eelööd walimisteks käimas. Walimine jõuab 23. ja 24. nowembril.

Kuna maal paljud tegewuseta lauawabrikud alles talwe tulekuga tööle hakkawad, siis ollakse ka seal walimised läbi ühel alusel nende ettewõtetega, kus juba walimised on läbi.

Tööinspektorile pole siiani proteste esitatud ebaseaduslikult walitud isikute kohta kes käitiswanemate nimekirjas figureeriwad.

N.-Wene rong katkes piiril.

Nõuk. — Wenemaa üleanderong, mis koosnes üheist reisi-, üheist posti- ja ametwagunist jõudis 18. sfp. kl. 9.30 õht. piirile. Seal teostati N.-Wene poolt kontrolli, mistõttu rong peatus.

Nõugi uuesti liikuma hakates, katkes ühel wagunil haak. Seda märgati ja parenduse järgi jõudis rong Narwa 10 minutilise hilinemisega.

Skautidele oma kino.

Neljapäewast alates hakkab Narwa skautide malewa juures töötama oma kino. Eßalgselt korralt alates kinoetendusi üks kord nädalas, kuid hiljem on kawatsusel kinopäewi suurendada. Malewal oli filmiaparat juba ammugi olemas, kuid polnud wõimalik filme demonstreerida, sest nende saamine oli seotud raskustega. Nüüd on aga saawutatud filmide laenutamiseks mõningaid hõlbustusi.

Ka töötoad „lonkawad".

Kreenholmi wabriku töötoad töötawad nüüd Senise 4 päewa asemel 3 päewa nädalas. Tööpäewate arwu wähendamine on tingitud wabrikute osalisest käigust. Et Kreenholmi wabrikutel, wähemalt lähemas tulewikus, igasugused wäljawaated puuduwad töö korralikuks jaluleseadmiseks, siis enne jõulut mingit muudatust ette ei wõeta.

Tänuawaldus.

Narwa Aleksandri kiriku kogudusemajas 15 nowembril s. a. korraldatud loterii-ballegrii andis puhaskasusid (korjanduslehtede tulu ühes arwatud) 81058 senti.

Kõigile tegelastile, toetajaile ja annetajaile, eriti aga Kreenholmi wabrikuwalitsusele, „Puhi ja Poegade" ärile, Narwa majaomanike pabgale, Narwa ühispangale ja hr. wabrigant Tiitsole — awaldada südamelikku tänu loeb oma meeldiwaks kohuseks

Narwa Aleksandri kogud. juhatus.

Narwa, 18 now. 31. a.

Laudade näitus Naisseltsis

Narwa Naisselts korraldab pühapäewal, 22. nowembril s. a. oma ruumes (Suur tän. 12) toitudega kaetud laudade näituse. Naisseltsis näete Teie kui lihtsa ainetega wõib maitserikkalt katta pulma-, pidu ja kodused lauad. Näitus kestab ainult üks päew kella 10—7 p. l.

27. nowembril algawad Naisseltsis kuulsa tantsuõpetaja J. Nõmmiku juhatusel tantsukursused, kawas: rumba, tango ja teised uuemad tantsud.

Juhatus.

Majaperemehed ja jalgteed

Kelle ehitada on jalgteed Tallinna maanteel?

Majaomanike nõupidamine 6. alg. ruumes.

18. now. õhtul oli Tallinna maanteel nr. 30 (end. 6. algk. ruumes) Tallinna maantee-äärsete majaomanikkude koosolek. Päewakorras oli ainuke punkt jalgteede ehitamise küsimus. Läbirääkimise tulemus oli see, et majaperemehed, kes linnarentnikud, ei arwa õigeks, et neid jalgteid tegema sunnitakse.

Et linnawalitsuse liikmeid kohal ei olnud (oli linna arhitekt ja maamõõtja ainult), siis jäi küsimus, kelle ehitada jalgteed tuleks, linna wolikogu otsustada. Arhitekt teatas, et juba tulewal, nädalal eelööd hädaabikorras ettewõetakse; seks ajaks peawad aiad ja puud, mis plaanitsetud jalgteede ette, mahawõetama, millega ka koosolijad täiesti nõustusid.

—

Male.

Nädala ülewaate.

N.E.M.S.-i meisterturniir on juba lõppstaadiumi jõudmas. Wiimases woorus lõpetati ainult paar partiid: O. Mauer wõitis Matiesent ja Esenson — Scheeli, kuna Saarekese ja Moikowi waheline partii jäi pooleli.

Linna paremusjärjekorraturniir esimeses woorus on lõpetatud kõik partiid järgmiste tagajärgedega: Rumjantsew 1 — Mankow 0, Saarekse 1 — Bick 0, Resew 1 — Jääger 0 ja Scheel 1 — Juhnowski 0. Järgmises woorus kohtawad wõitjad omawahel, samuti ka kaotajad. Kõige suuremat aega wajas Resewi ja Jägeri waheline partii, lõppedes päraft 10 tunnilist kestwust eelmise wõiduga. Arwatawasti jääb nimetatud partii kogu turniiri rekordiliseks saawutiseks.

Partii nr. 1.

Mängitud N.E.M.S.-i meisterturniiril 9. now. 1931. a.

Walged: R. Pruun.

Mustad: O. Mauer.

Inregulaarne awang.

1. Rf 3, Rb 8—c 6,2. C 2—c 4, e 7—e 6, 3. b 2—b 3, Rg 8—f 6, 4. g 2—g 3, d 7—d 5, 5. Of 1—g 2, of 8—e 7,6, cc 1—b 2, 0—0, 7. 0—0, d 2—d 4, 1) 8. Rb 1—a 3, a 6 9. Rf 3—g 5, Rf 6—h 5,10. Rg—5—h 3 e 7—e 5 11. e 2—e3, g 7—g 6, 12. f 2—f 4 2) oe 7—e 5 13. Ld 1—e 2, e 5—e 4. 13) 14 Rh 3—f 2, d 4—d 3, 15. Le 2—d 1, f 7—f 5, 16. g 2—g 4, Rh 5—g 7, 17. g:f, g:f, 18. Kg 1—h 1, Ld 8—e 7, 19. Ra 3—ü 1, Rc 6—b 4, 20. Rb 1—c 3, Rb4—c 2, 21. Rc 3—d 5, Le 7—f 7, 22. Rd 5—f 6 Kg 8—h 8, 23. Rf 6—h 5, Kf 9—g 8, 24. Rh 5:g 7, Wg 8:g 7. 25. 0:g 7, L: g 7, 25. Wa 1—b 1, 0:e 3! 27. d 2:e 3 ?? 28. Re 3 4) Walge alistus.

Märkused:

Walged waliwad modernse awangu, et alata positsioonilist mängu, teades raskust muil tingimusil wõitlemiseks metsiku ataagi wastu, kuid see ei päästa.

Selle käiguga jääb ettur e 3 nõrgaks, saades edaspidi walgelle „kirstunaelaks". Järgnew wastase käik on lõögiis selle naela pea pihta. Mustad mõistawad nõrkust kasutada.

2 Ei tohi muidugi mitte kumbagi etturit liiüa. Walgete senter on läbimurtud, nende laagris walged ruudud on wäga nõrgad, mille abil wastasjõudude sisetungimisega weel rohkem inimeeritakse juba seni wäikse liikuwusega uäge.

3) Walge alistus, sest et matt wõi lipukaotus on paratamatu. Ka tekst: käiguta oli walgete seis lootusetu, waatamata kwaliteedi illekaalu: näit. 27. Rf 2—h 3, oc 8—e 6 järgnewa ähwardusega Wa—g 8.

Majanduskriisi põhjused.

N. Köstneri loeng 'Ilmarises'.

Narwa Rahwaülikool korralduse oli läinud pühapäewal Narwa Eestii Seltsi „Ilmarise" saalis korraldatud erakorraline loeng, millest elawalt osa wõetii. Kuukajaskonna hulgas oli terwe Narwa majanduse ringkond linnapeaga eesotsas.

Loenguga esines tuntud majandusteadlane N. Köstner, kes kaunis põhjalikult ja piltlikult walgustas kuulajaskonda maailma majanduskriisi põhjustest ja rahandusolukorrast.

Kapitalistlikus riigikorras nähtub kriis siis, kui majanduslik areng jõuab wõi hakkab tagurpidi minema. Praegu oleme kriisi ajajärgus. Teraw kriisi ajajärk kestab harilikult 1—1½ aastani ja ta kordub 10—11 aasta tagant kaunis järjekindlalt. Eriwiimane kriis oli 1920—1921 a., millest 10 aastat möödunud. Kriisil on omad head ja wead. Kriisi ajal korraldatakse halwad tööstused ja samal ajal on ka surmale pühendatud tööstuste löök walus. Läheb kaua aega enne kui lahtilastud töölised leiawad tööd teistel aladel.

Kriisi põhjuste kohta on olemas lahkuminewaid arwamisi. Ühed arwawad, et selleks on süüdi kinnine Wenemaa, teised jälle penewad süükoorma kullale, nagu oleks kullatoodang wõitleseks jäänud. Kinnine Wenemaa ja kuld ei saa aga kriisi põhjustels olla. Lahtine Wenemaa oleks wõinud kriisi weelgi suurendada, sest Wenemaal ei ole tõusnud terawilja wäljawedu, waid langenud. Wenemaast on lahti löönud elda piirilille, kuhu suured wabrikulinnad on wõinud rohkem masinaid mahutada kui see oleks aset leidnud lahtise Wenemaa ajal. Samuti ei ole ka kuld kriisi põhjuseks. Kuld on roha tate ja kullatoodang aastas on peaaegu endine — 600 tonni. Seega tuleb kriisi põhjuseid mujalt otsida.

Kriisi põhjused hakkawad kerkima esile selle juures, et iga riik püüab palju rohkem wälja- kui tiisewedaja. Teeb suur wõistlus. Paljude kaupade müük läheb alla oma hinna. Maailma turul on praegu keiwahind 3 korda odawam kui mell. Kunstlikud hindade hoidmised pole tagajärgi annud. Kanadas püüti kunstlikult nisu hinda tõsta mwähem normaal kõrguses hoida. Kopera'iwi poolt ostetii määratu suurel arwul nisu üles ja farmeritele maksetii kõrgemat hinda (esialgu 2 ja hiljem 1 dollar bushelt eest) kui see oli maailma turul, selle tagajärjel suurenes külwipind ja kaewatii terawilja tagawarad ning krahh muutus möödapääsematuks. Praegu maksab bushel ainult 40 senti. Samuti on lugu olnud kunstsiidi-, kohwi-, suhkru- ja gummitööstusega. Kunstlik hinnahoidmine ainult pikendab kriisi.

Uued paberossid

„Kolumbus"

25 tükki 25 senti.

Paberossid „KOLUMBUS" on walmistatud 1930. a. lõikuse lõunamaade tubakate hästi õnnestunud segust.

A.-S. „Sirena".

Ping-pongi wõistlused.

Laupäewal peetakse „Astra" wõimlas Tallinn-Narwa linnadewõistlust pingpongis. Narwa poolt esinewad Wiru meister R. Aiber, J. Kabral ja Müllbach, Tallinna meeskonna koosseis pole weel teada, kuid Freniist ja Weeteli kaasawõistlemine on ikkagi kindel. Laupäewal on wõistluste algus kell 5 p. l. Pühapäewal kell 12 päewal korraldab n. ü. „Astra" samas ruumes Narwa lahtiseid ping-pongi meistriwõistlusi.

Kuidas on wõimalik ühe loteriipiletiga 105 korda wõita

— Seda wõib igaüks näha **26 nowembril s. a.** ÜENÜ loterii loosimisel

Rutake kupongide ära saatmisega, sest muidu kaotate 104 wõidu wõimalust.

Tänapäewa liiklemishädaohtudest.

Ainetel J. Tiisfeldt.

Autode juunanäitajatest.

Autode juunanäitaja hädatarwilikust ja otstarbekohasust peab tunnustama elawamais liiklemiskohtades (ristteedel, tänawa nurkadel platsidel jne.) erilt ega ööjel. Juht käsi ei juuda kaugelt seda otstarwet täita. Tänawate ristlemisel, kus paremale wõi wasakule joowitakse sõita, pole kaugeltki see paras koht, kus üks wõi teine käsi peab tegema juuna näitamise liigutust. Sest just sin lähewad juhil mõlemad käed jõuwankri juhtimiseks hädasti tarwis. Peab ju sel silmapilgul tähelepanu sõiduki juhtimisele pühendama, kartlikult weel signaali andma, parajasti käiku wahetama wõi kogunt tõmbama käsipidurit. Nende tegewuste lorteluga on juhil mõlema käejaoks tegemist küllaldaselt, nii et igasugune käte kasutamine liikumise hädaohutuse mõttes pole just soowitaw. Tarwitades juunanäitajat, on juhil ennе ristteele jõudmist küllaldaselt aega selleks, et näitajat seada, nii et ristee kohal end tätelikult wankrijuhtimisele pühendada wõib. Juunanäitaja soodustab suuresti liikumise juhtimist. Tema tarwitamisega ei näe ainuütsi teine sõiduk kawatsetawat sõidujuuna, waid ka liikumist juhtiwal politseinikul kergem atakse sellega tööd. Ka jalakäija wõib ristteel rahulikelt üle tänawa sammuda, kui ta lähtnewa jõuwankri juunanäitajat näeb. Juunanäitaja kisendab wastuwaidlemata nii sõitjatle kui jalakäijatle hädaohtuse tunde.

Kokkuwõttes on sent makswad korraldused, mille järgi sõidukite juhid juuna muutmisel (heli) signaale andma peawad, olnud teatud määral otstarbekohased. Liiklemise hädaohtude wiimistlemiseks on aga soowitaw, et jõuwankritele tehtaks juunanäitajate muretsemine sunduslikuks. Soowitawamateks on osutunud juunanäitajad, mis asuwad sõiduki kummalgi pool küljes umbes juhi õla kõrgusel, ilmuwad nähtawale tarwituse korral eraldudes sõidukt küljest ja on nähtawad nii ette kui taha poole. Wasakpoolne osut näitab sõiduki wasakus juunas pööramist, kuna parempoolne sama tegewust parempoolses juunas. Pimedas peawad osutid ilmingimata walgustatud. Loomulikult peab osutite konstrüktsion wõimaldama kergelt kättesaadawat tegewusepanemist ja nii, et selle all liikumise juhtimine ei kannataks.

Autojuhtide kriminaalwastutusest.

Autoliikumise halb külg seisab selles, et õnnetuste arw, mis on ühendatud selle liikumisega, kaswab alatasa; tänawliikumise õnnetuste kroonika märgib terwed read autoõnnetusi linnades, alewites ja maal. See tekitab tarwituse kontrolliba nende ablnõude tarwituselewõtmist, mis meil on kästtamisel ühelt poolt sarnaste määrnähete äraholdmiseks, teiselt poolt aga — neist tekitda wõtwate tagajärgedega kõrwaldamiseks (juhtimislubade äratõmbimine, rahatrahwid kinnipidamis-karistused jne.)

Õnnetuste endi äraholdmise mõttes omawad esmajärgulise tähtsuse muidugi administratiiwsed ablnõud. Nii pea kõikides maades wastawad omawalitsusasutised, politseiwõimud jne. kirjutawad ette, kuidas tuleb liikuda jõuwankritega, missuguse, kiirusega kohib liikuda jne.) ühe sõnaga sundmäärused oma paeduwuse poolest peawad kohalduma aja nõuetele, kuna seadusandlised ablnõud oma wäljatõõtamise ja wäljaandmise keerulisuse tõttu jääwad ajaliselt tunduwalt maha uelst nõuetest, mida nelle esitab elu. On selge, et mehhaanilised sõiduwahendid oma iseäralisuse tõttu nõuawad palju erilist ja mõjuwalt ablnõusid nende poolt tekitatud mitte õigusepärastele huwiderikkumistele wastuseks. Ei saa salata, et liikumise õnnetuste tekitajatels on wäga tihti autojuhid. Need, kes on jälginud autode liikumist, kes on lugenud politseiprotokolle ja süwenenud wastawatesse kohtuprotsessidesse, teawad wäga hästi, et paljud autojuhid ja sõitjad tänawalt ja maantelt peawad mingisuguseks wõidusõidumeeks, kus wõib arendada maksimaalset sõidukiirust, selleks, et hiljem tuttawatele kildelda, et on sõidetud maha nii pikt distants mingisuguse lühikese aja jooksul ning tunnikiirus on kohati ulatanud isegi nii mitmelümnele kilomeetrile. Ei hoolita oma ega ka teiste, tänawatarwitajate elust, terwisest ja waranduset. Juhtunud õnnetuste puhul tuleb süüdlasel muidugi kanda kahjud kui ka see ei leia iga kord teostamist— palgatud autojuhilt pole mõtet wõtta, autoomanik, kui ta ise ei juhi, kahju eest ei wastuta. Selsel juhul kulgi kahjukannataja saaks raha wigastuste rawimise kulude katteks, hukkunud weolooma määrtuse jne., kuid kõik kahjusid ei saa tasuda ometi mitte rahaga, ei saa lombakut teha kõndijaks, surnuksaetut ei saa äratada ellu olgugi, et üksikutel juhtudel kaduuu perekonnale ülalpidamise raha wälja mõistetakse.

Ülaltoodust selgub, et autojuhi wastutus eitewaatamatuse tõttu omab kõrwalise isiku (resp. kahjukannataja) suhtes märksa intensiiwsema kardetawuse kui näiteks tawalise sõiduwoorimehe samasisuline määrtegu. Tähendatud eriline kardetawus kriminaalõigusliku sest selsukohast mõjutab autojuht süüteo wälist külge, mis loob eeldust nim. süüteole kõrgema sanktsiooni (karistusmäära) nõudmist. Selles suunas ongi tänapäewa kriminaalseadusandlus hakanud sündmust, mis autodega ettewaatamatut sõitu käsitawad, kwalifitseerima kui endiselt kõrgematesse karistusmäärade liikidesse kuuluwaid.

Näiteks joobnult sõitu ilmunud autojuht ei wastutaks üksnes mitte nagu hartlik surelik ainult joobnud oleku awalikku kohta ilmumises, missugune süütegu ähwardab rahu head korda ja julgeolekut, waid ka weel selle eest, et oma elukutse iseäralisuse (wastutusrikkus inimelude suhtes) tõttu tema joobnud olek osutub alati ja iseäranis kardetawaks lähedal olijatele. Meil maksew seadus awald. R. T. 30 — 1929. a. nr. 218, annab õiguse administratiiwasutistele wõtta ära isikuid, kes ei suuda juhtida nõuetekohaselt ja julgeolekut kindlustawalt autot, nelle warem wäljaantud juhtimiseload. Säärast puhtpolitseilist obinõu tuleb praegusel ajajärgul teatud määral edespidiste õnnetu juhtumiste äraholdmiseks küllalt otstarbekohaseks pidada. Walmiwa uue liiklemis- ja jõuwankrite seaduse eelnõu näeb ette ikkikkude karistusmäärade normi tõstmist rängematel juhtumistel kuni 8 kuud wangistust.

Nii osutub, et praegused järelwalwe asutised: omawalitsus ja politsei ei saa mööda minna karistamise meetodist, sest seni kaua, kui inimestes on waikisemas teatud nõrkused, jääb see süsteem igawesti püsima ükskõik mis kujul ja näol.

Kiriklik teade.

Jisaku kirik. Pühap., 22 now. Surnute mälestuspühe. Laululehed. Teenib kog. õpetaja. Samal päewal kell. 12.30 p. Jisaku muusika — kirjandusseltsi saalis koguse loteriil-allegrii. Loteriil ajal kontsert Laulab Narwa teaatri laulja hra Muurmetsä. Pääs loteriile maksuta. Juhatus palub liigete arwukat osawõttu.



Lord Kylsant
Endine „Royal Mail'i Icewaühenduse direktor, mõisteti tõnawu suwel aastats wangi walesti koostatud bilansside pärast. Hiljuti läks ta wanglasse karistust kandma.

Madrus uppus jõkke.

16. nowembril kelle 7.45 min. hommikul leiti Narwa jõe harujõe Wiroja süwendustöödel süwendaja „Igolase" juuresi jõest sama laewa madruse Oskar Otsa laip. Et laiba juures mingisuguseid wägiwalla tundemärke ei leitud, siis tuldi arwamisele, et O. on õnnetult surma leidnud uppumise tagajärjel, mis ka hiljemsel arstlise-järelwaatusel õigeks osutus.

15. skp. õhtul läinud O. Ots küllapeole, kus wõtnud ohtralt napsu. Arwatawasti ei leidnud ta öösel laewa tagasi tulles pimeduses laewamaandumisesilda ja langes jõkke, kust ei suutnud joobnud olekus wälja ujuda. Oskar O. oli 27 a. wana ja wallaline.

Haigekassa loengud Kohtla-Järwel.

Üldise haigekassa korraldusel on laupäewal 21. now. rahwamajas loengud tööst ja hoolekandest. Kõnelewad eksminister d. Johanson ja töö ja hoolekande direktor Soiin.

Inglaste õliwabrik ostab põlewkiwi Kohtla-Järwelt

Iga päew 6 wagunit.

Kohtla jaama juure ehitatud inglaste õliwabrik, ostis ennem põlewkiwi „Kiwõlist.". Nüüd on hakanud põlewkiwi ostma Kohtla-Järwe riikikust põlewkiwitaewanduselt.

Igapäew läheb inglasteje 6 wagunit põlewkiwi.

Kohtla-Järwe õliwabriku uus juhataja.

Kohtla-Järwe õliwabriku ja laboratoorumi juhataja kohad ühendatakse. Õliwabriku juhatajaks jääb ühilasi ka praegune laboratoorumi juhataja K. Luts, kuna praegune juhataja Wõhrmann omalt kahalt lahkub.

Tellige „Alutaguse Teatajat".

Kõik tarwitajad



ostavad endale moodsaid

ball- ja tänavkingi

ja igasugu jalanõud ainult

K. PITSI ärist

JOALA T. 16, NARVAS.

Suurim walik botikuid hind alates 325 snt.

Sõidu auto
Chevrolet odawasti
müüa
Küsida slt.

Müüa
odawalt korras
kontori-
pult,
otstarbekohane ärijuhatajale, wõi direktorile.

Iisaku alewikus wõtab
„Alutagse Teataja"
tellimisi wastu
hra Karl Räbiina

Matmise lehti ja kõiki trükitöid ning ajalehtede kuulutusi
Wõtab wastu
„Alutaguse Teataja"
talitus.

Mäetaguse walla
Atsalama laata
peetakse 25. now. s. a. Atsalama poe juures.
Wallawalitsus.

Toilas
maja müüa
Kõlbab pansioniks ja elamiseks. Maja ümber 2 wakamaaline park. Hind 185.000 senti. Teataid saab slt. „Toila maja".

„Alutaguse Teataja"
tellimine aasta lõpuni maksab
90 senti.

Elukindlustus
loob aluse püsiwale ja kindlale majandusliikule olukorrale tulewikus.

Põllumehed ja kõik kodanikud!
Soodsaid ja ajakohaseid kindlustuswiise, odawa algpreemiaga esimeste kindlustusaastate wältel wõimaldab Teile

Kindlustusselts
„EESTI"
Asut. 1907. a.

Kõige suurem ühistegeline kindlustusettewõte kodumaal.

Wastutussummad üle 180.000.000 sendi.
Tasutud kahjusid üle 150 000.000 sendi.

Seltsi walitsus: Tartus, Suurturg 10, oma majas.

Jõhwi esitaja W. MUSTEL.
Rakwere m. 7-a, telef. 48.

— Kas olete —
majandusliku kitsikuse wastu wõideldes ära kasutanud kõik abinõud, mis Teid eesmärgile aitaksid?
Kindlasti — ei.
Kõige tähtsam neist abinõudest on kahtlemata Teie oma tarwitajateühisus.
Milles seisab siis tema tähtsus?
1) **Tarwitajateühisus müüb täiewäärtuslist kaupa,** sest ta on liigete oma ettewõte, kes mingisugust kauba wõltsimist ei luba.
2. **Tarwitajateühisus kõrwaldab wahekasu saamise,** sest ta muretseb kaubad kas otse walmistajatelt ehk kõige parematest esimestest ostuallikatest ja müüb neid õiglase hinna eest. Müügist tekkinud ülejääk jagatakse, peale kulude mahaarwamist, liigetele nende ostusummadele wastawalt ära.
3. **Tarwitajateühisused püüawad kaubamüügis kõige otstarbekohasemat ja odawamat süsteemi luua,** et iga tarwitaja kulusid kokku hoida.
4. **Tarwitajateühisused wõitlewad alati elukalliduse, omakasu püüdmise ja majandusliste kriiside tekitamise wastu.**
5. **Tarwitajateühisusest ostes jääb kapital, mille ostja liikuma paneb,** ostja enese wõimupiiridesse, sest tarwitajateühisuse liikmena olles wõib tema ühisuse peakoosolekul kindlaks määrata need juhtnöörid, kuidas tema kapitalidega tuleb talitada. Eraettewõttest ostes ei ole ostjal enam mingit ütlemist kauba eest wäljaantud raha kohta.

Tarwitajad! — Teie ostusummad on suure tähtsusega majandusline jõud. Ärge neid juhusliselt ära andke omakasu püüdwatele isikutele, waid tehke kõik kaubaostud oma tarwitajateühisuse kauplustes ja liituge ühisuse liikmeks.

Jõhwi Tarwitajateühing.
Abikauplused Toilas ja Raudil.

Wastutaw toimetaja: W. Mustel — O.-ü. „Narwa Kirjastus-ühisuse" trükk. — Wäljaandja: o.-ü. „Narwa Kirjastus-Ühisus"