TOIMETUS JA TALITUS:
Jõhwis, Rakwere tän 7-a
Telefon 48

Toimetaja kõnetunnid esmas päewal, kolmapeäwal, neljapäewal ja laupäewal k 9—11

Kontor awatud kella 8—6

Alutaguse Teataja

Üksikbnumer 5 senti.

TELLIMISE HIND:
1 kuu postiga . . . . 45 senti.
3 kuud „ . . . . 130 „
6 „ „ . . . . 250 „
1 aasta „ . . . . 5 kr.

Tellimisi wõtawad wastu kõik postkontorid.

Käsikirjad, mis alalisteit kaastöölisteit ei tule, arwatakse maksu alla, kui neil tasunõudmine peale kirjutatud. Tarwitamata jäänud käsikirju ei hoita ilma wastawa soowiawalduseta alal.

Ilmub Jõhwis igal kolmapäewal ja laupäewal

Kuulutuse hinnad: 1 millim. 1 weerul kuulut. küljel 3 senti, lehe tekstis ja eesotsas 8 senti. Tõõotsimise kuulutused poole hinnaga. Kuu'utusi wõetakse wastu lehe ilmumise eelpäewal kuni kella 12.

№ 11. Jõhwis, laupäewal 6. weebruaril 1932. a. IV aastakäik.

Mäetaguse vald tegi kärpimisi.

Mäetaguse halwa südametunnistustega wallawastased kahetsesid oma pattu ja lahkusid wolikogust.

Isikumaks wäheneb.

Mäetaguse wallawolikogu koosolek oli kokku kutsutud 3. weebruariks, päewakorras tulid esiteks harutusele walla kulude ja tulude eelarweline külg, mis wolinikkude poolt asjalikule sõelumisele wõeti. Kärpimisi wõeti ette tublisti koolide eelarwelistest kuludest, esiteks otsustati kaotada koolidest telefonid, mis walla ülalpidada olid, peale selle kustutati terwelt Mäetaguse koolilt internaadi tasu 160 krooni. Teatawasti saawad kooliõpetajad internaadi eest eratasu, misugune tasu on ka seadusega kaitstud, kuid wallawolinikud arwasid, et kooliõpetajad peaksid ka praegust majanduslist olukorda silmas pidama ja ei mitte seaduse abil iga wiimast wälja pressima. Ka wallawalitsuse ametnikkude kui ka wallawanema palkasid kärbiti, igasugused komisjoni päewarahad mis wallawalitsuse liikmed eraldi peale palkade said, kustutati täiesti, ka sõidu ja päewarahasid alandati, selle läbi wähenes isiku maks kr. 7—6 ja 5—4 peale. Walla küüdi kohustus seati ka õigele alusele, aluseks wõttes puhtakasu rubla, et wallal peale wallapuude weo mingit küüti ei ole, tegi wol. M. Trankman ettepaneku puude hulka kindlaks määrata iga puhtakasu rubl., et küüdi kohuslasel oleks wõimalus oma normi ära wedada kuidas ise soowib, misugune ettepanek wastu wõeti. Walla tulumaksu komisjoni waliti Ed. Kreenman, Joh. Kronk ja Joh. Reiman. Eriti kuumaks näis minewat wolinikkude meeleolu, kui jõuti päewakorras Mäetaguse endise walitseja maja küsimuseni, missugust maja wald teatawasti omale tahtis saada. Wolinik Elmar Sepp wõtab esiteks sõna ja teeb wolikogule teatawaks, et wolinikud Tiido Nahkur ja Jaan Punnisk on siin wallahuwide wastu töötanud waleandmete abil, allkirjasid korjanud wastulõõgiks wolikogu otsusele, nagu rahwas ei tahaks, et wald selle maja omale saaks. Allkirju saadi 100 ümber, needki suurem osa naiste ja laste käest. Koosolek läks wähest nii käredaks, et hüüti wahele mitmelt poolt wiskame wolikogust wälja). Tähendatud wolinikkudel ei olnud oma kaitseks midagi ette tuua, nähes et tõesti on üks snur rumalus tehtud nende allkirjade korjamisega ja et wolikogus nemad tõesti oma nõrkusega omi ülesandeid täita ei suuda, lahkusid wabatahtikult wolikogust andes ruumi arukamatele inimestele. Järjekorras tulewad wolikokku: Hans Kiiwer, Mäetaguse küla ja Daniel Weski, Aru küla.

Kas wald maja omale saamise korral oleks wiinud wallamaja üle tähendud majja, oleks olnud ise küsimus, et aga wald selle maja omale saamise korral ühe miljoni sendi ümber wõitnud oleks, on enam kui selge. Maja on läbi telliskiwi ehitus, kahekordne ja üks wäärtuslikumaid hooneid Alutagusel.

—

Jisaku koolijuhataja piinab.

Oma lapse peksmise eest 2 kuud wangi, nüüd suure südametäiega piinab teiste lapsi.

Hiljuti sai Jisaku 5-kl. algkooli juhataja J. Sepp rahukohtuniku poolt karistatud kahe kuulise wangistusega oma poja peksmise ja piinamise eest. Nüüd mõni päew tagasi oli Jisaku wallawalitsuse hoolekande kohtu istang, kus wõeti J. Sepal rahukohtuniku otsusele wastawalt ka lapsekaswatamise õigused ära ja määrati pojale hooldajad. See kõik tekitas S. wiha ja nõudis kuidagi tasumist.

Kunagi enne jõulupühi oli ühe hoolekande kohtu mõjukama liikme poeg kogemata klassiakna lõhkunud, milline asi wõrdlemisi tähtsuseta ja ammugi likwideeritud. Kui nüüd pääle hoolekande kohtu otsust kutsus koolijuhataja Sepp poisi enda juurde ja määras aknalõhkumise karistuseks tagant järele nädalaks ajaks peale tunde. Poiss õpib wanemas klassis ja on muidu kõigiti korralik. Niisugune mittesobiw ja arg tasumise wiis pole kuigi ilus ühele pedagoogile. Kuid niisugusele piinamishimulisele, haiglaste ajudega inimesele siiski sobiw. Lastewanemates on küllat nurinat ja pahameelt tekitanud niisugune õpetaja, kuid senini pole suudetud temast wabaneda.

Woka valla elanikud protsessivad

„Saunaharidus" kolme luku taga.

26. juulil l. a. esitasid Woka walla elanikud Woldemar Simson, Mihkel Papp ja Aleksander Kaukwer metsade walitsusele Jõhwi metskonna metsawahi Eduard Kelmetsowi tegewuse kohta kaebuse. Nimelt oli kaebekirjas tähendatud, et metsawaht Kelmetsow lukustanud teadmata põhjusel sauna, mis kuni lukustamiseni olnud kasutada ka kaebajatel. Edasi oli kirjas märgitud, et K. märkinud metsas töölisele 1½ tööpäewa asemel 3 päewa, mistõttu tööline saanud tasu 3 päewa eest.

Hiljem rewideeriti metsade walitsuse poolt K. tegewust ja leiti, et K. ei ole päewade juurekirjutamist toiminud. Sauna lukustanud ta aga kartusest, et saun läheb põlema, sest ahi olnud katkine.

Nüüd esitas K. omakorda palwe kohtuuurijale kõigi kolme kaebaja wastutusele wõtmiseks walekaebusega esinemise pärast.

2. weebr. oli see asi arutamisel Rakwere-Paide rahukogus. Kohus leidis, et siin ei ole tegemist walekaebusega ja mõistis kõik kolm kaebealust õigeks.

—

Mees magas, naine warastas.

Lõbutsemine maksis ränka raha.

Öösl wastu 1. weebr. lõbutses Sonda asunduses elulew Leonhard Sandberg samas asunduses elawa Laali K. juures. Olengu lõpul jäi L. S. niitwõrt „täis", et uinus. Ärgates leidis mees, et ta korterit olid wahepeal külastanud wargad. Warguses kahtlustab L S. nüüd oma joomakaaslast Laali K., kes olewat magamise ajal ta pintsaku taskust wõtnud wõtme ja sellega korterit „rewideerinud".

—

Raiskamisi Jõhwis.

Kriminaalpolitsei juurdleb praegu „Eka" agent Kreismann raiskamist seltsi rahadest. Summa ulatada üle 100.000 sendi. Täpne summa ei ole weel teada.

Mõningaid ülesastumisi rahadega tuli ka ette 4. üks. pat. majanduse osakonnas. Kõik majanduse jaoskonna ohwitserid on saanud distiplinaar korras karistada kartsaga. Osa asju läheb kohtu lahenda. Majanduse üiem Soobik wiidi üle Narwa. Majanduse jaoskonna sekretär K. Mägi, kelle peale kõik süü esialgu weeretati ja kelle majandusülem administratiiw korras wallandas, tähendanud, „et mina lähen küll nüüd Kohtla — Järwele maa alla tööle, kuid eks neid teisi suuremaid mehi tule minule järele."

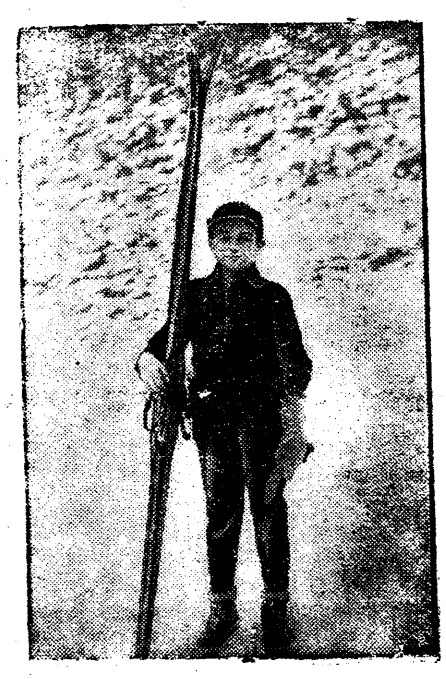

Noor suusahüppaja.
Rudolf Grosz, sakslane, alles 13 aastat wana, kuid tegi suuskadel harjutuse juures kaugehüppeid 40 meetrit.

Jõhwi pataret suureneb.

2. Jõhwi kaitseliidu pataret rühm Jõhwi ühisgümnaasiumi juure.

2. skp. oli kokkukutsutud Jõhwi ühisgümnaasiumi ruumesse õppurid-kaitseliitlased, et arutada õppurrühma küsimust. Oppurrühma wanemaks määrati W. Wilde. Koosolekul otsustati töötama jääda Jõhwi k. l. pataret õppurrühmana. Koosolekul wiibisid ka Jõhwi malewkonna päälik major Tomberg ja õppurrühma päälik kapten E. Kerde. Praegu on rühmas 70 kaitseliitlast.

Samariitkursus Mäetagusel

Möödunud nädalal, s. o. 30. jaanuril lõppesid Mäetaguse naiskodukaitse samariitlaste kursus, mis kestis nädala päewad. Osawõtt kursustest oli wäga elaw. Lõpuks wõis igaüks, kes aga soowis, etsami sooritada samariitlase kutse saamiseks. Eksam sooritati Puru algkooli ruumes, kuhu oli sõitnud Rakwerest eksamikomisjon Diplomeeritud said järgmised isikud: pr. A. Kerss, M. Kullik, M. Peedu, A. Wõhmann, prl. S. Maasik, S. Wõhmann, H. Trankmann ja hra G. Kiiwer.

Üldse on näidanud Mäetaguse naiskodukaitse edu ühel kui teisel alal.

Kratid lauluharjutusel Mäetaga.

Mäetaguse koolimajas, kus peetakse lauluproowe, käib ka mittelauljad. 27. jkp. järjekorralisel lauluproowil rewideerisid laulu proowiajal wargad riietustoas lauljate riietetaskuid. Laulja L. oli kaduma läinud 15 krooni raha ja prl. K. rääkis, et tema waewa on wähendatud ja ära wiidud postile pandaw kiri. Asja juurdleb politsei.

Kuidas hoolitsetakse loomade eest.

„Eeskujulik" talumajapidamine Auweres

31. jaan. toimisid Narwa loomakaitse inspektor M. Sirel, jaosk. ülewaataja W. Wälja ja Auwere konstaabel Sarw ringkäigul Auwere jaamast kuni Pimestiku külani loomade seisukorra järelwaatust. Erilist tähelepanu pühendati hoonetele, kuhu loomad olid paigutatud talwise külma eest.

Pimestiku külas paistis äärmine hoolimatus loomade wastu silma, eeskätt A. Walgi talus. Sead olid paigutatud küll eraldi ruumesse, ent seewastu nende jalgealune otse ujus wirtsast; üks siga oli täiesti wirtsa all. Samuti ka lehmad olid uppumas sõnnikusse. Kui omanike tähelepanu juhiti wäärnähetele, lausus perenaine: „Mina olen täiesti eeskujulik perenaine!" Muidugi koostati „eeskujulikkudele" omanikele protokoll ja nüüd tuleb neil wastust anda.

Parisnikud riidlewad

Teise hobusega loata ei tohi sõita.

27. jaan. olid Sompa hobuseparisnikud Heinrich ja kingsep Harald Jõhwis. Peale pummeldamist hakati ühiselt Heinrichi reel koju poole sõitma, kus istus weel nendega kaasa sõitew Kohtla mees, seal siis tuligi Kohtla mehe ja Haraldi wahel sõnelus, mis wiimaks kujunes lömminguks. Harald andiski Kohtla mehele head täied wastu silmi, nii et sellel ninast hakkas werd jooksma Heinrichi wahelesegamisel pääses Kohtla mees põgenema. Kuna Heinrich poodi läks, siis kasutas Harald Heinrich hobust, hobuse peremeest maha jättes, Kohtla mehe kättesaamiseks. Heinrich aga andis Haraldi omawolitarwitamise pärast politseile üles, pealegi oli tal kuuehõlm tülitsemise juures juures katki läinud.

Kaks lindude sõpra Mäetagusel.

Mäetagusel on keegi Joh. P., kes wäikeste warblaste, lewikeste ja kõigi lindude ja loomade eest hoolitseb. Möödunud aastal ostis ta lindudele igasugust wilja peaasjalikult kuus puuda nisu, mida ta lindudele ja põldpüüdele sõötis. Kui juba oma kodused „antsud" sõötnud on, siis läheb ta suuskadel metsa oma kaswandikke waatama, külwates teri teatud paikadesse, koguwad linnud metsas tema ümber.

Teine lindude sõber on metsawaht Wold. K., kes oma kaitse alla on wõtnud kõik tedred metsas. Ta wõib tedredest 50 sammu kauguselt läbi minna, siis tedred jääwad oma kohale istuma.

Noorsoo ühingu teateid.

Käsipalli wõistlus pataljoniga peeti neljapäewal 4. weebr. 4. üks. pat õppesaalis. Mäng lõppes kaitsewäe kasuks 2:1 (41:34) ÜENÜ meeskond oli: Sarapuu, Saarpuu, Kena ja Mal; kaitsewäe meeskond: Tenneberg, Kleidung, Hansen ja Susi.

Waielusõhtu reedel 12. weebr. algkoolis 2. kl. ruumis teemil: „Mis on tõeline rikkus?" Waielust algatab W. Mustel.

Tõstesport leiab poolehoidu ÜENÜ Jõhwi osakonna spordiharu raskesportlastel käiwad kolm korda nädalas tõsteharjutused. Keskkaalus on parem tõstja A. Luud, kes ühe käega wiskab üles 5 puuda.

Kes soowiwad referaadiga esineda palub juhatus registreerida endid juhatusele iga reedel waieluskoosoleku lõpul.

Sompa osakond peab 7. weebr. oma 3. aastapäewa.

Elumuudatusi.

Abieluranda soowiwad: Woldemar Altrow, sünd 1906. a. Waiwara wallas, üleajateenija, on kaasaks walinud Welda Mäe, sünd. 7. märtsi 1908. Jõhwi wallas, kantselei-ametnik rahukohtus.

Abiellunud: Ed. Herman Piiskop ja Klaara Kern, Leopold Vogel, ja Unna Wolots, Rud. Kallo ja Elfriede Tankmann.

Surnud: Aleksf. Willer, Miina Tude.

Sünde: Hans Laar.

Kaitseliidu teateid.

Laskejuhatajate kursused

Jõhwi malewkonna korraldusel peetakse 2-päewased laskejuhatajate kursused Jõhwi 4. üksiku pataljoni ruumides. Kursus on kahepäewane, algab 6. weebr. kell 7.30 hommikul ja lõpeb pühapäewal kell 6 õhtul. Kõigil malewlastel laskejuhatajatel wäljaspool Jõhwit on wõimaldatud 4. pataljoni poolt prii korter ja ülespidamine pataljoni ruumes. Instruktoriteks on 4. üks. pat. laskeasjanduse õppejõud ja malewk. instr. G. Sooden.

Tulewiku ettekuu utaja Kalina.

Neil päewil liikus Kalina külas perest peresse keegi wanapoole daam, kes ütles ennast olema Narwast ja on hiromant ning kuulutab kõigil, kes aga krooni tasuks annab, tema tumeda tulewiku ja finise minewiku ette. Ainult suurt pahameelt näitas tark selle üle, et kusagile korteri ei wõeta, kuhu ta oma äri kolmeks neljaks päewaks pidi awama. Tark uuris eelmisest perest hoolega kõik järgmise pere saladused üles ja siis püha ning iseteadwad nägu ette tehes puhus nii mõnelgi wanapiigal ja wanapoisil roosilist tulewikku, et mõnigi täis lootust rõõmu aina muheles. Kui kõigil tema abiwajajatel juba tulewik kindlustud, rändab ta edasi, et hiljem ette kuulutud tulewiku lapsed, kel need lootused nurjuwad, talle jalgealust kuumaks ei kütaks.

Pagari uue algkooli maja õnnistamine.

Pagari uus algkoolimaja, mis möödunud aastal ehitati, õnnistatakse sisse pühapäewal 7. weebr. Aktuse algus kell 5 p. l., waimuliku talituse peab õpetaja J. Warik. Koolimaja läks wallal maksma 3,6 miljoni, ehitus on kahekordne, mahutab 4 kl. komplekti ühes wõimla ja käsitööklassiga. Kool on 6-klassiline ja õpilasi õpib üle 100. Koolijuhatajateks hra Kristjan. Kooliruumides on leidnud ulualust ka noorte ühing. Õhtul on pidu, mis kantakse ette Agnes Taari näidend; „Emake maamuld."

Kirjawastused.

K. S. — Seltsile: Peo reklaamiks awaldame tekstis märkuse, kui on meie lehte hinnaline peo kuulutus Kuulutuste hinnad Kr. 2 ja kallimad.

K. R. — Imatus. Iga kirjasaatja märkigu kaastöö tahaküljele oma nimi ja aadres sõnumete tõeliikuse garantiiks.

E. R. — Kiiklas. Tellimiste wastuwõtmine „Alutagnse Teataja" peale wõib olla igast kuupäewast. Tellimiste wastuwõtjatele %% ja preemiad.

K. K—l. Mäetagusel. Muidugi „Alutaguse Teataja" loetakse Mäetagusel palju, kuid Mäetaguse wõiks weel enam lehti tellida, sest Rakwere ja Narwa lehti käib ka teie pool. Tehke kindlaks inimestele, et milleks see, kui lugeda lehti, siis ühte tätsa kohalikku ja teist pealinna lehte.

Tööbörsis 1.015 töötut.

Tööbörsis oli 3. weebr. registreeritud 571 töötut meest ja 444 naist. Praegu töötab 455 meest ja 88 naist hädaabitöödel.

Tellige „Alutaguse Teatajat".

Wana töömehe juubelipäew.

Lnw. J. Kuusik 60-aastane.

6. weebr. pühitseb Narwa linnawolinik ja senine Kreenholmi wabrikukäsitööline Joh. Kuusik oma 60 a. sünnipäewa ja 40 aasta ametijuubelit. Sel puhul pole asjatu heita pilk wana töömehe töörohkele eluwöitlusele, kust jubilaar sellani ikka on wöitjana wäljatulnud.

J. Kuusik sündis 6. weebr. 1872. a. Tartumaal, Ulila wallas, kus ta isa Aadu oli mõisa 5-e päewa rendikoha pidaja. Kuna K. wanemad warsti mölemad surid, jäi wäike Johannes kasuwanemate kaswatada. 1880. a. rändasid need Wenemaale, Oudowa maakonda, kaasa wöttes muidugi ka kasupoja. Wöörsilgi aga ei leitud loodetud önne ja elu polnud sugugi kergem, kui kodumaal mõisa orjuses. Seepärast noormeheks sirguw Johannes siirdus juba oma 15-dal eluaastal Narwa, et omal käel elama hakata ja elus läbi lüüa. Et agaral noormehel omal raha puudus, millega oleks saanud meistri juures öppimist alata (tollal nõuti öppemaksu sissemaksmist), siis tuli tal lihttöölisena Kreenholmi wabrikusse tööle asuda. Tööaeg oli sellal 14—15 tundi pikk. Johannes töötas seni wabrikus, kunni omas 50 rubla, mille meistrile öpperahaks maksis. Öppeaeg kestis siis 4 aastat. See aeg oli noormehel raskemaid ja 3½ a. öppimise järele oli ta sunnitud Narwast lahkuma. Esialgul peatus ta Tallinnas, siis Peterburis ja kui seal 1905. a. sündmusile järgnenud reaktsioonilaine tõttu olud kitsamaks muutusid, siirdus K. 1907. a. lõpuks Narwa. Siin on jubilaar töötanud üle 20. aasta, ülalpidades 5-liikmelise perekonna ja kogu hingega oma tegewusele pühendudes. Tegeliku töö körwal J. Kuusik on elawasti osawötnud ka seltskondlikust tegewusest k. s. „Wöitlejas", Kreenholmi n. s. „Ühenduses", t. ü. „Tulus" ja töölisühinguis. On muuseas kolmat aastat linnawolinik, kooli hoolekogu liige ja terwishoiu walwur. Ka ajakirjanduse põllul on K. tuntud, olles wäledasulega kaastöölisena paljude Eesti lehtedele weel wanaduse päiwilgi.

Kahekordsel juubelipäewal wõib J. Kuusik tagasi waadata oma töörohkele minewikule täie rahuldustundega. Omalt poolt soowime wanale töömehele weel kaua eluwöitluses seismist ja helenewa majakana oma ümbrusest üleulatumist. Lükkigu rohkesti aastaid täis päikest su wanaduspäewade ritta!

—

Erakondade ühinemine.

‚Edukaks riiklikuks tööks ja kodanikkude heaolu arendamiseks on wajalik kodanikkude leplikkus...'

Erakorraline aeg nõuab endapidurdamist.

Kas, kuidas ja millal wõiks rahwa-, töö- ja kristliku erakonna ühinemine kohapeal teostuda?

Seistes eemal politika elu keerdkäigest pean tunnistama, et allpool awaldatud arwamist ei tule wõtta mõjutatuna mingisugusest erakonna poliitika surwest, waid kui puht isiklikku tõekspidamist. Kõige pealt, kas on mainitud erakondade ühinemine kohapeal üldse teostataw? Selle kohta ei saa küll mingit kahtlust olla pärast seda, kui see kesskohal juba nii kaugele ulatawaks suursündmuseks ning poliitika elu terwendawaks teguriks on kujunenud. Wanemate tegelaste poolt wastuseismist pole karta, kuna nooremad, kelledel palju ülewoolawat energiat, peawad, wõttes arwesse erakorralist rasket majandusliku surutise aega, nolens volens senisest kildkonnapoliitikast loobuma ja omi jõude rakendama riigihuwide kaitsmisele. Ei tahaks uskuda, et nad jätaksid seda tegemata, pealegi kui ukse ees uued walimised, mil rahwas ei jäta hindamata tegelaste suhtumist üldhuwidesse. Kuidas?—see küsimus on juba õrnem, sest ta on seotud isikuteküsimusega. Aga kui Tallinnas sellest üle saadi, kuigi wahepeal üsna pessimistlikke arwamusi awaldati, siis peaks sellest ka kohapeal üle saama. Ei tohiks keegi tegelastest oma auwäärt isikut nii kõrgelt hinnata, et ta sellepärast ühise keele leidmise kaalule paneks. Kui siiski seda peaks sündima, peaksid kainelt mõtlejad erakonnaliikmed ta õigesse roopasse juhtima wõi temast üldse loobuma. Erakorraline aeg nõuab endapidurdamist ja ohwrit kõigilt ilma erandita.—Wist ei ole esmajärgulise tähtsusega ühinemise aja küsimus, wähemalt näib see allakirjutanule nii. Ei ole midagi katki, kui mainitud erakonnad igaüks oma lipu all — omi töelisi teeneid õiglaselt hinnates ja teistele erakondadele ka eluõiguse jättes — waliimistele lähewad; seal wõiwad mõnesugused jõudude ümberkujundamised tulla, kuid üldiselt ei ole arwata, et ühine blokk oma kaaluwusest midagi kaotaks.

J. Jalajas.

Erakondade ühinemisega

on astutud samm, mis on suure tähtsusega, sest rahwuslikkude jõudude kontsentratsioon arendab ja kindlustab meie riiklikku elu. Juba ammu rahwuslikult mõtlewad kodanikud juhtisid tähelepanu nendele hädaohtudele ja kahjudele, millised toob endaga kaasa erakondlik killunemine, sest erakondade tülitsemised ja üheteise mahategemised on olnud nii mõnegi halwawa nähte otsekohesesks wõi kaudseks põhjuseks. Peaks küll lootma, et erakondade ühinemine ning algaw koostöö on töelise äratundmise tagajärg, et edukaks riiklikuks tööks ja kodanikkude heakäekäigu arendamiseks on wajalik kodanikkude leplikkus ja wastastikune arusaamine, ja see on teostataw erakondade üksmeelse ühinemise teel, sest sallimatuse ja üksteise mahategemisega ei tehta kunagi loowat tööd.

Olen keskerakondade ühinemise tõsine pooldaja ja soowin ühinemise mõtte algatajatele ja läbiwiijatele tõsiselt önne.

A. Pitsar.

Kahewõitlus... kartulitega.

Kinnisel kooswiibimisel tekkinud tüli lahenes „kartulisõjaga".

Omapärane duell Joaorus.

Umbes paar nädalat tagasi korraldati ühes Narwa suurimas klubis kooswiibimine, muidugi ainult kitsamale ringile. Kooswiibimist austasid oma osawõtuga ka Tartus elulew arstiteaduse üliõpilane E. A. ja Narwas tuntud seltskonnategelane P.

Keskööl, kui pidu oli täies haos, oli kulminatsiooni-punktis ka mölemi armumäng ühe Tallinnast sissesõitnud proua E. B-ga. Üliõpilane, kes kõigiti „lihwitud" elumees, suutis prouat peagi kõita, — teine wõistleja pidi taanduma. Nüüd sattus P. marru, tekkis sõnelemine ja lõputulemus oli, et P. kutsus üliõpilase kahewõitlusele. Üliõpilane wõttis kutse, waatamata teiste wahelesegamisele, wastu ja lubas järgmiseks päewaks sekundante ja wastawa relwa leida.

Järgmise päewa õhtul sammuski P., browning pükstaskus, Joaorgu, kus pidi algama tulistamine kõigi reeglite järgi. Mõni minut hiljem saabus kohale ka wastane, tunnistajana kaasas keegi K.

Lugu lõppes koomiliselt: üliõpilane, kel ühes „wiinaaurnga" oli kadunud ka julgus, loobus rewolwrist ja tegi ettepaneku, likwideerida tüliküsimus „waikselt". Samas harutas lahti kaasawõetud pambu ja tõi lagedale poolmädanenud kartulaid. Edasi seletas kõikide üllatuseks, et soowib wastast „tulistada" kartulitega Ettepanek wõeti siiski wastu ja kahewõitlus algas. Kannatajaks pooleks osutus wäljakutsuja.

Hiljem said asjaosaliste küljeluud kahewõitlusest teada ja pidasid meestega omakorda „üksikwõistluse" maha.

—

Male.

Heitlused ruudulisel laual kestawad.

Narwa male tasapind paraneb.

Teisipäewal, algas Narwa Eesti Maleseltsis Narwa 1932. a. meisterturniir I ja II klassis. Meisterklassis osawõtjate arw tõusis esimeseks mängu õhtuks 18 peale, mis esmakordne kogu Narwa male ajaloos, näidates, et male ikka rohkem hakkab teed leidma laiematesse hulkadesse. Wõib aga kindlasti loota, et Narwa male praeguse tõusenguga peagi saawutab ühtlase tasemi pealinna omaga, mis kergemalt on kui mingil muul alal saawutataw. II klassis osawõtjate arw on wõrdlemisi tagasihoidlikum ulatades 9-ni.

Seega lõplik meisterklassi koosseis on loosimisega järgmine: 1 A. Salomon; 2. O. Mauer; 3. Pruun I; 4. W. Essenson, 5. W. Bock, 6. N. Resew 7. G. Rumjantsew, 8. A. Must, 9. W. Müür, 10. Mihailow, 11. Jääger, 12. E. Scheel, 13. A. Maurer, 14. A. Eiche, 15. O. Saareke, 16. J. Männimägi, 17. R Alber, 18. Müller

Neist on NEMS 12 maletajaga esindatud, Swjatogor 5 — ja Astra 1-ga.

Maleheitlused toimuwad Ilmarises teisipäiwiti ja neljapäiwiti kella 7—12 õhtul ja pühapäiwiti alates kella 12, kusjuures pealtwaatamine on maksuta.

Turniiri edukust soodustaksid tunduwalt malekellad, millised Narwas ainult 1 paar.

Kursused eesti kultuuri tundmaõppimiseks.

Narwas organiseeritakse wenekeelsed kursused eesti kultuuri tundmaõppimiseks. Kursuste kawas eesti ajalugu ja eesti uue ja ka wanema kirjandusega tutwunemine.

Kolimisel kadus kuldsõrmus.

„Abilised" mõisteti wangiroodu.

Läinud aasta septembrikuul olid Jaanilinnas elulewale Maria Homannile abiks ümberkolimise juures Aleksander Schults ja Aleksander Priimets. Hiljem selgus, et kolimisel kadus Homanni 50-kroonine kuldsõrmus.

Sõrmuse kadumisest teatati kriminaalpolitsei, kelle poolt tehti kindlaks, et sõrmuse warastas Schults Priimetsa teadmisel.

4. weebruaril oli see sõrmuse lugu arutusel Narwas Rakwere-Paide rahukogus. A. Schults mõisteti 3 aast. wangiroodu ja A Priimets 2 kuuks wangi

Ebakriminalisti karistati.

Toimetas restoranis „läbiotsimist."

3. weebruaril arutas Rakwere-Paide rahukogu Narwas kohaliku elaniku Konstantin Schaitori süüasja. Nimelt esines S. läinud aasta juulikuul restoran „Narowas" kriminaalametnikuna.

Eeluurimisel S. end süüdi ei tunnistanud, kuid kohtu ees nimetas ta end süüdlaseks ja palus kergemat karistust.

Kohus arwestades puhtsüdamlise ülestunnistamisega karistas ebakriminalisti 10 kr. rahatrahwiga, selle mittemaksmisel aga 2-päewase arestiga.

Wiru poksiesiwõistlused „Wöitlejas".

Laupäewal, 6. skp. algawad „Wöitleja" sp. osakonna korraldusel Wiru esiwõistlused poksis. Wõisteldakse kärbes-, sulg-, kerge-, kergekesk-, kesk- ja poolraske ning raskekaaludes. Suurearwulise noorte poksijate juurdetuleku tõttu on senistel meistritel tugew wõistlus ees oma tiitlite kaitseks

Osawõtjate arw ulatub üle „paarikümne, neist suurem osa „Wöitlejast".

KIRJANDUS-KUNST-TEATER.

„Klassilised roosid" Igorj Sewerjanirilt.

Poeet esineb 17. weebr. kirjandusõhtul Narwas.

Nagu nüüd kindlasti teada, meieaja kuulsam luuletaja ja uute kirjanduslike sihtide ning wiimistletud esteetlise luule looja Igorj Sewerjanin oma abikaasaga, (kes muu seas tuntud kui eesti poetess) saabuwad Narwa 17. weebr. kl. 2 p. Huwikõllasel ja eriti oma uudsuselt wäljapaistwal kirjanduskontsert õhtul (waata kirjutist teisal), Igory Sewerjani loeb luuletusi oma uusimast luulekogust „Klassilised roosid." Samuti katkeid teoksil olewast tsüklist „Adriaatika".

1930. a. kuni 1931. a. Igory Sewerjanin astus wälja Warssawis, Belgradis, Pariisis, Sofias ja paljudes teistes linnades. Talendikas poeet sai kõiksal suurima menu osaliseks.

Noorte album ilmumisel.

ÜENÜNP osakonna kirjandusringi organiseerimisel on ilmumas Wabariigi aastapäewaks noorte album „UKU". Album tõotab tulla nägus wälimuselt, kui ka sisukas kirjutiste ja kirjanduse osas. Albumi wäljaandmiseks on loodud wastaw toimkond materjaalide koostamiseks ja tegelike tööde läbiwiimiseks. Senini on kaastööd, kokku tulnud juba mitmelt meie nimekalt tegelaselt ja nooremailt kirjanikelt. Albumis tuleb arwatawasti ka reproduktsioone H. Olwilt, Märt Laarmannilt ja Olelt.

Narwa teatri näitlejaskond annab Narwa-Jõesuus külaskäigu-etenduse.

Laup., 6. weebr. kl. ½9 õht. on Narwa-Jõesuus k.-s „Kalju" ruumes Narwa teatri külaskäigu-etendus. Kantakse ette Mait Metsanurga „Agulirahwas läheb ajalukku."

Pühap., kl 3.30 p. Narwa teatris rahwaetendusena W. Bromme'i operett 3 waatuses „Ilusaim naistest." Sama päewa õhtul kl. ½9 kolmandat korda rahwaetendusena „Agulirahwas läheb ajalukku."

Toimetusele saadetud kirjandus.

„Ei meil pole kerge kellelgi".

Eesti laskurliidu häälekandja „Eesti Laskur" nr. 3/4 ilmus. See number on eriti sisukas, kuna sisaldab artikli kolonel O. Sternbeckilt, kuidas püsti käelt lasta, kolonel J. Sitrilt — kuidas kasutada püssirihma, määrused laskemängule „Ei meil pole kerge kellelgi," uudiseid kodu- ja wälismaalt, huwitawad pildid. Wiimane aeg on „Eesti Laskuri" tellimine ära anda, kuna esimesi numbreid õige wähe järel.

Zinowjewi tehas linna omanduseks.

Narwa linnawalitsuse wiimasel istungil arutati Pikalaenu panga juhatuse ettepanekut, osta 40.000 kr. eest Zinowjewi malmiwalamise wabrik kõigi ehitiste ja inwentariga. Linnawalitsus otsustaski tehase osta linnale.

Wildakad ehitusplaanid.

Rida kodanikke wastutusele.

Narwa linnawalitsus otsustas wõtta wastutusele linna ehitusplaanide rikkumise pärast järgmised isikud: A. Karja, W. Kokk, K. Kronk, N. Semjonow, K. Lellep, A. Amos, A. Tabrik, Janson ja Lukjanow.

Wend Juhannese

kiri Narowia rahwale.

Suhkrutollidest, walitsusekriisist ja neist teistest sündinud asjadest.

Ja see sündis ööl wastu teisipäewa, weebruaril ellik küünlakuu päewal, kui sõna läks wälja Wabariigi walitsuselt, et kõik suhkur peab käima kalli tollimaksu alla. Ja sõna sai teoks ning lewis üle terwe linna otsekui kulutuli ja juba kella 8 ajal hommikul wõis näha suuri suhkrusabasid poodide uste taga. Ja naised nutsid ja hulusid, kui nemad kuulsid, et suhkur maksab nüüd 32 senti kilo endise 25 asemel, sest kaupmehed olid juba oma tollimaksu suhkrule juure arwanud Ja ainult ühiskauplustes oli suhkrul wana hind, ning seal oli niipalju suhkrutahtjaid, et waesed müüjad endid lõhki pidid käristama.

Aga paljud needsinatsed würtsipoodnikud ei teadnudki, et on olemas niisugune määrus, mis antud wälja 1920. aastal ja mis ähwardab suure trahwiga neid, kes panewad oma odawale kaubale kalli hinna peale. Ja siis käisid mööda linna politseinikud ja astusid poodidesse, ning soowisid osta igalt poolt üks kilo suhkrut. Aga kui neile öeldi, et see maksab 32 senti, siis wõtsid nad pliiatsid ja protokollipaberid taskust wälja ning tegid protokolli liiakasuwõtmise pärast Ja neid protokolle sai Reweli linna peale kaheksa neljatkümmet, mis on äraseletatud 38 ja juba kolmapäewal oli suhkru hind jälle 26 senti.

Aga ei mitte poodides, waid ka kõrges kojas löödi suhkrulahinguid ja need ep' olnud mitte magusad, nõnda kui selle aine järele arwata wõib, waid mõrudad. Sotsid kurtsid, et walitsuse koosolekul, kus otsustatud toll, pole keegi pööranud tähelepanu sotsidest ministrite peale. Ja nemad olid wäga wihased, ning oleks teinud kohe walitsuse kriisi, aga see oli wõimatu, sest et kriis juba nii-kui-nii on.

Ja see kriis on otsekui Issanda tahtmisel sündinud, sest ajamärgid näitawad seda. Eks oli see Pätsu walitsuse ajal, kui talw läks soojaks ja poriseks, ning hakkas tilkuma, otsekui oleks ta kõhust lahti Aga niipea, kui puna-roheline walitsus teatas, et ta enam ei wõi tegutseda, nii muutusid ilmad otsekohe külmaks ja hakkas sadama lund, nagu nõuab wiisakas wiis ja korralik komme talwe ajal. Ja mõnel pool tuli seesinane lumi weel niisuguse tuisuga, et pühkis heinaküüni ühes heintega minema, nagu sündis Saaremaal. Seesinane sõnum seisis lehes, ja kui ma seda lugesin, siis mõtlesin ma: oh, et see tuisk ka Toompealt mõne kopitanud heinaküüni ühes heintega minema wiiks, ning seda ei tule wõtta mitte, nagu oleks Toompeal mõni heinaküün, waid kui üht tähendamise sõna, sest, paraku, on meil nii mõnigi mees kõrgel kohal, kellest kasu ep' ole mitte suurem, kui ühest kopitanud heinasaost.

Seesinane poliitika on meil läinud nii keeruliseks ja igaltpoolt tuleb uudiseid otsekui kamalust, nii, et sureliku inimese pea neid kõiki kinni ei jõua wõtta. Seesinane põllutöökoda awati neil päewil ja selle esimeheks waliti Einbund, niisamuti on kõik kohad täis presidendi tulekut ja Jaapani ning Hiina sõda. Suured poliitikatargad kuulutawad, et Eesti oma poliitikaga saab warsti eeskujuks kogu parlamentlikule maailmale, sest siin on nüüd kolm erakonda — natsid, matsid ja sotsid. Ning need on nii, et ühendatud rahwuslik keskerakond, ellik natsionalistid on natsid, põllumeeste ja asunike erakond on matsid ja sotsid on ikka sotsid. Aga leidub ka neid targemaid mehi, kes ütlewad, et meil warsti saab olema ainult kaks erakonda ellik parteid: kroonihoidjad ja kroonikukutajad. Ja kuna nende jõud on peaaegu wõrdsed, siis tehakse kompromiss nii, et lastakse wälja kahte sorti kroone: ühed on kulla alusel ja teised ei ole mitte, ning neid wõib oma lõbuks materdada kas wõi maatasa. Ning presidendi walimistel saadakse kokkuleppele nii, et kummagi partei president on ametis nädal aega korraga.

Ja siis meie riigi walitsemine oleks üpris eeskujuks kõigile maailmale. Sest üks president paneb tollid peale, kärbib palku ja koondab, teine aga nädala pärast paneb palkasid juure, alandab tolle ja suurendab koosseise. Ning Tapa tapamaja on üks nädal awatud ja teine nädal suletud, nõnda missugune president juhtub parajasti olema. Ja koole koondatakse ühel nädalal ning asutatakse uusi teisel nädalal. Aga—mingi uudis see ju pole. Sest — eks ole see nõnda olnud seninigi. Ainult, et weidi pikemate perioodidega, kui nädal.

Õiguse waekausilt.

„Ismide“ lõpuvaatus paragrahvi-kojas.

„Eesti politsei kaitseb kapitalismi enda huwides...“

L. Mitt politsei haawamise pärast wangi.

4. weebruaril oli Narwas Rakwere Paide rahukogus wastust andmas kohapeal tuntud pahempoolne tegelane Leopold Mitt, awalikul kõnekoosolekul sõnadega politsei haawamise pärast. Kohus mõistis M-i 2 kuuks wangi.

* * *

2. juulil l. a. teatawasti peeti E. s „Ilmarise“ saalis kiutööliste korraldusel kõnekoosolek. Koosolekul L. Mitt esines kõnega: „Ismide areng ja lõpp.“ Oma kõnes tarwitas M. muuseas ka ütelust: „Eesti politsei kaitseb kapitalismi enda huwides . . . Lõpuks hakkab aga politsei wargile.“ Selle üteluse pärast wõeti M. politsei poolt wastutusele.

4. skp. oli see asi Narwas arutusel Rakwere-Paide rahukogus. L. Mitt, kes mõni aeg tagasi Tartus töötute kongressil peetud kõne pärast wangistati, ilmus kohtulaua ette kahe wangiwalwuri saatel.

Kohtunik: „Kas olite 9. juunil l. a. E. s „Ilmarises“ kõnekoosolekul?“

Mitt: „Olin.“

Koht.: „Kas esinesite kõnega?„

Mitt: „Kõnelesin.“

Koht.: „Kas eelistasite oma kõnes kommuniste?“

Mitt: „Eelistasin kommuniste, kuid internatsionalismi ei puudutanud.“

Kohtunik: „Mis oli Teie kõne lõppsihiks?“

Mitt: „Lõppsihiks oli selgitamine, et ülemaailma on sotsialistid läbikukkunud ja nad on muutunud kahtlaseks elemendiks.“

Koht: „Kas puudutasite kõnes politseid?“

Mitt: „Jah, sai wõrdlusena puudutatud.“

Koht. „Kas tarwitasite lauset, politsei kaitseb kapitalismi ja lõpuks hakkab wargile?“

Mitt: „Selles „tekstis“ ei wäljendanud, waid ütlesin, et politsei saab kapitalismilt palka ja kaitseb oma peremehe huwisid.“

Edasi kuulati üle tunnistajad, kellede seletustest selgus, et M. ütles koosolekul lause, mis põhjal tema wastutusele wõtmiseks seati kokku juurdlus.

Lõpuks M. nurub temale antud wiimases sõnas: „Palun kohut otsust teha südametunnistuse, mitte aga paragrahwide järele.“

Mõni minut hiljem kuulutati kohtu otsus, mille järele M.-il tuleb 2 kuud wangis wiibida.

Sõber Bachus wedas sisse.

Uudelepp sõimas, lärmitses ja sattus 4 kuuks wangi.

Läinud oasta augustikuul toimetasid kordnik Luik ja allkonstaabel Willborn politsei arestimajja Johannes Uudelepp'a joobnud olekus tänawal lärmitsemise pärast.

Teel arestimajja hakkas U. korrawalwuritele wastu. Lõi allkonstaablit jalaga ja sõimas kombewastaste sõnadega.

Tänawal lärmitsemise pärast määras U.-le trahwi rahukohtunik, kuid peale selle karistuse tuli temal wastust anda korrawalwuri peksmise ja sõimamise pärast 3. weebruaril Narwas Rakwere-Paide rahukogus. Kaebealune tunnistas alistunult end süüdi ja palus kohut määrata kergemat karistust. Kohus mõistis teda 4 kuuks wangi. Et aga U. eelwangistusega selleaja ära istus, wabastati ta nüüd wahialt.

Woka „tõde ja õigus“.

Rajakiwide pärast sattusid head naabrid tülli.

„Algame jälle otsast peale...“

3. weebruaril Rakwere-Paide wäljasõidu istungil Narwas asutati Woka walla asuniku Joh. Maanase süüasja, mis seisis selles, et ta naabri maa-alale asetanud omawoliliselt rajamärke. Nimelt ta olewat kõrwaldanud õiged rajakiwid ja asetanud oma märgitud kiwid naabri Maria Männa põllule. Seetõttu laienes küla karja tee, kuna Männa maaala wähenes umbes 635 ruutmeetri wõrra.

Prokurör: „Kas paigutasite kiwid omawoliliselt Männa põllule?“

Maanas: „Kangiga lõin kiwile krapsu peale ja paigutasin maamõõtja korraldusel põllule.“

Kohtunik; „Mispärast Teie kohe 1927. a. seda ei teinud, kui maa planeerimist toimiti, waid tegite seda aastaid hiljem?“

Maanas: „Ei olnud selleks aega. Kohtul tuleb asi pooleli jätta ja järelkuulata kohapeal.“

Kohtunik: „Seda tegi kohtuurija.“

Nüüd kutsuti ette tunnistaja Aliide K.

Koht.: „Kas ei jäänud 1927. a. kaks kiwi kohale paigutamata.“

Tunnistaja: „Olin ise maamõõtmise töödel. Hiljem aga läksin meestega ja maamõõtjaga metsa linti wedama, kuna paar meest jäid kiwide kohale panijateks kohapeale.“

Kaebealune Maanas: „Ei, sina läksid kodu!“

Tunnistaja: „Ei läinud kodu, waid linti wedama läksin.“

Koht: „Ärge waielge.“

Edasi kuulati üle kohalik politsei konstaabel, kelle seletusest selgus, et kaebealune olewat eriti jonnakas inimene. Samuti kuulati üle ka maamõõtja N., kes kinnitas, et kõik raja kiwid asetati kohale 1927. a. Uute kiwide asetamiseks kellelegi korraldust ei tehtud.

Kohtunik; „Kaebealune Maanas, mis on Teil ütelda enda kaitseks?“

Maanas: „Algame jälle otsast peale asja arutamisega. Tuleb ju uusi tunnistajaid ülekuulata.

Kokt.: „Seda ei saa teha.“

Mõni minut hiljem kuulutas kohus otsuse, karistades mehikest 50 kr. rahatrahwiga, selle mitte maksmisel aga 2-nädalase arestiga.

Suhkruturul rahuneb.

Narwa äriringkonnad awaldasid solidsust.

Kahe wiimase päewa jooksul Narwas on suhkruturule saabunud jälle rahu. Waatamata esialgseile kartuseile ja ärewusele, ei toonud suhkrutolli tõstmine meil mingisuguseid seaduserikkumisi, sest tänaseni ei olnud ostjaskonna poolt ametiwõimudele wastawaid awaldisi tehtud. Narwa äriringkonnad ilmutasid seega tänuwäärt kainelt mõtlemist ja soliidsust, mitte lastes end kaasa kiskuda ebaseaduslikust „teenimise“ wõimalusest kodaniku arwel, mis kahjuks mujal kodumaa linnades siiski aset leidis.

Ka need mõned suurärid, mis suhkru weel madala tolliga Narwa tollipunktist said wälja osta, jäid wäljamüügil wana hinna juure, sooritades seega õieti teene rahwale, seda kauemini odawa suhkruga warustades. Muidugi aga uue tolliga saadud saadetised läksid ka müügile uue hinnaga, mis on iseenesest mõistetaw. Edaspidi ärewuseks suhkruturul pole enam mingit põhjust.

Tulewahetuse järelkaja.

Ekslinud kuul läbistas korteri seina.

3. weebruaril teatas raudteepolitseile Seene tän. nr. 3 elutsew Mihkel Tamm, 67 a. wana, et umbes kella 7 paigu õht. eelmisel päewal istudes laua taga ja luges raamatut, kuulnud ta mingisugust raksatust. Selle põhjust selgitades, leidnud põrandalt püssikuuli, mis oli raudtee poolsest seinast läbi joostes ja riiwates toa nurka, kukkunud põrandale. Samal ajal leidis aset Tamme korteri läheduses umbes 100 meetrit eemal, tulewahetus piiriwalwuri ja piiriseaduse rikkuja wahel. Arwatawasti üks wäljalastud kuulidest tabaski tähendatud seina.

WSR-il uued ruumid.

Wäikemajaomanike seltsi sportring soetas omale hiljuti uued, awaramad ruumid Rüütli tän. nr. 12 (Gugini majas). Laupäewal, 6. weebr. õhtul on ruumide awamine wastawa kawaga mispuhul kõigil liikmeil on soowitaw awamisest osawõtmine. Esineb muuseas ka muusika ja kõneleja.

Wigastus töö juures.

Neil päewil raudtee remonditööline Herman Korjus, 24 a. wana, töötades puulaos liiprite mahalaadimisel, jättis parema käe kahe liipri wahele, wigastades wäikest sõrme. Peale arsti abiandmist raudtee ambulantsis, wabastati Korjus tööst mõneks päewaks.

Barney Berlinger.

Ameerika mitmekülgne sportlane kergejõustiku aladel, sai nüüd James Su'livani auraha, mis antakse seal iga aasta „Ühendriikide parimale sportlasele“

Piiskop Kukk laulupeole.

Waimulikul laulupäewal mis, nagu teatasime peetakse juunikuus Narwas, esineb muuseas peokõnelejana ka piiskop Kukk ja mitmed meie tähtsamad riigitegelased.

Läbikäimine S?SR-iga.

Jaanuarikuul s. a. registreeriti raudteepolitseis N.-Wenesse wäljasõitjatena 118 ja sissesõitjatena 125 reisijat. Nende hulgas ei olnud ühtegi SSSR-i kodanikku hariliku wälispassiga.

WSÜ Naisgrupp energiliselt tööl.

Neljapäewa õhtul anti Wig. sõjameeste üh. naisgrupile üle korjanduse esemed selles osas, milliseist walmistatakse riideid jne. Agaraid daame oli kokku tulnud üle 25, kes kõik wabatahtlikult tööle rakendusid üldkasulikuks otstarbeks. Ühtlasi esitati samal õhtul naisgrupi esinaise pr. Glasbergi poolt daamidele nus osakonna esimees hra O. Pakkas. Esitamise puhul wastne esimees pidas tulisõnalise kõne ja awaldas lootust tagajärjekaks ning elujõulise koostöö jatkamiseks naisgrupiga, osakonna heaolu huwides.

Wig. sõjameeste tänuawaldis.

Teatawasti on wigastatud sõjameeste ühingu Narwa osakonnal t olfil loterii-allegrii korraldamine lähemal ajal Sel puhul pöördusid wig. sõjamehed meie ettewõtete poole loterii jaoks annetuste kogumiseks. Sellele aktsioonile ettewõtete juhatused on suhtunud üllatawalt wastutulelikult, mis näitab, et meie iseseiswa kodu rajajate teeneid õiglaselt hinnatakse seltskonnas. Nii annetas Narwa kalewi manufaktuur muuseas 20 mtr. ülikonna riiet, Linawabrik käterätikuid, A/S „Will“ riiet, hrad Kütt ja Grigorjew mitmesuguseid majanduses wajalikke esemeid, kohalikud ajalehed tasuta lehesaatmise jne.

Wigastatud sõjameeste üh juhatus palub meeldiwa ülesandena meid oma lehe weergel awaldada südamlikuma tänu osakonna juhatuse nimel kõigile lugupeetud annetajaile.

Lugege „Alutaguse Teatajat“

Briti allweepaat „M-2“, mis jäi merepõhja 64 mehega.

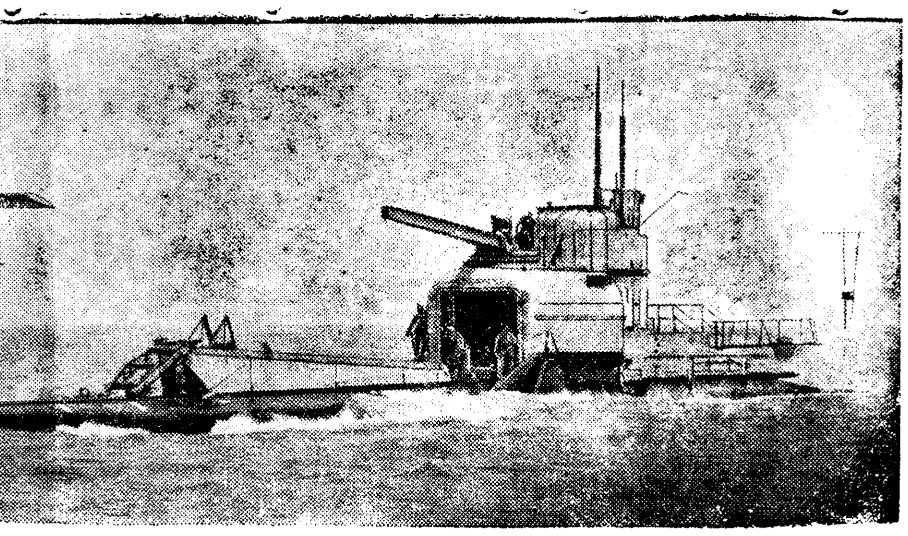

See allweepaat — 1450 tonni suur — oli ehitatud 1920. aastal, seega moodsamaid allweepaate Briti laewastikus Tema kapten oli wäga wilunud meremees, juba maailmasõjas juhtinud allweepaati Meeskonna hulgas leidus üks madrus, kes oli juba allweepaadi katastroofi läbi elanud ja wäheste õnnelikkude hulgas eluga pääsenud

„M—2“ sõitis Portlandi juures merele teisipäewa hommikul. Kell 10.30 min teatas ta raadioga, et ta laskub wee alla. See oli wiimane. Tõsiselt hakati allweepaadi pärast muret tundma teisipäewa õhtul, kui temalt enam mingit teadet ei tulnud. Ja siis hakati otsima teda.

Oletatakse, et allweepaat sai wiga, wesi tungis siseruumidesse. Muidu oleks ta saanud enesest ikkagi märku anda. Tõenäoliseks peetakse ka plahwatust. Keegi laewakapten olla plahwatust kuulnud, kuid tiheda udu pärast ei näinud ta midagi.

Selgub, et meeskonnaga on kaasa sõitnud külalistena kümme lennuohwitseri ja nõnda asus paadis 64 meest. Kõik lootused nende päästmiseks on juba kaotatud.

Kurvalt lõppenud ehalkäik.

Endised sõbramehed jätsid kaaslase jääauku ja pärast panid weel lauta wangi.

Möödunud jõulu ajal läks kolm „Riisaküla“ noormeest Joh S., Hans K. ja Jaan T. S. walda ehale. Tugewa „auru all“ ununesid igasugused ohud ja ka kukkus jääauku, kuna sõbrad, märkamata kaaslase kadumist, tugewat laulu wiit mürades pimedusse tuigerdasid. Jääkülm wesi karsatas nõrka olemist ja K. rabeles omal jõul jääaugust wälja. Sõprade hoolimatus ajas K. marru ja ta kolkis S. ja T. mehiselt läbi. Peksasaanud jäid jääle lamama. Meeste endine sõprus muutus nüüd wihawaenuks. S. ja T. waritsesid ainult õnnelikku juhust, et K-le tasuda kätte oma halebat peksasaamist.

Ühel õhtul, kui S. ja T. olid jälle järjekorralisel ehalkäigul, kohtasid nad L. talu kohal maanteel oma weriwaenlast K-d, kes siis ühisel jõul püüti kinni ja hoolimata wastupanust paigutati L. talu lauta. Uks suleti wäljaspoolt riiwiga ja „head ööd“ soowides jatkasid S. ja T. poolelijäänud ehalkäiku.

Et uksest wäljapääsu ei olnud, siis pika tuhnimise peale pimedas laudas leidis K. redeli ja pääses laudalaele, kuid samas kadus pind jalge alt ja K. kukkus alla põhuruumi, L. talu magawate koerte peale.

Õiglasest unest äratatud „ööwahid“ kohkusid koledasti ja üldise läbilõikawa kilamisega põgenesid põhuruumi ukse alt õue.

Kabuhirmust wallutatud K. tarwitas põgenemiseks sama teed, kuid jäi ukse alla kinni ja waatamata energilisele rabelemisele ei pääsenud enam edasi ega tagasi.

Koerte koleda möirgamise peale tuli L. talu peremees õue ja leidis tundmatu „warga“ wangis. Alles siis, kui K. oma „õnnetu saatuse“ puhtsüdamliselt pihtis, pääsis ta putkama.

Wabariigi aastapäewa pühitsemine Narwas.

Linnawalitsus ignoreerib awalikkust ja nohistab aastapäewa wasta wõtta „salaja“

3. weebruaril peeti raekojas linnawalitsuse ja seltskondlike organisatsioonide esindajate ühine koosolek lähenewa Wabariigi aastapäewa pühitsemise asjus. Koosolek leidis, et wastaw aktus oleks kohane pidada mõnes suuremas kirikus, mis mahutaks rohkem rahwast, kui seltside kitsad saalid. Peatuma jäädi Aleksandri kirikule, mis kohane ligi 5000-lisele inimkogule. Põhimõtteline nõusolek kiriku kasutamiseks saadi ka praost Jalajaselt.

Imelikuna tundub, et linnawalitsus meie ja Tallinna ajalehtede esindajaid sellest koosolekust ei informeerinud, nagu see senini traditsiooniks olnud.

Noored khakikuubedesse.

Viru kaitseväeringkonns ülema asutuse teadaanne.

Kaitseministri poolt on 1932. a. jaanuaris kaitsewäeteenistuse komisjoni poolt tegelikku kaitsewäeteenistusse wastuwõetud kodanikkude teenistusse ilmumise tähtajaks määratud:

1) jalawäkke, ratsawäkke, suurtükiwäkke, soomusrongi rügementidesse, sidepataljoni ja pioneerpataljoni määratutele — 29. weebruar ja 29. juuni 1932. a.

2) õhukaitse-suurtükiwäegruppi määratutele — 29. weebruar 1932. a.

3) auto-tankirügementi, merewäkke ja merekindlustesse määratutele — 4. aprill 1932. a.

P. 1-es tähendatud wäeüksustesse määratud keskkooli ja kõrgema haridusega kodanikkude teenistusse ilmumise tähtajaks on ainult 29. juuni 1932. a. Erandina wõib tähendatud wäeüksustesse määrata teenistusse ilmumise tähtajaga 29. weebruaril 1932. a. ainult neid keskkooli ja kõrgema haridusega kodanikke, kes astuwad sundaega teenima wabatahtlikkudena.

Kutsealused, kes hiljaks jäänud ja senini oma kaitsewäeteenistuslist wahekorda lahendanud ei ole, wõiwad ilmuda Wiru kaitsewäeteenistuse komisjoni 5. weebruaril s. a. kell 10. hom. Rakwere, Jaama puiestee 25.

Antenn läbi akna tuppa.

Laupäewa õhtul Narwat ühes lähema ümbruskonnaga tabanud ränk lumetorm, mis kestis pühapäewa hommikuni, paisudes üle kaheksapallilise tugewuseni, jättis jälgi eriti äärelinnaosadesse. Nii said lumetormis kannatada Paemurru ja Kadastiku linnaosades raadioamatöörid, kelle antennid tormi keerises tänawale paisati.

Nagu kuuleme, asjaomastest ringkondadest, oli S.-Kreenholmi prospektil asuwail salajase raadio-saatejaama „inseneridel“ kawatsus laupäewa õhtul uue aasta saatetegewuse awanguks midagi wälja saata. Sellest tõmbas aga torm kriipsu läbi! Nimelt paisati tormist saatejaama antenni toed puu otsast, kuhu nad halwasti olid kinnitatud alla, kusjuures „raadio-onude“ aken täielikult purunes.

Narwa teater „Wõitlejas".

Pühapäewa, 7. weebruaril kell 3½ päewal
Opereti rahwaetendus
„Ilusaim naistest"
W. Bromme operett 3 w.
Pääsetähed 50 ja 25 s.

Samal päewal kell 8 õhtul
rahwaetendusena
„Agulirahwas läheb ajalukku"
Malt Metsanurga näitemäng 3. w.
Pääse 25 s.

:::: Narwa Eesti Selts „Ilmarine" ::::

Laupäewal, 6. weebruaril 1932. a.
traditsiooniline wastla
Maski-pall, rahaliste auhindadega.
I. auhind — 1000 senti; II. auhind — 500 senti.
2 orkestert! Wahetpidamata muusika ja tants. Effekte, lõõklaule jne.
Algus kell 9 õhtul. Lõpp — millal tuleb.
Pääset.: daamidele ja maskidele 35 s., härradele 45 s. Riieteh. 5 s.
Pühapäewal, 7. weebruaril 1932 a. kell 4 päewal
Miniatüür teater! Rahwaetenduseks. Wilmast kordal
Onutütar
(Warssawi onutütar). A. Kleiuse komöödia 3 w. Lawast. A. Arry
Tegewad: A Stern, W. Kärdi, A. Arry, R. Waldhof.
Pääsetähed ainult 15 senti. Kell 9 õhtul
Wastla-mürgel.
Lawalisi ettekandeid — prl. Udrikult, hr-a Arrylt, Kiwimägilt, Waldhofilt ja t. Mängib parim orkester — uusi ja wanu tantse. Rumba... Pääset.: daamidele 25 s., härradele 35 s. Riietehoid 5 s
Eelteade: Pühap., 14 weebr. rahwaetenduseks J. Metua uusim algupärand — „Walge laew" 4 waatuses, 1905 a. sündmusist. Pühap., 21. weebr. „Ilmarise" suurejooneline loterii-allegri enneolemata wõitudega ja üllatustegal Ettewalmistusel 3 w. operett!

Narwas, „Wõitlejas".

Laupäewal, 6. weebruaril 1932. a.
Wirumaa
esiwõistlused poksis
Algus kell 7 õhtul. Pääsed: 40 ja 25 senti.
„Wõitleja" spordiofakond.

Narwas, Peetri plats nr. 6 (endises Zerni majas)
Waimulikud
KONED.
Laupäewal, 6. weebr. kell 7 õht.
Teemil: **„Praegune maailmamajandusekriis ja tema lõpp piiblis teada antud".**
Pühap., 7. weebr. kell 5 p. l.
Teemil: **„Rahwasteliit ja tema töö tagajärg piibli walgusel."**
Köneleb: **Joh. Sepp.**

Lugupeetud
daamid ja härrad kõik noored ja vanad
ärge unustage, et 7. ja 9 veebruaril s. a. Narva Harmonii klubi saalis ootab teid
enneolemata üllatus
millest Teid ja Teie tuttavaid oma osavõttuga palume austada.
Algus kell 9 õht. Jälgige müürlehti.
Tele lahket osavõttu palub
Rakvere „Esto-Band" orkester.

NARVA NAISSELTS korraldab 7. veebr. s.a omas ruumes (Suur tn. 12)
Narva perenaiste poolt valmistatud
Persia vaipade näituse
Vaibad on valmistatud kodu ja välismaa lõngast.
Näitust külastajatel võimaldakse tutwuda Persia vaipade valmistus viisiga.
Näituse algus kell 12 päeval.

Mele elame kõik **kokkuhoiu tähe all,**
kus iga sent kallis, sellepärast kasutage juhust. Juhuslikult ostetud suurem partii väga häid elektri lampisid, mis võimaldab odavasti müüa. Harilikud lambid **65** senti tükk
piima klaas „ **100** „ „
Narvas, Turu tän. nr. 6.

Üld- kui ka harilikke
WOLIKIRJU
adwokaatidele ja notaritele
soowitab
O.-ü. „Narwa Kirjastusühisus"
Narwas, Salme t. 5.

Teatan oma lugupeetud ostjaskonnale, et minu
weini, likööri ja koloniaal kaupluse
asukoht on tänasest alates
Narvas, Posti t. 53 (riigi wiina kaupluse kõrwal).
Äris saadawal wõistlemata hääduses: weinid, liköörid ja napsid kõigist kodumaa wabrikutest. Maiasmokkadele: **eht Prantsuse liköörid ja konjakid.**
Äri tutwustamiseks müün esialgu 10—25% hinnaalandusega.
Piinlik puhtus ja wiisakas teenimine
Austusega **Joh. Ilwes,** Posti tän. 53.

Puutööstus
J. Oden
jõhwis, Sompa tee ja Koolitänawa nurgal.
Walmistan igasuguseid
möökleid:
kummutid, kapid, saanid uksed ja aknu,
hinnad odawad. Tellimiste täitmine kiire.

F. LUTSU SAEWESKI JÕHWIS.
Metsamaterjaalide ümbertöötamise hinnad 1932. aastal.
F. LUTSU SAEWESKI JÕHWIS.

Palkide saagimine . . . . . 6 snt. kjslg.
„ kantimine . . . . . 5 „ „
1" laudade hööweldamine ja serwamine á 15 s. laua pealt.
1½" „ „ „ á 20 „ „ „
Pilpa kiskumine Kr. 1.50 sülla pealt.
Töö algus 15. veebr. s. a.

Kõigile! TEADAANNE. Kõigile!
Praegust rasket majanduslikku aastat arwesse wõttes olen
omas vanutamise-värvimise tööstuses
wärwimise pealt hinda kuni **30% alandanud.** Töö eest wõimaldan ka tasumist natuuras, kus siis arwestan turu kõrgemate hindadega.
Lähemal ajal panen üles **kaks uut masinat.** Töö kiire ja korralik. Töö headuse eest täielik wastutus. Kindlate wärwidega wärwimine, mis ei karda päikest, ei tuult, ei wihma, ei lund. Jisaku alewikus.
Kõige austusega tööstuse omanik
J. Tramberg.

Kasutage juhust
Oma osakonna lõpetamise puhul Joala tän. nr. 11, müün oma ärist, „Eesti valmistiete kauplusest" Hermani tän. nr. 13 kõigile ostjaile
suure hinnaalandusega
iga sesooni naiste- ja meesterahva valmis- riideid ja karusnahku, moodsas ja rikkalikus väljavalikus.
Austusega
D. Mihailov,
Narwas.

Täiesti korras
aiaäri müüa ehk **rendile anda.**
Narwas Surnuaia tän. 5.

Wajatakse
küttepuude-wedajaid.
Kurina laagri platsilt Jõhwi asundusse 4. pataljoni puuaeda. Puud on kuiwad männad. Wedajad wõiwad korterid saada tasuta. Weotingimuste kohta saab lähemaid teateid HUGO WENE käest Wasawerest. Weotee pikus 13 klm.

Dr. S. Kisilbasch
Silmaarst.
Wastuwõtmine era- ja üldise haigekassa haigeid.
Iga päev **9—2** päeval.
5—6 õhtu.
Pühapäew **10—11** hommiku.
Wabaduse tän 24 krt. 10.
(postkontori juures).

Soowitakse osta
MAJA
Pakkumised saata Posti tän nr. 25.—1.
G. Mülle.

Maja müüa
Narwas, Posti tän. 27.
Teateid saab Posti tän. 29—1.

Wäike
MAJA
müüa. 5. Peetri tn. 22a.

Arstid: Narwas
Dr.
Ilse Ugam-Põder
Naishaiguste erialt.
Peetri pl. nr 3, apteegi peal.
Wastuwõtt kl. 8½—9½ ja kl. 3—5 p. l. Telef. 312

Dr. A. Striž
Sugu- ja nahahaigused
Wastuwõtmine igal äripäewal hommikul kella 8—9 ja õhtul kella 5—8.
Pühapäewil kella 12—1.
Suur tänaw nr 23

Dr. V Lebedev
Sugu- ja nahahaigused.
„Diathermia" „Kõrgustiku päike" „Sollux".
Wastuwõtt kl 10—1 ja kl. 4—7.
Wabaduse tän 29. Rumjentsewi majas, köneln. nr. 208.

Dr. Maria Heinrichsen-Kuusin
Nais-, sugu- ja sisehaigused.
Wastuwõtmine äripäewadel kella **11—1** ja **5—7.**
Joala tän. nr. 19
Sinka majas (Juhkontali apteek kõrwal)

Korter
üürile anda, 5 tuba, kõõk ja wannituba puumajas Teateid saab Westerwalli tän. nr. 35—1 (siisekäik hoowi pealt.)

Ilmus Narwas,
kuulus käetark.
Ütleb Teie elusaatuse täpselt, sündimisest surmani Inimene! Miks wiikled weel teadmatuses? Ka päewapildilt otsustan inimest, tema head ja halwad küljed Pulun külastage — weendute. Peatum siin kuu aega. Linda tän. nr. 7-a. krt. 4. Wastuwõtt kl. 9—7, ka pühapäewadel
Tasu kokkulepel.

Odawalt ja jäädawalt
häwitan lutikaid, prussakaid ja kilke.
Narwas, Paemurru t. 14—3.
Austusega A. Mägi.

Daamid.
Kui tahate kauakestwaid lokke — pöörake minu poole. Lokkimine lõikamine, maniküür, kulmu-ripsmete wärwimine jne.
õpilasi
võtan weel wastu. Õpetan kuu jooksul korralikult hästi tõõtama Berliini meetodi järgi.
M-me L. Ljuhk
Tallinnast parim õppejõud tän. nr. 64. II korral Peetri Franki maja Narwas)
Samas tasuta lokkimine õpilaste poolt.

Wajatakse
agente
wäljasõiduks
tõstesse linnadesse kunstiõlemete müügiks
Järelpärim. pöörata Suur tän. 28—10.

Soowitakse osta wäikest, korras
maja
soowitaw wiljapuu aiaga.
Kiriku tän. 21. Rantanen, kella 3—6.

Soowitakse wäikest oma ette
maja
ühes aiaga üürile wõtta.
Teat. sõl. „Maja aiaga".

„Alutaguse Teatajat"
müüvat Jõhvis:
N Maslov
Hindperi kpl. Narva mnt.
Ailjeni kiosk turupl.
„Wikerkaar".
Valteri kiosk turup.
Sibelka kiosk kirikupl.
Priksi kiosk turupl. ja puestee nurgal.
Al. õpet. ühing.
Kirsmannikiosk turupl.
Allemann kpl vana raudtee jaam.

Puhtaid
nartse
ostab
Narwa Kirjastusühisuse trükikoda.

Raudtee sõiduplaan.
Narva — Tapa — Tallinn.

Väljasõit jaamadest	Õhtune reisirong	Hommikune kiirrong	Sega (piima) rong	Lõunane kiirrong
Narvast	23.30	4.40	7.50	14.15
Soldinost	22.43	4.51	8.11	14.26
Auverest	22.57	5.02	8.32	14.36
Vaivarast	23.12	5.13	8.56	14.47
Orult	23.27	5.25	9.16	14.58
Jõhvi alevist	23.52	5.45	ei peatu	15.14
Kohtlast	0.16	6.01	10.34	15.30
Sondast	0.59	6.32	11.58	16.01
Rakverest	1.45	7.12	13.50	16.38
Tapalt	4.20	7.54	19.15	17.17
Jõuab Tallinna	7.30	9.39	22.59	18.58
Tapalt — Tartu				
Väljub Tallinnast	23.30	8.50	—	19.00
Tapalt	2.45	10.55	—	21.27
Tamsalust	3.25	11.22	—	21.47
Jõgevast	5.07	12.37	—	22.58
Jõuab Tartu	6.40	13.58	—	0.18

Kirjatöid,
tõlkeid, ärikirjawahetusi ja äri aadressse ka wälismaaga tehakse
JÕHWIS, Rakwere tän. 7-a, telef. 48

Vastutav toimetaja V. Mustel. O.-Ü. „Narva Kirjastusühisuse" trükk. Wäljaandja: O.-Ü. „Narva Kirjastusühisus"