Üksik number 4 senti. Jõhvis müügil varahommikul.

Alutagune Teataja

TELLIMISE HIND:
1 kuu postiga 50 senti.
3 kuud „ 150 „
6 „ „ 280 „
1 aasta „ 550 „
Tellimisi wõtawad wastu kõik postkontorid.

Ilmub Jõhvis igal teisipäeval, neljapäeval ja laupäeval.
TALITUS: Jõhwis, Rakwere tän. 7-a Telefon 48.
Toimetus: Narvas, Salme tän. nr. 5. Kõnetr. 34.

Kuulutuse hinnad: 1 millim. 1 weerul kuulut. küljel 3 senti, lehe tekstis ja eesotsas 8 senti. Tööotsimise kuulutused poole hinnaga. Kuulutusi wõetakse wastu lehe ilmumise eelpäewal kuni kella 12.

№ 44. Jõhwis, laupäewal, 6. mail 1933. a. V aastakäik.

Esimene ülesanne olgu igaühel tellida omale „Alut. Teataja" 1-st maist.

„Koit"
Kõnetrnat 2-44.
Pääsmeid 10--50 senti.
Algus äripäeval k. 5 p., pühapäeval kell 3 p.
Kassa awat. pool tundi enne algust.

3. mail ja edasi.
I Alati eluröömus, alati vallatlev mõjub ses filmis kui vahuvein
Anny ONDRA,
Väga meeldiv, väga väljendusrikas, on olse suurepärane
Hermann THIMIG
pikantses ja ülilõbusas helioperetis
„KIKI" (Ühe väikese koorineiu elutee).

SUUREJOONELINE KAHEKORDNE EESKAVA! 3. mail ja edasi.
II Käthe von Nagy ja Fritz Kortner
oivalisemas helidraamas, mis nähtud viimasel ajal
Dr. Hallersi kaksikelu
12 põnevat vaatust Paul Lindau kuulsa lavateose järele. See on jälle üle hulga aja film, mida võib vaadata tõelise kunsti naudinguga.

Tulemas: „Õnn üle õõ", „Armuking" ja palju teisi.

Uluots läks, Einbund läks...

Toompeal mängitakse pimesitku riigiwanema kandidaatidega.

Ring on täis — nüüd algab jälle otsast peale.

Ametlikult teatatakse: Kesknädalal kell 7 õhtul audis prof. J. Uluots riigikogu esimehele üle kirjaliku seletuse, et tema on kahel päewal „selgitanud olukorda ja jõudnud arwamisele, mille järgi poliitilised meeleolud ning wahekorrad ei wõimalda temale praegu luua rahwusliku töölisfust wajaliku autoriteediga ning usaldusega neil oludel ning et wältida wiiwitust, ei saa tema praegu enda peale wõtta wabariigi walitsuse kujundamist."

Et mitte kaotada aega, katsus riigikogu esimees läbirääkides üksikute rühmade tegelastega kohe selgitada, kellel oleks praeguses olukorras kõige kiudlamaid wõimalusi walitsuse kokkusaamiseks kiires korras. Saadud muljete põhjal tegi esimees neljapäewa ennelõunal wastawa ettepaneku põllumeeste rühma liikmele hr. K. Einbund'ile, kes lubas weel päewa kestel anda wastuse, kas temal läheks korda kujundada walitsust.

*

Toompeal teati rääkida, et prof. J. Uluotsa äraütlemise järele J. Tönisson uuesti on kawatsenud hakata pinda sondeerima isiklikult, kas tal wõimalik ei oleks kitsapiirilisi kodanlikku walitsust luua, kas või wähemuskabinetti. Olewat nimelt selgunud, et wähemuswalitsuse selja taha wõiks kombineerida 46—49, paremal juhusel kuni 50 häält. Neljapäewa hommikupoolel J. Tönisson on wäljaspool riigikogu rääkinud kahe-kolme inimesega, keda tal on kawatsus olnud ministriteks kutsuda. Samas mõttes on pinda sondeerinud ka rühmajuhataja T. Kalbus. Rühma poolt on siiski soowitud J. Tönissonile uuest katsetest loobuda, kuna need eite olewat määratud ebaõnnestumisele. Riigikogu esimees olewat selle järele teinud ettepaneku K. Einbundile.

K. Einbund alustas kella 1 paiku omalt poolt läbirääkimisi rühmade esindajatega. Tema pool käis esimesena keskerakonna poolt T. Kalbus ja kella 1/2 2 ajal põllumeeste-asunikkude poolt J. Soots ja R. Penno. K. Einbund on tähendanud põllumeeste-asunikkude esindajaile, keskerakond olewat temale teatanud, et nende ridadest on kõige tõsisemalt katsutud walitsuskriisi kiiremalt lahendada, kuigi ametlikult kellegile neist pole seni tehtud wastawat ettepanekut. Need katsed pole aga korda läinud. Keskerakonna poolt on palutud riigikogu esimeest uuesti K. Einbundi poole. Kindral J. Soots on K. Einbundile tähendanud, rühma poolt temale jäetakse wabad käed. Ta otsigu omale kaastöölisi, kes siis oma kawad tehku teatawaks rühmale. Seal siis näeb, kui suurt poolehoidu rühm neile wõib awaldada. Misjuguses ulatuses K. Einbund tahab uut walitsust luua, sellest ta nõupidamistel ei rääkinud.

Neljapäewa õhtul astusid eraldi kokku Toompeal rahwuslik keskerakond ja sotsialistid, et tekkinud olukorra üle nõu pidada. Koosolekute tulemuste üle ametlikku informatsiooni pole antud. Küll on aga toimetusse töö lõpul erawiisil kuulda, et järgmisena tuleb riigiwanema kandidaadina arenile **sotsialist August Rei. Kui ka tema katse luhtub, jääb arwatawasti kuni rahwahääletuseni töökabinetina edasi riigi tüüri juure K. Pätsu walitsus.**

Einbund juba loobus! Järgmine on A. Rei...

Tallinn, 5. mail kell 1 päewal. Neljapäewa õhtul teatas K. Einbund riigikogu esimehele, et tema Uluotsa järgi loobub ka seekord jälle walitsuse kujundamisest, sest pole wõimalik leida ühist platwormi rühmadega.

Einbundi teadaande järgi walitseb Toompeal täielik peataolek ja ummikmeeleolu, millest praegu pole näha mingit wäljapääsu. Kõige piinlikum on seisukord kriisitegijail endal, kes oma lootusis täielikult pettunud.

Uued tuletõrje juhi-kandidaadid.

Neil päewil korraldati Narwa Wabatahtlikus Tuletõrje ühingus katseid 37 isikule. Selleks olid Narwa sõitnud Tuletõrje Liidu esimees hra Melts ja liidu instruktor hra W. Peterson.

Nagu teada, korraldas Narwa Wabatahtlik Tuletõrje Ühing juba pikemat aega, s. o. alates 24. jaanuarist kuni 23. aprillini 1933 a. kõigile Narwa linna tuletõrjujaile kursusi, et tulewikus juhtide kohtadele määramisel wõetakse arwesse need, kelledel kursusi sooritatud. Lektoreiks olid M. Speek, kes ühtlasi oli ka kursuste juhataja, dr. R. Tuisk, leitn. S. Leets, R. Moikow, W. Peterson, A. Annik, N. Sokolow ja W. Mirbach.

Katseid sooritasid.

M. Speek, A. Annik, O. Weri, W. Mirbach, J. Leppik, K. Sepp, M. Kukkur, A. Simtšaw, K. Wassiljew, J. Gorjunow, A. Pirn, A. Jürgens, Ed. Lehtmets, W. Lepper, M. Tillik, A. Randmer, G. Walter, J. Limberg, K. Alemann, E. Teder, A. Wilbach, E. Wilbach, M. Loik, W. Poom.

Katseid osaliselt sooritasid.

M. Seliwerstow, A. Rosin, K. Reismann, K. Tark, H. Treichaker, J. Karu, A. Fridolin, A. Rähni, A. Wälja, J. Winkel, L. Slesarew, M. Silbergleich, N. Tats.

Liidu juhatuse poolt annetati kõigile wastawad tunnistused.

„Warasta, põleta ja tapa oma wanemad".

Hirmu- ja õuduslood „spiritistide maagilisest mõjust" Narvas. — Vodurikütja nägemused veriseist kirveist. — 11-aastane poisike, keda käskatse tappa oma isa ja ema. — Hüpnotisöör Johanson ja Karl Ots tulevad maalt välja saata! —

Juba mõnda aega käib mööda Narwa ametiasutisi keegi kodanik Lehter, esitades kummalisi kaebekirju, mis sisaldawad süüdistusi hüpnotisöörina tuntud spiritisti Johanson i, kellegi Jakob Rosina ja laulja Karl Otsa wastu. Kaebusis Lehter wäidab, et nimetatud isikud pidawat oma hüpnootilisi wõimeid kasutama tema ja ta 11. a. poja mõjutamiseks „kauge maa tagant". Korduwalt käskinud need „peretistid", (nagu L. ise kaebusis kirjutab) tema poega, et see tapaks oma wanemad. Samuti käskiwat nad poissi maja süüdata, õppimisest loobuda ja Nõukogude Wenemaale põgeneda.

4. mail tuli Lehter sellesisulise kaebekirjaga Kreenholmi algkooli ja andis oma kirjutise üle õpetajaile. Samuti lubas ta asjast informeerida ministeeriumi. Kõigis kaebusis nõuab kummaline mees eelnimetatud „spiritistide" maalt wäljasaatmist või wangistamist, et nad oma „kurja mõju" ei saaks kasutada.

Kreenholmi algkooli kutsuti Lehter, kes teenib raudteel kütjana, pedagoogide poolt, et tema kui lapsewanemaga kõnelda poja edasijõudmise üle. Peale ametliku jutu lõppemist esitas L. äkki ühele õpetajale pika kirja, mis kandis pealkirja:

„Kaebus Tallinna ja Tartu spiritistide ühingu waimlise tegewuse üle inimeste kallal. Spiritistliku mõttewaimu wabamüürlus piinab inimesi."

Kaebekiri on kirjutatud wiiele suurele poognale, wäga wigases keeles ja sisaldab ilmselt ebanormaalse inimese mõtteid. Kaebuses ütleb L., et Johanson, K. Ots ja J. Rosin oma „waba, järje kindla mõtlemise abil" sunniwad kaugemaa tagant inimesi kuritöid toimima: tapma, põletama, weksleid wõltsima ja warastama. Ka koolitöösse segawat ennast „wõdras waim" ja sundiwat lapsi õppetööst loobuma. Kõige nende sündmuste kohta tuuakse kaebuses rida näiteid, kus tundmatud waimud kummitanud tema koolis õppiwat poega. Kaebuse lõppu on lisatud ka poisi omá käekirjaga kirjutatud kiri, milles loetellakse kõiki neid sündmusi.

Õpetajad, kelle kätte see kaebekiri anti, uskusid algul, et on tegemist waid mehe hallutsinatsioonidega. Kui aga õpilaselt asuti „nägemuste" üle järgi pärima, selgus, et ka 11-aastane poisike kinnitab „peretistide tegewust", kihutades teda tapma oma isa ja ema, warastama, õppimisest loobuma j.m.s. Üks „hea waim" aga päästwat teda alati kuritegelikkusele õhutawast maagilisest mõjust. Ka nägewat ta sageli kõiksugu waime, kelledel käes werised kirwed.

Et mõlemate — nii isa kui poja — waimse seisukorra üle selgusele jõuda, wõeti kaebekiri esialgul wastu ja informeeriti asjast wastawaid asutisi. Arwatawasti saadetakse õpilane Tartu, kus on waheşt weel wõimalik päästa lapse waimline terwis.

Nähtawasti on siin tegemist pärtwusliku weaga või masendawa hirmuga, mida laps on läbielanud waremail aastail. Oma ametikohuste täitmisel on L. tuntud imestamiswäärselt siiski täiesti korraliku inimesena.

Meie pahempoolsed ESSR-i.

3. mail sõitis Narwa jaama kaudu Nõukogude Wenemaale 6 eesti äärmist pahempoolset: Willem Friedemann, Leonard Illisson, Alliide Pürgema, Susanne Sakeus, Marie Silwestrow ja Johannes Talbach. Nende hulgas kaks narwalast ja teised on muudest linnadest.

Nimetatud isikuile oli SSSR'i saatkonna poolt wälja antud maksuta wiisa, nagu see sündis ka tol korral kui turistuulus Arnold Grimpel, kes praegu Solowki wangi laagris sunnitööl wiibib, külastas Nõukogude Wenemaad, kus ta nüüd teenete eest Solowkis saanud „sooja koha". Wõib oletada, et neist 7-st isikust, kes nüüd SSSR-i sõitsid, mõni wõib jälle sattuda tulewikus Solowki wangilaagrisse.

Aleksandri kirik.

Pühap. 7. mail jumalateen. armulauaga, jutl. kand. E. Kiwiste. Kell 2 p. l. leeritlaste kirjutamine õpet. kantseleis. Leer algab 15. mail kell 5 p. l. kogudusemajas.

Rooma-Katoliku kirik.

Pühapäewal, 7. mail kell 11 homm. jutlus eesti keeles, misa-ohwer ja jutlus poola keeles. Õhtul jumalateenistus eesti- ja wenekeelse kõnega lastele, kell 7.

Baptisti kirik, Madise 25.

Laupäewal, 6. mail kell 6 õht. üldine palwetund. Pühapäewal, 7. mail homm. kell 10 jumalateenistus. Kõnelewad jutl. P. Passelman ja teised. Kell 1/2 1 pühapäewakool lastele. Peale lõunat kell 5 ewangelisatsioon-koosolek, koortilaulud keelpillel ja laululeheb. Kõnelewad P. Passelman ja teised.

Perekonnamuuteid.

27. aprillist kuni 3. maini registreeriti **Peetri koguduse õpetaja kantseleis.**

Sünde: Elmar-Woldemar Rõigas, Lembit Leukmann.

Abiellumist: August Pallo ja Amalie Oja; Johannes Halli (All) ja Ida Kongas; Eduard Mooses ja Matilde-Elisabet Nuude.

Aleksandri koguduse õpetaja kantseleis registreeriti.

Sünde: Ewi Leppik, Gunnar Kaiwel.

Surmajuhtumeid: Julie Siik, 71. a. wana; Marie Mikk, 68. a. wana.

Teadaanne Narwa ja ümbruskonna sõjainwaliididele.

Wigastatud sõjameeste ühingu Narwa osakond teatab, et sanatoorilist rawitsemist wajawatel sõjainwaliididel tuleb nende rawi wajaduse kindlaks määramiseks pöörata 5. ja 12. mail s. a. kell 10 esimese diwiisi laatsareti arstliku komisjoni poole Narwas, Rahu tn. nr. 19.

WSÜNÜ esimees O. Pakkas.
Sekretär J. Laew.

— —

Peetri Wabatahtl. Tuletõrje seltsi saalis

pühapäewal, 7. mail jutlustab õp. A. Kuum Tartust kell 10 homm. ja kell 4 p. l. Laululeheb, kirjandus.

Kreenholmi NMKÜ

loterii loosimine, mis pidi olema 7. mail, on linnawalitsuse loal edasilükatud 11. juunile.

Maaalla pääs odawamaks.

Kuna Narwa linna maaaluste käikude waatamiseks pääsmed olid seni wõrdlemisi kallihinnased, siis tekitas see publikus nurinat. Arwestades seda, otsustas linnawalitsus alandada pääsmete hinda. Sissepääs maaalla maksab nüüd täiskaswanuile 25 senti. Gruppis, kus üle 10 inimese à 15 s. Õpilastele ja sõduritele 10 senti ja gruppis à 5 senti.

Maaalused käigud on awatud waatamiseks igapäew, wäljaarwatud esmaspäewad. Pääsmed on müügil Rüütli tän. asuwas linnamuuseumis.

Narwa linnawolikogu

järjekorraline koosolek on 9. mail. Päewakorras on linna eelarwe wastuwõtmine ja linnaapteegi küsimus.

„Pariis" hakkab kolima.

Lähemal päewil kolib Joala tänawal asuw restoraan „Pariis" üle Peetri plats nr. 4, endisesse Jelisejewi restoraani ruumesse, kus on käimas juba wastaw remont.

— —

Kino „Skating"
Algus äripäev. kell 6, pühap., kell 3.

Neljapäevast! Jälle hea kahekordne eeskava!
Midagi täiesti uut!
Suurepärane esietendus! Näitelina armsaim näitlejaspaar hurmav Käthe v. Nagy ja elegantne Villy Fritsch „Ufa" uusimas suurfilmis
„Mina päeval, sina öösel"
Võrratu helioperett armastusest, lõbust, muusikast, laulust ja tantsudest 12 j; helioperett, mida igaüks vaatab erilise naudinguga; helioperett, mis valmustab kõiki. Kuulsa Erich Pommeri kunstiline juhatus. Populaarse komponisti R. Heymanni muusika ja lõõklaulud: 1) Wenn ich Sonntags in mein Kino geh.. I 2) Uns kann keiner. 3) Wenn du nicht kommst, dann haben die Rosen umsonst geblüht... Mängib kuulus Comedian Harmonists orkester, laulab tuntud meeleolulaulja Leo Monosson.
Paremate saksa operetti ja farsinäitlejate koossels: Julius Falkenstein, Anton Pointner, Ida Wüst, Lydia Potechina ja teised.
Järjekorras: „Susan Lenox" Greta Garbo „Laps tänawalt" ja t.

Kui „temake" terve päeva pole kodus. Kui „tema" kogu pikal ööl ei tule koju — kas ei või siis üks sees oma woodit kaks korda wälja üürida? Kui „temake" wäga paljudele elegantsetele härradele teeb maniküüri. Kui „tema" igal öösel paljudele ilusatele naistele serweerib „Casanova" baaris — kas ei või siis tekk da suurim armukadedus?

Neljapäevast!
II.
Armasta mind täna öösel.
Suurepärane, muusikaalne helioperett.
Peaosas: Iludus Jeannete Macdonald ja Maurice Ceavalier.
EELTEADE! Järgmises eeskavas: Populaarse Paul Abrahmami võluv operett
„HAVAI LILL".
Peaosas weelev Marta Eggert, Ivan Petrovitsch, Berliini Riigioop. tenor Hans Fidesser ja Ernst Verebes.

Ringi ümber [redacted] maailma.

Kodumaalt.

— Laupäewal märkasid Walga linnawalitsuse ametnikud kohkudes, et linnawalitsuse maja hoowipoolne trepp on süttinud põlema. Kohe astuti samme tule kustutamiseks, mis ka õnnestus. Asja lähemal uurimisel selgus, et on tegemist süütamisega. Trepp oli üle walatud denaturaadiga.

Kriminaalpolitsei asus asja uurima, ning selgitas peagi, et linnawalitsuse süütajaks on kesklaline naisterahwas Magda Johanson. Ta tabati kriminaalpolitsei poolt ja seletas üleküsimisel, et süüdanud linnawalitsuse sellepärast, et pole saanud töösõrsil töö.

— Saksa saatkond teatas Eesti wälisministeeriumile, et Saksa rahwuslipuks loetakse must-walge punane-lipp ja haakristi lipp Saksa kaubalaewastiku lipuks on must-walge-punane lipp. Riigi postilipuks on must-walge punane lipp postisarwega walgel wäljal. Merewäe lipuks must-walge-punane lipp raudristiga keskkohal.

— Öösl wastu 1. maid murdsid wargad sisse Aakres Jaan Ellert weskisse ja wisid ära maasnarthmu ja muud kraami 1000 krooni wäärtuses. Weskiomanik wiibis saimat ajal kesklinna kongressil Tallinnas.

— Piimasaaduste väljaweo kontrolljaama andmetel on Eestist weetud wälja wõid aasta alguseşt kuni aprilli lõpuni 29.722 tünni. Möödunud aastal sama aja jooksul weeti wälja wõid 49 698 tünni. Seega on tänawune wõi eksport wähenenud 19.976 tünni wõrra ehk ümmarguselt 40 protsenti.

Wälismaalt.

— Suhted Wenemaa ja Jaapani wahel on muutunud õige pinewaks Ida-Hiina raudtee pärast. Kumbki pool ei tagane oma seisukohast. Jaapani ametlik leht „Harbin Times" seletab, et Karahani noodiga 27. septembrist 1920. Nõukogude walitsus loobus oma õigustest Ida-Hiina raudtee kohta. Nõukogude wõimud aga keelduwad Ida-Hiina raudtee Wenemaale wiidud weerewat materjali tagasi andmast. Jaapani lehtede teatel Wene tolliametnikud on hakanud Mandshulist lahkuma.

— Aprilli lõpul mitmed Soome põllumajanduslike organisatsioonide esindajad sõitsid Wenemaale, et uurida seal wõimalusi Soome põllumajandussaaduste müügiks. Eile nad saabusid koju tagasi. Lehtede teatel neil olewat korda läinud sõlmida wenelastega esialgne leping, mis wõimaldab müüa Wenemaale suuremal hulgal Soome põllumajandussaadusi. Lepingule kirjutawat alla lähemail päewil.

— Saksa paberiwabrikute kontserni wolinik sõlmis Lätti metsade peawalitsusega lepingu, mille järgi kontsern ostab Lätist 250.000 standardi paberipuud. Lepingu täitmine algab juba lähemal ajal. Selle paberipuu weoks läheb tarwis umbes 250 keskmist laewakoormat.

— 2. mai hommikul suleti Saksamaal kõik wabad ametiühingud. Kõik Saksa üldise ametiühingute liidu ja tema osakondade hooned okupeeriti. Juhid arreteeriti. Samuti wangistati wabade ametiühingute lehtede toime ajad. See aktsioon wiidi läbi korraga kogu Saksa riigis.

Kalewiwabrik jääb ajutiselt seisma.

Töölisi aga ei wallandata.

Kuuldawasti on Narwa Kalewiwabriku walitsusel kawatsus läinud aasta eeskujul tänawu suwel töö wabrikus ajutiselt katkestada. Tööseisak kestaks umbes 4 nädalat. Töölisi wallandamist ette ei wõeta, waid kõik seni töötanud inimesed jäätakse ajutiselt kõrn. Hiljem jatkatakse töö endise arwu töölistega. Wabrikus töökatkestamise üheks põhjuseks on töötellimiste wähesus. Ühtlasi tahetakse ka wabrikus ettewõtta remonteerimist.

Töö katkestamise päew ei ole weel kindlaks määratud. Kuuldawasti toimub see peale şwistepühi.

Metsaeksport riikliku kontrolli alla.

Riigimetsade walitsus põmini kawa wastu.

Wiimasel ajal on liikwel jutud, et põllutööministeerium kawatseb litsentside asja wäljaweo alal weel laiendada. Nimelt olewat Tupitsa algatusel ministeeriumi poolt wälja töötatud kawa, kuidas metsaeksporti seada riikliku kontrolli alla. Põhjusena tuuakse ette tarwidust kauba kwaliteeti kindlustada. Seda soowitakse kätte saada sel teel, et kõik wäljaweetaw puumaterjal läheks läbi erilisest kontroll-aparaadist, nagu praegu seda tehakse wõi ja munadega, mis lähewad wälismaale.

Põllutööministeeriumis oli neil päewil selle kawa arutamiseks kokku kutsutud kinnine koosolek, millest osawõtma oli kutsutud ka metsaeksportöörid. Nendelt küsiti, kas nad on litsentide süsteemi ja kontrolli poolt ja kas nad arwawad olewat selle läbiwiidawa wõi mitte. Metsakaupmehed wastasid, et põhimõtteliselt pole neil midagi kontrolli wastu, kuid neile ei meeldi riigi waheleşegamine eraäride tegewusse, mis tooks äridele uued suured kulud kaela. Sarnast korraldust metsakaubanduse alal, nagu meil ministeerium soowib, ei olewat kuskil teistes riikides. Ministeeriumi kawa teostamiseks on tarwis ametisse panna hulk uusi ametnikke, şest igas wäljaweo sadamas peaks asuma üks wõi kaks kontroll-ametnikku. Eksportöörid wõiks leppida kontrolli sisseseadmisega, kui kwaliteedilt kontrollitud eksportmetsast saaks kõrgemat hinda. Waidluste tagajärjeks oli see, et küsimus lõpuks jäeti lahtiseks.

On kuulda, et ka metsade walitsusele ei meeldi põllutööosakonna poolt wäljatöötatud kontrollimise kawa. Metsade walitsus peab paremaks standardi nõudmise kõwendamist. Soliidsed metsaärid weawadki wälja metsamaterjali wälismaa standardi kohaselt. Uue kontrollaparaadi ellukutsumine nõuaks ametnikkude palkade näol umbes paar miljonit uut kulu. Arwatakse, et sarnase aparaadi ellukutsumise taga seisawad mõned metsateadlased, kes soowiwad saada teenistust.

—

Enne aasta lõppu tuleb weel

AINULT ÜKS MILJONÄR.

Ehkki loterii pileteid müügil igal pool nii mitmet sorti ja wärwi, et ostjal silmad kirjuks wõtab, ei ole lähemal ajal siiski uusi miljonäre rohkem oodata, kui üksainus. Nimelt on ainult 10. üldlaulupeo loterii lõpploosimine aasta keskel — jaanipäewal laulupeol, kuna kõigi teiste loteriide miljonite loosimiste tähtpäewad alles aasta lõpul on: Tartu Põllumeeste Seltsil — oktoobris, Lasteşõprade Ühingul — nowembris, Kaitseliidul — detsembris jne.

Meie sellekohasele järelpärimisele teatati E. Lauljate Liidust, et kuigi üldiselt loteriide wenitamine moodi läinud, ei saa lõne alla tulla 10. üldlaulupeo loterii pikendamine. Miljonite loosimine lauluwäljal töotab saada üheks huwiküllasemaks sündmuseks kogu laulupidu jälgiwale publikule. Juba nüüd, kus lõpploosimiseni weel üle 2 kuu aega, on kaugelt rohkem kui pooled piletid müüdud. Arwestades huwi tõusuga asja wastu laulupeo lähenedes, on oodata loterii piletite müügilt lõppemist juba mõni nädal enne laulupidu. Pealegi wõiks loterii pikendamine tuua Lauljate Liidule ainult lisakulusid, kuna ei ole oodata, et 10. üldlaulupeo nime kandwaid loterii pileteid ostaks keegi weel kuigi palju pärast laulupidu.

—

Naise weri päästis mehe elu.

Jaapanlanna ennastohwerdaw tegu armastatu hääks.

Hiljuti jooksis Mandshukuo raudteel wedur roobastelt wälja. Õnnetuse olid tekitanud banditid, kes neljasajamehelise jõuguna nüüd tormasid rüüstama rongi. Hiinlastelt ja kohalikelt elanikelt rööwisid nad raha, wäärtasjad ja pagasi, kuid jaapanlasedlastsid nad kõhklemata maha.

Rongis sõitis ka noor jaapani abielupaar. Pangaametnik Shishido oli määratud uuele teenistuskohale, kuhu ta oli teel. Kui rööwlid tungisid nende wagunisse, taipasid nad kohe naise riietusest, et ta oli jaapanlanna, ja kihutasid talle mitu kuuli kehasse. Kuna mees kandis euroopa ülikonda, ei puutunud teda bandiidid, waid ruttasid edasi.

Kartes, et järgmine rööwlisalk wast siiski tunnistab mehe jaapanlaseks, roomas haawatud naine oma mehe kõrwale ja määris ta riided ja näo oma werega, käskides teda lebada rahulikult põrandal.

Tõepoolest tulidki wagunisse teised rööwlid, ent nad ei pööranud mingit tähelepanu põrandal lamawatele isikutele, pidades neid surnuiks.

Kui bandiid olid ratsutanud minema, saabus kohale raudtee kaitsesalk, kuid siis oli naine, kes meelekindlusega päästnud oma mehe, juba surnud.

Tallinna ringhääling.

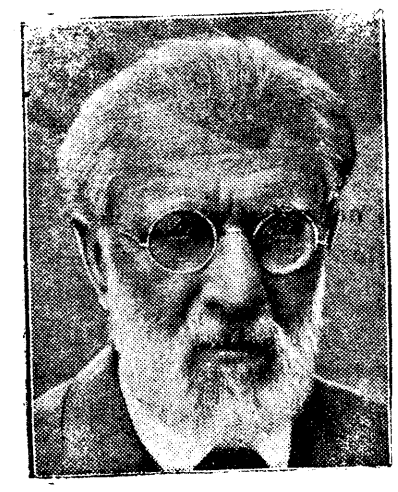
Pühapäew, 7. mai.

9.55 Jumalateenistus Jaani kirikust. Jutlustab õp. Sternfeldt. Lõpuks heliplaate. 12.30 Linakaswatuse erileadlane L. Timpka: Linakaswatuse wäljawaateid ja kewadisi töid. 13.00 Põllumajanduslikke teateid. 13.10 Lõunane kontsert. Juh. md. Ark. Krull. 17.30 Kohtunik Rutherfordi kõned. 18.30 Reklaame ja heliplaate. 18.45 Päewauudiseid. 19.00 Lugemistund (Esineb Hugo Laur) 19.30 Ülekanne Tartust. 19.35 Kontsert J. Brahmsi helliõist tema 100. surmapäewa puhul. 21.30 Wana tantsumuusikat heliplaatidelt. 22.15 Moodsat tantsumuusikat restoraan-dancingust „Meriklubi".

Esmaspäew, 8. mai.

17.45 Heliplaate ja reklaami. 18.00 Wälismaisi päewauudiseid. 18.15 Heliplaate 18.45 Kodumaisi päewauudiseid. 19.00 Ülekanne Tartust. 19.30 Dipl. ins. F. Olbrei raadiowestlus. 20.00 Ülekanne Tartust. 20.05 Tallinna Jaani kirikust orelimuusikat seletustega. 21.30 Heliplaate.

Prof. Carl Stumpf.



Eksperimentaalse psühholoogia rajajaid, oli pikemat aega Berliini ülikoolis professoriks, sai nüüd 85 aastat wanaks.

Lühiteateid

Peipsist Viru rannikuni.

Wõsult.

Suwitushooaeg algamas. Lääne Wirumaa suwituskeskuses, Wõsul, on märgata juba suwitushooaja algus. Üüritakse suwimaju, kuigi eelmistel aastatel samal ajal sel alal suuremat elawust märgata on olnud. Majade üürihinnad on aga tunduwalt langenud. Majast, mille eest minewal suwel 120 kr. üüri saadi, pakutakse tänawu ainult 70—80 krooni.

Hülged Wõsu rannas. Kewadpühade järele leiti Wõsu rannast hülgeid. Arwatawasti oli neid liikuw ajujää tormise ilmaga randa kannud. 2—3 tükki tapeti kohalike kalameeste poolt. Sarnast haruldast saaki ei mäleta Wõsu elanikud enam ammu saanud olewat.

Palmse koolide kewadpidu. Palmse Õpet. Ühingu eestwõttel korraldatakse käesolewal kewadel Palmse walla koolide ühine kewadpidu Sagadis. Peo kawas on laule, wõimlemisharjutusi ja wõistlusmänge. Õhtul on Sagadi algkooli poolt segaeeskawaga peodhtu Sagadi koolimajas.

Wõsu Tuletõrje ühing pühitses oma 21. aastapäewa 30 apr. s. a. Päewal korraldati rongikäik ja demonstreeriti möödunud aastal muretsetud mootorpritsi wõimeid. Õhtul oli pidu. Rahuldawalt kanti ette „Lõbusõit Helsingi."

Waras kasutas talumehe usaldust.

Hiljuti palkas Woka walla talupidaja Anton P. oma tallu teenistusse Narwas elutsewa 14-aastase Alma Mirdi. Wiimane, jõudnud teenistuskohale, korjas kokku hulk majatarbeid ning ühel hommikul kadus kogu kraamiga.

P. teatas sellest Narwa kriminaalpolitseile, kellel läks korda M.-i Narwas tabada. Tema juurest saadi kätte ka warastatud kraam.

Mirt on juba warem korduwalt warguste pärast karistatud. Ta tunnistas ülekuulamisel warguses end süüdi.

Tööliste tung õliwabrikuisse.

Ühenduses „New Consolidated Gold Fields L-td" õliwabrikusse tööliste juurewõtmisega on hakkanud töölisi wabrikute juure massiliselt kogunema. Alatasa luusib ööwahi ja teiste asjaomaste meelepahaks wabriku ümbruses kuni paarsada tööleşoowijat, igaüks selle lootusega, et just tema see õnnelik on, kes wabrikusse tööle saab.

Wabrikuwalitsuse põhimõte on, et esimeses järjes wõetakse wastu endiseid töölisi, nendest walitakse need, kes on momendil tööta. Lootust on, et kui tuleb uute retortide ehitamine ja materjali juurdewedu, et siis ehk saab tööd suuremale hulgale.

Ameerika şoomlased SSSR'ist tagasi.

3. mail tuli Nõukogude Wenemaalt tagasi jälle 4 ameerika-şoomlast: Ewald Talk, Waino Järwinen, Feliz Järwinen ja Wihlo Kunst, kes aasta tagasi SSSR-i sõitsid tööd otsima.

Waiwaras asutati õpetajateselts.

Paar päewa tagasi asutati Waiwaras uus õpetajate selts, mille ümber koondati 20 õpetajat Waiwara, Peetri ja Auwere-Joala waldadest.

SSSR-ist tuli superwosfaati.

4. mai päewal saabus Nõukogude Wenest ettenägematult kaubarong, tuues Narwa 15 wagunit superwosfaati. Wäetis kuulub „Puhk ja Poegadele". Kuna praegu on wiimane aeg wäetist maasse panna, siis on see saadetis sel aastal erwatawasti wiimane. Kuulu järele pidi saadetis juba läinud kuus Eestisse saabuma, kuid teadmata põhjustel wiibiti kohale saatmisega.

Juhannes Killip.

Äratuskell.

Kodanik Joosep Kriuhwatshiuhh on igati moodne inimene. Ainuke pahe selle juures on see, et õhtused bridshipartiid ja igasugused muud moodsad ajawiitmised wäsitawad liiaks. Joosep Kriuhwatshiuhh ei saa hommikul õigel ajal üles. Juba korduwalt on ta jäänud ametisse hiljaks ja sheff on selle tõttu muutunud juba närwiliseks. On selge, et kui Joosepiga niisugused asjad korduwad, siis lugu wõib minna kehwasti.

Joosep otsustas asja likwideerida. Ühel ilusal päewal wõttis ta kätte ja ostis südametäiega omale äratuskella. Pruugitud kella, mis maksis kaks krooni.

Õhtul, õigem öösel pani ta kella poole kahekşaks tirisema ja heitis rahuliku südamega magama.

Ärkas järgmisel hommikul kell pool ühekşa. Kell oli arwanud heaks kell 5,15 aupaklikult seisma jääda.

Joosep Kriuhwatshiuhh jäi loomulikult ametisse hiljaks. Sai sõimata närwiliselt shefilt ja peale lõunat wiis südametäiega kella parandada.

Õhtul sai kätte. Krooni maksis kellasepale. Teisel hommikul kell tirises poole kuue ajal, kuigi oli keeratud poole kahekşale. Unine ja wihane Kriuhwatshiuhh kirus ja wandus tulist kurja, pani kella waikima, keeras uuesti üles poole kahekşale ning uinus. Magas poole ühekşani.

Sai jälle sõimata.

Lõunal koju tulles ja kella nähes läbis ta wihahoog. Ta wõttis äratuskella kaasa, läks wanarauakauplusse ja müüs maha. Sai 50 senti. Järgmisel päewal tuli wanarauakaupmees tagasi, kell ühes käes, teises wemmal.

Teie, ütles pasatski niisugune, ärge petke kaupmehi. Jalamaid maksate selle logu eest mu ilusa raha tagasi! Niisuguse tüsşamise eest, noorhärra, saate nahapeale.

Mees oli nii ähwardaw, et Joosep sõnalausumatult 50 senti tagasi maksis. Mees läks wandudes minema ja kell jäi lauale.

Laupäewal Joosep kinkis kella ühele kerjajale. See tuli pühapäewal tagasi, andis Kriuhwatshiuhile karguga mööda pead. „Ärge narrige şanti," ütles ainult, ja wiskas kella kolksti põrandale. Ülesäritatud Joosep wõttis kella ja wiskas õues prügikasti.

Warsti oli aga kojamees ukse taga. Labidas peos, labidal kell. „Noormees", rääkis kojawana. „Kuigi prügikast on prügikast, pole ta niisuguse rämpsu jaoks. Meil on aus maja, olgu prügikastis ka korralik prügi, aga mitte niisugune kõlbmatu sodi."

Wiskas kella maha ja läks.

Joosep Kriuhwatshiuhi närwid ütlesid üles. Ta istus kella kõrwale maha ja hakkas nutma.

Siis tuli talle külla Peeter Petropawlowsk. Sellele kurtis Joosep oma häda. Ei saa kellalogust lahti, kas, wõi nuta. Sant ei taha, prügikasti ei kõlbal

Peeter koputas õlale ja ütles „Rumal mees, mis sa nutad. Anna kell linnanõunik Osipowile, see kingib pritsimeestele. Sellest saab ju Jaanilinna rakett-autole tore signaalkell!"

Aeropolis.

Palasti ja Ernei fantastlik romaan 1952. aastast.

Tõlge Ungari keelest.

17.

suur ülesanne, nimelt hästi ja palju süüa. Kui ta just kawatses hakata kõnelema toitudest, selgitas talle proua Calwill, miks oli wajalik muuta kõneainet. Ewelyn, kes istus laua saalipoolsel küljel, wõis kuni baari ukseni näha, millest parajasti astus sisse umbes kolmekümneaastane mees. Kui tulija märkas seltskonda ta sammus pikkamisi baari teise osa, seltskonna lähedale, istudes nagu juhuslikult nende naabruses asuwa laua taha. Siis şüwenes näiliselt ajalehe lugemisse. Ewelyn aga küsis tasa abikaasalt:

„Tunned sa teda?"

„Loomulikult!" wastas Calwill sosinal.

„See on ju toosama mees, kellele Weagant, kui ta hingetult ruttas tema juure Dower'is, jagas näpunäiteid."

„Mida peame nüüd tegema?" küsis Kirchhoff.

Ewelyn wastas Calwill'i asemel:

„Teeme nii, nagu ei tunneks me teda üldse. Mõtled sa ka nii, John?"

„Jah, mu südamekene, ent usun, mees on märganud, et tundsime ta ära. Nüüd olen selles päris kindel, et Weagant saatis ta meile kaela." —

„Kes on lõpuks aga too Weagant?" küsis paläontoloog uudishimulikult.

Calwill üllatas küsimusest.

„Awameelne olles, ma ei tea seda isegi, milline on ta praegune tegewus. Et aga temaga ühenduses sünnib kummalisi asju, seda olete kahjuks mõlemad pidanud tundma enese nahal. Kord ta oli mu südamesõber. Meie mõlemad olime All-Round-atleedid kolleegiumis. Harrastasime igat spordiharu. Mina paistsin eriti silma tennises ja şõudespordis, kuna Weagant oli ikka esimene rasketaalu-spordiharudes. Oma waba aja weetsime laboratooriumis. Meie mõlemad mängisime meeleldi oma fantastiliste, tühiste leiutistega; kuna minule see oli ainult ajawiide, wõttis Weagant oma tälesti läbiwiimatutena näiwaid leiutisi wäga tõsiselt. Peaks ta aga kord mõnd oma paljudest omapärasest leiutistest teostada wõima, siis see oleks ajastu suursündmus."

„Ja pärast kolleegiumi teie ei ole temaga enam puutunud kokku?"

„Ei, kuni möödunud nädalani, mil tulime Dower'isse. Ta tahtis waadata Technical Show'd, ent nagu näha, ta ei jäänud kauaks Inglismaale."

Muusika kõrwulukustaw kära tegi edaspidise jutlemise wõimatuks. Moodsad wiisid lawastasid õhus metsiku tantsu, tungisid põrgukärana kuulajate kõrwadesse. Muusika taktipärane ainuwalitsus katkestus waid kohati klaosides kõlinast wõi tagasihoidmatust naerust. Lõhnaõlipilwega ümbritsetud aurukatlas, keset südamekujulist walgust olid inimesed nagu heeringad tünnis surutud tihedalt üksteise ligi. Mehed ja naised tippisid millimeeter-samnudega edasitagasi, laupade läikides higist.

Ent sunnitöö pidi saama tehtud. Tema majesteet — mood — käsutas ja aastasaja algult peale ei leidnud ainustki surelikku, kes ei oleks järgnenud tolle tujuka daami nõuetele. Walsi ainuwalitsuse kukutasid tango, foxtrott ja shimmy, siis blues ja charleston, millele järgnesid kettymetty ja toothpeakes, mida tuli tantsida hambaork käes; siis honolulu, angoora, cherry ja saturnus. Sellased kohutawate nimedega luudepainutused ja tõmbused elustasid suurlinnade õhtuid. Moodsad tantsud õhtuti surusid lämmastawasse, kitsasse saali kõiki neid inimesi, kes päiwiti harrastasid kõikwõimalikke spordiharusid, et hingata wärsket õhku.

Ka siin tantsijatepaarid täitsid kogu saali keskosa, mis oli südamekujuliselt piiratud tugitoolidega. Waid minuteiks tühjenes tantsisklew süda, kui orkestrandid wõidujooksus publikuga wandusid alla ning wäsimus hüüdis „jätta!" trummidele, trompeetidele ja saksofonidele.

Muusika hoogsaimal hetkel ilmus uus külaline baari keegi filmatorkawalt ilus daam. Ta istus Dower'i mehe laua juure, too terwitas teda waid peanoogutusega, şest häält ei oleks nii-kui-nii olnud kuulda. Alles muusika waikides nad wõisid isekeskis wahetada paar sõna. Naise allasurutud uudishimu otsis wäljapääsu:

„Mis uudist on?"

„Ei midagi. Weagant käskis mind walwata tema sõpru, jättes aga tähelepanemata asjaolu, et ta nendega koos Dower'is jalutas, kui andsin talle üle ühe teate. Waata ettewaatlikult palmide taha. Sääl istub kogu seltskond, puudub waid üks professor."

„Misşugune?"

„Too tüse."

„Ja on see kindel, et nad sind tundsid ära?"

„Päris kindel. Niipea kui istusin siia, nad hakkasid kõnelema sõõgist."

Nad waikisid filmapilgu, siis lisas mees juure: „Näiwad olewat kawalad şakşad."

Naine kuulas täheleanuga mehe sõnu. Ta oiwaliseid tumedad silmad hakkasid kummaliselt hiilgama, kui ta küsis lühikese waikimise järele:

„Ütle Billy, kuidas on too naine?"

„Milline naine?"

„Kes on nendega."

„Ma ei ole teda weel hästi silmanud."

„Sa ei tea ka mitte, kas ta on ilus wõi inetu?"

„Ta on ilus. Seda wõis isegi pealiskaudselt waadates märgata."

„Üheşõnaga, ta on ilus", ütles daam peaaegu endamisi.

„Sina, Lucy", küsis mees kohkunult, „miks huwitab sind see naine?"

„Oled sa juba kunagi näinud üht naist, keda ei huwitaks tema suguõde?"

„Sa ei tunne ju teda sugugi!?"

„Õpin teda aga tundma!" wastas Lucy terawalt.

„Mida kawatsed temaga ja kust said teada, et ta on siin?"

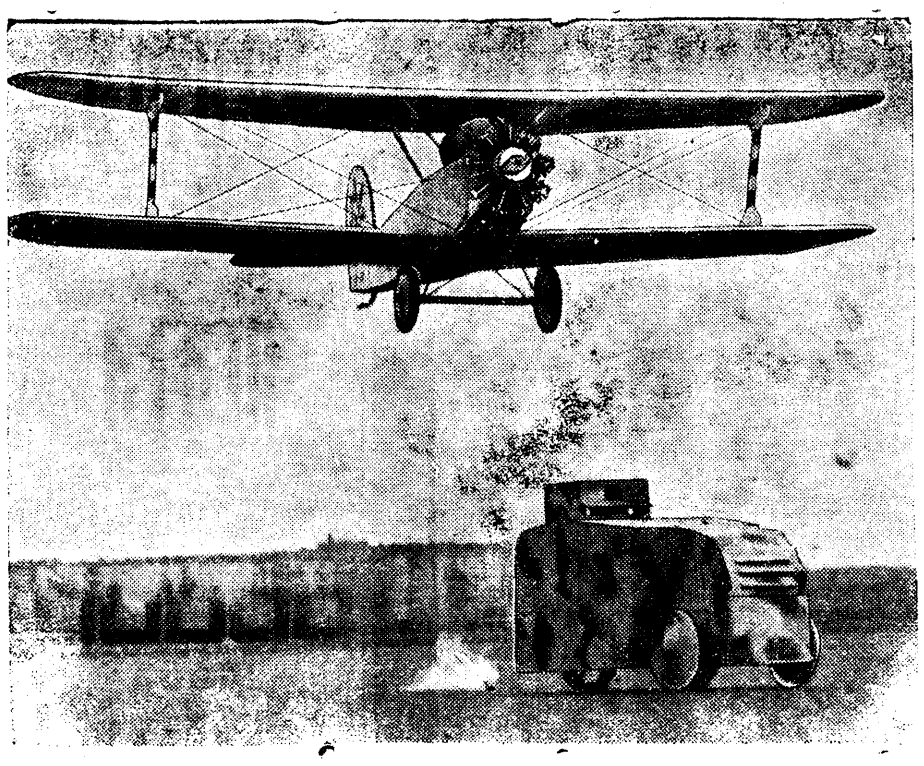
„Ära muretse selle üle".

„Ütled mulle otsekohe, mida kawatsed teha!"

„Olgu siis, kui sa just nii wäga tahad teada: olen talle armukade".

„Ega ometi sinu sõber ei ole armunud sellesse naisesse?"

Lennuk märgiwiskamisel.



Pühade ajal korraldati Berliini lähedal Tempelhofi wäljal lennupäew, kus demonstreeriti igasuguseid kunstlennu wõtteid. Nagu pildilt näha, püüab lennuk tabada pommiga tanki. See ülesanne on seda raskem, et tank ei seisa paigal, waid kihutab wälja mööda edasi.

Wene keiser Mart I Sondas!

Annab wälja käsukirju ja käseb tappa konstaablit. — Hullumeelne, kes tahab omale rilki.

Kesknädala õhtul antl Sondas raudteepolitsei konstaablile kaubarongi saabumisel jaama, rongi meeskonna poolt üle keegi keskealine piletita reisija, kes nimetas ennast Wenemaa keisriks, Mart I-ks. Protokolli koostamisel selgus et tegemist on suurustus-maaniat põdewa Reimanni nimelise isikuga, kellel on talukoht Waiwara wallas. Kuna Reimannil kodukohas on sugulasi ja tema just määratsemise hoos ei olnud, siis toimetati kinnipeetu esimese rongiga oma elukohta ja anti sugulaste hoole alla. Kuni rongi saabumiseni wiibis haige jaama kontoris, kus kirjutas käsukirja oma wõitmatuile wägedele ja andis kõiksugu käske truualandlikele kodanikele, millega lubati igal inimesel maha lasta wõi maha lüüa seda konstaablit, kes teda, Wene keiser Mart I-st, julges kinni pidada!

—

Wõidukas 1-ne jalawäe rügement.

Laskewõistlusil Tallinnas tuli rügement suure ülekaaluga esikohale. — Karikas toodi Narva.

Paar päewa tagasi peeti Tallinnas ja Narwas korrespondents laskewõistlused Narwa I. jal. rügemendi üleajateenijate ja Tallinna allohwitseride kooli üleajateenijate meeskondade wahel, esimese meeskonna wäljakutsel. Suureks üllatuseks wõitjaks tuli Narwa I. jal. rügemendi üleajateenijate grupp, kellele langes ühingute poolt wäljapandud rändauhind — wäärtuslik karikas, mida tuleb kaitsta kolm korda järgimööda ehk 5 korda waheldumisi.

Laskmine sündis wintpüssidest 300 m. kauguselt ja 3 asendist, kusjuures igast asendist lasti â 10 lasku normaallehele 300 wõimaluse juures. Wõistluse tagajärjed olid: Narwa üleajateenijad:

1) weltw. A. Reinwald — 264, 2) w.a.o. A. Limberg — 260, 3) w.a.o. J. Tui — 257, 4) w a o. A Muttik — 256, 5) n.a o. E. Wilberg — 256, 6) weltw. H. Karpin — 255, 7) n. a. o. A. Talli — 249, 8) weltw K. Sarapik — 246, 9) w a o. M. Raudkiwi — 240, 10) w.a.o. L. Wiljus — 238, 11) w.a.o. J. Bäärmann — 238 ja 12) n.a.o. W. Mannonen — 232 silma. Grupi keskmine silmade arw 249,25.

Tallinna üleajateenijad: 1) weltw. J. Wilberg — 270, 2) w.a.o. G. Lokotar — 264, 3) w.a.o. G. Loit — 253, 4) n.a.o. J. Laanesar — 253, 5) n.a.o. E. Kiwistik — 253, 6) n.a.o. W. Jaanson — 247, 7) n.a.o. A. Lenk — 246, 8) weltw. W. Miller — 240, 9) w.a.o. R. Wäli — 232, 10) w.a.o. J. Kont — 229, 11) n.a.o. H. Talkop — 222 ja 12) n.a.o. W. Jakobson — 211. Wiimase grupi silmade keskmine arw on 243,33.

Punktide wahkkorra järele Narwa sai 71 punkti ülekaalu.

Need laskewõistluse tagajärjed on rekordilised. Waremalt on ainult üksikud laskurid saawutanud 249 silma, kuna nüüd Narwa grupi keskmine on 249, 25, mis wiib Narwa laskurid rahwuswahelisele tasemile laskeoskuses. Olgu weel tähendatud, et laskmise ajal oli ilm wihmane ja puhus 1,5 palliline tuul paremalt wasakule, mis muidugi ei jätnud oma mõju awaldamata.

Narwa laskurite laskeosawuse tõus seisab peamiselt nende energiliises edasipüüdmises ja ka suurelt osalt uuest eeskujulikust lasketiirust, mille Narwa garnison sai alles hiljuti.

—

Kõik Narwajõe-äärsed lauatehased tööle.

SSSR-ist on oodata 1.000.000 palgi saabumist, mis siin tulewad ümbertöötamisele.

Narwa metsaäri omanik Minkow sai mõni aeg tagasi SSSR-ist pakkumise metsamaterjali ümbertöötamiseks Eestis. M. andis selleks oma nõusoleku. Praegu peetakse Tallinnas kokkuleppimiseks läbirääkimisi. Kuuldawasti ei olda N.-Wenemaal M i poolt esitatud tingimustega päri. M. loodab siiski kokkuleppele jõuda. Kui see saawutatakse, siis **rakendatakse Narwajõe kaldal asuwad lauatehased tööle**, sest pakutaw töö on küllalt suur hooajaks. Ümbertöötamisele tuleks **1.000.000 palki.**

Palkide parwetus Narwajõkke sünniks Plüssa jõge mööda.

„Ära himusta wõõrast wara..."

ei maksa tänapäewal enam mitte midagi.

Waraste tegewuswäli Wirumaal.

Hiljuti tungisid wargad Kose wallawalitsuse kuuri ja wiisid ära 58 klg. rukkijahu. Warguselt teatati ametiwõimudele.

Narwa-Jõesuus warastati Spordi selts „Kalewala" lukustatud ruumist, Luha tän. nr. 52, weepump. Waras on kindlaks tegemata.

Waskнarwa elaniku Wassili Abramowi heinamaalt warastati heinakuhi, ja Narwa jõe kaldalt Waskнarwas wiisid wargad ära kaluri Aleksei Gorlowi kalakasti, milles oli 15 puuda kalu.

Jõisaku wallas elutsew Woldemar Roben teatas ametiwõimudele, et tema põllult warastati ader. Mees süüdistab warguses sama walla elaniku A. F-i Warguse selgitamiseks koostati juurdlus.

3. märtsil warastati Jõhwi alewi turuplatsil Jõisaku wallas elutsewa Aleksander Jurtoni koormalt toiduaineid. J. teatas warguselt ametiwõimudele süüdistades wargaid ka petmises

Jõisaku wallas kadus talupidaja Nikolai Paasti heinaküünist 10 krooni wäärtuses ristikhein.

Koht'a-Järwel tühjendasid wargad turuplatsil asüwa Alfred Lina kaupluseruumi. Lukustatud kaupluseruumi sissepääsemiseks purustasid wargad ukseluku. Neile langes saagiks mitmesugust kraami.

Ametiwõimude poolt alustati waraste otsimist.

Kuremäel langes warastele saagiks Jõisaku wallas elutsewa Elmar Liiwa jalgratas.

Narwajõe kaldalt wiidi ära Kose walla elaniku Jaan Tederi sõudepaat.

Peksid puruks naabri küljeluid.

Sahonjes lõid külamehed lahingut kruntide piirjoone pärast.

3. mail teatati Narwa kriminaalpolitseile, et mõni päew tagasi peeti Narwa wallas Sahonje külas põllul kakelus, kus sama küla talupidaja Mihail L i p n i k o w, 37 a. waua, sai raskelt wigastada. Mehel on murdunud küljeluu. Selgus, et L-i peksid sama küla elanikud, wennakesed M ä s n i k o w i d 26-aast. Roman ja 20 aast. Pawel. Wiimased wõeti peksmise pärast wastutusele.

Asjet leidnud peksmine toimus järgmiselt: Mäsnikowid püstitasid oma krundi piirile poste. Üks uuelt püstitatud post oli millegipärast wiltu ja langes naabri Lipnikowi krundi poole. Seda märkas L., kes tuli põllule. Ta tegi Mäsnikowidele ülesandeks post uuesti püstitada. Kuna mõlema naabri wahel juba mõnda aega on olnud tüliõunaks kruntide piirjoon, siis sattusid Mäsnikowid wihahoogu ja ütlesid märkusetegijale terawusi. Selleşt tekkis meeste wahel tüli. Sõnelemiselt mindi üle kaklemisele, kusjuures alul tarwitati rusikaid, hiljem aga isegi kiwe ja labidaid.

Selle tulemuseks oli, et Lipnitow, kellel tuli üksi kahe wastu seista, jäi meelemärkuseta põllule lamama. Hiljem toimetati ta koju. Kohe kutsuti linnast arst, kes tegi kindlaks, et mehel on murdunud küljeluu.

Et tegemist oli raskema wigastusega, siis ootab peksjaid wali karistus, kuigi arsti tõenduseł peksetawa surma ei ole karta.

MIKS ON TEIE NINA PUNANE.

Tuleb hoolitseda paremini seedimise ja wereringwoolu eest.

Nina muutub punaseks naha rikete tõttu wõi kogu organismi haiglase oleku tagajärjel. Näpitsprillid, rõhudes ninale, tekitawad weresoonte laienemist, misugune asjaolu wõib olla nina punetamise põhjuseks. Samuti läheb nina punaseks külmetamisest, söömisest, korseti kandmisest ja jne. kuid nimetatud juhtumitel kannab nina punetamine ajutist laadi.

Harilikult ollakse arwamisel et punane nina on joomaritel. Sellel arwamisel ei puudu ka alus, sest rohke alkoholi tarwitamine põhjustab nii sisemiste organite kui ka naha rikkeid, mis oma korda wõiwad esile kutsuda nina punetamist. Sageli peame otsima aga nina punetamise põhjust mujalt näiteks rohke singi söömisest ja üldse ülirohke liha tarwitamisest. Nii joomaritel kui ülirohke liha tarwitajail tekiwad warem ehk hiljem seedmisorganite korratused, mis tekitawadki korratusi wereringwoolus. Wereringwoolu korratused ongi põhjuseks puna tekkimises ühes ehk teises kehaosas. Punast nina wõime füsioloogiliselt wõrrelda punase põskedega tiisikuse-haigeil, kellel were liikumine takistuste tagajärjel laienewad weresooned põskedes. Soonte laienemisel kogub sinna rohkesti werd, millest nahk muutub punaseks.

Punast nina rawitakse kosmeetiliste wahenditega, kuid sellane rawimiswiis ei anna positiiwseid tagajärgi. Tuleb kaotada haiguse põhjused, siis kaob ka haigus. Paralleelselt haiguse põhjuste kaotamisega soowitatakse masşaahsi, käte- ja ja lgade wanne, muidugi arsti juhatuse kohaselt ja järelwalwe all.

Lühidalt olgu öeldud, et punane nina annab põhjust arwamiseks, et wereringwoolus on korratused.

SPORT

Narwa wajab ujulat.

Loodagu eeltingimusi weespordile.

Kewade on juba täielikult käes. Warsti awanewad spordiwäljade ukseд, siginеb elu suwituskohtades ja päikesening õhunäljane linlane ruttab karastama oma füüsilist isikut kõigis suwemõnudes.

Weesport, ujumine on juba iidseteşt aegadest tuntud ja soowitatud kui parim kehakarastusewahend. Eriti kõrgel oli supluskultuur muistses Roomas. Tänapäewal, moodsa spordi ajastul on ujumine ja weesport aukohal. Tema eest ei hoolitse mitte üksi need organisatsioonid, kelle mureks on spordiliikumise lewitamine ja spordiidee propageerimine masside, waid ka administratsioon omawalitsuste näol. Meil Eestis, kus sportlik liikumine juba kolmekümneaastasele kestwusele waadata wõib, on wiimasel ajal wäga palju tehtud weespordi lewitamiseks. Igale soodsale kohale ehitatakse ujulaid, walmistatakse rahwale eeltingimusi weespordi harrastamiseks. Pisemadki alewid ja kogukonnad, kus wähegi wett käepärast, on püüdnud kutsuda ellu weespordi harrastust.

Seda kummalisem on aga olukord, mis walitseb Narwas. Kuigi see linn on kolmas Eestis, kuigi ta asub Eestis suurima jõe kaldal, ei ole Narwas korralikku wõimalust weespordi harrastamiseks. N a r w a s p u u d u b p r i m i t i i w s e m g i u j u l a l.

Sarnases olukorras ei saa loomulikult olla juttugi weespordi kui niisuguse propageerimisest. Ometi peaks olema igale selge, et just wõistlussportlik propaganda on see, mis tiiwustab eriti nooremat generatsiooni tegewusse. Narwa sportlikud organisatsioonid aga lihtsalt ei saa korraldada ujumiswõistlusi sel põhjusel, et pole paika, kus neid korraldada.

Ometi on nõuetekohase ujumisebasseini ehitamine nii lõpmata lihtne. Sadama lähikonnas Narwajõel on palju soodsaid kohti, kuhu wõiks rajada weespordi keskus.

Kulude suurusega ei tohiks siin keegi wabandada basseini puudumist. Sest lõppeks — mis on waja 50 meetrilise normaal-wõistlusbasseini jaoks? Ei midagi muud, kui paar meetrilaiust, pukkidele tugenewat laudsilda, mis asuwad üksteisest 50 meetrit eemal. Selle juures, arwestades weewoolu, tuleks laudadega kuni jõepõhjani lüüa kinni ainult pealpool woolu asuw sild. See lõbu ei tule, olenewalt jõepõhja ehitusest, maksma üle 300—400 krooni. Summa iseendast on lausa naeruwäärt nii suure linna kohta, kui seda on Narwa.

Igal juhul usume, et asjaomased isikud ja asutised käesolewaist ridadest teewad järelduse. Mis Narwa elanikkond sellega wõidaks, see on selge igale. Ja — loodame ning usume, et kui asi ette wõetakse, leitakse wõimalus ujumisbassein warustada ka 8-meetrilise w e t t e h ü p p e t o r n i g a. Enam Narwa weespordilased ei nõuagi ja kui see mõte sel hoojal teoks saab, ei tarwitse Narwa enam punastada w e e s p o r d i puudumise üle oma linnas.

—e.

Wirumaa murdmaa-meistrid selgusid.

30. apr. s. a. peeti Wirumaa esiwõistlusi murdmaas. Starti oli ilmunud 18 osawõtjat. Wõistlus, mis oli ettenähtud A ja B klassis, toimus millegipärast koostatult ühes klassis, mille tõttu ka konkurents kujunes äärmiselt pinewaks, kuna wäljas olid kõik parimad jooksusuurused.

Ametlikuks murdmaa meistriks tuli esimesena W. Treinberg, kelle aeg 23,46,6 min. Talle järgnesid E. Kõiw 24,22,4 min., W. Walge, E. Jehpe, A. Preibek ja W. Wlasow.

Wäljaspool wõistlust tuli esimeseks K. Fatal, piirkwalwest, näidates aega 23,35,5 min. ja samuti kolmandaks W. Krassikow ajaga 24,09.

Wõistlused toimusid „Wõitleja" sp. osak. korraldusel ja möödusid kõigiti korralikult. Kohti oli wõistlejate arwu kohaselt 6. Kaks esimest said wäärtuslikud auhinnad, 2 järgmist rinnamärgid ja 2 wiimast diploomid.

Dic.

Kunstinäitus lõppes.

Narwas korraldatud kunsti kewadnäitus, milline awati esimesel kewadpühal ja kestis kaks nädalat, lõppes pühapäewal, 30. aprillil. Näitusel käis ümmarguselt 500 inimest. Üldine kehw konjunktuur majanduslikul alal andis end tunda ka näitusel, wõrreldes eelmiste näitustega toimetati ostusid wägagi tagasihoidlikult. Suuremaks ostjaks oli linna eesti ühisgümnaasium, kes omandas 6 wähemat tööd. Peamiselt osteti Siwardi ja Mugasto töid, kuna skulptuurid nende liigse kallidu pärast ostjaid ei leidnud.

Aiatöö algas.

Möödunud nädala ilusate ilmade puhul alustasid Narwa ja ümbruskonna aednikud aiatöid. Tänawused aiatööliste palgad on peaaegu wõrdsed eelmise aastate palkadega. Nii saawad nais-aiatöölised 70—80 s. 10. tunnilise tööpäewa eest. On aga ka aednikke, kes annawad naistele waid 40—50 s. 10 tunnilise tööpäewa eest. Meestööliste palgad on natuke paremad, nii saab meestööline keskmiselt 1 kr. — 1,25 kr. päewas.

Lühiteateid

Narwast.

Elanike arw Narwas kahaneb.

1. maiks oli aadress-büroo andmetel Narwas elanikke 24.517 inimest, nendest 10.684 meest ja 13.833 naist.

Möödunud kuu jooksul tuli Narwa 308 meest ja 404 naist. Sama ajajooksul läks wälja 372 meest ja 450 naist.

1. aprillil oli Narwa elanike arw 24.627 inimest. Seega on Narwas wiimase kuu jooksul elanike arw kahanenud 110 elaniku wõrra. Arwatawasti on see tingitud asjaoludest, et töötuid palgatakse maale talutöödele.

Ühisgümnaasiumis algasid klassieksamid.

Ühisgümnaasiumis algasid klassieksamid eksternidele. Eksamitele on ilmunud peamiselt kolledzhi õpilased, kes eksameid humanitaarharu 4 klassi ulatuses õiendawad. Eksamitega tehti algus teşipäewal, 2. mail. Esimeseks eksamiks oli eestikeelne kirjatöö teemidel: „J h n s a t ü ü p e e e s t i j a m a a i l m a k i r j a n d u s e s" ja „O t s e m t e e õ n n e l e o n t ö ö". Eksameid õiendama oli ilmunud 12 inimest.

Hajameelne Narwa.

Möödunud aprillil registreeriti Narwa leiubüroos järgmisi leide: üks paar meesterahwa kalosse. Siis on leitud üks paar labakindaid — ülkiud, kaks „wälgumihkelt", wiis paari sukki, rahatask, naister. kaelakee. Möödunud laadalt leiti hobuse ohjad. Weel on leitud terwe kast kanamune. Munad müüdi leiubüroos ära. Raha wõib omanik kätte saada. Leitud on ka rahatask ühes rahaga, ja peen naister. labakinnas. Leitud asju wõib igapäew leiubüroost kätte saada.

Kõige rohkem tecwad muret leiubüroole elusad loomad, sest leitud loomad nõuawad toitu. Praegu on leiubüroos üks elus kana. Kana leiti tänawalt ja anti leiubüroo hoole alla.

Linnawalitsuses algab 6 tunniline tööpäew.

15. maist alates kuni 1. oktoobrini on Narwa linnawalitsuse osakonnad awatud kella 8 homm. kuni kl. 2 p. l. seega tehakse 4½ kuud meie omawalitsuses tööd 6 tundi päewas.

Rahukogu tuleb Narwa.

16. mail algawad Narwas Rakwere-Paide rahukogu 1-se astme istangud, mis kestawad nädalapäewad.

Suwemuusika algab N.-Jõesuus juunis.

Narwa linnawalitsuse otsusega hakkab N.-Jõesuus mängima suwemuusika juunikuu esimestel päewadel ja kestab kuni septembrikuu algpäewini.

„Taluperenaine" nr. 5. — 1933. ilmunud.

Sisu: Õnnapuude ümberwäristamisest — A Lõo. Kirjutuslaud — A. Rosenheht. Inglise perenaise elust, kohustustest ja kommetest — S. Klaos. Woodimadratsite walmistamisest ja puhastamisest — S. Masso. Hõlbustusi poegadega kana hoidmisel — L. Kuusental Perenaised ostku kemadel seemneid ainult tuntud ja kindlustust-pakkumaist äridest — E. Tael. Karusmarja-jahukastest ning kuidas sellest hõlpsasti wabaneda — Dr. E. Lepik. Jalanõude kapp — L. Tols. Laste kitgetool—J. P. Unistus — Helju. Kurbusmeeleolu — S. Kamsen. Nitrofoska tarwitamine aias—A. Onno. Maikuu söögisedel. Toiduretsepte Mina teen nii— kuidas teed Sina? Kuidas mina aknaesriideid pesen — peretüdar Aino. „Taluperenaise" kuuenda aastapäewa kinkide saajad. E. Maan. Kesti teateid jne.

Käsitöö ja rõiwastus: Suwekleite. Lasterõiwaid, Supelmantleid. Tööröiwaid naistele ja meestele 1933. a. suwikleitide moodidest Tikitud sall — B Soltner. Wäike lina— J. Stim Tikitud p'uus — J. Stim. Sport- ehk tennisärk — S. Wirsoo. Kootud krae ja kätised. Lapse mütsike. Naiste rahwariietest — H. Mugasto.

Kudumine: Kohwilaudlina — Mooses. Sohwapadi — A. Remmel. Moodne mantliriie. Suwikleidiriie, takune suwe-tööpükstiriie, meeste suwiülikonnariie willasest wõi linasest materjalist — L. Mälkjon-Luik. Moodne peenekirjaline meesteülikonnariie Naiste mantli- ja kostüümiriie ühes proowiga — R. Marmor.

Kaasas: Mustri- ja lõikeleht, kostüümiribeproow ja „Laste Maailm". Kannel: — Sohwapadja kawad — A Remmel.

"Eesti Naine" maikuu number.

Kaasanded: Wäikeste Sõber, mustri- ja lõikeleht.

Sisu: Emadepäew läheneb... Mu kodu mureline lilleşalu. Üheşt wanast emast — meie emadest. Olen wäike... Emadepäewa pühitsemiseşt mujal. Esimene naisdoktor rohuteaduse alal. Isa, ema, wõta süle! Maikuu tähine taewas. Mälestuseks. Ühe poja kiri... Palwerännak. Kewlaari. Kuritööd alkoholi mõjul ajakirjanduse andmetel 1. 3 — 1. 4. s. a. Uued raamatud. Kirjakast. Naise wäärne isamaa-armastus. Uudiseid Wanemuise lawalt. Waeslaps — põgenik. Tütarlaps. Kirjandusalt ülewaade. Päikesepitsist. Käterätik. Kälised. Suurrätt. Suur walp. Laudlina ristpiste — ja pilukaunistusega. Mööbitriie. Kootud ülikond wäikesele poisile. Tütarlapse kootud willane kleit suwels. Tualettpeegel ja -lauad magamistuppa. Kootud jakk. Moodе Rabarber toiduks tarwitamiseşt. Tomatitaimede wäljaistutamiseks Praktiline munalõikaja. Toiduretsepte. Tulud ja kulud eelarwe piirides.

Südamliku tänu

awaldan kõigile neile, kes minu poja

Felixi

wiimaseſt teekonnaſt osawõtſid, teda lillede ja pärgadega mälestades. Jseäranis tänan Jõhwi gümnaasiumi direktorit, õpetajaid, kõiki õpilaſi ja Alutaguſe ſkautide malewat.

K. Nea.

Narva teaater

Kohtla-Järve kaevand. rahvamajas

Laupäeval, 6. mail s. a. kell 1/2 9 õhtul

„Madame Flirt"

V. Bromme operett 3. vaatuses.

Näitejuht: R. Kuljus. Muusikajuht: Leop. Vigla.
Tantsujuht: A. Kuljus. Dekoratsioonid V. Peil.
Pääsed: Kr. 1 — 35 senti

Pääsete eelmüük: Kaevanduse kontoris ja rahvamaja kassas 2 tundi enne etenduse algust.

Narva teaater

Rakvere Käsitööliste seltsi saalis

Pühapäeval, 7. mail s. a.

Külaskäigu etendusena kell 3 päeval

„Väimehed"

Chr. Rutoffi komöödia 3. vaat.

Pääsed: Kr. 1 — 15 senti.

Kell 8 õhtul

„Madame Flirt"

V. Bromme operett 3. vaatuses.

Pääsed: Kr. 1.50 — 25 senti.
Pääsmete eelmüük Birkenfeldti äris, Lai tän. 18.
Jälgige müürikuulutusi.

Ostu-müügiäri

Pikk tän. 22, telef. 127.

„Estonia"

Rakveres.

Ostan, müün, üürin ja vahetan

grammofone ja plaate.

Suures valikus igasuguseid **muusikariistu, mööbl., jalgrattaid** ning **majatarbeid.**
Sealsamas võtab „Esto-Band'i" orkester tellimisi vastu hra V. Viil.

Teadmiseks

Teen daamidele. Teen

Elektri- ja aurulokke

alates 3 kr. kuni 6 kr. (mitte rohkem). Töös suur praktika. Paljude daamide poolt kogu Eestist saadud tänuavaldusi. Töö headus garanteeritud vähemalt kuus kuud.

Vesilained 25 senti, tanglained 25—40 snt., maniküür, kodu- ja välismaa lakiga 25—40 snt.

M-me Šura.

Tartu R. Dils'i end. õpil.

Posti t. 65—11, (Meermanni maja).

Narva arstid.

Etan nüüd

Salme t. 2 (Tuisu majas)

Dr.

Ilse Ugam-Põder

Naishaiguste eriarst.

Vastuvõtt kl. 1/2 9 — 1/2 10 ja kl. 3—5 p. l. Telef. 312.

Dr. A. Striž

Sugu- ja nahahaigused

Wastuwõtmine igal äripäewal hommikul kella 8—9 ja õhtul kella 5—8.
Pühapäewil kella 12—1.
Walge tänaw nr 5

Ämmaemand M. Bergfeld-Kõrts

Salme tn. 1.

(Tuisu kaupluse wastas).

Dr. A. Nedaschiv

Hambaarstimise kabinett

suu- ja sisehaigused.

Vastuvõtmine:
Balti tän. 6. Omas majas.
Kella 10—12 ja 4—6.

Dr. Maria Heinrichsen-Kuusin

Nais-, sugu- ja sisehaigused.

Wastuwõtmine

Joala tän. 19, Sinka majas Juhkentali apteegi kõrval

iga päew kella 11—1 ja 5—7
Haigekassa haigete wastuwõtmine samal ajal.

Võtan nüüd vastu

Salme tän. 2 (Tuisu maja).

Dr. J. Kerberg

Sise-, kõrva-, nina ja kurguhaigused.

Kella **1—2** igal argipäevil
6—7
Laupäeval kella 6—7 vastuvõtmist ei ole.

Praeguse kriisi ajal suure tööpuuduse tagajärel on iga sent liiga kallis ja teda tuleb kõige suurema ettevaatusega välja anda.

Kevade on ukse ees ja meil kõigil on tarvis muretseda häid vastupidavaid jalanõusid, kui suuremaid tervise hoidjaid just praeguse niiskete ilmade puhul. Ja neid võite leida kõige suuremas valikus vastutulelikuma hinna eest

Posti tän. nr. 51

A. OHNO

Saapa ja nahakauplus.

Kevadeks soovitan Teile kõige soodsama hinnaga kõiksugu meeste naiste ja laste kingi ja saapaid muste ja värvilist, lakk, savro, ja chroom nahast kõige paremast materjalist. Narvas tuntuim jalanõude ostu koht on odavuse ja hääduse poolest A. OHNO saapa ja naha kauplus. Posti tän. nr. 51.

Narwa 1. jalawäe rüg. töökompanii juures (Westerwalli tän.) müüakse 8. mail s. a. kell 10 homm.

enampakkumise teel

kaitsewäele kõlbmatud

hobused.

1. suurt. grupi majandusülem.



Täiesti uue peegli

saate odava hinna eest, kui toote oma vanad peeglid uuesti ülehõbetamiseks Rakvere suurimasse **peeglitöökotta**

„KASULIK"

Peegli- ja mööblitöökoda, Parkali 4

Saadaval soodsatel maksutingimustel maitsekad riidekapid, diivanid jne.

Rutuliselt odawasti

müüa

waip, ilus raudwoodi reform matratsiga, punaseſt puust laud ja kreesla, pildid, bronks lühter. Tuletõrje t. nr. 12, krt. 3. (Posttkontori ligi). Näha wõib kl. 12—5.

O.-ü. „Narva Kirjastusühisuse"

trükikoda

Narvas, Salme t. 5.
Telefon 34.

valmistab maitsekalt ja ruttu

müürikuulutusi, peopileteid, aruandeid jne.

Parandamiseks

wõtan wastu igasuguseid

katkiseid klaasnõusi ja grammofoni plaate.

Töötan eriliſe wäljamaalt saadud abinõudega.
Narwas, Joala t. 6, peeglitööstus.

Maja

ühes juurekuuluva krundiga müüa Narvas. Asjast huvitatuil pöörata arhitekt N. P. Opalski poole — Narva, Tuleviku tän. 8 kort. 2. äripäevil kell 13—15.

Pantelejewi majas Snameni kiriku juures wälja anda

korterid

kõigi mugawustega:
4-toaline köögiga — 20 kr. kuus, 3-toaline köögiga — 10 kr. Sealsamas rendile anda **puu- ja juurwilja aed.** „Popowka" tellisкiwi wabrikus rendile anda **puuwilja aed ja 2-toaline korter ühes köögi ja klaasrõduga.** Teateid saab Pantelejewi majas Torni t. 1 kort. 4.

Meister

J. Averjanovi

plekitöö stus

Narvas, Balti tän. nr. 10.

Valmistab ja parandab koralikult

plekk-katuseid,

vihma- ja ahjutorusid ning igasugu plekist tarbeid.

Vask- ja plekkriistade tinutam.

Peale haigust on asunud tööle

vann. adv. abi

Marie Neumann

Vastuvõtt omas kontoris (Valge t. 10) kella 9—11 ja 5—1/2 7 õht. Tel. 3-38.

On avatud Suur tän. 6

pesu ja klantstriikimise

tööstus.

Hinnad odavamad kui mujal.

Austusega omanik.

Vajatakse

kivi-poleerijat.

Haigemaja tän. 9. Kapper.
Sealsamas rendile anda

põllumaad.

Kaotatud

väikene must käeuur. Leidjat palutakse ära tuua vaevatasu eest, Surnuaia tän. nr. 23.

Leitud

meesterahva vasakukäe

nahk-kinnas

Tallinna maanteelt. Kätte võib saada slt.

A. Kotschnev'i aurulaevandus

Narva—Narva-Jõesuu

Aurulaeva sõiduplaan **hooaja avamisest kuni 12. maini 1933. a.**

Äripäevadel
Narva-Jõesuust:
kell 6.45 homm.
„ 16.— (4 p. l.)
Narvast:
kell 12.— päeval
„ 17.10 (5.10 p. l.)

Pühapäev. ja pühadel
Narva-Jõesuust:
kell 7.45 homm.
„ 12.45 päeval.
„ 19.45 (7.45 õht.).
Narvast:
kell 9.— homm.
„ 14.15 (2.15 p. l.).
„ 21.— (9 õht.).

Sõiduhind:
I kl. 40 snt., II kl. 25 snt., sõjaväelased liitrite ettenäitamisel I kl. 20 snt., II kl. 13 snt., lapsed ja koollapsed (koolija kestvusel) I kl. 20 snt., II kl., 10 snt. Narva — Tõrvala (Smolka): I kl. 30 snt., II kl. 20 s. Narva—Riigi: I kl. 25 s., II kl., 15 s. N.-Jõesuu—Jaht-klubi 10 s. Kohalikudele ekskursantid. (mitte vähem kui 20 inimest) hinnaalandus 20 protsenti, sissesõlinud võõrastele — sõiduhind hinnaalanduseta. Bagash 10 kilogr. 12 s. Koerad ja jalgrattad à 10 s.

Kivirajamise ja poleerimise tööstus

J. Mauts & O. Kriihvel

Rakveres,

Parkali t. 8, uue Eesti Panga maja kõrval.

Valmistame oma tööstuses igasuguseid **hauasambaid, kivi-, marmor-, malm- ja rauduriste,** ristiplaale, haua otsalahvleid, tsement hauakaste ja kõiki sellel alal ettetulevaid töid. Töö korralik. Hinnad odavad.

Müüa viis head piimatulejat

lehma

odava hinnaga. 1-ne Kadastiku tän. 7.

Soovitakse osta väiksemat

maja

aiaga Joala ehk Peetri linna rajooni. Teatada slt. „Maja nr. 25".

Müüa

kuiwi palke

Wäike-Aguli tän. 2.

Jäile uus

mootorratas

JA

suunanäitajad

kohale jõudnud.

Uus bensiinijaam

RAKVERE LAI tän. 3.

„Alut. Teataja"

talituses võetakse vastu tellimisi

igasuguste trükitööde

PEALE:

Igasugused planketid
kirjaümbrikud äridele ja asutustele
tsekiraamatud
etiketid
nimekaardid
kihlakaardid
volikirjad
eeskavad
lendlehed
aruanded ja eelarved
kontoriraamatud
loteriitähed
müürilehed
pääsetähed

ja muid trükitöid. Tellimised täidame korralikult kõige lühema aja jooksul

Hinnad väljaspool võistlust.

As. TEKLA

Narva osakond
Peetri pl. 8.

Soovitab!

uudisena kohale jõudnud

villast riiet

naiste kostüümide, meeste ülikondade, palitute ja muu jaoks.

Puuvilla riiet:

pleekimata,
pleegitud,
värvitud,
trükitud,
kirjud,
merseriseeritud,
voodririe,
mööblirie,
madratsi
j. m. r.

Kunstsiidi riie.

LÕIMED

ÕMBLUSNIIDID

ja

VATT

Pianiino

wäga ilusa kõlaga, wähe tarwitatud, on

müüa

Tulewiku t. 8—2.

Müüa

detsimaal-kaalud,

kuni 160 klg., ühes vihtidega. Posti t. 65—7.

Waikne, korralikult maksja üürnik wajab

1—2 tuba

köögiga, üürihinnaga umb. 10. kr. Pakkumised ühes hinnaga saata slt.

Vastutav toimetaja August Rosenwald — O.-ü. „Narva Kirjastusühisuse" trükk. — Väljaandja: O.-ü. „Narva Kirjastusühisus"