JULIUS MIINEMETS
№. 23
ARUKULA

Toimetus ja talitus:
Tallinn, Pikk 2
Kodumne telefonikeskjaam 429-43
Tellimiste ja kuulutuste vastuvõtt Pataskaevu tn. 2, telefon 431-07
Tarvitamata käsikirju ei säilitata
Trükituse käsetunnid k. 15—14

EESTI SÕNA

Üksiknumbri hind 10 penni
Ilmub kuus korda nädalas
Tellimishind kuus kodumaale 2,50 rmk., välismaale 3,50 rmk. Aadressi muutmine 20 penni
Tellimisi võtavad vastu kõik postkontorid ja postiagentuurid
Talitus avatud k. 8—16 laupäeviti 8—13

Nr. 223 (III aastakäik) | Teisipäeval, 28. septembril 1943 | Tänast lehte 4 lk.

Rünnakud tõrjuti vastulöökidega

Enamlaste katsed üle Dnepri tulla aeti nurja. Itaalias tekitati vaenlasele raskeid kaotusi

Führeri peakorterist, 26. septembril.

Sõjajõudude ülemjuhatus teatab:

Nõukogude dessandikatse Aasovi mere rannikul lõppes kogu üle 800 mehe tugevuse dessantgrupi nävitamisega. Mõlemal pool Kubani jõge nurjusid ka eile kõik tankide toetusel sooritatud vaenlase rünnakud.

Ka Dnepri keskjooksul jäid enamlaste korduvad rünnakud Saksa sillapeadele tagajärjetuiks. Nõrgemad vaenlase grupid, kes mõnel pool ülevaatetus maastikus olid ületanud jõe, paisati vasturünnakuga tagasi.

Rinde kesklõigus jatkas vaenlane eriti ruumis lääne pool Unitša raudteesõlmpunkti ja Smolenski võitluspiirkonnas oma rünnakuid tugevate jõududega. Raskeis ilmastiku- ja teetingimusis tõrjuti rünnakud enamuses. Mõnel pool kestavad veel võitlused.

Õhujõud ründasid koondatud jõududega eriti põhja pool Aasovi merd ja ida pool Dnepri keskjooksu vaenlase väekoondusi ja tekitasid neile tunduvaid kaotusi. 24. ja 25. septembril hävitati idarindel 105 Nõukogude lennukit, viis meie lennukit läks kaduma.

Lõuna-Itaalias tungisid Briti—Ameerika jõud peale meie positsioonidele Salerno lahe ja Manfredonia lahe vahel. Rünnakud tõrjuti, mued koondused purustati suurtükitulega.

Õhujõud tulistasid eile Vahemere-ruumis alla kuus vaenlase lennukit ja tabasid hävitavalt üht 3000-brt prahilaeva.

Ööl vastu 25. septembrit ründasid Saksa kiirpaadid Inglismaa rannikul Briti valvelaevu, milledest üks uputati. Oma kitsikuses viibivate julgestusjõudude toetamiseks lõid Briti kiirpaadid võitlusse sekka. Äkki halvenenud nähtavuse tõttu rammiti üks neist Saksa kiirpaadi poolt. Laev uppus kohe. Saksa kiirpaat sai seejuures raskesti vigastada ja uputati oma meeskonna poolt.

Edela poo' Helderit ründasid Briti torpeedo- ja hävituslennukid tulemusetult üht Saksa konvoid. Seejuures tulistati alla kuus vaenlase lennukit.

Atlandi kohal kui ka nõrgemate Briti-USA õhujõudude lendudel okupeeritud läänealade kohal kaotas vaenlane veel viis lennukit.

Üksikud vaenlase häirimislennukid heitsid möödunud ööl Lääne-Saksa ruumis sihitult mõned pommid, mis tekitasid üksnes tähtsusetut hoonetekahju.

Führeri peakorterist, 27. septembril.

Sõjajõudude ülemjuhatus teatab:

Kubani sillapeas jäid enamlaste kohalikud rünnakud tagajärjetuiks. Uuesti rinde taga maabunud vaenlase grupid hävitati. Kagu pool Zaporožjet ründas vaenlane tugevate, lahinguiennukeist toetatud jalaväe- ja soomusjõududega. Kus enamlased üksikuis kohtades suutsid sa vutada kohalikke sissemurde, seal need riivistati.

Meie hoogsad vasturünnakud olid tulemusrikkad. Seejuures hävitas üks soomusdiviis rünnakul Nõukogude lähteruumidesse 11 tanki ja 62 suurtükki. Rasked võitlused on veel käimas.

Dnepri käärust Pripeti suudmeni püüdis vaenlane eile jälle mitmes kohas Dnepri jõge ületada. Suuremalt osalt pimeduses maabunud võitlusgrupid hävitati kohe teostatud vastulöökidega või paisati tagasi ja suruti kokku kitsaimale ruumile.

Rinde kesklõigus kestavad tõrjevõitlused semistes raskuspunktides kahanematu tugevusega. Enamlastel, kes siin viivad lahingusse osalt uusi jõude, oli raskeis võitlusis suuri kaotusi.

Mujal idarindel möödus päev võrdlemisi rahulikult.

Lõuna-Itaalia rindel sooritas vaenlane mägedes loode ja kirde pool Salernot hulga kohalikke rünnakuid, mis nurjusid raskete kaotustega vaenlasele. Idalõigus tõmbusid meie võitlusgrupid pärast liiklusseadeldiste purustamist vaenlasest häirimatult uutele positsioonidele.

Võitlus- ja sõõstvõitluslennukid vigastasid Egeuse meres kaht hävitajat raskesti, uputasid ühe kaubalaeva ja süütasid põlema veel ühe suure prahilaeva.

Üksikud vaenlase häirimislennukid heitsid möödunud ööl mõned pommid Lääne-Saksa territooriumile. Tekkis ainult väheseid kahjusid.



Positsioonileminek Kubani sillapeas

Leningrad ja Lavansaar tule all

Berliin, 26. 9. (DNB) Enamlaste poolt ööl vastu laupäeva lääne pool Kubani suuet Aasovi merel sooritatud dessandikatsel suudeti vaenlase jõud veel öö jooksul ja laupäeva varajastel hommikutundidel täielikult hävitada. Seni loendati 280 langenud enamlast ja võeti 293 vangi. Ülejäänud vaenlase väeosad uppusid meres.

Põhja pool Kubani suuet jäid enamlased kogu päevaks kuue suurtükipaadiga merele ja tulistasid meie toetuspunkte rannikul. Pimeduse saabudes püüdsid nad samuti maabuda, lõödi aga sõngi tagasi.

Kubani sillapea idarindel purustasid meie väed mitu Nõukogude lähtepositsiooni ning tõrjusid tagasi rünnaku, mis 14 tanki soorritas koos jalaväega. Lõuna pool Kubani jõge peatati meie vaprate grenaderide tõrjetules 40 tanki toetusel teostatud vaenlase diviisi rünnak.

Ka Dnepri keskjooksul, kus enamlased ikka ja jälle kordasid oma rünnakuid Saksa sillapeadele, hävitati 12 vaenlase tanki. Võitlused selles ruumis olid viimaseil päevil eriti rasked. Üks meie diviis pidi oma lõigus tagasi tõrjuma mitte vähem kui 23. vaenlase rünnakut, tekitades seejuures enamlaste tunduvaid kaotusi. Peale 490 surnu ja 291 vangi langes meie kätte ka suur hulk saaki.

Võitluste tulipunktis idarinde lõunalõigus toetasid Saksa õhujõud maavägede ükasi pidevate rünnakutega Nõukogude tankide- ja väegedelikumisele. Tähistabamused enamlaste koondumispunktidele tekitasid veriseid kaotusi ja takistasid tunduvalt vaenlase võitlustegevust. Lahingulendurid sooritasid kogu päeva jooksul tulemusrikkaid madalrünnakuid enamlaste marsikolonnidele ja lähtekoondustele, kelle liikust otse eesliinide taga õhujõudude lähivõitlusüksuste poolt ikka ja jälle pommitati. Purustatud sõidukid ja põleva sõjamaterjali huigad sulgesid vaenlase järeleveoteed.

Ka kirde pool Melitopoli ja ida pool Dnepri keskjooksu abistas õhujõudude tegevus tõhusasti meie diviiside rünnakuid. Võitlus- ja sõõstvõitluseskaadrid ründasid muuhulgas ka suurtükipositsioone ja hävitasid pommitabamustega kaks patareid. Lahingulennukite- ja lähivõitlusüksustest olid edukad võitluses vaenlase jõe ületamise katsete vastu Dnepri ülemjooksul. Nad uputasid keset jõge viis dessandipaati ja kaks suurt veolotja, mis vägede ja sõidukitega täidetult suundusid Dnepri läänekalda poole. Võitlused idarinde keskosas jätkuvad kahanematu tugevusega.

Lõuna pool Laadoga järve piirdus mõlemapoolne võitlustegevus mitme luure- ja löökrühmade aktsiooniga. Eelmise päeva võitlusis oli jällegi edu ühel Sileesia kütidivisil, kes juba nelja Laadoga-lahingu kriitilisil hetkil eriti silma paistis. Kütidiviisi kõigi juhtide ja meeste eeskujulikus võitlustegevuses suudeti ka seekord nurja ajada enamlaste ähvardavad läbimurrud ja tagasi vallutada mõned kaotatud strateegiliselt tähtsad meestikuribad.

Idarinde põhjalõigus pommitas maaväe raskesuurtükivägi raudteeliiklust lõuna ja ida pool Leningradi ning linna ennast. Reede päevastlõunal jatkati Lavansaare pommitamist. Rohked tulesambad, plahvatused, hävipilved ja talvidased tulikahjud kinnitasid Saksa suurtükivõe tõhusust.

Kaugel põhjas oli enamlastel tagajärjetuil rünnakukatseil suurt kaotust. Muurmani rannikul maabunud rühmatugevune vaenlase grupp sunniti taanduma. Ka ühe Nõukogude pataljoni kolm korda üritatud pealetung ühes teises kohas suudeti mägikütidest koosneva toetuspunkti-garnisoni poolt tagasi lüüa.

Pommitati Kroonlinna

Nõukogude sõjalaevad kitsas ruumis kinni

Berliin, 27. 9. (DNB) Saksa merevõe rasked rannapatareid võtsid 24. septembril Kroonlinna sõjalised seadmed mõjuva tule alla. Balti tehastes puhkes mitu tulikahju, mis kiiresti levisid. Täistabamustega vigastati raskesti mitut monteerimishoonet ja üht ehitusel olevat ristlejat. Rasked mürsud langesid pealeselle ühele laevade koondusele lahingulaeva „Oktjabrskaja Revolutsia“ ümber, mida teatavasti juba varemalt on mõjuvalt rünnatud, eriti Saksa õhujõudude poolt.

Tihedad suitsupilved, mis tekkisid tulikahjudest, takistasid tulistamise mõju edasist jälgimist.

Juba kaks aastat Kroonlinna lahte surutud Nõukogude sõjalaevad ei ole Saksa merevõe mõjuvate tõkkeabinõude tõttu saanud tegutseda. Kõik väiksemate sõjalaevade läbimurrokatsed on seni nurjunud. Tegelikult vangis olevate laevade liikumine on piiratud kitsa ruumiga. Pideva valvega õhust ja enneköike Saksa rannapatareide poolt hoitakse neid sõjalaevu vaos.

Kindralkomissar Kube maeti



Minsk, 27. 9. (DNB) Laupäeval toimus Minskis mõrvatud Valge-Ruteenia kindralkomissari gauleiter Wilhelm Kube ärasaatmine. Leinaaktusel kõneles Idaala riigikomissar gauleiter Lohse mõrvatud kindralkomissari teeneterikkast tööst Valge-Ruteenias, ta võitlusrohkest ehkäigust ja truudusest Führerile. Oma usus ja oma kohusetäitmises oli gauleiter Kube eeskujuks kõikidele.

Vabastatud idapiirkondade riigiminister nimetas SS- ja politseijuhi kindralkomissari juures Minskis SS-gruppenführeri ja politsei kindralleitnandi von Gottbergi Valge-Ruteenia peapiirkonna kindralkomissari asetäitjaks.

Berliin, 27. 9. (DNB) Esmaspäeval toimusid Berliinis riigikantselei hoones gauleiter Kube riikliikud matused. Leinakõne pidas riigiminister Rosenberg, kes ühtlasi teatas, et Führer on kadunu suurte teenete hindamiseks annetanud tema perekonnale Riiditriisti mõõkadega.

Rootsis hakatakse mõistma kommunismi ohtu

Stokholm, 25. 9. (DNB) Rootsi kommunistliku partei poolt kavatsetud kommunistliku parteiajakirjanduse lalendamine annab rootsi ajalehtedele uuesti põhjust vihjata kommunismi hädaohule Rootsis. Nii kirjutab parempoolne kodanlik leht „Nya Dagligt Allehanda“, et olevat jäme viga uskuda, et kommunismiht Rootsis on ületatud. On tungivalt vajalik suurendada valvsust. Rootsi parempoolse partei nõudmine riigi vahelesegamise järele neisse valgustkartvaisse elementidesse on aktuaalsem kui kunagi varem.

Ka „Folkets Dagbladet“ viitab asjaolule, et Rootsi kommunistid said Moskvast niipalju raha, et võisid arendada seni tundmatu ulatusega propagandat. Veel pole liiga hilja, et alustada võitlust kommunismiohu vastu.

Norra ainus pääsetee

Oslo, 25. 9. (DNB) Võimu ülevõtmise kolmanda aastapäeva puhul nasjonal samlingi poolt korraldatud mälestusaktused saavutasid oma haripunkti ühel suuremal rahvakoosolekul ja peaminister Quislingi kõnes. Peaminister kinnitas sissejuhatuses, et nasjonal samling on tänapäeval tugevam kui kunagi varem, ja jatkas siis:

„Võitlus, mida me peame, on sügavaimas ja laiemas mõttes võitlus elu ja surma peale, võitlus norra rahva olemasolu ja tuleviku pärast. Seega on iga norralase pühaks kohuseks võtta osa praegusest võitlusest.

Norra ülesanduks ei või olla demokraatia päästmine, mis varises häbistavalt kokku. Niisama vähe usub Norra juutluse läbipaistvaid puhtusi, üksiköik kas neid välispidiselt nimetatakse mingit liiki uueks rahvasteliiduks või kannavad nad ltn. „ühendatud vabade rahvuste“ plakatit. Norra rahvusliku olemasolu päästmiseks on vaid üksainus abinõu, nimelt nasjonal samling ja Euroopa koondumine germaani bloki kui tuuma ümber.

Praegune sõda pole hariilik kahe riigi vahelise võitlus võimu pärast, vaid hiigelasliku pöördeprotsessi elementaarne väljendus. Killunemud Euroopa püüab viimast korda end koguda, et kindlustada oma rahvaste vabadus ja tulevik.

Muudatused Inglise valitsuses

Stokholm, 25. 9. (DNB) Nädala lõpul teatati Londonis mõningaist muudatusist Inglise valitsuses. Surnud sir Kingsley Woodi järeltulijana nimetati varakantsleri kohale sir John Anderson, kes jääb ka sõjakabineti liikmeks. Kroonnõukogu presidendi koht, mis on ainult nimeline amet, anti üle peaministri asetäitjale Attleele. Lordpitsatihoidjaks määrati lord Beaverbrook, kes 18 kuu järele astub uuesti valitsusliikmeks.

Senine asumaademinister Viscount Cranborne viidi üle dominioonideministeeriumi. Samal ajal saab ta ülemkoja esimeheks. Asumaademinister pole veel kindel. Lõpuks nimetati Richard Law ministrika ülesandega toetada välisministrit ta ametis. Seega astub esmaordselt teine minister Inglise välisministeeriumi. Law oli seal juba 1941. aastast alates parlamentaarseks alamriigisekretäriks.

Kuningale ei leita asukohta

Stokholm, 27. 9. (DNB) Inglise valitsusele teeb tõenäoliselt tõsist muret küsimus, kuhu paigutada põgenenud Itaalia kuningas. „Daily Sketchi“ teatel peetakse poliitilistel põhjustel Viktor Emanueli viibimist Põhja-Aafrikas mittesoovitavaks. Ettepanek, et ta ajutiselt võiks Inglismaale elama asuda, liikati tagasi. Praegu kaalutakse, kas teda mitte saata ajutiselt Kairosse.

Inglise välisministeeriumile lähedalseivais ringkonnis peetakse „Exchange Telegraphi“ teatel ebasobivaks, et Viktor Emanuel laseb end endiselt nimetada „Albaania kuningaks“ ja „Abessiinia keisriks“.

Muu hulgas tõendab „Daily Sketch“ Badoglio-kliki reetmistööd ühe ülesvõttega, mil üks Itaalia kolonel ühe inglase kõrval kummardab kaardi kohal, kusjuures itaallane kaardil annab andmeid Saksa väegede positsioonide kohta.

Rõõmupäev Filipiinidel

Rahvuskogu astus kokku

Tokio, 27. 9. (DNB) Filipiinide rahvuskogu pidas laupäeval oma esimese istungi ja valis José P. Laureli tulevase Filipiinide vabariigi presidendi kandidaadiks.

Filipiinide rahvuskogu koosneb 108 rahvasaadikust, kelledest 54 valiti üldvalimistel ning ülejäänud on provintside kubernerid ja linnapead.

Rahvuskogu esimesest päevakorrast istungist võttis osa suur rahvahulk. Rohkem kui 200 000 inimest kogunes rahvuskogu hoone esiselle väljakule ja jälgis suurima huviga valimiste käiku ning korraldas Laurelile ja rahvuskogu esimehele Aquinole suure pooletohuvaalduse. Ka teistes linnades olid valluniäädajad üles seatud et anda kõigile võimalus ajaloolist sündmust jälgida.

Pärast rahvuskogu istungi lõppu kestis filipiinode juubeldus veel tundide viisi, nende orjastatud isamaa saab lähemal ajal iseseisvuse tagasi.

Ükski lennuk ei tulnud tagasi

Tokio, 27. 9. (DNB) Nagu nahtub San Francisco saatelaama teatest, ei jõudnud ükski neist 18 Ühendriikide pommituslennukist, mis 12. septembril sooritasid rünnaku Jaapani Põhja-Kurriili saartele, tagasi oma toetuspunkti Kei-serliku peakorteri teatel tulistati nendest 11 pommituslennukit alla. Nüüd teatab San Francisco saatejaam et ülejäänud seitse lennukit olid sunnitud Kamtšatkas hädamaanduma ega saa tagasi lennata.

Soomel on vabadus kõige tähtsam

Helsingi, 27. 9. (DNB) Rahvusvahelise agitatsiooni kohta, nagu taotleks Soome eraldi rahu, seletas minister Tanner oma kõnes ühel koosolekul, et rahusoov üksi ei taga soovitud tulemust. Tanner nimetas kõigile rahvastele õpetliku näitena Itaaliat. Küsimus ei seisa mitte selles, kas rahu või mitte, vaid milline rahu.

Tanner lükkas erilise rõhuga tagasi väliamaa väärkujutluse, nagu valitseks Soomes kapitulatsioonimeelolu, ja käsitles eriti Rootsi lehtede kirjutusi, „milledes iga päev avaldatakse sensatsioonilisi teateid Soome üle ja ka hirmutamist ning üleskutseid.“

Oma kõne lõpus kirjeldas Tanner Soome eesmärke järgnevate sõnadega „Iseseisvus ja vabadus on meie tuleviku jaoks tingimata olulised ja kellelgi ei ole õigust neid ühel või teisel viisil ohustada.“

Prantsuse komitee nõuab Itaalia laevu

Gent, 27. 9. (DNB) Prantsuse rahvuslik komitee Alžeerias esitas kindral Eisenhowerile palve, et Badoglio sõjalaevastik antaks rahvuslikule komiteele praeguses sõjas kadunaalšinud Prantsuse sõjalaevade asemele. Oodatakse, et marssal Badoglio sellega nõustub. Kindral Eisenhower on seletanud, et ta on valmis seda palvet heatahtlikult kaaluma.

Jaapani allveelaev uputas vaenlase ristleja

Tokio, 27. 9. (DNB) Nagu keiserlik peakorter esmaspäeval teatab, uputas üks Jaapani allveelaev ida pool Uus-Hebriide ühe B-klassi vaenlase ristleja.

KOLMIKPAKTI KOLMAS AASTAPÄEV

Itaalia sündmused ei tumesta kolmikpaktiriikide väljavaateid

Berliin, 27. 9. (DNB) „Die deutsche diplomatische Korrespondenz“ kirjutab:

27. septembril 1943 möödus kolm aastat kolmikpakti sõlmimisest. Selles uut ajajärku tähistavas poliitilises dokumendis liitusid Saksamaa, Jaapan ja Itaalia oma eluruumide ühiseks kaitseks oma vaenlaste maailmavalitsemisplaanide vastu.

Möödunud kolme aasta jooksul tegi kolmikpakt läbi hiiga katsumisi. Pa.jude teiste rahvuste liitumisega saadi pakti tunduvalt laiendada. Kolmikpakti alusel koondunud rahvad on ükstelgesa seotud elus ja surmas. Itaalia rahva praegune tragöödia näitab seda eriti selgesti.

Kolmikpakt kindlustab uue korra põhilisused Euroopas ja Ida-Aasias. Ta loob poliitilise rahu ja sellega eeldused majanduslikuks tõusuks. Kolmikpaktiriikide eluruum ei rikva vaenulike riigigruppide oma

Vastupidi, kolmikpaktis ühinenud rahvad lükkavad tagasi iga vahelesegamise võõraisse eluruumesse.

Samuti on nad otsustanud takistada igasugust vahelesegamist muu maailma poolt oma eluruumi.

Kui kolmikpakt sõlmiti, seisid Ühendriigid veel sõjast eemal. Kuid sellest hoolimata jätsid president Roosevelt ja ta nõuandjad tähele panemata kolmikpakti poolt avaldatud hoiatuse ja sundisid ameerika rahva ettekavatsetud sõtta paktile allakirjutanute vastu. Tulevik näitab, et need tegajärjed on ameerika rahvale väga rasked. Ameerika rahvas nagu inglise rahvaski, peavad selle eest kannatama, et nende valitsused ajavad ekspansionistikku poliitikat, mis ületab ameerikaste ja ingiaste jõu.

See poliitika on niivõrd üle pingutatud, et teda saab hoida vaid hoolimatu vägivallaga.

Ei Ühendriigid ega Suur-Britannia pole kunagi tõsiselt hoolinud rahvaste vajadusist ja nõudmist, kes elavad lalaidastes nende poolt valitsetavais ruumes. Nad pürdusid vaid sellega, et eksploateerida neid rahvaid materiaalselt ning aheldada neid enda külge poliitiliselt vägivaldsete lepingute ja garantiilubadustega, et neid lõpuks hätta jätta ja ohverdada, kui seda nõudavad nende egoistlikud huvid.

Sõevastu püüavad kolmikpaktiriigid ühedaimas koostöös kõigi rahvastega, kes elavad nende poolt julgestatud ruumides, püstitada korda, mis kõigi osavõtjate elutingimusi poliitilises, majanduslikus ja kultuurilises suhtes kujundab võrdsetalikult soodsasti.

Seejuures arvestatakse ka väiksemate riikide vajadusi ja iseseisvust.

Autoritaarselt juhitavad riigid ja nüsugused, kus demokraatlikud põhialused valitsus valitakse, monarhistlikud riigid ja vabariigid seisavad tõelikus kooskõlas ükstelse kõrval.

Kui kolmikpaktiriikide aagris valitseb ühtlane arusaam rahvaste kooseltu vormist pärast sõda, siis on kolmikpaktiriikide vastased ühel arvamisel ainuõiget sõja eesmärgi suhtes, nimelt Saksamaa, Jaapani, Itaalia ja nende liitlaste hävitamise suhtes.

Et seda eesmärki saavutada, et kolmikpaktis ühinenud rahvaid orjastada, ei kohku nn. liitlased mingisugusest abinõust tagasi. Näljablokaad naiste ja laste vastu, õhuterror eraelanikkonnale tagales kuuluvad nende abinõude hulka, samuti nagu kaased purustada reetmisega kolmikpaktiriikide raudne rinne.

Kõik need abinõud aga ei ole oma eesmärki saavutanud. Olukord on jäänud samasuguseks nagu sõja algul. Olsustavaks teguriks on lahinguväli.

Kolmikpaktiriigid omavad oma sõjajõudude näol, kelle läägijõud ja tugevus on jäänud ületamatuks, kindla tagatise võiduks. Teiseks tagatiseks on kolmikpaktiriikide majandusliku struktuuri puutumatus Euroopas ja Aasias.

Itaalia sündmused ei suuda selles arengus midagi muuta.

See, mis itaalia rahva hulgas on hea ja tugev, elab praeguse saatuslikus võitluse üle, mis on nõrk ja saamatu, see hukkub.

Kolmikpakti kolmandat aastapäeva ei pühitseta, kuna ta langeb võitlusrohkesse ajajärku. Kuid paktis ühinenud rahvad võivad rahulduslundega mõelda tunnile, mil nad astusid teele, mille sirgjoonelisust ja õigust sündmuste käik üha uuesti kinnitab.

VÕITLUS LÄÄNEMERE PÄRAST

Kui idarinde kesk- ja lõunaosas enamlaste rünnakud näivad omavat kord ühe, kord teise konkreetse eesmärgi, siis põhjasektoris taotlevad kommunistlike diviiside pealetungid üht ja sama sihti — Läänemere-ruumi taasvallutamist.

On muidugi tõsi, et Leningradi all, Laadoga järve ümbruses ja Volhovi põhjatus maastikus nüüd juba kolmandat aastat toimuvate reaste võitluste üheks tähiseks on ka Leningradi rõnga purustamine, kuid enamlaste kõigi pingutuste peamiseks püüdeks on siiski läbimurd läände, või — nagu seda ütles tsaar Peeter — akna raiumine Euroopasse.

Strateegiliselt tähendaks selle kavatsuse teostumine kiiluajamist Euroopa kaitserindesse, milleks Ilmjärv-Smolensk-Briansk-Dnepropetrovski üldisel rindejoonel näib olevat vähem väljavaateid. Poliitiliselt aga tooks selline läbimurd endaga kaasa läänemere-rahvaste füüsilise hävitamise lõpule-viimise.

Et kaitsejoone purustamine Narva taga pidevalt seisab Nõukogude ülemjuhatuse päevakorras, seda kinnitas 26. augusti paiku edukalt lõppenud kolmas suur tõrjelahing Laadoga—Volhovi joonel. Ja alles paar nädalat tagasi ajasid saksa mereväeüksused nurja Nõukogude maabumiskatse Luuga lahe idaranniku-kule.

On seepärast mõistetav, et võitlused idarinde põhjaosas meie selsukohalt omavad erilise tähtsuse. Sest igale eestlasele on seletamatagi selge, mida tooks endaga kaasa siin rindejoone nihkumine lääne suunas.

Kohe pärast seda, kui varane talv 1941. a. Saksa üldise pealetungi lõpetas, algasid Nõukogude läbimurrukatsed Leningradi ruumist ruaris 1942 enamlaste suurrünnak Volhovi keskjoonel, mis vahetpidamata kestis üle nelja kuu, lõppedes alles juunis sissepiiratud Nõukogude diviiside täieliku hävitamisega.

Paralleelselt sellega jooksis tühja ka sama aasta märtsis teostatud massrünnak lõuna pool Laadogat. Juuli- ja augustikuudel rünnadsid enamlased väga tugevate jõududega, kuid tagajärjetult, saksa sillapead ida pool Volhovit ja sellele järgnes kohe esimene Nõukogude suurofensiiv Laadogast lõuna pool, mis pärast väikest vaheaega käesoleva aasta alul kujunes uueks võimsaks lahingute-seeriaks.

Tervelt 44 Nõukogude diviisi ühes loendamatute teiste löök- ja soomustkaustega rindas kindralkolonel Lindemanni juhatuse all seisvat ühtsinsa Saksa armeed, ometigi suvut ja läbimurdu Soome lahe suunas. Niisama tulemuseta lõppes nüüd ka käesoleva aasta juulis alustatud kolmas suurüritus 24 diviisi ja arvukate raskerelvaüksuste tugevuses.

On võimatu sõnadega edasi anda seda kangelaslikkust, mida saksa sõdur koos vabatahtlikega Eestist ja teistest Euroopa maadest on osutanud selles rindelõigus juba mitmendat aastat, pidades tõelist kaherinde-sõda ühelt poolt Leningradi ja Laadoga, teiselt poolt Volhovi suunas. Ainult see, kes ise kõik nastaajad läbi on kanaa teinud neid võithsi selles Põhja-Venemaa metsikuimaas soomaastikus, teab, millist ohvrit seal päevast päeva ja ööst ööse tuuakse Euroopa rahvaste vabaduse altarile. Ja üksi teine rahvas maailmas ei oska seda kõike siiramalt hinnata kui meie, eestlased, kellede rahvuslik eluhoone juba rohkem kui kahesaja aasta eest just valitigi selleks aknaks Euroopasse.

See ohtlik positsioon on meie rahvale sajandite kestel läinud väga-väga kalliks maksma. Selle ohtlikkuse teine külg aga on tähtsus, ja seda mitte ainult eesti rahva, vaid käesolevas sõjas jälle kord kogu Euroopa seisukohalt. Sest läbimurd selles rindelõigus tähendaks tabamust Euroopa kaitserinde tundlikusse kohta, avades vaba läbipääsu Soome lahte ja lõigates Soome ja Norra rinde idarinde muudest osadest ning võimaldades lõppeks ka Nõukogude Liidu ja Inglismaa vahelise ühenduse jalule-seadmist läbi Läänemere Skandinaavia kaudu.

Nõnda on Läänemeri ühes eestlaste eluruumiga endiselt jäänud enamluse seisukohalt aknakohaks Euroopasse, ja just võitlused idarinde põhjaosas, milleks Nõukogude ülemjuhatus ei väsi ikka ja jälle koondamast tohutuid relva- ja inimjõude, võivad nähtavasti otsustadagi, kes võidab selle XX sajandi Põhja-õja.

Eesti rahva saatus on ikka küpsenud ajalooliste mõõtudega heitlustes, mis harva on olnud otsustavad ainult meie endi seisukohalt. Selles on meie truagikn, aga tihtigi meie garantii. Sest asudes suurvõimude ristlevate huvide piirkonnas, pole meie kui väikerahva saatus ainult meie endi huviobjektiks.

Nii saituvad praeguses võitluses Läänemere pärast kitsamapiirilised poliitilised vajadused lahutamatult ühte üldise strateegiaga. See teadmine aitab palju kuasa selleks, et meie ka raskeimais olukordades ei langeks lootusetuse rüppe, vaid et me jatkuvalt täie panusega töötame ja võitleme oma ormavaenlase — vene enamluse vastu ja oma rahva poliitilise tuleviku kindlustamiseks.

I—r

Loodi Eesti põllumeeste kutseesindus

Eesti Põllumajandusliidu tegevuse algust tähistati piduliku aktusega Estonia Kontsertsaalis

Pühapäeval toimus Tallinnas Estonia Kontsertsaalis Eesti Põllumajandusliidu avamise puhul suur põllumajanduslik aktus-koosolek, millest osa võtsid Eesti Omavalitsuse direktorid ja sel puhul üle kogu maa Tallinna saabunud piirkonnakomissarid, maa. vanemad, maakondlike põllumajandusametite juhatajad ja osakondade juhatajad, põllumajanduse konsulendid, referendid ja vallavanemad. Koosolekust võttis osa veel igast vallast üks teeneline põllutööline. Koguarvult tõusis aktus-koosolekust osavõtjate arv umbes 700-ni.

Põllumajanduslikku olukorda käsitlevate kõnedega esinesid aktus-koosolekul Kindralkomissariaadi peaosakonna juhataja prints zu Hohenlohe ja Põllumajanduse Keskvalitsuse juhataja H. Leik. Aktuse avas Kindralkomissariaadi osakonnajuhataja Berg, kuna lõppsõna lausus Tallinna linnakomissar SA-oberführer Walter.

Aktuse muusikalises osas esinesid ühe kaitsepataljoni orkester V. Jakobsoni juhatusel ja Tallinna meeskoor Eesti Laulumehed A. Velmeti juhatusel.

Pärast aktust toimus Estonia Valges, Punases ja Rohelises saalis ning restorani ruumes ühine lõunasöök kogu maalt saabunud põllumajanduslikele juhtidele. Õhtul viibid külalised teatrietenduse Estonias, kus ettekandele tuli P. Ardna ja I. Truupõllu operett „Kalurineiu".

Teatrietenduse lõppedes kogunesid kõik külalised ühisele koosviibimisele Estonia Kontsertsaali, kus põllumajandusala juhtivate töötajate poole pöördusid siitsitavate lühikõnedega majandus- ja rahandusdirektor dr. Wendt ning Viljandi maavanem Sassian.

Eesti Põllumajandusliidu avamise puhul toimunud aktus-koosolekust osavõtuks saabusid kohtadelt põllumajandusala juhtivad töötajad Tallinna laupäeva pärastlõunaste ja pühapäeva hommikuste rongidega.

Pühapäeva ennelõunal toimunud aktusele ilmusid külalised juba varakult enne ettenähtud kellaaega.

Estonia Kontsertsaal oli sel puhul dekoreeritud hulgaliste Saksa haaristi ja Eesti sini-must-valgete lipukangaste ning loorberipuudega.

Poodiumi kohale oli asetatud Eesti Põllumajandusliidu sümboolne märk — tammelehtedega kaunistatud sõör, mille keskel asetseb kullavärviline viljapea.

Aktus-koosoleku alguseks oli avar Kontsertsaal koos rõduga täitunud põllumajandusala juhtivaist töötajaist. Koosoleku algust tähistati fanfaaride marsihelidega ühe kaitsepataljoni orkestri esituset. Sellele järgnesid koorilaulud Tallinna meeskoori Eesti Laulumehed ettekandel. Lauldi A. Lätte „Kostke, laulud", A. Kunileidi „Sind surmani" ja E. Võrgu „Meeste laul". Seejärele kandis kaitsepataljoni orkester ette E. Llivese „Eesti talupojatantsu".

Nüüd võttis aktuse avamiseks sõna Kindralkomissariaadi osakonnajuhataja Berg, mille järele orkester mängis E. Tamme „Eesti rapsoodia".

Järgnevalt esines pikema kõnega Kindralkomissariaadi peaosakonna juhataja prints zu Hohenlohe, käsitades oma kõnes aktuaalseid põllumajanduslikke küsimusi.

Seejärele siirdus koosolijate elavate kiiduavalduste saatel kõnelema Põllumajanduse Keskvalitsuse juhataja H. Leik, kelle kõne samuti nagu prints zu Hohenlohe oma on toodud meie tänases lehes eraldi.

H. Leiki kõne lõppedes laulsid koosolijad püsti seistes Eesti rahvushümni orkestrihelide saatel. Aktus-koosoleku viimse kõnega esines Tallinna linnakomissar SA-oberführer Walter, lausudes kokkuvõetuit järgmist:

Eesti Põllumajandusliit, mis täna ellu kutsuti, koondab nüüd oma ridadesse kõik eesti põllumehed. Tegeliku elu arvukate ülesannete ja kohustuste kõrval, millega sel liidul tuleb tegelda, näib mulle aga siiski miski muu veel tähtsamana.

Aeg, milles me elame, on sõjtuv sõja karmidest seadustest, milledest ükski ei saa kõrvale hoiduda.

Nüüd aga, eesti põllumehed, ühendatakse teid kõiki kindla ja püsiva sidemega, mis teid praegusil raskeil aegadel lindab ühiseks pereks. Teie kõik olete raskusi üle elanud, mis nii mõnigi kord kippusid teil üle jõu käima. Ja millal see raske aeg lõpeb, seda ei ole esialgu veel ette näha. **Me kõik aga tahame loota, et teie selles uues ühises peres kindlalt ja ustavalt ühte hoiate.**

Kui teie nende kindlate põhimõtetega asute oma uuele tööle, siis saabuvad telle selles ühiskonnas kord paremad, rõõmsamad ja õnnelikumad päevad.

Ja kui käesolev uue liidu pidulik avamine toimub teie õuses pealinnas ning kui selle piduliku toimingu lõppsõna tuleb minu isikult kui linnakomissarilt, siis palun selles asjaolus näha erilist tähendust. Linn ja maa peavad tulevikus üksmeelselt ja usalduslikult ühte hoidma, siis kroonib ka uue liidu tööd märgatav õnnistus ja edu.

Selle kokkutuleku lõpul pidage meeles üht: Kui Eesti piirid kõigiks aegadeks Saksa sõjajõudude poolt hoituks ja kaitstuks jäävad, kui meie selle kindla kaitse all võime pühenduda rahulikule ülesehitustööle, siis

võlgneme selle eest tänu mehele, kes tänapäev kujundab ja juhib Euroopa saatust.

Sellepärast tahame meie, nii sakslased kui eestlased, käesoleval hetkel tänus ja kindlas usalduses nii oma isiklikku kui oma rahvaste saatuse usaldada tema hoole, kuna ainult tema ülal on suuteline meile ihaldatama kindlat ja õnnelikku tulevikku, tema, meie juht Adolf Hitler!

Linnakomissari kõne järele mängiti Saksa hümne, millega aktus lõppes.

Väikese vaheaja järele siirdusid külalised Estonia saalidesse ja restorani ruumesse ühisele lõunasöögile.

Kell 18 algas Estonias teatrietendus, kus esitati P. Ardna ja I. Truupõllu operett „Kalurineiu".

Mainitud operett võeti kogu maalt Tallinna kokkutulnud põllumajandusala juhtide poolt soojalt vastu, mistõttu teatrisaal aplausist sageli rõkkas.

Pärast teatrietendust koguneti taas Estonia Kontsertsaali, kus toimus koosviibimine õlleõhtu näol. Koosviibimisel esinesid sisukate sõnavõttudega majandus- ja rahandusdirektor dr. Wendt ja Viljandi maavanem Sassian.

Eile toimus Põllumajanduse Keskvalitsuse ruumes aktus-koosolekust osavõtnud põllumajandusala juhtivaile jõuduile veel töökoosolek, kus arutati mitmesuguseid põllumajandusalasse puutuvaid küsimusi.

Eesti Põllumajandusliidu avamise puhul Tallinna saabunud põllumajandusalade juhtivad töötajad sõitsid tagasi oma kodukohtadesse eile õhtupoolikul ja öösel Tallinnast väljunud rongidega



Kindralkomissariaadi peaosakonna juhataja prints zu Hohenlohe kõneleb liidu ühandepealsele põllumajandusala juhtide perele

Põllumehed ise norme jaotama ja nende täitmise eest hoolitsema

Põllumajanduslike toodete kokkuvõtu alal heideti seni põllumeeste poolt ette, ja mitte põhjusetult, et nõuti liiga palju ja võeti liiga vähe arvesse üksiku talundi võimalusi. Põllumajandusliit peab sellest puudusest üle aitama. Tulevikus antakse Põllumajanduse Keskvalitsuse poolt tema maakonnaametite kaudu teada nõudmised, mis tuleb täita tsiviilelanikkonna varustamiseks ja sõjanõudmiste täitmiseks.

Maakonnaliitudel ja enneköike vallaliitudel tuleb siis sooritada suur osa pisitööd kokkuvõtu alal, mis praegu langes ülikoormatusena vallavanemaile. Kui valla norm on teada antud, siis peavad vallaliidus ühinenud põllumehed ise jaotamise ette võtma. Nemad tunnevad talundite omadusi ja saavutusvõimeid, nemad leiavad õiglase koormatuse ja nemad teavad ka võimalusi viivitajate ja tõrkujate hoolgusmeks. Vallavanem on administratiivses abistaja-seisundis, kuni temani aga korraldab põllumees ise oma asjad.

Nende sõjamajanduslikult tungivate ülesannete kõrval aga kerkib veel arvutu hulk väiksemaid ja enneköike tuleviku-ülesandeid. Maatööline on osa maarahvast. Põllumajandusliidu ülesandeks on sisendada temale kokkukuuluvustunnet põllumajanduskäitise juhiga ja võtta teda hoolikale hooldusele. Ka maanaistele ja maanoortele peab liidu töös mõteldama, nagu ka mitmesugustele kultuursetele ja rahvuslikele küsimustele, millede suhtes eesti põllumeeskond tunneb elavat huvi.

On endastmõistetav, et põllumeeste kutseesindusse kuuluvad kõik need, kes põllumajandusest või ajandusest saavad oma tõelise elatuse, ja iga teatava suurusega käitise — alates 8 ha — omanik on liidu liikmeks. Ülemaaline liit jaguneb maakonna- ja vallaliitudeks. Tuhanded põllumajandusjuhid külades, kes juba aastaid sooritavad valdades oma eeskujulikku tööd, haaratakse nüüd organisatsiooni kindlaisse raamidesse. Liidu juhatajaks on Põllumajanduse Keskvalitsuse juhataja ja niisamuti peavad lähiemal ajal maakondlike liitude juhatajad võtma üle põllumajanduslike maa-ametite juhtimise.

Liidu olulisiks tundemärgiks on, et ta on Põllumajanduse Keskvalitsusega tihedaimini seotud, kusjuures kumbki neist omab erilise tähenduse ja ülesannete asetuse. Mida võimud plaanitsevad ja korraldavad, seda teeb kutseesindus mõistetavaks ja teostab mitmekülgse pisitööga. Põllumees peab ise oma elu ja tööga saama mõju avaldada asjade kujundamisele, mis sageli moodustavad tema saatuse ja täidavad tema igapäevase töö.

Alatise kontaktiga põllumajanduliku praksise ja sõjatoitlusmajanduse ühadatarviduse vahel tuleb saavutada elav vastastikune mõjutam' ie, mis võimaldab põllumajandusele sõjaülesannete täielist täitmist. Eesti maarahvas saab oma lähiaja põllumehele lähedase põllumajanduse administratsiooni. Osutugu ta alati väärikaks sellele suurele usaldusele, mis talle selle kaudu on osaks saanud, ja tõendagu ta seda suuremate toodangu- ning äraandmissaavutustega, mida tungivalt nõuab oma rahva toitlus ja rinde varustamine.

Härra Leik, minul on täna suureks rõõmuks ja rahuldusek teid kui Põllumajanduse Keskvalitsuse teenekat juhatajat kindralkomissari ülesandel asetada uude niisama vastutusrikkasse kui kaunisse ülesandesse. Minu sooviks on, et Liit teie juhtimisel kujuneks juhtimis- ja ühtlasi omavalitsuslikuks instrumendiks Eesti põllumeeskonnale sõna kõige tõsisemas mõttes.

Maakondlikud liidu-juhatajad, teid on kui igati eeskujulikke põllumehi **üksikulst maakonnist** välja valitud. Teie võtate nüüd endale kui maakondlikud põllumeestejuhid liidu ja lähemal ajal ka ametivõimulise administratsiooni töö.

Ärge unustage ialgi, et pind, mil te elate ja mille eest teie eslisad ikka ja alati on võidelnud ja palju verd kaotanud, on lõplikult kindlustatud, kui kõik eesti rahva jõud ja eriti eesti põllumeeste jõud ning tootmisvõime on rakendatud ja mobiliseeritud sõjaülesandeiks.

Eesti põllumajanduse saavutused väärivad ülimat tunnustust

Kindralkomissari esindaja, peaosakonna juhataja prints zu Hohenlohe kõne põllumajandusjuhtidele

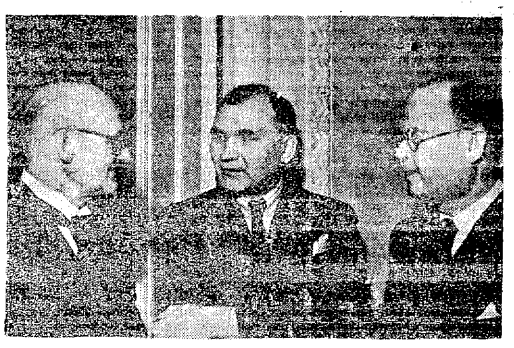
Eesti põllumehed! Kindralkomissar tegi mulle ülesandeks teatada teile, et ta on tungivail teenistuslikel põhjusil takistatud osa võtmast tänasest kokkutulekust. Ta kahetseb seda seda rohkem, et ta on alati tunnud erilist huvi eesti põllumehe elu ja töö vastu.

Asjaasutatud Eesti Põllumajandusliit peab kaasa aitama Eesti põllumeeskonna liitmisele üheks tugevaks ühikuks. Iga liige Eesti toitlusrindes, iga põllumees või põllumajanduslik haldusametnik peab tundma end isiklikult vastutavana eesti maarahva saavutuste, väärikuse ja au eest ja suunama selle kohaselt oma töö ja hoiak. Umbes üks kolmandik kogu Eesti elanikkonnast kuulub maarahva hulka ja ülejäänud osa elanikkonnast on suurelt osalt ühel või teisel viisil maaga seotud. Maarahva hoiak mõjub seepärast otsustavalt kogu rahva hoiakule ja saavutustele.

Kui mina eesti põllumeeskonna tänasel aupäeval võin tunnustavalt konstateerida, et eesti rahvas ja enneköike tema põllumehed on seni üldiselt täitnud oma kohuse, siis pean ma vihjama sellele, et eelolev aeg nõuab meilt kõigilt — sakslastelt ja eestlastelt — veelgi suuremat panust.

Sõjatarvilikud abinõud asetavad veelgi uusi koormaid niihästi valdadele kui ka üksikettevõtteile. Aga mis ka tuleb ja missugused korraldused tarvilikuks osutuvad. Eesti elanikkonnal ei ole mingit põhjust ükskõik missuguseks rahutuseks. Kui meie, sakslased ja eestlased, rindel ja tagalas oma kohuse täidame, kui enneköike põllumehed korraliku majandamise ja normide täpse äraandmisega hoolitsevad sõjaväe ja elanikkonna toitlustamise eest, siis on lõppvõit meile kindel.

Uhkusega võib Eesti mõtelda oma sõdureile, kes vabatahtlikena idarinde põhjalõigus juba kaks aastat on tõendanud oma tublidust ja kes vabatahtlikena „Narva" pataljonis oma kangelasliku panusega on osutanud suurima teene Eesti tulevikule. Kindralkomissar külastab lähemail päevil Eesti leegioni, kelle esimene brigaad lähemal ajal pärast lõpetatud väljaõpet ja koostamist leiab rakendamise seal, kus eesti rahvas on alati soovinud oma poegade väljaastumist isamaa kaitseks.



Põllumajanduse Keskvalitsuse juhataja H. Leik, Viljandi maavanem Sassian ja E. O. arvekontrolli juhataja Met vestlevad pärast aktust

Põllumees võib jälle vabalt ja segamatult töötada. Enamlik maade võõrandamine tühistati käesoleva aasta veebruaris. Astmeline reprivatiseerimine on käimas ja mitmel tuhandel põllumehel on juba käes ürikud, et nad on jälle oma päritud talude täielikud peremehed.

See ürik on ühtlasi dokumendiks nende saavutuste eest sõjamajanduses. Maa, mille saksa sõdurid ja eesti vabatahtlikud kord raskeis võitlusis vabastasid, võidakse lõplikult tagasi anda ainult sellele, kes täidab oma põllumehe-kohustusi ficka veel mõllavas sõjas. Kui terve rahvas, kui terve maailmajagu võitleb oma olemasolu eest, siis ei tohi olla ühtki, kes sellest võitlusest tahab saada isiklikku kasu.

Kes ei hari korralikult oma põldu, ei majanda usinasti ja hoolikalt oma talu ja kes enneköike siis ka ülimal hulgal toiduaineid avalikuks majandamiseks ja seega rinde ja linnaelanikkonna varustamiseks ei muretse, see ei väärt seda omandit, mis päästeti saksa sõdurite ja eesti vabatahtlike panusevalmidusega.

Eesti rahva alusmüüriks on põllumees

Tervitan Eesti Põllumajandusliitu ja soovin talle edukat tööd eesti maarahva kasuks. Tervitan eesti põllumehi ja annan teile kinnituse, et ma teie raske olukorra täie tunnustamisega edaspidigi teen kõik, et teid abistada nii rindele kui tagalale ühesuguse tähtsusega töö juures. Ootan teilt samasugust panusevalmidust.

Põllumees on Eestis rahva laiaks alusmüüriks. Tema on seal olnud algusest peale ja ta kannab ka täna ainuüksi oma olemasoluga Eesti saatust ja tulevikku. Ikka ja jälle kordunud ida hävitustormid, mis liigagi tihti on maad laastanud, ei ole teda kustutanud, vaid eesti rahvas on sel pikal ajajärgul, esindatuna eesti põllumeeste kaudu, püsinud, kasvanud ja arenenud.

Nagu mõnigi [illegible] hvastetorm idast, nii ei suutnud ka enamlus eesti maarahvast ja eesti põllumajandust otsustavalt tabada. Purustatud külad ja mahapõletatud talud üle kogu maa hoiatavad selle hädaohu eest. Ka aadrilask maarahvale tapmiste, küüditamiste ja mobiliseerimise läbi oli raske. Viidi ära loomi, purustati masinaid ja laastati põlde, aga põllumehe elutahe oli suurem kui enamlaste hävitamishullus.

Täna jutustavad üle kogu maa uuesti ülesehitatud talud põllumehe vähenematust jõust, maad haritakse jälle nagu rahu päevil, ja kuigi küüditatute ja mobiliseeritute käed puuduvad, järelejäänute käed haaravad seda kõvemini tööst, ja tööga saadakse hakkama, hoolimata kõigist sõja raskusist. Eesti põllumajanduse toodangu saavutused [illegible]



Grupp aktus-koosolekust osavõtjaid omavahelises vestluses Estonia Kontsertsaali jalutusruumis

Linnaelanike toiduratsioonide suurendamine oleneb põllumehe tööst ja kohusetundest

Ülekaalukas osa Eesti põllumeeskonnast teenib oma rahvast eeskujuliku panusevalmidusega. Septembri alul võidi suurendada leivanormi. Käesoleval varustusaastal võime säilitada oluliselt parema kvaliteediga leiva kui möödunud varustusaastal. Piima kokkutulek on käesoleval kevadel ja suvel eelmise aastaga võrreldes oluliselt paranenud.

Liha on veel vähe ja kalapüügihooajal tuli seda asendada kalaga. On tähtis, et sõdurid rindel saaksid tugevat toitu. Ma ei või siiski paljudele eesti põllumeestele täästa ette heidet, et nad tapetud igade mitteäraandmisega avaliklele majandusasutustele on suurelt osalt põhjustanud liha puudust linnades. Lihaga varustamise kindlustamiseks tuleval aastal on välja töötatud seakasvatuse jaotus. See jaotus tuleb täita ja ainult sellega suudetakse parandada linnaelanikkonna varustamist lihaga.

Linnaelanikkonna varustamine edviljaga õnnestus käesoleval aastal paremini kui eelmisel, tänu tootjate suuremale distsiplliinile. Kartulivarustust korraldatakse veel. Kui vaadelda varustamise olukorda ääna ja selle tulevasi võimalusi, siis nähtub, et saavutused ja distsipliin on loonud märkimisväärseid paremusi.

Usina tööga põllumajanduslikus tootmises ja distsipliiniga normide täitmisel on täiesti võimalik jätkuvalt kindlustada praegusi toiduainetenorme ja võimaldada ka juba ammu otsustatud normisuurendusi jõustumist. Põllumajanduse Keskvalitsus on koos kindralkomissari ametasutustega teinud seni kõik selle eesmärgi saavutamiseks.

Arvestades põllumeeskonna senised saavutusi ja kindlas usus ta saavutusvalmidusele tulevikus on kindralkomissar otsustanud, et eesti põllumeeskond peab nüüdsest peale tugevamini osa võtma oma asjade kujundamisest. Sel põhjusel otsustas ta 1943 Eesti Põllumajandusliidu asutamise.

Põllumajandusliit peab igal viisil edendama põllumajandust. Põllumeeste ringkonnist tulevad ergutused ja soovid peavad esile kutsuma mitmekülgse töö viljastamise. Ei ole küllalt sellest, kui võimud korraldusi teevad, otsustav on põllumehe tahe ja ta vabatahtlik ning otsustav kaasatulek.

Eesti põllumajanduslikes käitisis peitub veel suuri tootmisreserve, mis tuleb mobiliseerida. Saaki on võimalik veelgi tõsta ja loomakasvatus on kahtlemata väljaehitamisvõimeline. Praegusel ajal võivad käitisvahendite nappusest tingitud ratsionaalsed töövõtted mitte ainult oluliselt kergendada, vaid isegi luua eeldusi kõrgemaiks saakideks ning suuremaiks saavutusiks loomakasvatuses. Ratsionaalsete töövõtete korraldamine kuulub uue liidu peaülesannete hulka.

Põllumajanduslik kutseväljaõpe on iga edumeelse põllumajanduse eelduseks. Sellele kutseväljaõppele peab liit pühenduma erilise agarusega.

Põllumehest sõltub meie heaolu ja parem tulevik

Põllumajanduse Keskvalitsuse juhataja H. Leiki kõne

Veidi enam kui aasta võimutsenud kommunistlik režiim oli meie põllumajanduse tootmisstruktuuri täielikult segi paisanud, enam kui ühe kolmandiku tootmisvahendeid kas hävitanud või muutnud kasutamiskõlbmatuks, tuhandeid eeskujulikke ja esirinnas sammunud põllumehi mõrvanud ja küüditanud.

Põllumajanduses toimunud laastamistöödest hoolimata

oli igale põllupidajale endastmõistetavalt selge, et Eestimaa peab toitma eesti rahva ja andma võimalust mööda toiduaineid ka võitlevale armeele, kelle ridades võitleb arvukalt vapraid eesti poegi.

Pärast kommunistliku võimu purustamist oli Saksa sõjavõimude, hiljem Tsiviilvalitsuse ja Eesti Omavalitsuse esimeseks ülesandeks kindlustada olemasolevate võimaluste raames rahva toitlustamine ja luua kõik eeldused tootmise jätkamiseks.

Sõjahaavade kõrvaldamiseks põllumajanduses ja tootmistegevuse jatkamiseks tuli tühistada ja likvideerida kommunistlik maareform — võõrandatud ja rekvireeritud tootmisvahendid tagastada endistele omanikele, kindlustada põllumajandusele kõige hädavajalikumal määral tööjõud ja viljaseeme, leida peremeheta jäänud taludele sobivad pidajad, luua eeldused veejõu ja masinrlistade ühiskasutuseks, rakendada meie oludes omaabi kõige ulatuslikumal viisil ja luua sõjamajanduslike ülesannete täitmiseks sobivad asutused, varustades need vajalike eeskirjadega.

Pärast maa vabastamist enamlastest puudusid tagavarad täielikult. Riigi viljaladudes seisis veel 1941. a. mai-juunikuus üle 50 000 tonni toiduvilja, millest oleks kehtivate leivanormide järgi jatkunud ligikaudu poolteiseks aastaks. Need tagavarad kas hävitati või veeti ära kommunistide poolt enne maa vabastamist. Selliest hoolimata sundeti juba 1941./42. toitlusaastal nõnda palju toiduaineid kokku ostma, et tarbijate vajadused [illegible] katta.

Põllumajandussaaduste kokkuostu ja rahva toitlustamise süsteemi väljakujundamine säärastelt, et see kõigis üksikosades ladusalt toimuks, ei ole saavutatav lühikese ajaga.

See nõuab aega ja asja korraldajailt suuri kogemust. Eeskätt aga peab põllumeeskond end kohustuse täitmiseks ette valmistama.

Siinkohal võib avameelselt kinnitada, et olukord olnuks parem, kui saaduste kokkuostu alal ei oleks esinenud mõningaid vigu. Neid vigu pole tehtud mitte meelega, vaid neid põhjustasid kas kogemuste puudus, hüvituskaupade vähesus või mitmed muud asjaolud.

Kahe aasta jooksul saadud kogemuste alusel on vastavalt totaalse sõja vajadustele kõigi põllumajandussaaduste kokkuostuks kehtestatud üksikasjalikud eeskirjad, mis peavad tagama kohustuste õiglase jaotamise põllumeeste vahel ja toiduainete tähtajalise kokkuvõtmise.

Tunduvalt

altab selleks kaasa laialaulatuslik preemiate-süsteem, mida tuleb veelgi laiendada vastavalt hüvituskaupade koguste kujunemisele.

Põllumees on oma tööd ja tegevust korraldanud ettenägelikult ja läbimõeldult. Erilisi nõudeid sel alal aga seab nüüd totaalne sõda. See kirjutab ette põllumajanduse tootmisprotsessi arendamisele suuna ja nõuded. Need nõuded ise on aga välja kasvanud sõjaaegseist vajadusist ja nende täitmine peab toimuma täie rangusega — nii nagu teisigi ülesandeid täidetakse sõjaajal.

Rahva toitlustamiseks ja sõjaväe vajaduste rahuldamiseks on vaja kindlad kogused vilja, liha ja rasvaaineid.

Hoolimata raskustest, mis põllumajanduse tootmise korraldamisel ees seisavad, jäävad nõuded toidualnete alal püsima, või suurenevad juhul, kui tarbijate tolduratsioone suurendatakse, mille järele on tungiv vajadus.

Leib on tähtis relv sõja võitmisel, aga ka rahva elujõu säilitamisel pärast sõda. Seepärast on meie kohus ka totaalse sõja olukorras teha kõik võimalik põldude tootmisvõime hoidmiseks ja toodangu kindlustamiseks.

Kasutage ja rakendage hädaabinõusid ulatuslikult ja vastavalt võimalustele. Valitsusvõim teeb kõik selleks, et põllumeeskonnale ka väljastpoolt tõhusat abi hankida.

Rahva toitlustamisel ei ole määrava tähtsusega mitte ainult toodangu suurus. Tähtis on ka see, et see toodang kokku võetaks ja tarbijate vahel õigeaegselt ning kindlate hindadega jaotataks. Seetõttu on kokkuostu otstarbekohane korraldamine niisama tähtis kui tootmislahingu võitmine.

Üldiselt on meie põllumehed oma kohustust rahuldavalt täitnud, olgugi et sel alal on esinenud puudusi. Põllumeeste arv, kes oma kohustusi puudulikult täidavad, väheneb iga päevaga.

Kui kohapealsed asutused antud eeskirjadest rangelt kinni peavad ja kohustuste määramisel õiglaselt ning erapooletult toimivad, ja kui põllumeestele selgitatakse kohustuste õigeaegse täitmise vajadus,

pole kahtlust normide laekumises ja rahva toitlustamise seisundi kindlustamises eeloleval aastal.

Need oleksid kokkuvõtlkult ülesanded, millede lahendamist meilt eeloleval aastal oodatakse. Sellest, kuidas meie need lahendame, sõltub mele rahva heaolu ja parem tulevik.

Pärast kommunistliku võimu kukutamist oleme tööga jõudnud niikaugele, et võime täna ametlikult tähistada põllumajandusliike tootjate kutseorganisatsiooni asutamist. Seda asutust ei looda selleks, et tema kaudu midagi teenimatult saada, vaid selleks, et koondada kogu põllumajanduse jõud ühtseks kooskõlastatud kõrvaldamiseks, mis praegune sõjaaeg meile kõigil nii-del peale paneb. Et suunata kogu jõud selleks, et pärast võiksime koondatud jõududega hoogsasti kõrvaldada sõja jäljed ja tõsta põllukultuuri.

Sellele asutusele ei tohi me kergelt vaadata. Ta ei ole selleks, et arutada ainult tehnilisi päevaküsimusi, vaid ta on ellu kutsutud põhiliste põllumajandusliike küsimuste lahendajaks ja põllumajanduses töötajate kutse-eetilisek- kasvatamiseks. Põllumajandusliike tootjate kindel, rahvastkandev seisukoht jääb püsima vaid siis, kui põllupidajate suurt peret kannab kõrge moraalne ja kutse-eetiline aste. Seetõttu tuleb selle asutuse töö ja tegevuse korraldamisel lähtuda eespool nimetatud põhimõtteist.

Need jõud, kes selles organisatsioonis töötavad, peavad olema teadlikud, et põllumees ei ole käskude tehniline täitja, vaid otsija ja looja.

See organisatsioon peab looma selleks kõik võimalused, juhtima kätte vajalikud abinõud ja püüdma igati edendada põllumajanduse isetegevust ning omaalgatust.

Kui te siit nüüd oma kodukohtadesse ja tööpaikadesse tagasi lähete, püüdke siit saadud juhiseid oludele vastavalt rakendada ja silvendage oma ümbruskonna põllumeestes arusaamist ülesannete täitmise vajadusest. Aidake tihedasti kaasa jõuddude koondamiseks lõpliku võidu saavutamiseks ja rahva elu tuuestikorraldamisel.

Tallinna teateid

Faveriidid olid traavivõistlustel edukad

Pühapäevastel traavivõistlustel kujunesid raske raja tõttu jooksud favaliisest aeglasemaks, samuti olid väljamaksud väikesed, kuna favoriidid saavutasid peamiselt võite. Et mõned ülesanitud hobused langesid välja, jäi üldine osavõtt hõredaks ja jooksud konkurentsilt nigelaiks. Vaheldust tekitamiseks oleks aeg jälle sisse võtta teisi distantse, nagu 1800 ja 2200 meetrit. Esmakordselt tänavu esines J. Klaasi mära Lahe, kuid ei suutnud treeningu vähesuse tõttu läbi lüüa.

Esimeses jooksus oli tavaline kolmik jällegi ees. Võitis J. Venteri Lendpost (sõitja R. Villert) ajaga 2.46,5 distantsil 1350 m. Teiseks jäi Kõu, kolmandaks Donna Anna. Totalisaator maksis võidult 6, itaalia kassas 12,50, paarismängus 11 rmk.

Teise jooksu võitis J. Asmani mära Donna Klaara (sõitja E. Aadla), saavutades 1600 meetril ajaks 2.49,5. Teiseks tuli võidu-posti Kaupo ja kolmandaks Pobedi-tel. Toto: võit 16,50, it. 28,50, paarism. 26,50 rmk.

Kolmas jooks oli ainus, kus pingeline võistlus kestis 15-puni. Võitis R. Tammise Grafiene 1590 meetrilt ajaga 2.32. Teiseks jäi Lydia, kolmandaks Ljubimka. Toto: 19,50, 21,50, 18,50 rmk.

Neljanda jooksu võitis M. Loorents| täkk Guido (sõitja E. Oamen), saavutades 1610 meetrilt ajaks 2.48,5. Teiseks tuli Dollarwatts ja kolmandaks Kalev. Toto: 14,50, 23, 39,50 rmk.

Viienda jooksu võitis R. Pehka täkk Mikumärdi (E. Aadla), kes sai 1620 meetrilt ajaks 2.22. Calumet Ecton jõudis teiseks ja Kaja kolmandaks. Toto: 8, 12,50, 13,50 rmk.

Kuuenda jooksu võitis jällegi Guido, kelle aeg nüüd oli 2.44,5. Dollarwatts jäi jällegi teiseks ja Lerida kolmandaks. Toto: 8,50, 14, 9,50.

Seitsmendast jooksust võttis osa ainult kolm hobust. Mikumärdi ja Calumet Ecton jõudsid ühel ajal võiduposti, mängijalle makseti võidult ja itaalia kassast raha tagasi, paarismäng andis 6,5 marka.

Kaheksanda jooksu võitis Larelda (U. Sinisalu), telse koha sai Lux ja kolmanda Lahe. Toto: 10, 11,50, 14 rmk.

Täna „Lauluhõimu" harjutus

Segakoor „Lauluhõimu" erakorraline lauluharjutus peetakse täna kell 19 „Puhkuse ja Elurõõmu" Lutheri osakonna ruumes, Pärnu 69.

Pimendamise aeg täna

Algus kell 18.35, lõpp kell 5.50.

Perekonnaseisuteated

Tallinna linna perekonnaseisuametis on registreeritud järgmised perekonnaseisumuudatused.

Sünnid: Helve Mäng; Ants Lumiste.

Abielumisteated: Manifaldi Ots ja Vilma Ringsalu; Gustav Mangus ja Vilhelmine Haag; Hans Liji ja Silvi Millend.

Abielumised: Mikk Valkia ja Ester Sillart; Johannes Turu ja Sinaida Luist; Aleksander-Eduard Paemur ja Amanda-Emilie Heinpõld; Ants Vainumäe ja Elma Raamat; Arvi Vare ja Hilda-Elfriede Laas; Albert Tikas ja Laine Saarepera; Mihkel Seermann ja Helmi-Therese Tamme.

Surmajuhtumid: Tiina Olbrei, neliuna Liiver, 72 a.; Ep Mik, neliuna Abel, 77 a.; Mihkel Uusma, 61 a.; Artur-Hans Malla, 39 a.; Mihkel Tuulik, 73 a.

Valveapteegid Tallinnas

Teisipäeva öö vastu keskendalast:

Tõnismäe apt., Tõnismägi 5, tel. 462-38; Kalamaja apt., V.-Kalamaja 7-a, tel. 449-74; Suur-Pärnu apt., Pärnu mnt. 68, tel. 463-31; S.-Karja apt., Suur-Karja 4, tel. 445-82.

Pikendati denatureeritud soola ostulubade väljaandmist

Teatavasti andis kindralkomissar hiljuti loomapidajaile vabaks koguse denatureeritud soola. Soola andmise ülemmääraks oli 12 kg hobuse, 10 kg veise ja 2,5 kg lamba kohta.

Soola müük teostub ostulubade alusel. Load annab välja vallavanem (linnapea). Soola saab osta lubade vastu ETK kauplustest.

Kuna paljud loomapidajad ei ole suutnud ostulube eelalgu määratud tähtpäevaks nõutada, on turukorraldusvalitsuse poolt nüüd lubade väljaandmist pikendatud kuni käesoleva aasta 31. detsembrini. Soola müük lubade järgi lõpeb 1. veebruaril 1944.

Loomapidajail tuleb seda silmas pidada ja ostulubade ning soola äratoomine õigeaegselt teostada.

Määrati uued aedviljahinnad

Eesti Hindadeasutuse poolt on kehtestatud uued aedvilja tootja- ja tarbijaüllemmäärhinnad.

Tootjahinnad jõustuvad ülemaaliselt 1. oktoobrist, tarbijahinnad 7. oktoobrist Tallinnas ja 4. oktoobrist mujal.

Sellekohane üksikasjalik teadaanne on avaldatud meie tänase lehe ametlike teadete osas.

Uudiseid kodumaalt

Tartust

Ujula lõpetas tegevuse. Tartu linna ujula lõpetas käesoleva hooaja tegevuse neljapäeval. Mööduval supelhooajal, mis algas 25. mail, külastas ujulat 34 000 inimest. Kõige elavamaks kujunes tegevus augustikuus, mil oli külastajaid ligi 9000. Kõige tegevusirkkamaks päevaks oli 5. august, mil külastajaid oli 1865. Rõõmustava nähtusena võib märkida, et tänavu ei olnud ujulas ühtki uppumisjuhtu.

Otepäält

Jalgrattavargused sagenevad. Otepää ümbruses on sagenenud jalgrattavargused. Hiljuti pandi toime Rõngus kaks jalgrattanäppamist, kusjuures ühel juhul leiti jalgratas küll hiljem üles, kuid ilma kummideta. Ka Hellenurmes, Aakres jt. kohtades on esinenud jalgrattavargusi. Otepää linnas viidi kahel korral jalgrattad ära. Vargad on seni tabamata.

Võrumaalt

Küttepuid veetakse koju. Võru isevarustajate küttepuude kojuvedamise aktsioon on arenenud edukalt. Viie pühapäeva jooksul, kus iga kord rakendati tegevusse 25—30 veoautot, on juba linna toodud 1615 tihumeetrit küttepuid. Veoautod olid rakendatud eeskätt rindevõitlejate perekondade küttepuude veoks.

Viljandimaalt

Talupidajaile suhkrut ja põllutõõriistu. Lähema aja kestel on Kolga-Jaani majandusühistu müünud talupidajaile hüvituspunktide ja suhkrutähtede vastu 3600 kg suhkrut. Poole aasta kestel müüdi 25 atra, 128 kg adratera, üks niidumasin, 165 vikatit ja hulgaliselt põllutõõmasinate-riistade osi ning vähemaid tarbeesemeid. Kõik müüdigid teostati vallavalitsuselt antud ostulubade vastu.

Valgamaalt

Hummuli ja Helme marutaudiohtlikud. Võru-Valga abiprefekti otsusega on lõunapoolne osa Hummuli ja Helme valdadest vastu Lätimaad kuulutatud marutaudiohtlikuks, kestusega kuni 19. novembrini 1943.

Kuressaarest

Pommisüütik purustas poisikestel säärelnud. Lälnud nädalal juhtus raske õnnetus Kuressaare ligidal. Roomassaare karjamaal 13-a. Hihkel Rõõmuse ja Boris Kaskiaga, kel pommisüütiku lõhkemise tagajärjel tekkis raskeid kehavigastusi. Rõõmusel vigastasid süütiku killud paremale jala sääreluu, Kasklal said vigastada mõlemad sääreluud.

Poisid olid läinud karjamaale, et ajada loomi koju. Teelt leidsid nad enamlaste ajast mahajäänud pommisüütiku, mida hakati loopima ja mis selle tagajärjel plahvatas ja tekitas raske õnnetuse. Poisid tolmetati Saare maahalgiasse ravile.

Taimekaitseteade nr. 51

Sügisel kapsaste koristamisel jäetakse tavaliselt juurikad kohale, mis on taimekaitse seisukohalt täiesti lubamatu, sest see soodustab taimehaiguste, nagu kapsanuutri ja kahjurite (kapsakärsakate) levikut. Nuutrihaigusest nakatunud kapsajuurikate mädanemisel vabanevad juurerakkudes pesitsenud eospesade eosed ja saturvad mulda, kus nad püsivad 4—6 aastat idanemisvõimelistena.

Järgmisil aastail eoseid sisaldavale mullale kapsaid istutades haigestuvad kapsad uuesti. Neil põhjusil ei või kunagi nuutrihaiguse esinemise korral kapsajuurikaid aeda või põllule jätta, komposti viia ega loomadele sööta, vaid need tuleb kahjutuks teha sügavale maasse kaevamise teel.

Ametlikke teateid

Määrus aedvilja tootja- ja tarbija-ülemmäärindade kohta 25. sept. 1943

Eesti Hindadeasutuse sisseseadmise määruse § 5, 42 (Ametlik Hindade Teataja, lk. 2) § 2 alusel määran Eesti kindralkomissari-piirkonna kohta järgmist:

§ 1. Kuni korraldusteni määratakse kindlaks järgmised aedvilja tootja- ja tarbijahinnad:

Aedvilja hinnad

	Ühik	Tootjahind kg rmk.	Tarbijahind rmk.
Salat	tk	0.25	0.37
Spinat	„	0.25	0.37
Redis, leherootsuga ülimalt 5 sm	„	0.25	0.37
Rõigas, leherootsuga ülimalt 5 sm	„	0.60	0.90
Porgand	„	0.40	0.60
Pastinaak	„	0.20	0.30
Peet	„	0.30	0.45
Suhkrupeet	„	0.15	0.23
Nuikapsas	„	0.05	0.08
Lillkapsas	„	0.25	0.37
Rooskapsas	„	0.60	0.90
Punane kapsas	„	0.60	0.90
Virsingkapsas	„	0.20	0.30
Peakapsas	„	0.15	0.23
Hapukapsas	„	0.13	0.20
Kaalikas	„	0.40	0.60
Petersell lehtedeta	„	0.10	0.15
Seller lehtedeta	„	0.50	0.75
Petersell ja seller lehtedega	„	0.50	0.75
Petersell- ja sellerilehed	„	0.20	0.30
Till, noor-	„	0.10	0.15
Puru	„	0.40	0.50
Murulauk	„	0.60	0.50
Sibulad, pealseteta ja kuivatatud	„	0.40	0.60
Küüslauk	„	0.50	0.75
Sigurid, kuivatatud	„	1.20	1.80
Rabarber	„	0.35	0.53
Kurgid	„	0.10	0.15
Hapukurgid	„	0.50	0.75
Meloonid	„	1.—	1.50
Kõrvits	„	1.—	1.50
Tomatid, valminud	„	0.20	0.30
Tomatid, rohelised	„	0.30	0.45
Hapud tomatid	„	0.50	0.75
Põldoad	„	0.20	0.30
Mädarõigas	„	0.70	1.05
Dessertpirnid	„	1.50	2.25
Tööstuspirnid	„	0.90	1.35
Jõnvikad	„	0.40	0.60
Pohlad	„	0.40	0.60
Kreegid	„	1.—	1.50
Ploomid	„	1.50	2.25
Õunad I sort, dessertõunad	„	1.00	1.50
Õunad II sort, tööstusõunad	„	0.80	1.20
Õunad III sort, varisenud õunad	„	0.35	0.53
Viinamarjad	„	6.—	9.—
Pähklid	„	2.—	3.—
Pihlakamarjad	„	0.10	0.15
Varased kartulid	„	0.04	0.05

§ 2. (1) Nimetatud hinnad kehtivad I sordi kauba kohta.

Kui valikueeskirjade järgi (RT 1933) II valikusse kuuluva värskekauba kohta ei ole hinda kindlaks määratud, siis võivad II valiku kauba hinnad ulatuda ülimalt 80 protsendini I valiku kauba kohtkehtivatest hindadest.

(2) Käesolevas määruses nimetamata aedviljade ja marjade hinnad tuletatakse sobivas vahekorras käesolevas määruses nimetatud sarnaste või võrreldavate aedviljade ja marjade hindadest.

Tallinnas 25. sept. 1943.

§ 3. Kaubandusülikud kasumid ja muud eeskirjad tulenevad puu- ja köögiviljа (värske ja kuivatatud) hindde kujundamise määrusest 29. 10. 42 (Am Hindade Teataja 1942. a. lk. 234).

§ 4. (1) Tootjahinnad jõustuvad 1. oktoobrist 1943 tarbijahinnad 7. oktoobrist 1943 Tallinnas, 4. oktoobrist mujal ja kehtivad korralduseni.

(2) Samast ajast arvates kaotab kehtivuse Määrus varase aedvilja tootja- ja tarbija-tiemmäärhindade kohta Eesti kindralkomissari-piirkonnas 11. septembril 1943.

H. SAAR
Eesti Hindadeasutuse direktor.

5. Ostulubade väljaandmine toimub Eesti Omavalitsuse ostulube väljaandvate asutuste poolt taotleja elukohas

Tallinnas, 25. septembril 1943.

R. KARRO
Eesti Kutsekogude komissaride juhataja.

TEADAANNE

tekstiilkaupade jagamise kohta kättistese tööle rakendunud omamaistele sõjasvigastatutele

Eesti Kutsekogude käsitluse on antud teatud arv tekstiilpunkte, millede jagamise kord on ettenähtud järgmiselt:

1. Õigust tekstiilkaupade saamiseks omavad kõik omamaised sõjasvigastatud, kes vabanemud teenistusest õitsmisel saadud vigastuse õttu sõjaväest ja praegu töötavad Eesti kindralkomissari-piirkonnas asuvais käitistis.

2. Tekstiilkauba taotlemiseks tuleb ilmuda isiklikult kehtestatud vormi kohane avaldus „Avaldus ostuloa saamiseks tekstiilkaubale" esitada sellele Eesti Kutsekogude Maakonna Esinduseie, kelle piirkonnas asub taotleja.

Tallinnas ja Harjumaal elunevad töötlead esitavad avalduse Eesti Kutsekogude Käitisvarustuse osakonnale.

4. Pkt. 2 alla tähendatud avaldusele tuleb juure lisada järgmised kirjalikud tõendid:

a) tõend, millest nähtub, et taotleja on vabastatud sõjaväest sõjas saadud vigastuste õttu;

b) käitiste poolt väljaantud tõend, et taotleja töötab käitises ja vajab tungivalt soovitud tekstiilkauba.

4. Pkt. 3 (b) all tähendatud tõend peab kandma käitisjuhataja või asutuse ja käitisvahendaja allkirj. Alla 10 töötajaga käitises kirjutab tõendile alla ainult käitise juhataja või asetäitja.

Sõjas langenud

Peeter Rootsi

* 22. VI 1922, † 26. 9. 1942

mälestavad sügavas kurbuses isa, ema, õed ja vend.

Jaan Laos perekonnaga.

Gustav Sallert perekonnaga.

Helmo Sallert perekonnaga.

Paul Sallert perekonnaga.

Milli Sallert.

Raske haiguse järele lahkus surma läbi meie kallis abikaasa ja õde

Mihkel Tuulik

* 14. 9. 1870, † 24. 9. 1943.

Sügavas leinas abikaasa, teadmatuses viibiv poeg ja kõik sugulased.

Tänulikud ütrilkud.

Matusetalitus teisipäeval, 28. sept., kell 13 Kaarli kirikus ja sealt Liiva kalmistule.

Raske haiguse järele sulkus igavesele unele meie armas ema ja vanaema,

Tiina Olbrei
(sünd. Liiver)

* 13. I. 1871 Pillistveres, Kõos, † 23. 9. 1943 Tallinnas.

Lapsed ja lastelapsed.

Maetud 27. 9. 1943 Metsakalmistule.

Idarindel kangelaslikus võitluses enamlaste vastu SS-pat. „Narva" rindeesi langenud armast sõpra ja lahingukaaslast

Sturm. Jüri Saksa

mälestavad kaasvõitleja **A. Rapp, Mahta, Lydia, Oskar.**

Jaan, Juku, Mihkel ja Paul.

Enamiastevastases võitluses idarindel võideldes saadud haavadesse surnud minu ainuke armas poeg

allohvitser

Karl-Mihail Alles

sünd. 3. 5. 1922, lang. 27. 8. 1943.

Kustumata valusas leinas ema.

Idarindel „Narva" pataljonil rindeesi kangelaslikus võitluses saadud raskestese haavadesse surl

SS-Ustuf. Ralf Fisker

* 9. 7. 1915, † 24. 8. 1943.

Mälestavad valusas leinas

abikaasa ja kõese poiaga, **vanaema, naisevanemad** ja **vend, onud R.** ja **A.** Välja'd perekondadega, **kaugeivilbiv tädi ja sugulased.**

Vanda ja Arnoby.

Leinajumalateenistus neljapäeval, 30. sept. 1943, kell 13 Toomkirikus.

Ootamatult lahkunud

Aleksander Tõniste't

† 20. 9. 1943 Viljandis

mälestab vaikses leinas

Vera Pikk.

KOHTUTEATED

Tartu ringkonnakohtu tsiviilosakond kuulutab TKS §§ 252 ja 3091 põhjal Ed. Vaud kelle elukoht teadmata, kui kostjat Leelo Kaarli t. Vau, neiuna Laheranna, nõudeasjas Eduard Vau vastu ablelulahutamise pärast, nelja kuu jooksul, arvates kuulutuse „Ametlikus Teatajas" avaldamise päevast oma elukohta või kohtuaadressi Tartus ringkonnakohtule üles andma, holatusega, et vastasel korral tolmetab kohus TKS § 231 kohaselt. Nõudepalvele on juure lisatud perekonnaseisutunnistus ja vastavad õrakirjad. Tartus, 15. sept. 1943. a., nr. 456-a—1943. a. Talv.-osak. esimees: (allkiri). Abisekretär: (allkiri).

Tallinna 3. jaoskonna kohtunik TKS §§ 2011, 2014 ja 2019 põhjal ja Veera Korotkovi voliniku vandeadv. Arnold Susi, eluk. Tallinnas, Vene tn. 1—16, palvel kutsub sellega üles kõiki isikuid, kellel kui pärijaid, võlausukujaid jne. on õigust, nõudmisi ja vaidlusi 3. märtsil 1943. a. Tallinnas surnud Vassili Lomtev-Tšuprunovi järelejäänud päranduse kohta, oma nõudmisi ja õigust kuue kuu kestel arvates selle kuulutuse esimesest päevast „Ametliku Teataja" lisas, kohtule üles andma, holatusega, et vastasel korral kõik ilmutamata õigused ja nõudmised kustunuteks tunnistatakse. 14. sept. 1943. a., nr. 98. Jaoskonnakohtunik: (allkiri). Sekretär: (allkiri).

Rapla jaoskonnakohtunik, TKS §§ 1967, 2011—2014, 2019 ja BES § 2451 põhjal ja Jaan Sunni palvel kutsub sellega üles kõiki isikuid, kellel kui pärijatel, võlausukujatel jne. on nõudmisi, õigusi ja vaidlusi 24. oktoobrill 1942. a. Harjumaal, Hageri vallas, Tikama talus surnud Mari Sunni testamendi vastu, mis on tehtud 19. aprillil 1942. a. ja avatud avalikul kohtuistungil 21. septembril 1942. a., kui ka tema päranduse kohta, oma õigust, vaidlusi ja nõudmisi jaoskonnakohtunikule üles andma kuue kuu kestel, arvates selle kuulutuse ilmumise päevast „Ametlikus Teatajas" holatusega, et kõik õigel ajal ülesandmata jäetud nõudmised, õigused ja vaidlused kustunuteks ja testament seadusejõusse astunuks tunnistatakse. 22. septembril 1943. a., nr. 87. Jaoskonnakohtunik: (allkiri). Sekretär: (allkiri).

KES TEAB

midagi altjärgnevate Venemaale viidud isikute saatusest?

Pender, Oskar, Kareda v. Viisu r.-mõis, mob. 2. aug. 1941. a. Tallinnas. Osk. Vildemaa, Purdi metsk., Kareda p.-sg.

TÖÖTSIMISED

Mingit töd ennelõunati soovib III kl. gümnaasiumi har. 20-a proua. Sõt. 31/191

Taluperenaised, leile tuleb abiks tööle üksik endine kaupmees, Kirj. Narva, Posti tn. 59—1, majaomanik.

Majahoidja (naister.) soovib majahoidjakohta Tallinna või Nõmmele. Sõt. 8/188.

Pesu pesta võtan koju. Katusepapi 7—11

Välketöötiste raamatupidamisi ja asutustevahelisi asjaajamisi võtan enda peale. Sõt. 5/548.

El.-trikraudu ja el.-keetjaid-pliite parandatakse. Sakala 24-a—4, k. 8—8.

Kohta või korterit maale linna lähedale, kus saaks pidada hobust ja lehma soovib üksik naine. Pärnu mnt. 134—1, Tallinn.

Kartuleid võtma soovin maale. Sõt. 14/124.

Puhvetisse või ettekandjakohta soovib proua. On vilunud, valitseb keeli. Sõt. 29/149.

Maale sügistöödele soovib 2 keskaastais meest, sinna, kus puudub mees. Soov. korral ka pikemaks ajaks. Sõt. 7/9937.

Lapsehoidjakohta või käskialeks soovib 14-a. tüdarlaps. Sõt. 8/506.

Masseerija A. Kusnetsov on maalt tagasi tulnud ja algab uuesti oma tööga. Nigiliste 6—10. Kõnet. 1—2 ésmasp., kesk. ja reedel. Tel. 468-62.

Tallu tööle, kus puudub meestöölõud, soovin. Sõt. 18/518.

TÖÖPAKKUMISED

Vilunud kontorlamehiku (saksa k. oskusega) vajab T. Friedrichsoni mehaaniline puutallitööstus Viljandis, konfor Lossi 28. Teat. 29. sept. k. 17—19 hotell „Centrum", tuba 2.

Iseseisvat mõõnrit, kes tunneb lihtjahutangu-kruubitööd, vaja kohe Viljandi Õueveski jahuveskisse. Õueveski tn. 27. E. Valdna. Palkam Viljandi Töömeeti kaudu.

Perenaist (iseseisvat) vaja Tallinna serval väikse pikemaks ajaks. Teat. F. Lepik, Maidla posttalu. Hagudi p.-ag. või tel. Juuru 16.

Autojuhti vaja 1. liigi remondivõimelist. Nõutav vähene sakса või vene keele oskus. Zeilstoffhoiz G m. b. H. Reg. Tööametis, tuba 54.

Meeskasvatajat (gümnaasiumi har.) ja naiskasvatajat (lasteaednikku) vajab Inju Lastekodu, Virumaal. Pakk. Inju Lastekodu, Rakvere, tel. 97-a. Lastekodu juhataja.

Ahjupotsi- ja ahjutellesvormijaid ja sellele tööalale õppivaid töölist vajab saltvitöötsus „Kolle". Läbi rääkida Tallinn, Õie 27 ja reg. Tööametis, Pärnu mnt. 56, tuba 54.

Jõujaama kariakiiljat vajab kohe Salla-Käru Elektriühistu. Palk normide alusel ja raskestõdilise lisaboidikaart. Korteri võimalus koha peal. Pakk. saata ühistu nimele Salla p.-ag. või telefoni teel Salla liinis. Juhatus.

Ülemtöölt vajab Rendiseikindlustusasutus. Tööteövõimine Tõõmägi 2, tuba 30. Läbi rääkima Talla Tallinn Tõnismägi 5.

Asendajat (meesisikut, võib olla ka vilumatu) vaja veduritele järelevaataiaks ja kütjaks Tallinn-Väike depoosse Kauba tn. 3-a. Tasuta suvi- ja talvirõivastus. Töökohast lisatoidud.

Teenijat-koristajat (alatist) vajab Tallinna Konservatoorium. Ilmuda isiklikult T. Konservatooriumi kantseleisse Võsbaduse väljak nr. 4, k. 10—13. Palkamine Tööameti kaudu, tuba 32.

Kes lõhub ja saeb puid? Niguliste 11 kõõsneritöötuba.

Vilunud raamatupidajat ja koristajat vajavad kohe Eesti Kutsekogud, Tallinn, Pikk 20. Töölevõtmine Tööameti kaudu, tuba 50.

Lapsehoidjat-perenaiseabilist vaja 2 tütrele (3 a. ja 8 a. vanad) lähemad andmed Orava 24—2 „II kord) Nõmme, Liiva jaama juures. Töölevõtmine sünnib Tööameti kaudu, tuba 58.

Kogemustega juhtl vajatakse gaasigeneraator-auto masinale. Puutööstus ja ehitused A. Golubev. Reg. Tööametis, tuba 76.

Sekretäri valka vajab Rendiseikindlustusasutus. Soovitav keskkoolihariduse-ga meesisik. Soovjav. esit. Tallinn, Tõnismägi 5. Töölevõtmine Tööameti kaudu, tuba 58.

Majahoidjat vaja Vase tn. 7. Palk ja maapealne kort. Läbi rääkida Pärnu mnt. nr. 28—4. Töölevõim. Tööameti kaudu.

Naistöölõudu vaja korralikku tallu perenaiseabiks. Kaub. Kullasepa 16—7. Reg. Tööam., tuba 34.

Pagarit tarvis maale suuremasse alevikku. Iga päev bussiühendus Tallinnaga. Teat. saab Tööametist. Pärnu mnt. 36, tuba 55.

Kotikleeplajat vajatakse püsivale tööle, võimalik ka lisatõõna. Töölevõtmine Tööameti kaudu. Läbi rääkima tulla J. A. Matsina, Tartu mnt. 3.

Majahoidjat vaja. Soov. ahleiupear. Tasuks korralik korter — tuba kõögiga mõja esimesel korral + palk. Läh. teat. Kesk-Liiva 6—2, k. 17—19. Töölevõtmine Tööameti kaudu, tuba 85.

Lapsehoidjat-perenaiseabilist, oma kodust käljat, vaja Villardi 32—1. Töölevõtmine Tööameti kaudu, tuba 59

Majahoidjat vajat. Nõmme Noortekodusse, Mustamäe 51. Prii korter, valgust, palk. Teat. kuni 26. skp. L. Mõlles, Mustamäe 51, Nõmme. Tööle reg Tööametis, tuba 53.

Vana-Võidu kodumajandus- ja kõrgem **kodumajandu**ikool vajab õpetajaid keelte alal (saksa keel 13. t.; eesti k. 8 t.), agronoomi. (Riigiarvu tandidaga). Õpetajail internaadis toitlustamise võimalus. Soovlavaldused dokumentidega ja perek.seisutunnistl. vorm nr. 8-ga saata kooli juhatajale. Aadress: Vana-Võidu kodumajandus- ja kõrgem kodumajandusikool. Viljandi. Kooli juhataja.

Kahl naistöölist puhastusvahendilte pakkijateks vajab A.S. Sidol Company, Tallinn, Uus Sadama 19. Teat. Tööam., tuba 54.

Kuuppigalist veoautojuhti vajab Tallinna Telliste Tehas. Reg. Tallinna Tööametis, Pärnu mnt. 36, tuba 25.

Puuehlitustöö välja anda. Vetla veski, Alavere p.-ag.

KORTERIOOTSIMISED

Ühetoaline korter Tallinnas vahet. Rahumäelt kuni Pääskülani. Lähemaguse või suurema vastu. Sõt. 27/217.

Korter Lilivalaia tn., tuba vaheseinaga ja köök — vahetada 3 toa ja köögiga korteri vastu, soov. vanniga. Sõt. 6/206.

Korter (2 tuba, köök ja esik, V i.-j.) vahet. sämasuguse vastu Kopiis. Sõt. 3/643.

Tuba või kaasüürilisele soovib korralik mees. Kütus olemas. Sõt. 1/121.

Mööbliga tuba (välkest) vajab teenlstuses olev valkne korralik naisisik. Endal puud. Sõt. 29/106.

Korter — 2 suuremat tuba, köök ja esik, trammiliini lähedal, vahetada väiksema korteri — 2 toa ja köögi vastu. Sõt. 34/114.

Korralikku ruumi töötamiseks vajab kunstnik kesklinna ümbruses. Sõt. 23/103.

Möbl. tuba puhtasse majja soovib naisametnik. Küte endal. Sõt. 26/146.

Tuba (ornaette) korral. majas soovib ametnik. Küte olemas. Sõt. 8/123.

Korter — 2 tuba, köök, esik, w. c. s. i.-j. vahet. 1 toa, köögi ja esiku vastu või kahe väikese toa vastu. Sõt. 29/10000.

Korterit Nõmme-Pääskülla rajooni (2—3 tuba) otsin tervisllkel põhjustel. Vahetuse korras võin vastu anda Tallinna südalinna lähedal uues kivimajas puhta korteri 2 t., köögi ja esiku ning kõrvalruumidega, suurus ca 50 m². Sõt. 16/9956 või tel. 465-52 või 452-10.

2 korterit — tuba vaheseinaga ja 2 tuba ja köök vahet. suurema 2—3 toa ja köögiga (35—50 r.-m.) korteri vastu. Sõt. 24/144.

Kojamehekorter (korralik) vahet. teise kort. vastu. Sõt. 16/176.

Tuba (möödel. või ilma), küte olemas, soovib meesametnik. Sõt. 8/168.

1—2 möbl. tuba keskl. raj. soovib 2 korral. noormeest. Küte olemas. Sõt. 12/512.

Möbl. tuba keskl. raj soovib korr. noormees. Sõt. 12/511.

Korter Tartus, uues majas — tuba, esik ja köök — vahet nilsama suure või suurema korteri vastu Tallinnas Sõt. 8/268.

KORTERIPAKKUMISED

Kaasüürilisele võib tulla koolilaps õiksiku vanema proua juure. Rohu 19—6.

Tuba (läbikäidav) ära anda üksikule, kel on oma kütus. Rooskrantsi 3—3.

Kaasüürilisele võib tulla korr. isik, kellel küttepuud olemas. Sõja tn. 17—2.

KAUBAD

N.-käekell (uuskullast, rihmata) kaot Raekojapl. Leiale tn. minnes. Leidja on mõõdaminejate poolt tuntud. Pal. kell tuua Vaestelaste kohtusse, Raekojapl. 9, II. Dekanisele. Omandamise eest võtan vastutusele.

Portfell kadunud. K. Pätsi 6, tel. 452-82.

M.-rahakott (välke), milles olid mehe ja poja surmateatised, oma isikutunnistus, töötõend ja 79 marka raha kaotasin 23 sept homm. k 9 Närva mnt. rammi. Kes on kallis mälestus, Palun siidamest tagasi tuua aadr.: Nõmme, Leotuse pst. 73.

M.-nahkkinnas (par. käe, kollane) kad. 22. sept. Teat. vaevatasu eest Tõnismägi 8—2.

M.-kinnas (seemah., par. käe) kaotatud 23. skp. teel Rooskrantsi—Vabaduse-väljak—Pärnu mnt. — Valli tn. Vaevrastusvõi eest tuua Valli 4, Hoeppener, tel. 478-66.

Sildpeäritt — must, punase mustriga — kaotatud teel südalinnast kuni Vabriku tn. Hea vaevatasu eest teat. Vabriku 41—9.

Põrsas kadunud. Teat. Lehmja koolimajja.

Lapsevankri ratas kaot. 24. sept. Veski või Maakri tn. ümbruses. Vaevatasu eest ära tuua Veski tn. separatöökotta.

Isoleeritud montöörtangid kaot. 24. 9. kl. 7.55 Nõmmel Hiiu jaama omn. tutlekul või omnibusus või teel Kohtu, koja peatuselt kuni Uus tn. ln. Teat või tuua Nõmme, Tähe 31—1 või Tallinn, Uus 10. Tasu hea. Artur Oja.

Kutskas kadus, must, lokkis karvaga, tagumiste jalg. otsad valged, hüüdnimi „Mustu". Teat. esmasp. elatec Klimberg, tel. 423-09.

LEITUD

Binaandel leitud 20. skp. Maakri tn. Kätte saab Tartu 13, pealsetöötsus.

MÜÜAKSE

Sõõglaud (10 rmk.), sõõgikapp (15 rmk.) reformvoodi (20 rmk). Pärast k. 14. A. Ihlfeldt 43—1, H. Tedderov.

Laulatuskleit looriga (25 rmk.), lihupesu (10 rmk.) ja pruugitud n.-kingad nr. 37 (10 rmk.). S. Toon, Kadaka tee, 9—12.

2 kleiti (üks siidki. —90 rmk., teine kirju tülkleit — 150 rmk.). Pühap. k. 9—12 Jakobsoni 17-a—15, A. Endemann.

Diivan ja 2 tugitooli (250 rmk.), moodne puuvoodi (150 rmk.), tualettpeegel (100 rmk.). Sakala 24-a—1, A. Järvelaid. Pühapäeval k. 13—17 ja ärip. 16—17.

N.-talvpalitu (uus, kraega, 1300 rmk.) keskmisele kasvule. Pühapäeval k. 3—5. Kõie 1-c—18 (hoovimajas). Virt.

Paadimootor (25—30 h.-j., 3000 rmk.), mootorratas (350 ccm, 2500 rmk.), võrkraadio (3-l., 1500 rmk.). Türnpu 5—6, tel. 324-95 või 445-99, Aug. Raudsepp.

Kandekotte (vineerist, põletatud mustritega, à 20 rmk.), Villardi 17—2, M. Kaljula.

Kodujäneseid (valged, õmased, seltsmekuised, à 75 rmk.). Nõmme, Vabaduse pst. 85—2.

Pleksiepa sikemasin (suurus end., hind 100 rmk.). Raudtee 37—3, Brulmann.

Vilul (vana, korras, 300 rmk.). Lastekodu tn. 19—13, Tilts.

Rildekapp kahe poolega (150 rmk.), neljakandiline sõõglaud (20 rmk.). Kalusepapi 14—9, A. Poolma.

Väärtuslik õitmaal kuilatud raamis, vene kunstnik K. Trutovsky töö, 2000 rmk. Pärnu mnt. 35—3, L. Astrein.

Antiikne sohva, suur (»kokokoo) 1000 rmk. Pärnu mnt. 36—3, L. Astrein.

OSTETAKSE

Raadio lõpplamp „Philips" või „Mullard". K. L. 4. Sõt. 25/526 v. Räägu p.-ag

Sügispalitu 14-a. poisile ja küttepiid. Sõt. 29/189.

Lapse- ja kahe või poolteise ln. laiune voodi. Sõt. 16/556.

M.-kaabu, tume, nr. 59 ja m.-sõnaraamat. Sõt. 12/552.

Eesti-rootsi või saksa-rootsi sõnaraamat. Sõt. 12/552.

N.-jalgratas (hästihoitud või uus) kohe. Sõt. 28/523.

Korras raadio. Sõt. 29/529.

Veskipurjesid. 28. sept. k. 10—15. Lastekodu 22—1.

Hea kitarr ja Lutheri vineermõõ (välkesem). Sõt. 16/559.

Kulda (2 hamba jaoks). Sõt. 33/193.

Koer. Sõt. 5/205.

Valge sildpesu ja kombinee kiiresti (leerilapsele). Sõt. 39/119.

Nuge-kahvleid, roostevaba. Kuni 27. sept. sõt. 36/116.

M.-sügis-talvpalitu (keskm. kasv.) ja püksid. Leigri 3—5, A. Lang.

„Eesti Vabadussõda" (mõlemad kõiked). Sõt. 36/9978.

Ajakirjade „Areng" ja „Vabaharidustöö" asstakkiusid. „Puhkuse ja Elurõõmu" Rahvaharidluse talitus, Pärnu mnt. 41, tel. 466-38.

Tarvitatud raamatuid kättiste raamatukogude jaoks. „Puhkuse ja Elurõõmu" Rahvaharidluse talitus, Pärnu mnt 41, tel. 466-38.

Kodujäneseid ja lüpsvaid kitsi. Õuna 10—12

Karakullmüts (meeste). Sõt. 26/9966.

Höberebane ja däämikasukas. Ükskõik milline. Sõt. 17/230.

N.-vildid nr. 39, nahkadega. Sõt

Abja sammub jälle tõusuteed

Abjakas peab oma valda Mulgimaa südameks
Enamlus ei suutnud murda Abja suurte talude elujõudu

Asjalikud teadusmehed on Mulgimaa piirid määranud kindlaks Paistu, Tarvastu, Halliste, Karksi ja Helme kihelkondadega. Abjakas küll lepib nende piiridega, kuid jääb kindlasti uskuma, et see päris Mulgimaa asetseb siiski Abja vallas. Teised mulgid — need on nii kuidagi kah-mulgid.

Abja oma 5500 elaniku ja 141,4-ruutkilomeetrilise pinnaga on üks suuremaid Eesti valdu. Valla üle 800 talundist omab 718 põlluraamatud. „Pealinnaks" on Abja-Paluoja alevik, mis oma 1100 elanikuga on mitmel puhul üritanud linna õiguste saamist. Et nõkaugele pole veel jõutud, see abjakaid ei häiri. Nende arvates on Pärnu, Haapsalu või Paldiski vaid kaurikülad nende Paluoja kõrval. Aga oga siin midagi imestada pole, piibelgi ütleb, et kõva usk liigutab mäed paigalt!

Kuulsaks sai Abja juba möödunud sajandi lõpul. Võrratu põllupind lubás mulkidel koguda salvedesse vara, mida koj ja rooste rikuvad. Seetõttu kasvas see maanurk teistest peajao üle.

Eestis ainulaadsena esineva mustmullapinnaga r vodustab vald veel praegugi jõukaima põllumajandusliku ala, mida kadestavad paljudki teised põllumehed.

Kui jalutada mööda Mulgimaa põlupeenraid, näeb kõikjal eeskujukult haritud põlde lokkava viljaga. Kiduraiks on jäänud viljad vaid uudismail. Seal kummitab sama viga, mis mujalgi — kunstväetise puudus. Üldiselt aga on uudismaad vähe, kuna üle poole valla üldpinnast moodustab põllu- ja aiamaa.

Mulgimaa põlde vaadeldes võib võõras põllumees kadestamise kõrval ka imestada. Ni korralikult haritud põlde ja korrastatud taluhooneid leidub mujal valdades tõesti vähe. Neid vaadeldes meenub kadunud mulgi kirjaniku Kitzbergi ütlus, et mulgi põllult ei leia sa kivi koera viskamisekski. Nii hull see lugu just pole, kuid kivi otsimiseks kulub tükk aega. Seda eriti suuremate talude põludelt.

Võõrast üllatab mulgi talu hoonestatud osa suurus.

Korralik, põllupinnalt võib-olla vaid keskmine talu omab sageli paarikümne ehituse ümber.

Lähenejale tundub see juba külana, kuid õue astudes veendud peatselt, et tegemist on vaid talu majapidamishoonete ja alataredega. Viimastes elas enne sõda mulgi talude põllutööhoolja tööreserv. Nüüd aga palju hooajatöölisi ei tunta, sest töökäte puudus on siingi terav.

Vallas puudus kevadel 500 põllutöölist. Selle puuduse lahendamisele asus vallavalitsus energiliselt juba aprillis. Kõik Abja-Paluoja aleviku tööjõulised isikud, kes polnud mingistuguse tööga seotud, suunati taludesse tööle. Abi saabus ka väljastpoolt, ja nii on töödega kuidagi toime tuldud. Mitme tööga on teistest ettegi jõutud.



Mulgi peremees ei pelga tööd. Chr. Arro noorim poeg, kes pääsis küüditamisest, jatkab isatalu juhtimist ja löõb kõikjal kaasa, olgu see siis kas või sõjaaegse kütuse valmistamine

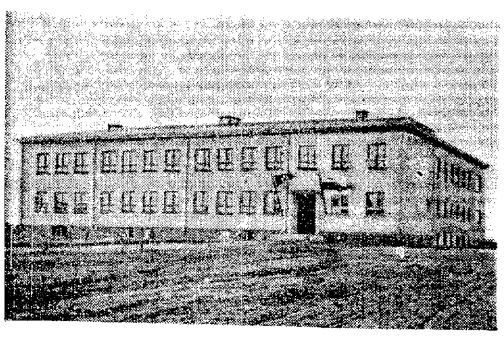
Sellest hoolimata et mulgi taludel lasub tootmisjõule vastav müügikohustus, seisab valid normide täitmise ja ületamise suhtes esimeste hulgas. Kuritahtlikke kohustustest kõrvalehiilijaid leidub vähe, sest mulgi iseloom juba ei luba midagi anda „untsantsakatele", kes tumedate tagamõtetega tulevad kotid seljas „palveränakule". Neid mehi armastavad eriti vaid mulkide koerad — pureda muidugi.

Abja-Paluoja alevik võlgneb oma elanikkonna rohkuse eest tänu vaid linavabrikule, kus paljud tööd ja äraelamist leiavad. Alevik on kujunenud ka kogu ümbruskonna hariduskeskuseks. Algkooli kõrval tegutses Abjas juba ammu oma gümnaasium. See suikus küll unne, kuid alustas pärast aastaid kestnud mulkide visa vägikaikavedamist jälle tegevust. Haridustempli vastaste väide, et õpilastest tuleb puudus, ei pidanud paika. Algkooli uude hoonesse mahutatud kool alustab selgi sügisel tööd ülekoormatusega, seejuures tuli võistluseksameil pealegi jätta ukse taha veel pooled õpilastest. Möödunud aastal laskis kool välja 80 gümnaasiumi alamastme lõpetanut. Mainimist väärib asjaolu, et kooli külastavad õpilased ka Võrtsjärve kaldailt.

Mulkide „põhjalikkusest" annab selge ülevaate ka lugu nägusa ja moodsa algkoolihoone ehitamisest. Nimelt otsiti koolihoonele kohta kaheksa (!) aastat. Teadmata on, kelle jonn peale jäi, kuid siis

ehitati valmis maja, kus nüüd leidub ulualust mitmele õppeasutusele korraga.

Algkoolihoones töötab veel osaajaline põllutöökool, kuna vana algkoolihoonet kasutatakse talvel internaadina.



Abja moodne algkoolihoone, kus peavarju leiavad ka gümnaasium ja põllumajanduslik kool

Peale mainitud kolme kooli töötab endises Abja mõisas kõrgem naiskodumajanduskool, mida mulgi vanapoisid nimetavad „pruutide kooliks". Põllumajanduslike teadmiste tõstmisele osutatakse erilist tähelepanu ja seepärast asutati endisele kolmele praktikakohale valla piires juure veel kolm.

Oma erineva keelemurde ja suure individualismiga tunduvad muigid algul küll nagu teise rahvusse kuuluvat, kuid lähemal uurimisel osutuvad nad samasugusteks eestlasteks nagu me seda kõik oleme. Seda tõestasid nad eriti punaste võimupäevil ja tõestavad seda praegugi relvaga käes rindel ja sahakäsipuuga peos kodupõldudel.

Enamlus jättis vallale sügavad jäljed. Küüditamiste ajal viidi kaugele teadmatusse 48 erksamat seltskonnategelast ja eeskujulikumat põllumeest. Teiste hulgas viidi ära ka kauaaegne rahvaesindaja Christian Arro koos naise ja kahe lapsega. Samuti veeti vastu surmale endine Harju sõjaväeringkonna ülem kolonel Schwartz, kolonel Liibus ja rida agaramaid talupidajaid ning haridustegelasi.

Enamlikud mobilisatsioonid ei ulatunud abjakaid rüüstama. Kutseailused suudeti küll kokku kutsuda, kuid teel Pärnu hüppasid needki mehed rongist ja kadusid metsadesse. Ainult üksikud saabusid kohale ja pidid alustama teekonda Venemaale.

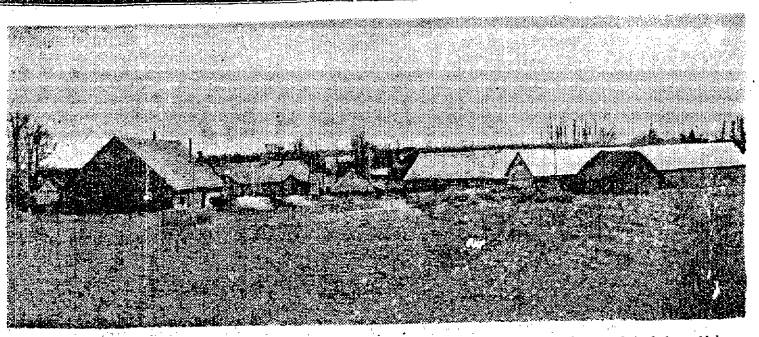
Suurema kahju on punane võimuaasta aga teinud põllumajandusele. Suured talud tükeldati. Loomad jagati kümnetesse kätesse ja külvikorrad aeti segamini. Nüüd on paljud talud peagu karjadeta, inventar lõhutud või laialt kantud ja põllud tublisti kurnatud. See aga mulki ei kohuta. Ta teab, et hoolsa töõga saavutab ta talu peatselt jälle endise hiilguse.

Põletamisi ja purustamisi pole punased suutnud Abjas praktiseerida. Tule ohvriks langes vaid Abja võrdlemisi väike jaamahoone ja paar talu. Otsustavat osa mängis siin Saksa vägede kiire lähenemine ja abjakate püssid.

Poisikestest kuni raukadeni asusid need oma relvadega vastu punasõdureile ja hävituspataljonlastele.

Need pagesid paanikas, kuj eest ja tagant hakkas raksuma nende ridadesse kuule segamini haavlitega.

Need kaks aastat pärast enamluse alt vabanemist on Abjas olnud tugevad tööaastad. Kõikjal püütakse elu juhtida võimaluse piires normaalseisse rööpaisse. Suured teened sel alal on vallavanemal Sosil, kes on valla eeskujulikemaid talupidajaid.



See pole siiski küla, vaid vaade küüditatud. rkl. Chr. Arro alla 50 ha suurusele mulgitalule Abjas. Hooneid leidub säärases talus paarikümne ümber. Esiplaanil latub laudsile ja kivideta põld

Teater ja muusika

Õhk-rätsepa õnneloos

See on ehtne rahvalik jant, mahlakalt ja terava sulega joonistatud külaelupilt. Jant, kuid väga tõsielulähedane. Tunneme lähema mineviku hõngu, kuid ühtlasi ka seda, et need maakaraktertüübid elavad edasi veel tänapäevgi. Ja nii jantlik kui see Kitzbergi külaelupilt ka on, niisama tõsieluline on ta ühtlasi.

Kitzberg ei anna mitte ainult ehtsaid maaelu keskseid tüüpe, vaid paneb nad elama ka ehtsat maaelu, paljastades kõik maaelu lõbusad ja tõsised seigad elurõõmsalt ja elujõuliselt. Kuigi „Rätsep Õhk" on tore jant, on see samal ajal ülimalt tõetruu. Et aga nüüd — ja linnalaval — ära hoids maa-näitemängulikku muljet, selleks on tuldud heale mõttele teha sellest muusikaline lavatükk. Muusikata oleksime nõudnud seda, mida ei saa tükist anda, muusika aga lisab lõpmatu palju nalkkavat meeleolu ja otsest maaelu mahlakat elulisust.

Oja muusika on hea, selles pulbitseb tore maatuju ja meeleolutsemine, see haarab niisama ehtsalt kui Kitzbergi maatüübid ja nende poolt loodud elav maaelupilt. Oja on muusikasse põiminud vana rahvalaulu motiive ja rahvalikke külalaule, neid, mis kiiresti levivad ja saavad siiraiks intiimsete tunnete avaldusiks ja lõbusaiks pilke- ning tõmbelugudeks.

Kohe välke eelmäng laseb amata toredat, õigesti miljööd esilemanavat rätsepate prologi, ja aimus ei peta, vaid üllatab. Ja võrreldagu Õhk-rätsepa armastuslaulude musikaalset sentimentaalitsemist teise peretütre ebamusikaalse lauluga: kui hästi selles on muusikakultuurlooline ühendatud tõsielulisega.

Kogu Oja muusika annab elava kujutituse ka meie tolleaja rahvamuusika seisundist, ajast, kus tuntf vanu regivärsse ja lokkas uus rahvalik laul. Nende kahe osaval ühendamisel on looduliki elav ja tabav ning ikka rahvalikult lihtne „Rätsep Õhu" muusika, mis on alati hea, kuid paiguti päris meisterlik.

Ülima pakub kahtlemata „Hällilaul". Lihtsate vahenditega on siin loodud haruldaselt hoogus muusikaline pilt, tulvil meeleolu ja huumorit ning tabavat painavalt-viirastuslikku unelma väänlema kiskuvat rahutust. Tore on pidustuste siseen, kus üks koor teisi segi ajab, võte, mis vist veel esineb maal. koduseil perekonnapidustusil. Ja meisterlik on kahtlemata rätsep Õhu öõbiku laksutamine, kui uus kevad murdis sisse.

Need on mõned üksikepisoodid, milledele lisaks ei saa jätta mainimata rätsepate „nutulaulu", kui nad pidusöögi alul ukse taha jäetakse. Nendest üksikepisoodidest ei piisaks toreda tervikliku tüki jaoks. Aga need on mõned silmatorkavamad kogu teosest, mis alatiselt areneb maalikult lihtsalt karakteerselt ja lõõgivalmilt ja seetõttu mõjub toreda muusikalise jandena ja loob „Rätsep Õhust" suurepärase rahvatüki.

Muusikaliselt Väiketeater oma jõududega tuli tükiga hästi toime ja saavutab sellega kahtlemata püsiva menu. Muusikajuht Linda Saul andis jandi hoogsas rütmis, hoides raames soliste, koore ja orkestrit ja sugereerides sobivat meeleolu ning elevust, mida selles muusikas on kõikjal. Tüki kohaselt läks kõik ladusasti ja tabavalt. Ei ole nagu mõeldavgi, et säärase tüki puhul peaksid esinema tugevad laulusolistid, sest karakteerne selsab kõikjal esikohal. Ja seetõttu möödus see külalugu hoogsasti ja sädelevalt, täie tujukülluse tähe all.

K. L.

Peeter Laja oreliõhtu

Mööduvnud pühapäeva õhtul oli Toomkirikus Tallinna orelimuusika-päevade sümpaatse järelkajana ühe meie vanemapõlve silmapaistva orelikunstniku Peeter Laja oreliõhtu.

Peeter Laja on eelkõige registratsioonimeister. Sobiv ja vaimukas on ta mäng neis kõlavärvide kombinatsioonides, mis tema juures ikka areneb teose sisulisest vajadusest.

Kui möödunud kontserdil meid ei pimestatud tehnilise virtuoositeediga, siis seda enam lihtsa, olsekohese ja südamliku mänguga.

Kontserdi kava oli Peeter Laja koostanud seekord väiksemaist helitöödest ja see sisaldas tervelt kümme numbrit, milles klassilised meistrid vaheldusid kaasaegsetega ja mis seetõttu tervikuna jätis väga värske ja vaheldusrikka mulje. Kogu programmist oleks siiski vahest hoopis välja võinud jääda Franz Liszti „Leinaood" ja Oskari Merikanto „Pidulik marss". Esimene neist ei kuulu kindlasti Liszti tööde paremiku hulka ja on oma fragmentaarsusega nii esitajale kui kuulajale vähepakkuv, ja teine pole kuigi orelipäraselt kirjutatud.

Oreliõhtu meelejäävaimaiks paladeks, milledes loomulikult suurt rolli mängis orelikunstnik Laja osav registreerimine, kujunesid Peeter Süda „Gigue" ja Max Regeri koraali eelmäng „Su poole, Issand, südamest". Nimetamata ei tohi jääda ka Buxtehude „Passacaglia" ning koraali eelmäng ja koraal „Nüüd hingvad inimesed".

Esjettekandele tulnud „Gigue", mis meie varalahkunud andeka helilooja Peeter Süda orelilooming kaldub rangesse polüfoonilisse stiili, on toredaks täienduseks meie üsna kasinale algupärasele orelliteratuurile, ja saavutas Laja poolt esitatud registratsioonis tähelepanuväärina kunstilise täiuse.

Üldiselt oli see meeldiv oreliõhtu, mis lõppes Rudolf Tobiase „Fuugaga" ja millest tekkis nagu soov kord kuulda orelikunstnik Peeter Laja esitamas ka kapitaalsemajd teoseid.

R. T.

Petseris algab teatrihooaeg

Petseris toimus läinud nädala vahetusel teatri tegelaskonna esimene kokkutulek käesoleval hooajal. Kooseloku avas linnapea J. Adel, puudutades teatritöö eesmärke. Seejärele võttis sõna teatri kunstiline juht V. Kudres, kes andis ülevaate möödunud hooajast ja esitas eelseisva hooaja esialgse töökava.

Petseris algavad teatrietendused 10. oktoobril ja esimesena tuleb lavale Hugo Raudsepa „Vedelvorst", mille lavastab V. Kudres.

Petseri teatri tegelaskonna moodustavad asjaarmastajad, kes töötavad teatri juures tasuta. Nüüd on haridusdirektooriumi poolt võimaldatud teatrile palgata tasuline näitejuht. Vastav kandidaat on juba olemas ja esitatud kinnitamiseks.

*

ESTONIA TEATER. Teisipäeval „M-me Butterfly" (Maasik, H. Teder, Taras, Aasma). Homme „Linnukaupleja" saksa keeles (res. sõjaväele). Neljapäeval „M-me Butterfly".

EESTI DRAAMATEATER. Täna „Kolmteist hobuseraua". Homme „Dreizehn Hufeisen" saksa keeles. Neljapäeval „Kolmteist hobuseraua". Üks ja sama näidend kahes hoopis erinevas lavastuses ja koosseisus.

VÄIKETEATER. Täna „Mesinädalad". Homme „Rätsep Õhk" (maksvad 23. sep. ostetud pääsmed). Neljapäeval „Mesinädalad". Asutuste ja ettevõtete teatripääsmete tellimised Väiketeatrisse rahuldatakse tellimiste saamise järjekorras.

SPORT

Estonia võitis Tervise Pärnus 7:2

Liiduklassi jalgpalli-meistrivõistluste kaheksas voor viis kokku meistrikoha pretendendid — Estonia ja Tervise. Selle Pärnus toimunud mängu tulemus oli niisama üllatuslik kui seda oli samade meeskondade kohtamine suvel Tallinnas. Estonia, olles Tallinnas kaotanud Tervisele 1:8, võitis nüüd Pärnus 7:2!

Esimesel poolajal oli Estonia võistlus Tervisega hoogus, vaheldusrikas, kuid kokkuvõttes tasavägine. Vastavalt sellele oli ka poolaja tulemus 2:2. Poolaja lõpul sai Tervise kt. Reiman vigastada ja pidi mängust lahkuma.

Teise poolaja alul Tervise ümberkorraldatud edurivi töötas siiski rahuldavalt. Kuid peatselt Estonia pääsis juhtima 3:2, saavutades sellega ühtlasi tugevama mängukindluse ja ülekaalu. Tervise tavalliselt kardetav edurivi ei suutnud ilma õige tsentrita end läbi lüüa, ja meeskond kaotas enesekindluse. Väiketse vaheaegadega hakkas Estonia kasuks tulema väravaid, kuni kohtuniku O. Koni lõppvile ajaks oli seis juba 7:2.

Tallinnas võistlesid pühapäeval liiduklassi meistrivõistluste sarjas Sport ja TSK. Mängu esimene poolaeg möödus ebasoodsas ilmastikus võrdlemisi tasavägiselt. Üksikud kardetavad juhud jäid väravaiks realiseerimata ja esimese poolaja tulemus oli 0:0.

Mängu ainus värav löödi teise poolaja 14. minutil. Selle saavutas Spordi kasuks vä. Kass. Hiljem küll suutis TSK saavutada pidevalt kerge ülekaalu, kuid kt. Domingo läbitungiürituste kõrval puudus teistel edurivimeestel lõögikindlus. Nii jäi tasuvärav saavutamata ja mängu tagajärjeks 1:0 Sporti kasuks. Kohtunikuna tegutses korralikult A. Koovit.

Meistrivõistluste tabeliseis on nüüd:

1. Estonia	8	6	1	1	23:17	13
2. Tervis	8	4	2	2	27:17	10
3. Sport	8	4	1	3	18:18	9
4. Narva SK	7	2	2	3	18:17	6
5. Tall. SK	9	2	1	6	12:21	5
6. Tartu PSR	6	1	1	4	9:17	3

Arvud tabelis tähendavad: peetud võistlusi, võite, viike, kaotusi, väravatesuhet ja punkte.

Tallinna Kalev kaotas Rakveres 1:6

Ringkonnaklassi üldmeistrivõistluste sarjas võistles Tallinna Kalev pühapäeval Rakveres sealse nimekaimuga. Rakvere Kalev oli mängu peremees oma koduväljal ja saavutas järjekordselt suure võidu — 6:1 (3:0). Tallinna Kalev saavutas oma värava 11 m karistuslöögist.

Ringkonnameistrite turniiri esimese ringi võitis seega Rakvere Kalev vile punktiga, kuna Tallinna Kalevil on neli punkti. Järgneb turniiri teine ring, mille tulemusena selgub uus liiduklassi meeskond.

Kaks uut hooaja tippsaavutust kergejõustikus

Pühapäeval Tartus korraldatud kergejõustikuvõistlustel saavutati kaks hooaja tippsaavutust: odaviskes ületas Raitsep (Tartu Kalev) esmskordselt 60 m piiri, saades tagajärjeks 60,37 m. Teine hooaja parim tagajärg tuli naiste kuulitõukes, kus A. Sillak (TSK) saavutas Eesti rekordi lähedaselt 11,66 meetrit.

Muud paremad tagajärjed olid: 100 m U. Trei (TSK) 12,2, 800 m A. Oksaar (Tall. Kalev) 2.08,3, 2. L. Meier (TSK) 2.14,3, 3. Mesak (Tartu Kalev) sama ajaga. Odaviskes oli silmapaistev ka Orase teine koht tagajärjega 58,55 m. Kaugushüpe: 1. E. Viirmaa (ASK) 6,43, 2. E. Uuk (TSK) 6,27, 3. A. Koppel (TSK) 6.17 m. Kõrgus: 1. E. Uuk 1,60, 2. L. Merits (ASK) 1,50 m. Teivas: 1. Merits 3,45. 2. Uuk 3,35, 3. Lend (Valga SK) 3,05 m. Ketast heitis Kutser (Estonia) 41,06 m, Naiste oda — A. Siilak (TSK) 32,82 m.

Täna käitiste jalgpallifinaal

Täna, teisipäeval, peetakse Kadrioru staadionil „Puhkuse ja Elurõõmu" poolt korraldatava Tallinna käitiste jalgpalliturniiri finaalvõistlus. Kohtavad Lutheri ja Krulli käitiste meeskonnad. Mõlemad on seni kaotusteta. Et saada käitiste meistriks, peab Krull täna Lutheri võitma. Viimasel piisab viigistki meistrikoha saamiseks. Võistluse algus on kell 17. Mõlemas meeskonnas mängib rida liiduklassi mängijaid.

Homme mängib eesti lennuväegrupi jalgpallimeeskond

Homme, kolmapäeval, algusega kell 16.30 kohtavad Kadrioru staadionil jalgpalli-sõprusmatšis eesti lennuväegrupi ja Kopli mereväeüksuse jalgpallimeeskonnad. Teatavasti võitis nimetatud mereväeüksuse meeskond hiljuti Kalevi suuresti 6:0 ja Tallinna Spordiklubi 5:4.

Harbig vabastati Badoglio jõukude vangistusest

Saksa maailmarekordimees 400, 800 ja 1000 m jooksudes Rudolf Harbig paranes äsja idarindel saadud haavadest. Tervenenuna ruttas ta sõdurina Itaaliasse. Roomas peetud tähanvõitlusil sai Harbig uuesti põlvest haavata ja langes Badoglio jõukude kätte vangi. Kuus tundi hiljem vabastasti Harbig kamraadide poolt. Õnneks on seekordne haav kerge, kuna põlveluud on jäänud terveks.

KULTUURIELU

Menukas valsside-õhtu Tartu käitiste töötajaile

„Puhkuse ja Elurõõmu" Tartu keskosakonna poolt korraldati kolmapäeva õhtul Vanemuise kontserisaalis teiskordne valsidéõhtu, mis pälvis sedavõrd huvi, et pääsmetega suudeti rahuldada ainult kolmandik soovijaist. Pääsmete müük toimus käitiste kaudu.

Valsidéõhtul esinesid solistid — bariton Heino Otto, sopran Hilja Liim ja saksofonil „Puhkuse ja Elurõõmu" orkestrivanem J. Pospek. Samuti esines veel „Puhkuse ja Elurõõmu" tantsurühm ja sümfooniaorkester.

Erilise menu osaliseks said laulusolistid, kes pidid andma lisapalu. Orkester helikunstnik L. Milgi juhatusel esitas publikule kauneid palasid Straussi, Lehári, Schuberti, Chopini jt. paladest.

Türilased muusikakostiga Võhmas

Hiljuti korraldas Türi raudteejaama džässorkester Võhma rahvamajas kontserdi. Kontserdil esitati nii eesti kui välismaa autorite helitöid. Orkestrit juhatas Gunnar Tääkre ja kontserdil olid kaastegevad Ilme Saks (klaver) ning Elli Saupõld (sopran). Publikut oli rohkesti.

Kirikukontserdid Tartumaal

Läinud pühapäeval toimusid Maarja-Magdaleena ja Palamuse kirikus kontserdid. Kaastegevad olid R. Palm (viiul), Hilda Tamjärv (laul) ja J. Tamverk (orel).

Kuressaares asutatakse meeskoor

Kuressaares on asutamisel meeskoor, kuhu astuda soovijaid registreeritakse Saaremaa rahvakasvatusametis. Asutatavat meeskoori hakkab juhatama kohalik koorijuht helikunstnik Joosep Aavik.

Uue koori asutamise mõte liikus Kuressaares juba pikemat aega, kuid uut hoogu ja äratust sai see Haapsalu Meeslauluühingu kontserdiga Saaremaa vabanemispidustustel. Kuressaares, kus külaliskoor sai sooja pooleholu ja südamliku tunnustuse osaliseks.

Ilmus „Põllumehe nädalalehe" esimene number

Eesti Põllumajandusliidu asutamise päevaks on ilmunud ka liidu häälekandja „Põllumehe nädalaleht" esimene number. Selle esiküljel on tervitus kindralkomissar Litzmannilt. Kindralkomissar ütleb selles:

„Eesti põllumajanduse saadust hinnati kord väga kõrgelt ka kaugel väljaspool kodumaa piire. Bolševismi brutaalne rusikas purustas 1940. a. selle, mis riiklik iseseisvuskahel aastakümnel hoolsa tööga oli loonud. Kuid juba lühikese aja möödudes andsid saksa sõdurid maale taas ta vabaduse ja põllumehele võimalusi uueks loovaks tööks oma pinnal.

Küll raskendavad sõja raudsed seadused iga tööd ja nii mõnigi talu taastilesehitamise või parandamise kava peab kõrvale jäetama, ja siiski on Eesti põld jälle viimse lapini külvatud ja põllumajandus aitab taas kaasa rinde varustamises ning hoolitseb kaaskodanike toitlustamise eest linnades. Kes tunneb neid raskusi, milledega eesti põllumehel iga päev ja iga tund tuleb heidelda, see annab tema panusevalmidusele ning usinusele täie tunnustuse."

Köstritele korraldatakse täienduskursused Tallinnas, Pärnus ja Kuressaares

Köstrite ja organistide kohustustäitjaile, kel puudub vajalik ettevalmistus ja kutse, korraldab konsistoorium lühiajalised perioodilised kursused kirikumuusika alal.

Esimene selline kursus toimub käesoleva aasta oktoobrikuus Tallinnas, Pärnus ja Kuressaares ühenädalase kestusega. Tallinnas algab kursus esmaspäeval, 4. oktoobril, kell 12 Toomkirikus. Osavõtjail tuleb üles anda konsistooriumis.

Pärnus algab kursus teisipäeval, 5. oktoobril, kell 12 Niguliste koguduse leerisaalis (Pühavaimu 23). Üles tuleks anda organist Soodlale Pärnus. Kuressaares peetava kursuse algpäeva suhtes tuleb pöörduda organist J. Aaviku poole Kuressaares (Uus 20).

Kursustel õppemaksu ei ole. Kui osavõtjate arv seda võimaldab, võivad neist kursustest osa võtta ka need, kes köster-organisti kutsele soovivad ette valmistada.

Samasuguseid kirikumuusikakursusi kavatsetakse lähemas tulevikus korraldada ka teistes keskustes Eestis, nimelt Tartus, Viru-, Võru-, Viljandi- ja Valgamaal ning Järvamaal. Aeg-ajalt korratakse kursusi neis keskustes. Kursustest osavõtjad arvatakse iseõppijaiks, kes endid ette valmistavad köster-organisti kutseeksamile.

õppereis kitsasfilmiga tutvumiseks

Viljandist sõitsid neil päevil Saksamaale Viljandi piirkonna kitsasfilmi ameti juhataja kooliõpetaja Enn Kõlvet, tema abid kooliõpetaja Leida Aru, Erika Kapp ja Helga Rut, kes on linnas ja maakonnas kitsasfilmi alal koolide juhtivad õpejõud. Saksamaale jäävad nad umbes üheks kuuks, mille jooksul tutvuvad seal kitsasfilmi alaga.

Knut Hamsun saksa laval

Münchenri kammerteater tõi lavale Hamsuni „Elu mängu", mil oli esietendusel suur menu. 1943./44. a. hooajal esitab Berliini Schiller-teater „Munken Vendti" Horst Caspariga nimiosas, kuna Rose-teater toob lavale „Elu mängu". Tescheni linnateatris tuleb samuti lavale „Elu mänguga" ja Warmbrunni kuurorditeater mängib praegu „Kuningriigi väravail".

Peatoimetajad A. Kivikas A. Oinas
Peasekretär E. Rennit
Väljaandis Kirjastus Eesti Ajaleht"
Trükitud Majandus- ja Rahandusdirektooriumi trükiäriliste (end. Tall. Eesti Kirjastus-Ühisuse) trükikojas

EESTI RIIGIRAAMATUKOGU AR

TÕRVALANE

Esimest korda elus tuli mul Tõrvaga tegemist teha pärast seda, kui enamlased olid alles äsja Lõuna-Eestist minema löödud. Punased olid Viljandi maavalitsuse teehöövlid tassinud laialt mööda Valgamaa metsi ja mulgid läksid siis veoautoga oma höövleid taga otsima.

Kui paar teehöövlit oli metsadest üles leitud, õhkulastud Pikasild ära vaadatud, peatuski veoauto Tõrva turuplatsil. Selgus, et tarvis on bensiini, millest tol ajal Tõrvas polnud puudust. Veoauto meestel olid ühes ka igasugused paberid ja tunnistused, millede järgi neil oli täielik õigus bensiini saada.

Nüüd aga õppisin ma esmakordselt tundma tõrvalase iseloomu. Üks kange Tõrva mees — bussijaama pidaja või kaupmees, kes ta oli — ei tunnistanud mingisugust paberit ega templit. Ta seisis bensiinidmisele vastu kui raud. Viljandi mehed lahutasid käsi ja lubasid kohale tuua politsei, aga Tõrva mees vehkles vastu ja ütles, et tema bensiini ei anna, toodagu või kümme politseid.

Asi läkski viimaks nii kaugele, et võimumees toodi kohale. Aga ka see ei suutnud murda kangekaelset tõrvalast. Lugu lõppes sellega, et Viljandi mehed bensiini ei saanudki ja neid aitas hädast välja üks lahke sõjaväeauto, mis juhuslikult sealt juhtus mööda tulema.

Tollal ma mõtlesin, et Tõrva meeste ja Viljandi meeste vahel valitseb mingisugune vana vimm, sellepärast uuesti Tõrva pudenedes püüdsin võimalikult ära salata oma mulgi päritolu. Aga ega seegi palju aidanud. Nüüd polnud küll tegemist bensiiniga, vaid ainult — habemeajamisega.

Tulin parajasti põllutööaktsioonilt ja habe oli sirgunud liiga pikaks, ei sobinud jalutada linnakohas. Ühispanga poolt ümber nurga Helme poole pöördes oligi ühel tagasihoidlikul hoonel väljas juuksuri ametisilt.

Sinnapoole ma siis oma sammud seadisingi. Aga otse mu nina ees väljus toast tuuksur-daam oma valges kitsis, mõõtis mind trepi ees väga võluva naeratusega pealaest jalatallani ja — pööras ukse lukku. Ta ei vaadanud enam tagasigi, kuigi alandlikult jäin trepi ette seisma.

Õhtupoolikul kordasin oma käiku uuesti. Seekord pääsin küll uksest sisse, nüüd aga küsis too daam väga viisakalt — jällegi võluvalt naeratades:

„Mis teil oli?"

„Oleksin palunud, kui võimalik, habet . "

„Meie habet ajada ei saa." oli vastus enne, kui suutsin lõpetada.

Ja nii jälgi. Asi oli klaar ja jutul sellega lõpp: juuksellõikaja on, habet ajab — aga näed, sinul ta siiski habet ajada ei saa. Ei maksagi sul pärima hakata, et miks ei saa, mis on siis viga, kui ei saa jne. Tõrvalase sõna on nagu kalju.

*

Rahulikult ja majesteetlikult tuleb piki tänavat heledas mantlis mees. Jõuab lähemale ja tunnistad: võta või jäta, tegemist pole kellegt muuga kui endise Estonia näitleja Arnold Vainoga.

„No tere, Vaino! Kuidas siis käsi ka käib?"

„Väga hästi," tuleb selge ja kiire vastus.

„Kas tervis on juba korras?"

„Varsti saab!" tuleb jällegi selge vastus.

„Kas hakkad siis jälle laval kaasa tegema?"

„Hakkan, hakkan! Aasta läheb veel ära, siis ehk saab. Nüüd õpin."

„Mida sa siis õpid?"

„Kõike otsast peale. Ikka läheb paremini ja paremini. Ja käsi — vaat' kus liigub!"

Ja liigubki ta teine käsi, mis kord oli halvatud, juba üles-alla ja isegi sõrmekonksu kutsub ta sind juba vedama.

Tõepoolest ajab Vaino nüüd juba pikad jutud maha, kuigi ta alles pool aastat tagasi sai toime mõne üksiku sõnaga. Nüüd räägib ta vabalt, kuidas ta jõulu ajal käinud Tallinnas ja kaenud sealseid teatlareid. Lubab ka selle aasta jõulude ajal Tallinnas ära käia.

Kui nii edasi läheb, siis võib Vaino tõesti aasta pärast jälle lavale tagasi pöörduda. Selles lootuses ja kõike head soovides raputan lavaveteraani kätt ja kadestan salaja ta tulipuhast lõuga, kus pole habemekarva jusugi. Mis temal viga — tema ju tõrvalane!

Jaan Malk

Raadio

LANDESSENDER REVAL

Kolmapäev, 29. september

5 Saade Saksa sõjaväele. 6.15 Päevauudised. 6.30 Hommikukontsert (ülek.) 7 Päevauudised saksa k. 7.15 Hommikumuusika (ülek. Blöömi saatjast ja Königsbergist). 8.45 Päevauudised. 9 Päevauudised saksa k. 9.10 Idaala poliitseiteenistus. 11.30 Väike kontsert (ülek. Saarbrückenist). 12.15 Päevauudised. 12.30 Päevauudised saksa k. 12.45 Lõunamuusika (mgn. ja hpl.). 14 Päevauudised saksa k. 14.20 Kuidas see teile meeldib (hpl.). 15.30 Jalutuskäik loomaaias (mgn.). 16 Muusika pärastlõunaks (hpl.) 16.45 Päevauudised. 17 Päevauudised ja saatekava õhtuvaade saksa k. 17.10 Kauneid häälí ja tuntud instrumentaliste (mgn. ja hpl.). 18 Eesti ja saksa kultuur (5): Düsseldorf ja eesti vanem kunst. (dr. C. J. Brinkmann). 18.15 Väike vahemäng (hpl.). 18.30 Aja käja ja saatekava õhtuvaade. 19 Loengutesari „Meresõda ja merejõud" (ülek. saksa k.). 19.15 Rinderereportaaže (ülek. saksa k.). 19.30 Muusika (ülek.). 19.45 Poliitiline loeng (ülek. saksa k.). 20 Päevauudised saksa k. 20.15 Saksa sõduri tund (kirjev tund: V. Borstel ja Ringhäál tkp. L. Tautsi juh.). 21 Päevauudised. Ainult Tartu: 21.15 Hiliine õrastuslaul (hpl.). 22 Päevauudised saksa keeles.