EESTI PÄEVALEHT

ESTNISKA DAGBLADET

12. aastakäik
Toimetaja Juhan Kokla

Vastutav väljaandja (ansv. utg.) Hans Schöler

Peatoimetus ja talitus:
EESTI MAJAS, Stockholmis, sissekäik, Kockgränd 3
Aadress: Box 16220
103 26 Stockholm 16
Telefon: 21 84 46

Toimetus Eskilstunas:
Toimetaja Jüri Aus
Aadr.: Eesti Päevaleht, Box 150, 631 02 Eskilstuna. Tel.: 016/14 77 72
Tellimisportfiro nr. 28650

Tellimishinnad:
Aasta ..... kr. 147.—
Termin (4 kuud) ..... kr. 53.—
Kuu ..... kr. 15.—

Kuulutusehind 75 öörs mm.
Arikuulutused 1 kroon mm.
Eskilstuna-Kurirens Tryckeri AB
Eskilstuna 1970

Mill Jim
8.3 IV 70
491

Eskilstuna-Kuriren

Upplaga C — Neljapäeval, 2. aprillil 1970 — Nr. 75 (3359)

Tartu Muusikakooli poolesajandi juubel

Samal ajal, kui Eestis tähistati Tallinna Konservatooriumi 50-ndat aastapäeva, möödus ka Tartus 50 aastat praeguse Tartu Muusikakooli asutamisest. Tõnd alustati Tartus juba 15. septembril 1919. Enne seda töötas Tartus Grivingi muusikakool, või üigemini organistide kool.

Sügisel 1919 aga loodi Tartus koguni kaks muusikakooli: Eesti Helikunsti Seltsi Kõrgem Muusikakool (direktor Juhan Aavik) ja vabakunstnik August Nieländeri I Eesti Muusikakool. Aastal 1921 need koolid ühendati Tartu Kõrgemaks Muusikakooliks, millel oli siis kaks direktorit: Juhan Aavik ja A. Nieländer.

Aastal 1925 anti Tartu Kõrgemale Muusikakoolile konservatooriumi nimetus. Konfliktid, mis tekkisid juhtivate isikute vahel, põhjustasid aastal 1927 Tartu Konservatooriumi likvideerimise.

Kuid juba siis, kui käsil oli veel konservatooriumi likvideerimine, alustas tegevust (1. sept. 1927) uus Tartu Kõrgem Muusikakool (direktor Halarid Laksberg) Muusikalise Hariduse ja Kultuuri Edendamise Seltsi algatusel ja ülalpidamisel. Sellisel kujul töötas kool kuni 1940. aasta suveni.

Tartu Muusikakooli ülesandeks oli eesti rahvusliku muusikakultuuri arendamine ning professionaalsete muusikute ja pedagoogide kasvatamine. Sügisel 1944 rakendati ka Tartu Muusikakool kommunismi teenistusse.

Kool asus (ja asub ka nüüd) kohe Toomemäe jalamil Lossi (nüüd Aleksander Liitte) tänavas. Pärast sõda olid ta direktoritena Ülo Topman (1944—1949), Oskar Komols (1949 — 1950) ja Aleksandra Sarv (1950 — 1965) ning alates sügisest 1969 Ago Russak.

Tartu Muusikakooli mõtte algataja oli helilooja Miina Härma, kes oli ka Eesti Helikunsti Seltsi asutaja. Ajalehes "Sirp ja Vasar" (nr. 49 — 1969) nõnedlakse veel ühest teisest naisest. See oli Salme Kann. Utelda kse: "Okupatsioonaegses ja sõjajärgses Tartu Muusikakoolis töötas aastaid lauluõpetajana Salme Kann — pikaksavuline, viimaste elupäevadeni haruldaselt sirge rühiga ja oma õpilaste hesetu eest alati hoolitsev (kehvematele ostes isegi riided selga). Okupatsioonipäevil aga heidis ja kaitses ta rohkem kui enda elu oma muusikakooli varandust, tänu millele saadi Tartus peatselt õppetöö alustada."

Tartu Muusikakooli lõpetajate hulka kuuluvad helikunstikud Alfred Karindi, Eduard Tubin, Eduard Oja, Leo Tauts, Richard Ritsing ja Johannes Bleive, muusikateadlane Karl Leichter, dirigent Olav Roots ja teised. Kooli õppejõuna (kompositsioonl- ja teooriaosakonna juhatajana) töötas pikemat aega (1920 — 1940) eesti instrumentaalmuusika suurimaid meistreid Heino Eller, Samuil oli Tartu Muusikakooli õppejõuks (teoreetilise ainete ja ansambliõpe- dirigent Juhan Simm.

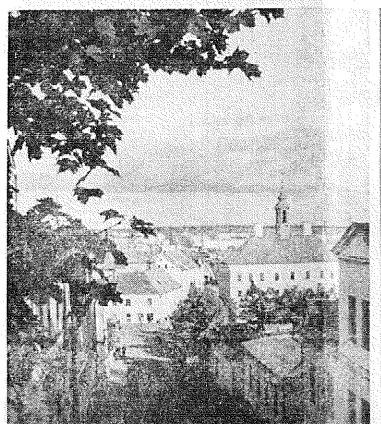

Tartu Vaade Aleksander Lõtte (end. Lossi) tänavas. Vasakul kad äärel Tartu Muusikakooli hoone.

Punaste partisanivägede lüüasaamisest Korbes 1941

Pärast Pärnu ülilatusliikku vallutamist 8. juulil ihe saksa jalgrattur-üksuse poolt suutsid taanduvad punaväelnissid Märjamaa joonel saksiaste edasitungi paarikis nadalaks peatada. Mrubulgas paisati saksiaste ning nendega koos opereerivate eestlasist aktivistide-gruppide vastu Tallinnas kõres korras formeeritud 7. ja 4. hävitaspataljon, millede tuumiku moodustasid komnoorte korval mitmetiiki tiis- või pool-kurategijad.

Üks 2. hävituspataljoni kuulunud ja vähemini eluga pääsenud komnoortest Peet Sillaste kirjeldab hilljutiilmunud „hvituspataljonlaste kogutesos "Ühises rivis ühine vaenlase vastu" (Tallinn 1969) läbipaiteva ülelnrelleerimise tendentsiga nende rünrasukutseisid Märjamaal Pärnu suunas. Avaldame sinkohal muistse eesti rasakonna Korbe (Pärnu-Jõesupi jt.) tuumikuse puutuva osa, kuna selle kohta objektiivsesi allikaist leiduh mõningaid vastu-andmeid.

"18. juulil (1941) sõitsime Märjamaalt Pärnu poole eesti. Pärnu-Jõesupi tõmbruses sattusime vastase miinide. Miinipähvustusel viigastasid miinu meehisid. Hävitusspataljoni komandör vanemleitnat Tokarev, kes istus autojuhi kõrval, sai põrutada ja saadeti tagalasse. Varahommikul läksiksime sõita Pärnu suunas. Enne Käära silda (ca 12 km Pärnust pöörjapool) tegime peatuse ja hargnesime kahele poole teed . . ." Jätkuvalt sattub 2. hävituspataljoni kroonik ümselt suurnuselluitusse, märkides: "Meie esimene rünnak oli edukas — olime valmis Pärnut vabastama." Kuid pataljonülema kõnu kohaselt oletud nad ennuitud selle asemel hoopiski Pärnu-Jaagupiere tagasi tõmbuma (ca 28 km pöhjapool Pärnust.)

Pöhjuseks olnud, nagu hiljem selgub, et Tallinna 4. hävitaspataljon, "kes liikus Pärnu poole teist teed kaudu (s.o. Lihula-Pärnu teed pidi), sattunud Audru all vaenlase tugevale vastlusele ja kandnud suuri kaotusi" (id. lk. 296)". Tegelikult läodi taiesti puruks.

Kaid laskem hävituspataljoni kroonikul endal jutustada hävituspataljoniaste enda hävitamis-saagat:

"Tulime tagasi Pärnu-Jaagupiese. Oli ilus päikesepaisteline suveilm. Pataljoni juhtkond tahtis meesteie pasut puhkust anda. Autod ja bussid seisi vaikuses üie varju. Mehed saadeti gruppide viisi sauna. Koolimajas (6. kl. kõrgem algkool) kaesti laudu. Et vaenlase poolt ootamatusi ei tuleks, pandi Pärnu suunas julgestus välja. Mind määrati julgestuse. Jaokomandõr paigutas meid 400 meetrit vallamajasi eemale (see äärde võsaga kaetud künkele. Künkalt (ka. Hallinga Lubjasahjumägi) oli Pärnut tulev tee hästi näha. Lõuna paiku nägime alevile lähenemas hitlerlaste autokolonni — 4-5 masinat ja moottorratturid. Avame fashistide pihta tule. Samal ajal kuulsime selja tagant ägedat tulistamist. Jaokomandör saatis õhe "virgatsi" olukorda selgitama. Mees tagasi ei tulnud (ta võeti kuulda-asti vangi ja me ei saanud teada, mis sõjal sünnib. Tulistamine muutus üha ägedamaks. Vallamaja (Hallinga vallamaja) ümert, kus seisid meie autod, tõusis suitsu.

Meil tuli läheneva vaenlase tugevalu tule all taanduda. Liikusime läbi rukki vallamaja pole. Vallamajas me oma mehi enam ei kohtanud. Läbing nais käivat otse alevis ja selle pöhjaservil. Laksime metsa kaudu alejõist mööda. Kohtasime pataljoni meehi Lihatse terinarul (ca 7 km P. Jaagupist pöhjapool). Nüüd saime teada, tulistamise pöhjuse. Sel ajal kui meie püüdsime fashistide rünnakut peatada, asti pataljonile jõõk selja tagant. Tulistas "bandiitide" kuulipildujа kirikutornist. Sellest innustatuna avasid ka teised (valged) "bandiidid" maja pöõningulit meie meeste pihta tule. Saunast tülevad ja lõunat ootavad mehed tõmbusid majade varju ja taandusid metsa. Pataljon kaotusi ei kandnud (tegelikult lugev kohaliku omakaitse mafmisekomsndo üle 35 punaise laiba). Küll aga sõttis enamik vallamaja ümer seismud buise ja autosid põlema".

Teolisell 2 punaste hävituspataljoni "kangelasliugu" selle krooniku järgi. Tegelikult tulistati punaseid lendiite P.Jaagupi kirikuterrest kuuldavasti Korbe Kaitseliidu-malevkonna r.-kuulipilduja kompanii poolt.

Kohaliikuks malevkonnapäälikuks oli tõstud kool ja seltskonnasteglane (6. kl. kõrgema algk. juhataja) leitnat August Laur, kes saadud andmeil moodunud aastal 80-ndais elnaastais Siberisse küüdi-tamiseit naasnuna suri.

Eiiasi kirjeldab sama kroonikkornoor Sillaste (lk. 295-301), kuidas uuesti kokulapitud 2. Tallinna hävituspataljon mõni päev hiljem olevat terroriseerinud Maima-Kuninga (Linnamaa) paikkonda, 6-8 km P. — Jaagupist lõunapool. Kuid tõhest "kangelastoest" kaugeid ei kõrtelda — hoolimata, et see kohaliku

Järg. lhk 2.

Vene esindus Hispaaniasse

MADRID — Venelased on asutanud Hispaania pealinna oma esimese alalise esinduse pärast kodusõda. Tegemist on nn. kaubalasvatiku esinduse, mida asuvad juhtima neli N. Liidust kohalesaadetud venelast.

Delegatsiooni juhiks on A. Dröšhenko ja Madrist teatatakse, et venelased saabusid kohale peaaegu saladuskatte all. Dröšhenko külastas Madridi juba kuu aega tagasi, kusmaires ta tõi kõrvi pidas läbirääkimisi Hispaania võimudega ja tegi teatud ettevalmistusi.

Carmen Prii (viiul), Dagmar Kokker (klaver) ja Kaljo Raid (tšello) esinemisel Torontos.

KALJO RAIDI helitööde õhtu

Kolmapäeval, 25. märtsil toimus kfum-i saalis Kanadast saabunud Kaljo Raidi helitööde kontsert.

Kontserdi algul võttis sutor sõna, et selgitada kava olevaid helimdeid, millised peale esinevate solistide esitamist kantakse ette ka helilindilt instrumentaal-ansambliile ja laulukooride osas.

Esimesi teatas ta, et on prof. Heino Ellerl õpilane Tallinna Konservatooriumist mõni aeg on end hiljem läendanud kompositsioonil alal Prantsusmaal. Tema muusika credo: esteeksuslime mõjutus (ta on kogudusõpetaja) ja teiseks eesti rahvalaulsamuti, et kontserdi ajaga langeb kokku aeg, mil tema oma esimese loomingurna avaldas koorilaulu Järv jeegih cha paistel (Anna Haava) 30 aasta eest.

Ettekanded algasid süidiga vanas stiilis viiulile ja klaverile (1940, red. 1945) neljas osas (helilindilt Carmen Prii (viiul) ja Dagmar Kokker (klaver) esituses. Ladusal ning vastava stiili tundmajega kirjutatud sonaat, eriti Largetto osas, kõlas C. Prii poognatõmbes oma laia sujuva kantiilseiga naudituvalt, kuna kahjuks klaveri helid kannataxid moonutuste all helilindi puuduliku edasikande tõttu.

Senti Mõõk-Haliberg (alt) esitas Harri Kiiski klaverisaatel oma kaunilt kõlava häälega sisseralutult kolm rahvalaulu:Unele, Lõulu mõju ja Ara viies ning laapalana kürstempolise Kuku, sa kägu. Oleks hea, kui K. Raidi poolt meisterlikult kunstrüüsse asetatud rahvalaulud leiaksid salgedamini tee meie kontserkavadesse.

Järgnevas keelpillide kvartetis Nr. 2 (1953) kasutatakse kahl teemat paralleelselt eri helistikus, igaüks oma mõttega, nagu autori seletus sissejuhatuses kõlas. Teos koosneb kolmest osast, milles esimene osa Allegro moderato viitab rahvaviisile, teine osa Grave, vaikseem, kaikendilate sõitustega kahe meeleolu vahel ning kolmas Viro kõrvrõtmiine, kujuurea jõige harmoonia hajab kuuljaverkua.

Palve rahva eest (1962), komposisoon, mille aru selgitab peakiri, on kirjutatud klaverile tšello kaasegravuel. Scoto tšello sissejuhatuses nagu asendaks orelit, sest tarvitusel on ostinato modus — melondia liikumised tõmmuvad kogu aeg kaasaõlaval modaalal basshelil. Pärast seglast dinüümendot, mis lõpeb pausiiamus, alustab klaver oma siulise osaga. Siin kuuldub tõusu ning mõõna mõõdustes, rütm on kohati katkendline, pinevus kasvab vahelduva dünaamikaga, et lõpuks vaikuda, jätes tšellele lõputaktide läbivimise pala algusse stiilis. Klaveri osa oli viiulnud pianisti Hilma Nerep-Mossini kindlates kätes, kuna tšello osas esines autor ise. Tõtes kõlilaki nõudlikv ülesande hea eduga.

Kava teises osas kuulsime klaveristeoseid: Rondo (1941) ja Suit (1951) osadega: Avamäng — Ara viies — Pastrde laul. Viimase kahe osa puhtes on kasutatud tremana rahvalaulu. Pianist Hilma Nerep-Mossini esituses leidsid palad vastava tõlgitsusi.

Kooriloulude nästena esitas K.Raid helilindilt laule naiskoorile: Järv jeegih eha paistel (1940) ning Jutusta ge — Taaveti laul 69 (1939) — klaveri, trombooni ja kahe viie saatel. Huvitavalt kirjutatud lõnustage, et pässnnud kahjuks mõjule tajel mõazal helilindi puuduliku kvaliteedi tõttu.

Klarneti kvintett (1945, red. 1950) — 4-s osas (helilindilt) küllab varaklt ja on naudituv kui kaasaegne väljendusviisis õõnestunud kammermuiska teos.

Improvisatsioon helilindi muutikale on meie tehnikaga uudsus, kuna muusikale helilindil kaasneb kontsertsaalis esitamisel rõõbiti improvisseeriv pill. Kaesoleval juhul oli seda tšello, millel K. Raid improvisseerii kindlaid ning hea kaedamisvõrgu.

Õhtu jäätis hea mulje, andes lõhtülevaate K. Raidi loomingust. Umbes poolsada instukat kuuljast avaldas helilõpuks kiitust tugeva alaiusega.

V.A.

Lennuliikluse tihenemine Naisstjuardesside tähtsus

(VE) — Käesoleval aastal on lennuliiklus asinud oma arengus sammu edasi, kuna suurte reisilennukite kaiku rahalendamisega on õhutransport muutunud igale inimesele kätteks liiklemisvõimaluseks. Hiiglaslikud õhu-autobussid kannavad sadu reisijaid üle kontinentide ja ühelt kontinendilt teisele ning ka kõige kaugemad maakera nurgad on kättesaadavad igale keskmise sissetulekuga inimesele. Suured lennukid ja suurem lennuliiklus tooval aga kaasa tohutuid probleeme nii julgeoleku kui ka lennukite opereerimise seisukohast — õhuliikluse kontrolli tuleb laiendada, lennuvälju tuleb suurendada ning tuleb leiutada uusi võtteid ning ahinoosid ohumminbusside kiireks praelelaadimiseks ja tühjendamiseks.

Õhureisijate arv on kasvanud viimaste aastate jooksul erakordselt kiires tempos, paisudes viimase 15 aasta jooksul seitsmekordseks. Möödunud aastal kasutas reisilennukeid ühest kohast teise liikumiseks 300 miljonit inimest, kuid eksperdid on veendunud, et kümne aasta pärast tõuseb see arv 1 miljardile.

Ühuliikluseie annavad suured dimensioonid hiiglaslikud Boeing 747 tüüpi reisilennukid — n.n. "Jumbo" jet'id, millredest mõned on juba Ameerika ainudri ja Atlandi ühuliinidel kaiku rakendatud.

Nende lennukite liiklemiskiirus on 625 miili tunnis ning neid on tellitud juba ligemale paarisja ümber.

Kuigi tänapäeval on raske maailma ühu ühuliikluseis ja lennureisideta ette kujutada ja miljonid inimesed lendavad, võib siiski päris kindlasti üüleda, et ainult vähesed inimesed tunneved ohurreisist lõbu ja mõnu. Lendamine on suuremale osale inimestest ehamuav, hirmuiive ja tüütav. Seda kinnitavad ka paljude lennuliinide meeskonnaliikmed eravõisilisel jutuajamisel.

Suurte Jumbo-jettide rakendamisega muutub olukord reisijatele suunnigul määral mugavamaks, kuna nendes lennukites on reisijatel tohkem ruumi.

Kuigi Boeing 747 on võimelin e oma suure kandejõu tõttu pardale võtma 490 reisijat, on lennukis ette nähtud 350—370 istekohta.

See võimaldab tema praegusi 20-tolliseid istmeid 10 protsendi võrra laiemaks ning reisijail on lahedem ruum istumiseks. Lennuki sisemus on jaotatud viieks osakonnaks, milledest igaühel on oma naisstjuaard. See loob õhureisijatele esmakordselt lennuliikluse ajaloos ettekujutuse, et nad ei sõida mingisuguses tallinriis või lennujaama autobussis, vaid lahedas taas.

Kuid seailjurrez ei tohi unustada seda kõlma fakti, et lennukid ei ole ehitatud reisijatele kõigi mugavuste soetamiseks, vaid lennuliinidele profiidi teenimiseks. Reisijate mugavuseie Jumbo-jettidel on pandud rõhku sel lihtsal põhjusel, et praegu ei ole veel nii palju ohureisijaid,kes suudaksid kõik istekohad täita.

Kui lenuliiklus aastatega suurench ja reisi lennukid säidavad täislastidega, siis tuleb kahtlemata ka Jumbo-jettide sisemus ümberorganiseerimiseie ja umberehitamisele ning reisijait voetakse need privileegid, mis talle on nüüd antud suurema ruumi naol.

Suuremate reisilennukite kasutamisele võimisega ning õhuliikluse tihenemisega suureneb ka naisstjuaardite tähtsus, kelle sagri nimetatakse "taevaslastesks ettekandjateks". Kuigi lennuliinide naisstjuardite eluküise on vördlemis raske ja närve-

Järg. lhk. 2.

Mõnesid keelelisi vääratusi Moskvas

Noored õpilhuvilised venelased teostavat täisaurulises tempos inglise keele õppimist. Vöörkeelies väljendamine ei ole aga nii lihtne, nagu võldakse naha ja välja kirjutada sõnaraamatust.

Tihti viivat venelasi segadusse inglise tähestikus G ja H äravahetamine. Selles eksivad nad saaeli vöörapärasele mõõtmisel. Samuiti on marksistlikel-leninistlikel kirjasulaeeil vastuvaidlemata anne "ergada ära" välismaalaste perekonnanimed, nagu näiteks Gemfry Goeherl. Nii imetavad nad endist Ameerika Ühendriikide eespresidenti Hubert Humphrey'it. Vene tõõkijate "riigiviljana" muutuvad ka tilemaailmselt tuttavaks saanud nimed, nagu Havail — Gavaika. Havannasi saab Gavna. Saksa suurim sadamalinn Hamburg moonutatakse Gamburgiks ja USA kuulsast filmilinnast kujuneb Hollyvood.

Nad isegi moonutavad ära ameerika kommunistide nimed. Kui ameerika kompartei peategelane Gus Hall külastas läivud aastal Moskvat, tutvustati teda sealsel pressikonverentsil kui Hell Guessi. Kuid eksitused ja vääratused inglise keelega ei lõpe veel inimeste nimeda osas. Ka ameerikliikud väljendused ja sõnademäng olevat küllaltki moeg inglise keelt kõnelevate venelaste seltskonnas. Tulemuseks olevat mitmesuguned lausa koomilised keelelised vääratused.

Mitmeis vene restoranides ja väisturistidele ettenähtud spetsiaalkauplustes väänatavat inglise keelt kentsakate vigadega. Nagu näiteks ühes Moskva restoranis, kus suurte raevaste tähtedega seinte kõuluttakse külastajaile: "All customers are promptly executed" — Kõik külastajad saavad kõbe hukatud. Või jällegi ühes väikeses Moskva kõvlõnaveas asuva kõvikõu menüül olnud hiljuti lugeda, et too kohvik "highly recommends the local tart". Mõeldud oli sellega muidugi kohal valmistatavat moõsikõõki või kreemitorti, kuid inglisekeelses väljenduses omab sõna tart ju kahemõttelist tähendust. Seega siis, et "kõhvik pakub kergete elukommetega kohalikku tüdrukut".

■Sõjakad neegerülõpilased korraldasid Guelphi ülikooli keemiaosakonna hoones kolm päeva kestnud nõõridamisc, kus arutati partiamisõja taktikat ja poliitilist strateegiat Põhja-Ameerika mustadele võimu kindlustamiseks. Nõupidamiseet võttis osa 500 neegrit, kusjuures kõnelejate hulgas figureeris terve rida neegrile juhtte Ühendriikide ülikoolidest. Paljud valged ülõpilased, kes oma naiivsusest konverentsi majandusliikult tuesid, ei pääsenud koosolekusaalikuigi enne nõupidamist deklareeriti, et see on avalik.

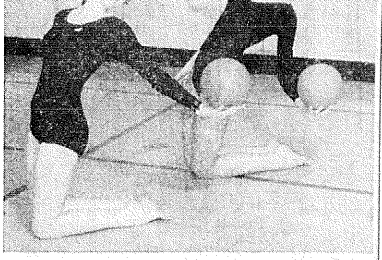

Sault Ste. Marie Eesti Naisvõimlejate Rühma liikmeid võimlas. Ees Reet-Endla Kaldma, taga Hele Põldmaa, kes teevad ettevalmistusi võimlejate kevadpeoks 11. aprillil, mis toimub koos mõõnõõtusega.

KALJO RAIDI helitööde õhtu

A. H. Tammsaare "Elu ja armastuse" tegelased. Esimene rida vasakult: Edmar Kuus, Lembi Rõmmer (nõõtejuht) ja Epp Lohk. Teises reas vasakult: Lydia Viidas-Tulso, Agnes Lepp, Helju Mängel ja Elo Rähn. Pildilt puuduvad Väino Kanga ja Andres Loor. Etendused Sõdra Teatris laupäeval, 18. apr. kl. 19 ja pühapäeval, 19 apr. kl. 17. Pöõsmed muidugi Eesti Kulturi Koondises esmaspäevast reedeni kl. 10—17. Neljapäeviti kl. 10—18. (EPL-foto: E. Tippo).

EPL 2. aprillil 1970

LUBADUSTE OHVER

Iraagi valitsuse ja kurdide juhi Mustafa Barzani ühise teadaande kohaselt on saavutatud kokkulepe, mis teeb lõpu ligemale kümme aasta kestnud sõjale Põhja-Iraagis. Kurdide vähemusrahvale kindlustatakse autonoomia Iraagi vabariigi koosseisus, mis tähendab keskvalitsuse suuri järeleandmisi kurdide kauaaegsele vabadusvõitlusele. Kui kokkuleppe ettenähtud lubadused tegelikult täidetakse, siis tähendab see mitte ainult rahu kurdidele, vaid ka nende rahvusliku arengu soodutamist omavalitsuse teel. Kui ametlikku teadaannet uskuda, siis on kõik senised tülikküsimused Põhja-Iraagis nüüd lahendatud. Enam polevat tegemist ainult ajutise vaheaja või relvarahuga. Kokkulepe tähendavat tõelikku ja reaalset poliitilist ja konstitutsioonilist lahendust, mis kõigiks tulevasteks aegadeks kindlustab vendluse araablaste ja kurdide vahel Iraagis. Kokkulepet kindlustatakse muu seas Iraagi pöhiseaduse täiendamisega nõnda, et maa elanikkond koosneb kahest rahvusest — kurdidest ja araablastest.

Tegelikult pole siiski esimene kord, kus lõnedalake kõigi tülikõsimuste tähelikust lahendamisest kurdide mägirahva ja Iraagi valitsuse vahel. Iga uus Iraagi rezhiim — ja neid on olnud mitu — on reeglina ikka alustanud lahiraakimisi mõnesi kurdide juhiga, et edasimaneejaid ajutiselt ära asukohal, mis hõlmas suuremaid või väiksemaid osi Türgist, Süüriast, Iraanist, Iraagist ja N. Venest. Türgi võimas tõus tõmbas aga selleke kriipsu, teiseks lopu kurdide lootusele. Tänapäeval elavad kurdid keldeerv on vähepeal kasvanud umbes kümne miljonini, elavad endiselt killustatuna mitme riigi vahel.

Rahvuslikult on kurdid Põhja-Iraagis, ümmarguselt kaks miljonit, olnud kõige aktiivsemad. Nende mässud ja relvastatud vastuhakud valitsusele Bagdadis, on kõlanud ligemale poolsajandi jooksul. Kavakindla vabadusvõitluse kujunsai ee Teise maailmasõja järel, kui Mustafa Barzani juhtimise ülle võttis. Ta oli aga peatselt sunnitud põgenema ja siirdus N. Liitu, kust ta tuli tagasi alles 1958 paras kuningliku rezhiimi kukutamisi ning Kassemi, revolutsioonilise valitsuse võimuletulekut. Kassem tunnistas küll kurdide vabadusvõitluse, kuid aiull paberil. Juba 1961 puhkes kodusõda uuesti, kestes kuni Kassemi kukutamisemi 1963. Relvarahu kestis sedakorda kolm kuud ja parast uut riigipöörset 1964 kaheksa kuud.

1966 jaanuaris tegi Bagdadi valitsus kurdidele mitmesuguseid järeleandmisi, kuid uus sõjaveeline võimuhaarang ne vallandas sõjategevuse uuesti aimult mõni kuu hiljem. 1966 detsembris andis too valitsus kurdidele taas rea lubadusi, mis aga jäid täitmata. 1968 novembris puhkes kodusõda taas tiie hoogu. Valitsusväed olid arvuliselt küll suures ülekaalus, kuid nad ei suutnud siiski kurdide vabadusvõitluse lõpu teha. Nõnda muutus sõda sõjaoskusi ikka rohkem koormavaks Bagdadi valitsusele. Teiseet küljet aga oli ka poliitiline olukord Lähis-Idas hakanud muutuma. Iraagi, Iraani, et demokraatlike riikide suusamaat 1967 juunisõjas Iisraeliga. Iraagi vägedest saadeti osa Jordaanasse, mis muidugi avaldas teatud tagasimõju kodusõja kaigule.

Tõotades nüüd rahu kurdidele, avab Bagdadi valitsus enesele võimaluse saada vähaks suuri väeosaid Põhja-Iraagist, et demonstreeida joudu kas Iisraeli või Iraani ehk mõlema vastu. Bagdadi praegune valitsuse lubaduste hulgas kurdidele on uudseks ainult autonoomia tõotamine. Kõik muud on ülejõrk samaised kokkulepetele, nagu reid sõlmiti nii Kassemiga kui tema võimujärglastega. Seepärast on kurdidel küllalt põhjust valvel olla, et nad uuesti ei langeks lubaduste ohvriks.

A.K.

Lääneranniku Päevad Los Angeleses 1971

CALIFORNIA (EPL) — Suvel 1971 toimuvad Los Angeleses Z Lääneranniku Eesti Päevad. Nendega tähistatakse lääneranniku eestlaskonna 20-aastast tood eestluse säilitamisel. Kuna Päevad kujunevad juubelletevõituks, siis kavatsetakse neid tähistada kai eakalt, nõnda et need kuhuneksid valmaks eestluse elujõu avaldusaeks.

Veebruarikuu lõpul toimus kohalikus Eesti Majas üldtoimkonna koosolek, kus arutleti eelseisvaid ülesandeid. Eesti Organisatsioonide Liit Lääneranniku (EOLL) esimees Eero Omari selgitas seniehtud eeltöid.

Kavas on ette nähtud avaaktus koos tutvumise koosvibimisega, lõpuheiskamine Los Angelese omekõjale, teatriõhtu, kontsert-aktus, juubeli-ball, noorte koosvibimine, lastepidu, sport ja mängud, jumalateenistused, vaimulik kontsert, akadeemilised koosvibimised, eriõnaiused, linna vaatlemine, lõpuaktus ja rahvapidu.

Eesti Päevade ajaloos toimub esmakordselt nähtuse rasmides postmarkide ja rahade valjapärek. Lõbiraskimisi on peetud mitmete eesjõuslike hotellidega ning peaaiokk on asetatud võimalustele pidada Päevad ühes kohas, et valaskilalistel arvestades Los Angelese hiigelauurusega, oleks nõndest eaavert lihsain. Samuti hõlbustaks see korraldajaid ning annaks nendele võimaluse piirhenduda rohkem eestlaste kokkutulekule kui tratspordi küsimuste lahendamisele.

Päevade pidamise sohivaimaks kohaks näib olevat Ambassador Hotell, kus asub ka maailmakuulus Cocoanut Grove, millist oleks võimalik kasutada kontsert-aktuseks. Hotell asub suurel maa-alal, ümbritsetud troopilise taimestikuga ja on üks Lõuna-California esindulskõmaid, mille euroopalik elegants on eriliselt silmapaistev. Samuti ei pruuki hotellil otseühendus lennujaamadega ning ringreiside keskusega, mis tutvustab kohalikke vaatamisväärsusi, nagu Disneyland, Marineland, Knottsberry Farm ja filmistuudiod. Laheduses asuvad linna suuremad kirikud ja spordisaalid ning mõnemõnilise sõidu-kaugusel asub Los Angelese County kunstimuuseum ja ülimoodne äsjavalmivad muusikakeskus.

Iga omaette üritus korraldataakse vastava eri toimkonna poolt. Eesti Päevade kava-toimkonna esimeheks on Liidu esimees Eero Omari.

Lugeja kirjutab

Täiendavat Hiiu teose kohta

Tänades toimetust ja mitu "Hiiumaa ja hiidlased" heaseoviikke hindajaid Teie väga lugupeetavas Eesti Päevalehes nr 71 (3355) neljapäeval, 26. märtsil 1970 avaldatud artiklite eest, osalt koguni vahas maailmas ijmuvale meie teiste ajalehtede artikleid ärratoomast, viin omalt poolt täiendavalt märkida, et Kanadas Torontoos on loodud vastav toimkond raamatu kirjastamiseks ja sealsetel kaalutlustel ning lähiraakimistel nii kirjastuste kui trükindadega võiks

US-väejooksik sai 5 aastat

KOPENHAAGEN — Kopenhaagenist mõisted viieks aastaks se vanglase ameerika väejooksik Jon Martin Babcock, kes 24. märtsil püüdis röövida rahe lähest Kopenhaageni pankiriiffimast.

Tal õnnestus saada oma kätte umbes 25 000 taani kroonl, kuid firmast väljudes võeti ta peaaegu silmapilksalt kinni. Desertöörl ajalisteks ekihaks võimegi tegelikult Rootsi, kus ta nautis poliitilist asüüli. Kohtus püüdis väejooksik seletada, et teda olevat "halvale teele" meelitanud just rootsi ametivõimud. Need polevat teda küllaldaselt ahistanud...

Lennuliikluse tihenemine

Algus lk. 1

sõõv, on tung nendele kohtadele erakorraldi suur.

Nii näiteks oli Lääne-Saksamaa lennuliinil Lufthansal möödunud aastal 400 vakantset stjuuardi kohta, milledele kandideeris 6000 türdukut.

Kuna kõik lennuliinid opereerivad penaegu samalaadsete lennukitega ja seliel alal on raske reisijatele midagi erakorralist pakkuda ning teisi lennuliine tõle lõtia siis langetab naisstjuuardide tõmpamisuur osa lennuliini populaarsuse tõstmiseks.

Keegi ei ole seni suutnud anda vahuidavad seletust, mis on see kõigetõmbejõud, mis tõmbab noori iluseid türdukuid lennuliidele, kus nendele elu on võrdlemisi raske ja pinge suur. Intervjuud türdukutega kinnitavad, et paljud neist tahavad reisida ja maailma näha, kuna teised ihkavad kinevat elu ja seiklust.

Paljud vaidavad ka, et nad on kiindunud lendamisesse ning saavad pikkadel lennutrippidel soovitud rahuldust. Kuid need iluusioonide lõpevad peatselt veendumus, et õõhustjuuardesi elukutse pole suugi lihtne ega kerge, kuna tal tuleb taluda elndamiega kaasnevaid füüsilisi tagasilöökе ja västavat teenistust.

Nii selgub peagi, et lendamine tähendab naisstjuuardile tegelikult käimist, kuna tal tuleb Atlandi lennu ajal oma teenistuskohuste täitmisel — toitude ja jookide jaganisel ning ajalehtede reisijatele kättesaadmise — maha käia keskmiselt viis miiti.

Paljud noored türdukud pettuvad oma uuest elukutsest ning hakkavad tagasi ihkama endise nõnnaalse elu juurde, peaaegu kui poigad sellel alal ei ole eriti kõrged ja ihaldusväärsed. Kuna suurem osa lennuliinidest nõuab naisstjuuardesidelt erru minekut juba 35- või 40-aastaselt, siis ei ole see ka mingisuurne karjäär, millest oma tulevikku ja elu rajada. Kuid tung on lennuliinide teenistusse jäänud suureks ning lennuliinidel on suured võimalused tuhandete hulgast paremate ja sugusamate välja valimiseks.

Tavaliselt valitakse naisstjuuardessiks türdukuid, kes on 20—26 aastat vanad ja mitte alla 158 cm.

Pikkuse suhtes on normid selleks ilus scatud, et pikad türdukud on väiselt nägusamad ja atraktiivsemad.

Tähtis on ka saledus ning tüsedatel türdukutel ei ole mõnigisugusel väljavaateid pääseda naisstjuuardessina lennuliinide teenistusse. Keelte oskusele pannakse suurt rõhku, eriti pikematel rahvusvahelistel lennuliinidel. Nii näiteks nõuab Air Canada oma rahvusvahelise lennuliinide stjuuardessidelt inglise, prantsuse ja saksa keele oskust.

Tavaliselt ei pääse stjuuardessidena ametisse türdukud, kes kannavad prille, kunstkambaid või kunstlikke silmaläätse.

Ükski lennuliin ei palka sellist türdukut, kelle kõnes esineb eriline allakriipsutund akteeni.

Lufthansa eksperdid kinnitavad, et ideaalne stjuuardess peab omama usterlese küllalihakuse, jaapanlase viisakuse, prantslase intelligentsi ja inglise stilli. Tema oiseeks ülesanneteks on lennuki kabiini korristamine, jookide ja toidu serveerimine ja — naeratamine. Lennuliinide direktorid ei tee selleist mingit saladust, et lennuliini edukus haseerub peamiselt selleile, kuidas stjuuardessid suundavad eelmainitud kohustusi täita.

Türdukud, kellede intervjuud lennuliinide personaalosakonna ametnikke rahuldavad, peavad läbi tegema erikursuse, mis ulatub tavaliselt viiest nädalast kuni seitsme nädalani.

Selle kursuse kestel antakse kandidaadile ülevaade vastavast lennuliinist, lennukitüüpidest ja õpetatakse teda käsutama julgestusvahendeid ning serveerima lennukis sööke ja jooke.

Stjuuardesidele on lennukis ette nähtud kindlad käitusmisnormid, mis varieeruvad üksikute lennuliinide järele.

Tavaliselt ei tohi nad kasutada küünelakki, ehteid (peale kihlasõrmuse) ning neil on keelatud lennukis suitsetamine.

Töötundide pikkus on mitmesugune vastavalt lennuliinide pikkusele. Sõsmalstel liinidel võib see ulatuda viiele tunnile, kuid pikkadel ookeanilennudel isegi kuni 14 tunnile. Sihtkohta jõudmisel ja peatumisel elab stjuuardessi parimates hotellides, saab tasuta sõögi ning lisaraha.

Stjuuardessid mõõtevad, et kõige kergem on sõita sellistes lennukites, kus reisijateks on ärimehed. Kõige raskem on ne, chartered-lennud ja puhkuselennud, kus reisijateks on inimesed mitmesugustest ühiskonnaklassidest ja seltskonnakihtidest ja paljudel neist pole aimu kõige lihtsamatest viisakusreeglitest.

Stjuuardessid teavad, et inimesed lennukites on sageli arad ja hirmunud ning nõuab katsuvad teha kõik, et nad tunneksid endid mugavalt ja saaksid tagasi enesekindluse.

Nii võib lennukites näha ärimehi, kes on teinud enne lennukisse astumist suuri ärtehinguid, kuid lennukis letuvad hirmunult nagu väikesed lapsed.

On loomulik, et stjuuardessid kaotavad lennuliinide teenistuse minnes oma endised sõbrad ning neile tekkivad uued sõbrad teiste stjuuardessid ja lennuliinide meeskondade hulgast. Tekivad oma afäärid, armudraamad ja seiklused.

Kohaliku elu

BORAS

Teatrietendus

Signe Pinna 40-aastase lavategevuse tähistamiseks toob Pinna Stuudio lavale Ilmar Külveri näidendi "Sõid üle mere". Külastetendus toimub Borassis Engelbrektskoli saalis laupäeval 4. aprillil kell 19.00. Pääsmed saab tellida telefonil 12 00 34 ja on

ESKILSTUNA

Teatrietendus

Esiteadmiseks Eskiltuna ja naaseva piirkonde eestlastele, et pühapäeval, 26. aprillil kell 15.00 mängitakse Folkets Husis Ilmar Külveri 3.v. draama Sõid üle mere.

ESKILSTUNA

ERF koosolek

ERF Eskiltuna Osakonna korralina aastapeakoosolek toimub laupäeval, 4. aprillil kl 14.00. Eskiltuna Eesti Seltsi ruumes, Karlsborgsgatan 2 Päevakõrras. 1. Koosoleki rakendamine 2. Arusanded. 3. Tegevuskava ja eelarve. 4. Valimised. 5. Algatatud küsimused. Loodame kõikide liikmete osavõttu.

JUHATUS

GÖTEBORG

Eesti Maja peakoosolek

Peakoosolek peetakse pühapäeval, 19. apr. kl. 16.00 Eesti Majas, Drottninggatan 27, Göteborg. Päevakõrras muuhulgas 1969 a. aruande kinnitamine, valimised ja aktsiakapitali suurendamine.

JUHATUS

GÖTEBORG

Öile- ja lauluõhtu

Laupäeval, 4. aprillil korraldab EUG öile- ja lauluõhtu Eesti Majas, Drottninggatan 27 algusega kl 19.30. Peale kaasa võtta palju suvelõjaid, nii vanu kui noori. Teretulemast!

STOCKHOLM

Pidulik galdide koondus

Galdilipkond Tuulemaa 25 a. ja Eesti Gaidluse 50 a. juubeli puhul toimub pidulik koondus 5. aprillil kell 13 Jakobi koguduse saalis, Jakobsgatan 2. Kõnelevad gaidler Kirge Hint ja n-gaider Marje Reinans. Koondust kaunistab klaverisaatega liarri Kiisk.

Ütleme teretulemast kõigile praegusele ja endisele Tuulema liikmetele koos vanematega, kõigile ENSMR liikmetele ja kõigile eestlastele, kes huvi tunnevad meie organiseeritud noorte tööst ning oma osavõtuga meie pühapäevast sellele ompaoolse tunnustuse tahavad anda.

Pärast koondust ühine kohvilaud samas majas 1 korrus kõrgemal. Kohvisoovijaid palutakse registreerida tel. 715 20 03 pr. Astra Rendvliinile hiljemalt 1. aprillilks.

TUULEMAA JUHTKOGU

Leinateateid

†

Armast ema ja vanaema

Adele Glück'i

Sünd. Kohve

* 18/5 1894 Kavildas

† 27/3 1970 Uppsalas

mälestavad sügavas leinas

TETRED

LAPSELAPSED

LAPSELAPSELAPS

Tänu Sulle, emake, kõige hoole ja armastuse eest. Puhka rahus!

Matusetalitus leiab aset 11. aprillil kl 13.30 Stillhetens Kapellistis.

†

Oma armast õde

Amanda Pärg'a

mälestavad

KALLAS'ed

ALIIDE abikaasaga

VÄINO perekonnaga

Olgu kerge Sulle võõramaa muld!

†

Armast õde ja tädi

Marie Vaher'it

mälestavad leinas

ÕDE ELISE perekonnaga

ÕEMEES V. TUIM

Venna- ja õelapsed:

HELDA perekonnaga

EDMUND perekonnaga

LAINE perekonnaga

ELNA perekonnaga

†

Armast koguduse liiget

August Jögi

mälestab

GÖTEBORGI SMYRNA NELIPÜHI KOGUDUS

"Sest kui usume, et Jeesus on surnud ning üles tõusnud, nõnda ka Jumal toob esile Jeesuse kaudu need, kes ühes temaga on lähnud magama".

1. Tessal. 4:14

†

Mälestame kallist kaasrändurit

August Jögi

Sügavas leinas

ANDRES ja PAULINE

OTTO ja JULIE

AUGUST ja ADELE

JUHAN ja HELMI

ANNA POLDING

PEREKOND E. AASMAE

ANNA MÄNDSALU

Job 14:1—7

†

Ootamatult lahkus minu armas pojatäiene

Hille Sari

* 11/8 1913 Tallinnas

† 19/3 1970 Tallinnas

Jätsid meid leinama sügavas valus.

MIA SALMISTO Rootsis

PEREK. VALJATAGA Rootsis

RISTITUTAR REET

abikaasaga Münchenis

PR. ANNI KORPAS Soomes

Mälestus Sinust on igavene.

†

Kallist venda ja onu

Hindrik Kipper'it

* 21/12 1902 Torgus

† 23/3 1970 Torgus

mälestavad suures leinas

ÕDE ANN

perekonnaga

ÕE LAPSED

perekondadega

Puhka rahus kodumaa mullas!

†

Armast sugulast

Hindrik Kipper'it

mälestavad

ARNO ja EVALD SIMON

†

Kallist kaasmaalast ja head sõpra

Hindrik Kipper'it

mälestavad

P. RIST

perekonnaga

A. TIITSON

perekonnaga

A. ALLING

abikaasaga

A. RIST

abikaasaga

†

Kallist kaasmaalast, head sõpra ja onu

August Jögi

mälestavad vaikses leinas

PEETER KIPPER perek.

ANDRES TIITSON perek.

HANS SUUR perek.

PEETER RIST perek.

OSWALD JAKOBSON perek.

AUGUST RIST perek.

FRIEDRICH MEIUS perek.

LAAS KASEORG abik.

JUHAN JÖGI abik.

STIG STROM abik.

AUGUST ALLIK abik.

LUISE USIN

Ei nüüd enam ilal taha
Jeesu juurest lahkuda,
Ta mul teevas kallim vara
Keda kuld ei asenda.

Ortodoksid nõudmistega riigipäeva-komisjonis

Rootsi valitsuse poolt ettepandud ja riigipäeva poolt kinnitatud "1968. aasta ettevalmistav komisjon Riik ja Kirik" kutsus märtsi lõpul oma koosolekule ülempreestrid Martin Juhkami ja Christofer Klassoni, kes nõudsid seletusi Rootsis elunevate ja töötavate ortodokside kohta. Komisjoni juhatajana toimis kirikuminister A. Myrdal ja selles olid esindatud kõikide parteide esindajad riigipäevalt.

Ortodokside esindajail oli võimalus ka omapoolseid ettepanekuid ja neid põhjendada. Ülempreester M. Juhkam esines väga kriitiliselt ning nõudis valitsuse samme ortodokside kiriklikku elu parandamiseks ökonoomilise toetuse andmisega samal alusel, nagu riik toetab mitmesugused teisi organisatsioone. Koosolek kestis üle kahe tunni ja ortodokside esindajail tuli vastata küünretele küsimustele. Minister A. Myrdal avaldas ka oma arvamist, et küeselevalni on vähe tehtud Rootsi tulunud tõõliste kiriklikku elu parandamiseks. Enkki olukorra parandamine ei saa toimuda kohesolt, on selleks siiski tulevikus positiivseid võimalusi.

Siinjuures olgu mainitud, et jaanuari keskel s.a. esitati riigipäevale kaks ettepanekut, kus taotletakse majandusliikku toetust teiste seas ka ortodoksidele. Esimeses ettepanekus on mainitud üldiselt kõik vabakirikud ja sisserändajate gruppide usuline elu ja vajadus majandusliikuks abiks samal alusel, nagu seda antakse teistele organisatsioonidele. Teises ettepanekus soovitakse majandusliku tuge Room.-Katoliku, Ortodoksse Kiriku ja Juudi koguduseie, kuhu kuulub suurel määral sisserändajaid.

Ülempreester Martin Juhkam, kes nõudis ortodoksiide kirikuelu parandamist.

Ülempreester Martin Juhkam'i nõudmisel toimis lahemas tulevikus kitsam ja konkreetsem nõupidamine minister A. Myrdali eesistumisel ortodoksiide olukorra parandamiseks Rootsis. Samasugused nõupidamised on toimunud katedilikiste, juutide ja soome luteri kirikute esindajate vahel.

Punaste lüüasaamisest

Algus lk. 1

rahva mõlu en kindlasti sõõbinud igavesteks kuidas 2. hävituspataljoni bandiidid Kuninga-Uuetoa talu lähedal metsikult surmasid kohalikku omakaitsese kuulunud Eritsma-Lõiva talupereemehe Juhan Tõnissoni, tuntud Pärnu advokaadi, küüdituses surnud August Tõnissoni vanema venna. Hoolimata sellest, et viimane ootamatult pumase hävituspatuljoni rühmale satudes tõstis alistumiseks käed, kuna ta vähemkorpulentne kaaslane Arnold Kannisto asmast külast suutis end kiirte jooksuga haardest päästa. Kuid sellegi jälelõse eest tuli Vigala poolse tagasitõmbuvail 2 hävituspataljoni rüismeil maksta 20-30 langenuga.

Nagu samast "sangariteosest" selgub on Pärnu-vastaseist operatsioonidest samaaegselt osa võtnud veel 1. Tallinna hävituspataljon, koosnevana samuti kommunistlikku partleise astunud tõostus-tõolisist.

See lõõk on toimunud piki kõrvalist idapoolaet metsateed üle Uduvere-Sauga-Are-Sauga (Pärnu) suunas. Viimaste "kangelaslikkus" peksasamast kirjeldab samas keegi Alfred Tilling (lk. 194—197). See on toimunud Uduvere lähistel, 2-3 km P.-Jaagupist idapool ning kirjutise autor koos ühe teise umbes 6-8 km lõunapoole välja ärätatud valvepostiga pääsenud vaevu vaenlase haardest, kuna pataljon neile teatamata ée vajus äkki sõõgi ja varustuse saamiseks (vahest ka röövimiseks) tagasi tõmbunud. Vaid vähestel hävituspataljonlastel õõnestunud end raanilise põgenemisega läbi metsade (Kivi-) Vigalasse päästa.

Kuivõrd punastel bandiitidel oli aega ja võimalusi Pärnu-Jaagupi kiirku rüüstamiseks, seda nelst "kangelaslugudest" ei selgu. Nagu teada, läks just kirjeldatud sõjasündmuste vältel mäirlud kirikust kadama kolm suure ajalooline tähtsusega relikviist: n.n. "Türgi tõletti "Türga", rootsi sõnast "dyrka"-austa, kumnarda neitsi Mariati Neitsi küljelnu", ühe kohaliku rüütli ammuvõõbu, pantsir ja vapp (vt. "E. Päevalehi", 8.7.1969). Leidub nimelt veel teine võimalus, et nood reliikviad kohaliku rahva poolt kirjeldatud lahingukõigu kestel kirikust ära viidi ning säilitatakse kindlas kohas.

Ilmar Arens.

Vene agent kinni Belgias

BRÜSSEL — Belgia julgeolekupolitsei on kinni võtnud 36-aastase venelasest veokimüüja Boris Savitshi, keda kahtlustatakse sploonivõrgu organiseerimises Nato peakorteris.

Lähiõstimisel leiti venelase juurest minikaamera, mitu filmirulli ja suuremad summasid raha. Savitsh oli püüdnud hankida teateid belgia sõjaväebaaside ja Nato ülemkomando kohta. Eriti huvitatud oli ta prantsuse Mirage-tüübisõi lennukitest. Brüsselist teatatakse, et tõenäoliselt saadetakse venelane riigist välja.

Uued Hiina kindlustused

MOSKVA — Punaarmee ajalehi Punane Täht süüdistab Kommunistilikku Hiinat "provokatiivses kaitumises N. Liidu vastu". See seisnevat selles, et hiinlased tõõsil suuliikult kindlustavat oma piirvastu Venemaad. Eeskätt Mongoolias, kus hiinlased olevat tegevuses suuremas skaalas.

Ehitatakse uusi lennuvõlju ja piirisiadele kulgevaid maanteid, organiseeritakse vaatlusposte ning taastakse isegi vanu Jaapani baase, kirjutab Krasnaja Zvezda. Lisatakse juurde, et Pekingi juhtud niinimetatud uusasukate saatmisest Vene piirisiadele on bluff. Tõõelikult koosnevad uusasukad suuremaid osaii sõjalistest formatsioonidest, mis omajõudsen on moodustatud demobilisseeritud sõduritest.

Eesti Teater 25 aastat

Pühapäeval 5. aprillil kell 17 toimub Eesti Majas Stockholmi Eesti Teatri korraldusel pidulik näitus, tõlevaatliku kokkuvõtteina tõõ tõõ aastast 25.a. võltel Stockholmis, kaasnarvatud ka laste- ja nooreteater.

Kavas: Avasõna Ao Vaksilt, teatritegevusest paguluses — Valentin Lind, referaat A.H. Tammsaare loomingust — Arvo Mägi, soolooetkendeid — Lehti Aug (soprani), Aleksander Pihl (tenor) ja Andres Kukk (bariton), Klaversaade Helga Andrese. Deklamatsioone — Marie Kalbek ja Siiri Kuldkepp. Muusikaliseo osas esineb ka noor pianist Kristi Tõking.

Kõigile teatrisõõpredele sõõdamest teretulemast!