EESTI PÄEVA-LEHT

ESTNISKA DAGBLADET

12. aastakäik
Toimetaja Juhan Kokla
Vastutav väljaandja (ansv. utg.) Hans Schöier

Peatoimetus ja talitus:
EESTI MAJAS, Stockholmis, sisekäik, Kocksgränd 3
Aadress: Box 16329
103 26 Stockholm 16
Telefon: 21 84 46

Toimetus Eskilstunas:
Toimetaja Järt Ava
Aadr.: Eesti Päevaleht, Box 120, 631 02 Eskilstuna. Tel.: 016/14 77 72
Tellimispostgiro nr. 28659

Tellimishinnad:
Aasta ..... kr. 147.–
Terpin (4 kuud) ..... kr. 53.–
Kuu ..... kr. 15.–

Kuulutusehind 75 öört mm.
Arikuulutused 1 kroon mm.
Eskilstuna-Kuriren Trycketi AB Eskilstuna 1970

Eskilstuna-Kuriren

Neljapäeval, 16. aprillil 1970
Upplaga C
Nr. 87 (3371)

Brezhnev kipub varjutama kõiki teisi Kremli tippmehi

MOSKVA — N. Liidu aladel valmistatakse suure propagandakaraga ette järgmisel nädalal algavaks Lenini-juubeliks. Sel puhul on tähelepanu aratanud Kremli partejuhi Brezhnevi erakordselt suur dominants, mis puutub esinemistesse üldiselt ning temale loovustatud aega TV-s. Näiteks võib nimetada, et kahe päeva jooksul lasti Brezhnevil esineda televisioonis kokku viis tundi, kusjuures näidati partejuhi kõlalustust Harkovi, kus kohalikule traktoritehasele anti üle Lenini orden. Aratas tähelepanu, kuivord alandlikult punategelased, kelledele anti sõna pärast partejuhti, ülistasid Brezhnevi. Avaldati tänu kompartei keskkomiteele ja "seltsimees Brezhnevile isiklikult". Taolist formulatsiooni pole pesaegu kunagi kasutatud pärast Hrushtshovi langust ja "troika" voimuletulekut.

MOSKVA — Vaatlejad Moskvas, kes vähegi omavad kogemusi Kremli potentaatide elust-olust, märgivad, et mitmed asjaolud lasevad oletada, et praegusel moomendil Brezhnevist kõrgemat tegelast N. Liidu juhtkonnas ei ole. Selle kohta annavad tunnistust pikad ja detailirikkad reportaazhid Brezhnevi külastusest Ukrainasse ja ka muud võibolla vähem silmapaistvad detailid. Mis puutub massmeediate saadetesse, võib verdluseks markida, et kui president Podgornõi käis Lenini endenit tile andmas Orenburgis, referreeris raadio tema külastust ja konet kogest seitsme minutiga. Seda tehti umbes pool tundi enne, kui TV näkkas seatma "Brezhnevlandi". Mennutatakse tagantjärgi ka seda, et kui eelmisel kuul leidsid Valgevenemaal aset sõjalised manmanöövrid siis oli Kremli tegelastest kohal neid jälgimas Brezhnev üksinda. Teda ümbritsesid peagu demonstratiivselt kõrkusgused marssalid ja kindlalid. Ja lõpuks: mrennutatakse veelkord, et kui hiljuti Kremli dippe tabas suurem "nohuperioed", oli Brezhnev ainsana patima tervise juures.

MOSKVA — Harkovis pidas Brezhnev välispoliitilise programmikõne, kusjuures ta muuhulgas mainis, et venelased suhtuvat relvastuse võidujooksu pidurdamisse positiivselt. Vastav kokkulepe ameerikalastega olevat teoretiliselt mõeldav, eeldusel, et USA avaldkul opinioonil "ümerstub auku pahe räskida relvatöösturitele ja sõjavõelastele". Brezhnev toonitas, et ameerika "kullide" väited, nagu kavatseks N. Liit leplugnust hoolimata jätkata strateegiliste tuumaraivade tootmist, olevat "väljaõhutajate" vana trikk mille eesmärgiks on üldsuse hirmutamine suuremateks panusteks riigikaitse jaoks.

MOSKVA — Brezhnev laskis tavakohaselt N. Liitu paista "maailma suurima rahusõbrana". Isegi 9'una-Hiina konflikti kohta märkis ta, et Kremli tegevat oma parima selleks, et lahkarvamust rahulikul teel lahendada. Oldsonalibelt punduttis ta ka olukorda Lähis-Idas ja kordas varasemaltstud nõudmisi, millede kohaselt Iisrael peab oma väed okupeeritud aladelt tagasi tõmbama. Ta süüdistas seejuures ka USA-d, kes olevat hiustatud pinge säilitamisest selles piirkonnas. Konkreetseid ähvardusi Iisraeli aadressil ei esinend, samuti ei aadnud Brezhnev kindlaid lubadusi Araabia riikidele. Vietnami kohta sõnas parteijuht, et ameerika kindralite lubedused kindlaks sõjaliseks võiduks olevat täielikult luhtunud. "Kõlhletungija seisund on tundlivalt halvenenud, nii sõjaliselt, poliitiliselt kui ka moraalselt", ütles Brezhnev. Euroopa kohta olid partejuhi väljendused umbes samna miltemälgiutlevad ja sama "rahuarmastavad".

UUDISEID... LÜHIDALT

Venelane oli küüditusohus

BUENOS AIRES — Parempoolsed pärandalused ringkonnad ürituselt Argentiinas ühe N. Liidu diplomaade küüditamist vastukaaluks ühe Paraguay konsuli küüditamise eest pahempoolsete organisatsioonide poolt.

Küüditamine, mis toimus N. Liidu saatkonnahoone lähedal, ebaõnnestus, kuna venelane kukkus autost välja ning tal õnnestus põgeneda saatkonnahoonesse. N. Liidu valitsus on avaldanud vähejuhtumi pärast Argentiina valitsusele valju protesti.

Rööv N. Yorgi tänavatel

NEW YORK (EPL) — Röövimised kuuluvad New Yorgi argipäeva ja üha rohkem tahab see ka eestlasi, kes linnas elavad.

Manhattanil sattus neil päevil juba teist korda röövlite küüsi eestlane K. B., kellele allmaaraudtee trepil seljа tagant kallale tungiud kaks mustanahalist röövlit, keda abistas kolmas valvates, et keegi peale ei tuleks. Et mitte aega viita, lõigati eestlasel, kes pikali oli tõmmatud, taskuid noaga läbi ja võeti ära nende sisu. Kuna eestlane püüdis vastu hakata, karistasid röövlid teda sellega, et talle noaga lõigati haavu ninale ja näkku. Tal tuli viibida mõned päevad haiglas. Röövi toimus kella 17 ajal, seega päevavalguses. Ohver kaotas 110 dollarit ja dokumendid.

Eelmise kord tungisid röövlid talle kahele kaks kuud tagasi pakifirmasse reimes. Pihedes ja vihmas kargasid talle kallale, kaks "hipit", kes revolvriga ähvardades võtsid ära temalt pakiseeria kaasa võetud 200 dollarit.

Politsei on seletanud K.B-le, et selliseid röövе on nii palju, et võimatu on süüdlasi tabada.

METSAKODU UUDISMAA
POSTIARVE 69 47 71 FALKÖPING
VABAÕHUPIIRKOND EESTI SKAUTLIKELE NOORTELE

Raamat toidu tehnoloogiast

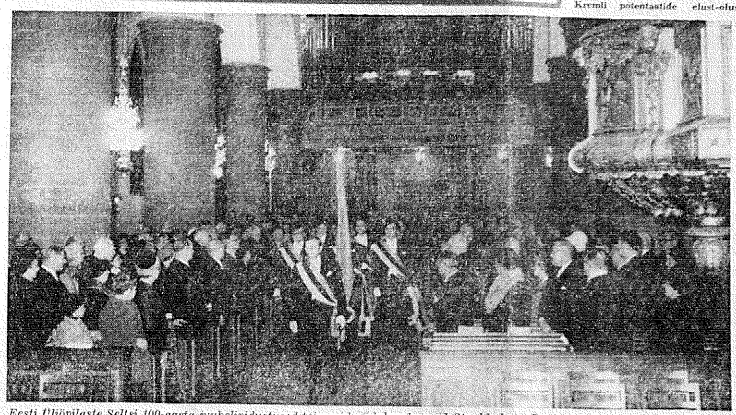
NEW YORK (VES) — Ühendriikides ilmus trükist ingliskeelne raamat toidutehnoloogia alalt, mille autoriks on prof. dr. Endel Karmas. Raamat, mille tiitliks on "Värske liha töötlemine" ("Fresh Meat Processing") on jagatud sisuli kahte ossa: a) Omadused (nagu maitse, värv, kude jne.) ja b) Säilitamine. Raamatu hinnaks on 35 dollarit.

Proteiinide tähtsus meie igapäevases toidus on suur. Täiskasvanud inimene vajab päevas vähemalt 0,5 grammi proteiini iie kilogrammi kehakaalu kohta; lastele on see hulk suhteliselt suurem. Kuid mitte üksnes proteiini hulk, vaid ka selle oluliste aminohapete sisaldavus ja vahekord on suure tähtsusega, et ära hoida proteiini alatoitlust. Liha võib selles suhtes pidada peaaegu täiuslikuks proteiini allikaks, kus esinevad kõik olulised aminohapped inimorganismile vajalikus vahekorras.

USA-s omistatakse lihale igapäevases toidus suurt osatähtsust — terveit 25 protsenti toidutoidlarist hinnatakse loomadest toodetava liha ostmiseks.

Ülalnimetatud raamat on esimene sõide kolme-köitelisest sarjast. Autoril on juba valminud teise köite käsikiri ning see antud tile trükkimiseks kirjastajael. Kolmas köide valmib järgmise kolme kuu jooksul.

Dr. Endel Karmas töötab New Brunswickis, N. J. Rutgersi ülikoolis toiduteaduskonnas professorina. Ka doktori väitekirja kaitses ta toiduteaduse alal samas ülikoolis. Ta töötas enne seda mõnda aega ühes tooiude suurfirmas suurimstõode alal. Eriteadlasena on ta tuntud nii siin maal kui ka Euroopas, kuhu teda on kutsutud loenguid pidama.



Eesti Üliõpilaste Seltsi 100-aasta juubelipidustused toimusid nädalavahetusel Stockholmis. Reede õhtul toimus Jakobi kirikus pidulik jumalateenistus, kus teemsid peapiskop J. O. Lauri, abipraost Konrad Veem ja õpetaja Voldemar Takkel, kellest viimane pidas juubelikõnese jutluse. Pildil tuleb kirikusse EÜS sinimustvalge lipp, ees kõnnib esimees Vello Mänd. Kirikus oli ligi 400 inimest. (EPL-foto Leppert).

J. Lattiku kuldrist müüdi ära oksjonil

Nagu nüüd teatavaks saab, oli Stockholmi oksjonimajas hiljuti enampakkumisel rida esemeid kuidunud riigitegelase ja väimuliku Jaan Lattiku pärandustombust, m.h. kuldrist, millise viljandi maakogudus talle teenete eest kinkis aastal 1927. Rist kullaväärtus oli 400 krooni ümber, kuid palju suurem oli selle väärtus mälestusesemena ajaloolise tähtsusega inimesest. Rist müüdi ära 755 krooni eest ühele isikule, kes oli oksjonlamelile teinud ülesandeks tema nimel pakkuda.

Nagu hiljem selgetati, olevat ostja taga seisnud grupp endisi Viljandi maakogudusse liikmeid Kanadas, kes olid valmunud pakkumise kuni 1000 kroonini. Kuidas pakkujad oksjonist, mis Stockholmi eesti avalikkuses teada ei olnud, kuulsid, on jäänud teadmatuks, samuti kes ostjad on.

Märkida võib, et Södertälje Eesti Kogudus, kelle õpetajaks Jaan Lattik kuni viimseni oli, soovis risti oksjonilt päästa ja tegi pakkumise pärandustombu hooldajale, kaduunu asju eluajal ajanud eestlasest juristile, mida aga ei aktsepteeritud.

Oksjonil oli Södertälje eesti kogudusе esimees üheks pakkujaks, olles kogudusе poolt volitatud pakkuma kuni 750 kroonini. Vastavpakkuja tõstis aga pakkumist viie kroonni võrra ja rist läks temale. Hiljem püüdis kogudus kontakti saada ostjaga, et mälestusrist siiski jääks kogudusele.

Kuidas sattus mälestusrist oksjonile? Nagu selgub, ei olnud Jaan Lattikul palju pärandada. See, mis tal pagulasena oli teeninud ja kokku hoidnud, selle kulutas ta oma lastele, kelledest tütar ja poeg asuvad kodumaal, üks poeg aga Kanadas Montrealis. Eriti oli tal südamel paljukannatanud tütar, kes oli palju aastaid vähinud Siberis.

Pärandustombus leidus vallasvarast eelmainitud kuldrist, paar kiekella, mis olid kuulunud ta abikaasale ja kaks Eesti Posti aktsiat, millised olid kõik oksjoneerimisele antud. Peale selle oli ta pärandi hulgas ure raamatu "Meie vanad noored" käsikiri, mis jäi ilmumata — seda ei oksjoneeritud ja kui leidub kirjastaja, siis võibolla ilmub see postuumselt. Kellad müüdi tundmatutele osijatele, ajalehe eesti Posti aktsiad (mis väärtus kokku 200 kroonii), nähtavasti kurioosumina.

Oksjoneerimisele läksid nojad ilmselt hooldajale antud direktiividel.

Võib arvata, et Jaan Lattiku kalli mälestusesseme oleksid eestlastele päästa tahtnud peale Södertälje kogudusе ka teised kadunuga seotud organisatsioonid, kui need vaid oleksid infoimeerinud olnud, et aatavasu on risti oksjonile lasta.

L. Vahter Stockholmi

NEW YORK (VES) — Valu Eesti Komitee esimees mag. jur. Leonhard Vahter sõidab ametiülesannetes matkuu alguses Euroopasse koos abikaasaga.

Mag. Vahter külastab reisil Prantsusmaad, Hispaaniat, Saksamaad, Inglismaad ja Rootsit. Siin on ta reisi esmamärgis Stockholm.



Kreedas tähistati EÜS 100-a. juubelit nädal varem kui Stockholmis. Pildidel ülal juubeliaktus Toronto Eesti Majas. Kõnetoolis prof. Karl Aun, temast paremal eestseisus — O. Roots, U. Petersso (esimees) ja V. Mändvere. All EÜS vanemalekogu 100-a. juubelil, Esimees vasakult: A. Kaigas Jl. Oder, R. Kaimre, auvilistlane, J. Müller, S. Veidenbaum (esimees), E. Heinsoo, J. Piiroja, A. Lavr, 2. rida — K. Kurg, J. Kunnapuu, R. Antik, A. Kurlents, E. Taul, H. Kirik, K. Kallas, 3. rida — A. Peel J. Timusk, 7. Saar, E. Leetmaa. Pildilt puudavad A. Grönberg, A. Kerson, J. Käis ja E. Võsu.

von Braun hoiatab

WASHINGTON — Endine saksa raketiteadlane, dr. Wernher von Braun, kes praegu on USA maailmaruumi uurimise organisatsiooni NASA asejuhtivtöötaja, on hoiatanud ameerikalasi, et jätkuv raketi- ja kosmosevõidujooks ei pruegusel seisuaevõi jõuties — 2,2 miljardit dollarit aastas — on USA-l vaga raske pikemaks perspektiivis N. Liidiga sammu pidada ja tema arvates on N. Liit maailmaruumis orbiiti lastavate uurimisjaamade väljaarendamise alal USA-st ette jõudnud. Dr. Braun leiab, et venelastel on ettejõudmiseks tuleks USA-l rakendada maailmaruumi programmi 8 miljardit dollarit aastas.

Timoshenko surnud

Moskvast teatati, et seal on 21. märtsil surnud punaarmee marssal Semjon Timoshenko, kes sai tuntuks II maailmasoja ajal. Timoshenko kuulutati Stalini ajal 1935. aastal rahvavaenlaseks ja teda ähvardas hukkamine.

Tema pärandud Hrushtshev, kes eli Stalini pallapeks set ajal. Timoshenko jäeti elu ja ta hukkas karjäärtegema, olles Kiievi sõjaringkonna ülemaks. Vene kallaletung Soomele 1939. mllele järgnes lüüasaamine, sundis Stalinit appi kutsuma Timoshenkot, kelle juhtimisel arvuliselt tohutus ülekaalus olev punaarmee siiski murda läbi Mannerheimi liinist. II maailmasõja ajal oli ta Leningradi marssal ja määrati 1940 sõjaministriks. Kui pahkes sõda seitse kilomeetrise Saksamaaga, oli Timoshenko kaskrinde ülemjuhatajaks. Hiljem ta surusti jälle tahaplaanile. Ta oli siinkirjutaja 1895 Bessarabias.



Kivióli metsa "profiilka" on kõrge tuhamägi. Puremal Peepude supuvõsa vanad kivist ristid.

TÄNAPÄEVA IDA-VIRUMAA
Kanada metsloom laantesse

Kohtla-Järve rajoon (endine Ida-Virumaa) on kui auke teis kangas. Need augud on nn. tööstuslikku alluvusega linnad: Narva (ja Narvaale alluv Narva-Joesuu), Sillamäe ja Kohtla-Järve (ning viimasele alluvad Kiviõli linn, Püssi ja Viivikonna alevid ja Kohtla-Järve linnalagudena esinevad Jõhvi, Ahtme, Sompa, Kohtla ja Kukruse). Sellega on rajooni piudala ka ainult 2186,7 ruutkiiomeetrit ning elanike arv 23 200. Rajooni idapiiriks on Narva jõgi.

Rajooni loomastiku osas esineb troshüüris "Kohtla-Järve linn ja rajoon". (Tallinn 1969) huvitava märkusena see, et "Avijõe kallastel ja Narva veehoidlal on leidnud endale kindla elukoha väärtuslik karusnahaloom ondatra. See Kanadast pärit loomake toodi Eestisse esmakordselt 1947. aasta. Nüüd on ta laialdaselt levinud ja sgineb kiiresti."

Kohtla-Järve rajoonis on praegu 21 polliumajanduslikku ettevõtet — 12 kolhoosi ja 9 sovhoosi. Peale nende asub Soome lahe ja Peipsi järve kaldal 3 kalurikolhoosi. Sovhoosidest neli (peamiselt suivemate tööstuskeskuste lähedal) olevat spetsialiseerunud köögiviljakasvatusele. Need on: Erra sovhoos Kiviõli külje all, Kohtla-Järve sovhoos Kohtla-Järve ning Jõhvi vahelisel maa-alal. Sõnimäe sovhoos Sillamäe lähedal ja Narva sovhoosi Narvast linna piirkonnas. Need sovhoosid varustavad põlevkivibasseini kõrval ka Ivangorodi, Leningradi ja teiste vene linnade elanikke puu- ja juurviljaga. Rajooni kosmisu kuuluvad nüüd ka endised Tartumaa valiad — Avinurme ja Lohusuu (koos Mustevee linna piirini).

Kurtna metsade kohta öeldakse broshüüris. "Kohtla-Järve linn ja rajoon", et need "metsad ja kogu taimestik läävis suures metsatulekahjus."

Sellele lisatakse, et "läks hulk aastaid, kuni paljaletu liivamägedele uus elu tuli. Kuigi möhnade nõlvakule on kerkinud uued metsad, leidub veel kiiaspaiseid liivakünkaid, kus üksiki taim pole enam juurdunud." Kurtna järvestikus Räätsna järve kaldal asivat Kurenõe metsakorna hooned. Kotesu järv varustab vega Kohtla-Järve linna. Turistide poolt kõige külastatavamaid kohti rajoonis olevat Kuremäe kloostor. Öeldakse, et "kaunitel suvepäevadel peabb seal ülimeid autobusse seal "tahab ju iga 20. sajandi rändaja püku heita pimedale kuskajalo ja oma silmaga näha elavaid nunnasid."

Huvitav on ka pilk Kurtnas ümbruse loodusesse. Öeldakse, et kui tõusta "Kuremäe 82 meetri kõrgusele kõrgendikule, siis avanob kaunis vaade igasse ilmakaarde. Põhja poolkerkivad tuivaservale tuhamägede ja

EPL *16. aprillil 1970*

Kreeka probleem

Inimesed unustavad kiiresti ja meie aja läänemaailma inimeste enamikul tohiks olla üsna tume teadmine paljude rahvaste saatusest balti maadest kuni balkani riikideni Teise maailmasõja ajal ja tündmustekäigust, mis viis neid vene ülemvalitsuse ja kommunistliku reshimi alla. Nõnda tiiks iseäratuid rahvaste suur sõber professor Birger Nerman oma ressiinas ameerika tuntud ajaloolase Hawthorne Daniel'i raamatu rootsikeelsele tolkele, mis 1959 ilmus pealkirjaga "Satellitsaternas martyrium". See on kohutav lugu kalluletungist, petmisest, lubadusmurdmisest, piinamisest, mõrvamisest, kiiuditamisest ja tervete rahvagruppide hävitamisest, mida teostasid nii natsistid kui kommunistid, tühendas Nerman. Tähtsaim õpis, mille too pöhjalik uurimus jätab Lääne lugejale, on see, et mitte kunagi usaldada kommuniste, mitte kunagi sõlmida kokkuleppeid nendega ja mitte kunagi teha järeleandmisi neile. Demokraatiate huigas peab alati olema valvel kommunistide vastu, üheigi erakonnal ei või olla koostöiid nendega ja ühtki kommunisti ei tohi lubada mönele tähtsamale kohale.

Tõepoolest, inimesed kipuvad ruttu unustama ja tänapäeva maailma maha mahi olevat veelgi lühem kui 1939. mil professor Nerman oma hoiatuse kirja pani. Vastasel juhul oleks vaevalt võinud jääda ruumi nüüsuseks meeletseegaduseks, nagu see mönda aega valitseb Kreeka ümber läänemaailmas. On jusiiui tähelepit kujunenud arvamine, nagu poleks Kreekal kunagi olnud tühimatki tähist Albaania, Bulgaaria, Eesti, Hungaaria, Leedu, Läti, Poola, Rumeenia, Tshehhoslovakkia ja Ungari saatusega. Ometi on rohkesti ajaloolisi fakte, mis näitavad, et Nõukogude ekspansioonikavas polnud Kreeka mingiks erandiks. Kui sellest hoolimata Kreeka pääses kommunistliku võimuhaaramisest, siis üksnes tänu teatud juhustele.

Ettevalmistus kommunistlikuks võimuhaaramiseks Kreekas algas juba Teise maailmasõja ajal, kui vastupanuliikumine seaka okupatsioonile võttis sissisõja kuju. Une sissidekoondise moodustas kindral Zervas kreeka rahvuslike vabariiklaste ühingu EDES nime all. Teine koond koosnes kahest kommunistlikult meelestatud rühmitusest — nn. rahvasliikust vabastusrindest EAM ja nn. rahvaarmeest ELAS. Esmalt töötasid kõik tähendatud koondised üksmeelselt koos, kuid juba 1942 alates hakkasid mõlemad kommunistlikud rühmitused võitlema ka kindral Zervase dirigeeritud rahvuslike EDES-organisatsioonide vastu. 1946 algul oli peaaegu kogu maa kommunistlike jõukude võimsuses, väljaarvatud Ateena ja Saloniki ümbrused.

Kuigi Stalin oli varem nõustunud Kreeka kuuluvusega Inglise huvipiirkonda, võitis Nõukogude delegaat Litunud Rahvaste ühgeolekuorganisatsioonis kokkutuleku 1946 veebruaris, et väike inglise väesalk Kreekas ohustavat maailmarahu. UNO-komisjon kaks hiljem olukorda kohapeal uurimas, kuid tagajärjeta. Miski ei takistanud kommuniste kasutamast ülekaalu kümnejo kilomeetri pikka piiri vastu Albaaniat, Jugoslaaviat ja Bulgaariat, et jatkata relvade ja varustuse veidu seabetest naasidest, mida N. Liit pidevalt täiendas. Et tähendanud midagi ka 1946 sügisel inglaste prantslaste ja ameerlikaste järelvalvel toimunud rahvahääletus, mis langes monarhia kasuks. Nõukogude abiga muutusid kommunistid nii aktiivseks, et Inglise abist Kreekale ootam ei piisanud.

Ohukord hakkas paranema Trumani-doktriini väljakuulutamisega 1947 märtsis, mille järgi Kreeka sai USA majandusliikku abi. Veel rasikemaks lõögiks kommunistidele kujunes aasta hiljem puhkenud tüli Jugoslaavia ja N. Liidu vahel, mis pani tegelikult seisma Nõukogude relvasadetsiest mõtteosalistele Kreekas. 1949 võis Kreeka taas elada rahus maailma vabade rahvaste hulgas, kuigi kõik raskused polnud veel võidetud. Kommunistid jatkasid aegamööda oma õõrestustööd, sest kuigi esimene võimuhaaramise katse oli ajutiselt ebaõnnestunud, pidas eesmärk edasi. Sel 'aasta' teatas Nõukogude valitsus, et Inglise abist Kreekale enam ei pöesanud.

Ettevalmistus kommunistlikuks võimuhaaramiseks Kreekas algas juba Teise maailmasõja ajal, kui vastupanuliikumine seaka okupatsioonile võttis sissisõja kuju. Une sissidekoondise moodustas kindral Zervas kreeka rahvuslike vabariiklaste ühingu EDES nime all. Teine

A.K.

Võitlus tsensuuri vastu Venes
Liikvel põrandaalune kirjandus

(VE) — Venelased üitlevad, et tsensuur oli olemas juba enne kirjanduse tekkimist ja kuna tsensuur on seega kirjandusest vanem, peab kirjandus olema kavalam. Vastavalt sellele ongi tänapäeva N. Liidus tekkinud ulatuslik põrandaalune publitseerimine, mis kannab nimetust "Samizdat". See sõnasiplide kombinatsioon tähendab umbkaudu "Meie kirjastame ise" — see tähendab, mitte riik, vaid rahvas oma tahte järele.

Põrandaalune kirjastamine oli tuntud ka tsaarijad, kuid vastandina tollele periioodile, ei ole nüüd Venemaal enam väiksel trükipressa — KGB work on selleks liiga tihe, et illegaalsed Trükikojad saaksid tegutseda.

Vaheaidis on kirjutusmasinad, milledel produtseeritakse korraga neli kuni kaheksa kopeerlehekülge ja mis siis siidpaberist manuskriptidena saadetakse laiali ülle maa.

Nende kaudu saavad mönikord inimested teatavaks aiajaaset protestid ning kohtuprotokollid, samuti kes lõustatud kirjanduteeed nagu näiteks Solozhenitsõni romaanid, George Orwelli "Loomade farm" ja vastaiselt ka Solzhenitsõni "Vähikorpus". Asuia ülitamise pöhjustas Oru briketitöötsuse rajamine. Esimese toodangu anndia Oru Turbakombinaat 1964. aastia lõpul. Aastal 1967 "naputas esimene järk projekteeritud võimsusest (125 000 tonni briketti aastas). 1968. aasta lõpul lasti käiku ka turbakombinaadi teine järk ning nüüd on Oru turbatöötsus suurim taoline Euroopas."

— UU

Asjatundjaks Åbo Akademile

Turus asuva soomerootsi ülikooli, Åbo-akadeemia, vakantse kunstiajaloo professuuri täitmisel on üheks asjatundjaks kaadamidatele kvalifikatsioonide selgitamisel kutsutud Stockholmi ülikooli ja end. Tartu ülikooli kunstiajaloo professor Armin Tuulse.

rõhk pandi luule asemel salajaste kohtuprotsesside protokollide avaldamisele.

1968. aastaks ilmaima regulaarne väljaanne "Khronika Tekushchikh Sobõitij" (Jooksvate sündmuste kroonika), mis tuleb välja iga kahe kuu tagant. See on põhendatud ainult informatsioonile, mõnes tentavaks üitlasi millist põrandaalust kirjandust on parajasti liikvel. Vabatahtlikele kaastöölistele antakse toimetuse poolt jaimine informatsioon: "Kui teil on meile avaldamiseks uuttoodi, andke need üle isikule, kellelt saate käeoleva bülletääni ja teie informatsioon jõuab meieni. Arge aga püüdke ühetegi juhtu uurida, kes me oleme. Vastasel korral vaetakse teid kui informante".

Ajakiri on võtnud ensesele põhimõtteks kaitsta sõnavabadust ka siis kui publikatsioon selle sõnavabadusse väljendusega sugugi ei nõustu.

Siin on tüüpiliseks näiteks Moskva majandustesdlase, Fetisovi lugu. Fetisov astus 1965.a. kommunistlikust parteiist välja protestiks destalinisatsioonimise vastu. Ta kogus oma liikber kolm artiiekti, kes aktsepteeriasid Fetisovi poolt propageeritava ärmuslku totalitaarsuse, ahoviinsmi ja kantsismitsmi. See grupp võttis, et 2000 aastal on Euroopas võidelduid kindla korra maksmapanekuks, kuid juudid on alati selle nurja ajanud. Hiiler ja Stalinji ühistöö olnud juudide likvideerimiseks turvilik ja seda tendentsi tuleks Venemaal ka pärast Stalini surma jatkata.

Festinov soovitas ka töötsaste ülevtimist Siberisse koos töölisega ja uuesti võimaldada taluposaadele patriarhaalseid elutiise. Kreml oli sellest ärarmuliikunud hiirtid ja anti korraldus Fetisovi isoleerimiseks. Lõpuks tunnistati kõik hulluimeelseiks ja pandi luku taha. "Jooksvate sündmuste kroonika" kirjutas, et sellistie fashistidega tuleks loogiliselt vaielda, kuid miite neid vangistada.

Juhtideks on siin "lennusõevad toimetajad" keda vähe harva mahtakse ja kes sis ei jäiual kohe arendatakse nutega. Venemaa on suur riik ja alaliselt rändavaid illegaalseid toimetajaid pole kerge kätte saada. Aga KGB võrk on ju ometigi väga tihe?

Sellele vastas Londonis vahudseve valinud kirjanik Anatoli Kusnetsov et mönda aega tagasi KGB kass "Samizdati" hiirtel rahulikult mängida. Kuna neid ei peetud küllalt ohtlikeks.

Ka praegu leitakse et "samizdat" ei tekita erilist alarmi, kuna selles ei kritiseerita N. Liidu korra põhijõsett vaid ainult selle mõningaid väärnähtusi. Moskva KGB ülem on ol kord ütelnud, et ta võib soovi korral kogu põrandaalase kirjanduse kahe päevaga hävitada ja paljud arvavad, et see pole eugugi tühipaljas hooplemine. Teisalt arvatakse et "samizdatil" lastakse meeleldi vabalt tegutseda, kuna see on auruslaskmise abivenlil, mille ärajäämise korral võiks tekkida palju tõsiseem erutisplahvatusi.

Pole võimatu, et nii mitmedki teretööd põrandaalusesse pressi on KGB enese poolt sisekombineeritud. Siin võib mõeutada, et tasari politseiülem Georgi Zuiatov oleneeris omal ajal ise amettihünguli, et surmata töölist amettihünguie likvidmist, milline taotles revolutsiooni. Tagatipus aga hakkasid just need politsei- ja KGB-ametnikud, kes olid tõelni strehke ning tasarivastast tegevust korraldama.

N. Liidu olude spetsialist Aleksei Jakushev aga sünah omapoole setleuse: "KGB suudab äärmise efektiivsusega tegutseda vaid siis kui see tegevus on suunatud organisatsioonide vastu, kuid "samizdati" inimested on vaid informeaiine töötsaviiis. Kuna need neli või kaheksa koopist kaaval kiiresti ja igaiks, kes need saab, paljundab omakorda neli või kaheksa koopiat. Seega on geomeetriline progresseon käigus. KGB-i on absoluutselt võimatu kõigi neid käskiiru jälitada, mis levimise käest kätte lasal. Venemaal!" Väga harvadel juhtudel on KGB kätte saanud kirjutusmasinate asemel trükipressid. Aastad tagasi leiti üks selline salatrükikoda Ukraina kelderist ja selgus, et selle omanikuks oli Jehoova Tunnistajate usulalik.

Teine trükipress saadi alles hiljuti kätte Tallinna sadamas oleval autonaiiveelaeval, kus venelastest ohvitserid trükkisid pöranddusi kirjandust.

Ka paljundamismasinaid on N. Liidus vähe ja needki organisatsioonide kasutuses ning KGB kontrolli all. Siiski kasvavat põrandaalused kirjastused neidki mönikord kasutada ja vähemalt üks juhus on teada, kus voeti tarvivastase mikrofilmi. Film valitsaste poolt keelustatud Medvedevi "Dr. D. Lõssenko tõus ja langus", mille mikrofilmistatud kopiia toimetati USA-sse ja kirjastati hiljuti Columbia University Press'i poolt inglise keeles. KGB tegelased aga kätsatvad esmalt poolt isegi elektronarvutelt, et stiili ja sõnadesageduse kaudu autorit kindlaks määrata ja väidetakse, et sel teel saadigi Daniell ning Sinjavski jäiile. Kirjutusmasinail paljundanud käsikirjade alguspära on Venemaal raske avastada, kuna need on peaaegu kõik ühesugused. Tulemusi võib tahendada kindlasmaiinsmi ainult vaid algeksemplari või äärmisel ju hul ka esimese koopiaiehe teadusiik uurimine. "The New York Times Magazine" kirjutab juhtusest, kus üks kvalifitseeritud paljundaja salaja usulist kirjandust ja sattus KGB küüsi. KGB mees konfiskeeris ta kirjutusmasina ja üiles: "Selle annate homme vastust parteiiõukse selgetarile". "Aga ma ise olengi seiie parteiraku sekretär", vastas tüdruk üllatunult.

Selle peale hakanud KGB mees naerma ja annud kirjutusmasina tagasi nõudega: "Hiea küll, aga olge edaspidi ettevaatlikum."

Kui mõni nõukogude autori käsikiri toimetatakse lääride, et seal tõlkida kogu maailmale tutvustamiseks, lisatakse tõlkele alati: "See sõnas meile N. Liidust ilma autoreita teemata. Me triikime selle ilma tema loata." See võib kergendada autori saatust, kuid ei päästa teda siiski kimbutamisest. Viis venelasest kirjanikust on saanud viimatel pöevadi "samizdat" kirjandust. Nendeks on Frankfurtis ilmuv kuukiri "Possev" (Külv) ja samas väljaantav "Grani" (Piirid), Pariisis ilmuv "Russkaja Mõsl" (Vene mõte), New Yorki pöevaleht "Noveje Russkoje Slovo" (Uus Vene Sõna) ja ajakiri "Novõi Zhurnal" (Uus ajakiri).

Venelaste "dokumendid" saksa okupatsioonist

Äsitavahetusel Tallinnas kirjastus "Eesti Raamatu" väljaandel ilmunud ja müiil ka vahasse läänemaailma jõudnud dokumentide kogumik "Pruun katk", milles saadetakse dokumendid kuiut sündmusel "Fashistide kuritegudest okupeeritud Eesti NSV territooriumil" on omastbast huvitav" ja iseloomulik väljanne sellepoolest, et see on koostatud ja toimetatud ennekõike venelaste poolt.

Suureformaadilise raamatu saatesõnas märgitakse, et 138 esitatud dokumendi seast on vene- (väija seiginanid V. Jeskimov, A. Matsulevitsh, M. Muzõkantova ja A. Saarnilt ning E. Sadelson. Kui eelpoolsele lisada, et teoze toimetajana eestlase E. Martinsoni kõrval esineb venelane A. Matsulevitsh ja toimetuse kollegiumi koosseisu esikohal on venemaeline L. Barkov, võime teie õigusega öelda, et venelased on osaiud dokumenteerima sõjaetndmusi Eestis, kusjuures eestlastel nagu polegi palju saasarääkimise õigust.

Milleks nüüd, enam kui veerand sajandi pärast Teist maailmasõda, "Pruuni katku" nimeline dokumentide kogumik välja anti, selgub selle saatesõnast, kus muuseas märgitakse:

"Vägaseoiva kogumiku väljaandmisel on eelkõige mõeldud noorreie põlvkonnale — nendele, kes ise pole olnud fashistide kuritegude vahetuteks tunnistajateks ja kelieil pruun katk ole kujutada fashistiiku okupatsioonirja kaasnenud julmuse ja terrori uhtust."

Lähemal tutvumisel dokumentide kogumikuga "Pruun katk" selgub aga, et selle koostajail ja toimetajail pole mitte mingit soovi ega isegi võimalust esitada, mis neid veendumusele viiks, nagu olnuks Eestimaal eraldi fashistide ja natsisüsteemi ajajärk just siis, kui vene tuiväed sinna tõppes.

Toodud on selle tõendiseks-kinnitiseks kaasaj nüsuguseid "dokumente" 1944 a. suvest-sügisest nagu:

30. aug. 1944 on Lavassaare TKL laaoris tekkinud valvemeeskonna ja bandiitide vahel tulevahetus. Üks bandiitidest, kes pärast lahtise valvemeeskonna kätte, seletas, et nimet, bandiitide grupp koosneb 8 Saaga valia ja 2 Pärnu linna mehest. Nende loosungiks olevat "Surm Saksa okupantidele ja nende sabarakkude'e..."

Viljandimaalt teatati 30. aug. 1944 Julgeolupolitseilte, et "Suure-Jaanis tehti kindlaks 6 inimesest koosnev kommunistlik grupp kes oli moodustanud kohaliku tätevekonirae. See pidi tegevusse astuma Nõuk. väegede tulekul." Teste saatja, Sõstsialrevolutsionääri nime dokumendis ei esine, kuna "allkiri pole loetav."

Uldse on esitatud "dokumentidena" rohkelt tavalisi rindelähedusi teatisid mitmesugustest sõjalistest sündmustest, mille hulgas on allkirja kohal märkus "allkiri pole loetav." Nagu järgmine teade Võrumaalt, dateeritud 22. aprillil 1944.

"See dokument Saksa okupatsiooni järgimiselt: "21. apr. kl. 22.05 sõitis Võrust pooli Petseri suunas ülgedega täidetud transportrong ca 1 km Piusa jaamast lääne pool raudteele asetatud mõnne tee. on purustanud ees- ja tagaosa ühtuses.

Pläharvatuse tegajärjel jookisis vedur ja 7 vagunit kraavi. Kaks raudtee-last on vigastatud. Nimetatud sõborraažiakt on juba kolmas Piusa raudteejaama ümbruses..." Samas tiirmiiiis veel, et "Piusa pikemat aega on usaldusmeeste pool teatatud, et Meremäe vallas asuva Lepa küla metsas on maa-alune koobas, milles varjab endid kuni 30 mobilisatsioonist kõrvalehoidjat ja teisi politsiilaselt kahtlasi isikuid. Osa varjajaid on relvastatud. Koobas olevat äärmiselt hästi moondatud ning kuna praeguseni ei ole veel kindlalt teada kõiki neid, siis ei ole veel selle likvideerimiseks seadiud midagi ette võtta." Seegi "dokument" kannab allkirjana ainult "Referent", kuna allkiri "pole loetav."

Otse naljakas on mitmed "dokumendid" Omakaitse ülematele, Politsei-tiilise politsei referentidelt jt, telefoniliinj lähtiõikamise kohta, telefonipostide lähtsaagimisest, juhtmete kokkuõmmutsest jne, nagu neid tuuakse Tartumaalt, Kiviõlist, Valgevast jm. 1942. ja 1943. aastal.

Samasegselt kui "Pruuni katku" veergudel on "dokumentide" nimetuse all toodud mitmesuguseid kiiraabrahulisi teateid tsindelagunest ülust, kaasa arvatud maavanemate ja linnapeade korraldused elanikkonnale ja mõningaid väljavõtteid ajalehtedest, kus teadaandeiisteid tehtati, et Saksa sõjavõimude poolt on maha lastud tabatud vene langevarjurite varjajad või mõned tagaotsiavad kommunistid, on avaldatud

SIIT ja SEALT

● Inglismaal tähistas 80 a. sünnipäeva Joan Vallas, kes on eesti kaubalaevastiku kõige vanem laevamehaanik, 1961. a. alates elab ta aga koos oma lähedaste juures Hertfordshire'i. Mersõitu alustas ta a. 1907. Alul vene, pärast eesti laevades. Telse maailmasõja ajal sõitis ta inglise laevastikus. Seda autasustati pärast Vabadussõda riigivenemise poolt mitmete laevade päästmise eest Eestile. Võttis osa Vabadussõjast ja oli sõja lõpul mehaanikuks suralaev "Lembit". Hiljem koos metsalaadungiga viis Inglismaale hoile Eesti vabariigi kulla (mille nüüd inglased venelastega kokku leppides rekvireerisid).

● Kitchenerl E. Selts pidas oma peakonsuleiku 4. veebruaril. Seniine seisnevat Voitre valiti uuesti Selts'i esimeheks ühel häälel. Teiseks juhatuse liikmeteks valiti Asta Glaaser, Karl Aun, Voldemar Kangro, Richard Herne, Erik Jaanus ja Kalju Jaason. Asemikkudeks Helle-Mall Paas ja Ilmar Jõgi. Olgu lähendatud, et Kitcheneri E. Selts'i kuuluvad eestlased ka ümbruskonnast, väljaspool Kitcheneri.

Leinateated

Schenectadys, USA-s suri 3. aprillil Alma Körge, n-na Kattai, sünd. 28. mail 1899 Valgas.

Long Islandil, USA-s suri 4. aprillil Lina Linnas, n-na Saks, sünd. 18. apr. 1922 Tallinnas.

New Yorgis suri 31. märtsil Elisabeth Maidla, sünd. 24. sept. 1906 Tallinnas suri 13. märtsil Marie Rajandi, n-na Rosenstrauch, sünd. 5. dets. 1875.

Lustiveres suri 8. märtsil Marie Innocenzia Kass, Sünd. 2. mail 1883.

Ludwigsburgis, L.-Saksamaal suri 11. aprillil Renate Taimsalu.

Brentwoodis Inglismaal suri 19. juunil 1969 Reealie Taimsalu.

†

Armast sugulast

Olga Kao'd

mälestavad leinas

HELMJ KULDASSAAR

ja

LAPSED PEREKONDADEGA

†

Kallist perekonna sõpra

Emilie Wiin'i

mälestavad leinas

HILJA ja **AGO PÄRTEL**

ja **LAPSED**

Marie Pillam'i

matuseteatius

toimub Västberga surnuaia kabelis reedel, 17. aprillil kell 14 (vt. ka 16. nag. varem teatatud).

TÄNAPÄEVA IDA-VIRUMAA

Algus lk. 1

terrikoonikute sik-sakid, läänes ja lõunas vaheldavad heinamaametad tumedate kuusikutukedega, ees-idakaares sinetab kauge silmapiirini ühtlane metsadesamet, mille vahel helgib tiksik järvesilm — Konsu järv."

Kõik Narva jõe ääres asuvad külad (Permiskülla, Kusinegaküla, Gorodenka, Karoli, Jaama, Vaskinarva ja teised) hävisid "soja ajal, kuid ehitati varsti pärast seda jälle üles."

Alles olevat siiski Permiskülla metsikonnas leidus Eesti suurim loodusiik pärnamets. Jaama küias olevat nüüd mälestusmärk Narva jõe ääres toimunud lahingute tähistamiseks. Vaskinarva kohta üiteldakse, et see on "suur vene elanikkonnaga küla Narva jõe ülemjooksul. Enne sõda oli seal 280 majapidamist, mis kõik viimase sõja lahingute käigus hävisid. Varsti pärast sõda külia taastati. Matkajalle on Vaskinarvas vaatamisväärsuseks orduiõssi varemed, mis külla keskel jõe kaldal on säilinud." Vaskinarvast olevat võimalik sõit Jõniiaevaga Narva.

Jõhvi-Tartu maantee olevat saanud mustkatte ja teed olevat mitmes kohas õgvendatud. Isaku kirjeldusest näidatakse, et "pärast sõda on isaku tublisti kvantiteet asula läänerevale on kerkinud metsatööliste elamurajoon. Ka asub seal Alutaguse metsamajandi keskus,kus kaheksaklassiline kooli hoone, söökla ja kauplused." Seltsiie lisatakse aiveel, et "sõda lääneservas, Meetaguseli viiva maantee ääres on Isaku kalmistu, mille huvitavamateks vaatamisväärsusteks on Peepude, põlise kohaliku sugurõsa kiviristid XVII sajandi keskeli."

Teised asuvat "Viruiase" kaluriikihoos ja Toila Kalakonservikombinaadi keskus. Kombinaat asutati juba aastal 1945 ja tal olevat praegu 3 tsehhi: Toila, Narva-Jõesuu ja akvere, ning 6 kalavastuvõtu punkti. Toodanguna antavat iina õppäevas kuni 25 000 tingtiooi kalakonserve. On loomuiik, et nende konservide tarbijaks ei ole eestlased, vaid nende "peamisteks tarbijateks on Moskva, Ukraina ja Valgevene, kuhu läheb ülle poole kogu toodangust. Lisaks saadetakse Toila konserve ka Araabiasse, Bulgaariasse, Tshehhoslovakkiasse ja mujale."

Vaivara kohta märgitakse, et selle asula "lähimas sai Suure Isamaasõja aastail tugevasti kannatada. Lahingutuled põletasid mahaenamiku maju. Taielikult hävis ka 1876. aastal ehitatud suurte kaarakendega ümarteiiiga ja massiivse portikusega Vaivara kirik."

Vaivara Sinimägede lõunaosa olevat saanud sõjakaimistele oleval maetud Sinimägede lahinguis (1944. aasta veebruarist septembrini) langenud nõukogude sõdurid.

Sõja ajal hävis ka 33 talust koosnev Mustjõe küla. Küla varemeile ehitatavat nüüd uus Eesti Elektriiaam (teiné suuretievõte Balti Soojuselektriiaama kõrval), mille "esimene blokk on juba käiku lastud. Kaugele üle Kohtla-Järve rajooni uhkeldab selle hiiglase veerand kilomeetri kõrgune korsten."

Vrmastajaleti veel, et vanasta mööda laia betoonteed Sirgala karjääri. Seeanti ekspluatatsiooni aastal 1962. Vaatamisväärsustele olevat seal karjääride põhjas liikuvad 15-kuupmeetrise kopamahaga sammuvad ekskavaatorid.

Kivioli juures "laheb maantee hiigel tuhamägede juurest mööda. Üks nendest on saanud ametliku nimetuse Balti-maade suurimaks tehismäeks.

Ilma nende võimsate püramiidideta oleks see ilmetu lauskmaa võrdlemisi troostiiu." Kivioli kaevandus andvat aastas üle 1 450 000 tonni põlevkivi.

Sonda on rajooni suurim metsatöostuskeskus. Asulat "labib Tapsparve raudtee. Põhja poole suundub sealt Aseri laiaroöpmeline, lõunasse Mustvee kitsarööpmeline raudtee. Enamik asula elanikkonnast tegeleb metsatöötusega, kas selle tüestöötiemisega, valjavedu, laadimisega või ümbertöötamisega. Sondas asub ka auvere Metsakombinaadi asutiim lauatehas, samuti Tudu Metsamajandi keskus."

Peipsi põhjaranniik on nüüd suvitusrajoon, kuhu juba aastal 1962 rajati Kauksi turismibaas. Ka selles asutiisrajoonis domineerivad kelased. Naiteks üiteldakse, et "paljud Leningradi inimesed veedavad siin seni veel rahulikus rannas kogu oma suvepuhkuse."

Tüiesti uue asuiana esineb Kohtla-Järve rajoonis Oru briketitootjate asula.

Selle ehitamine algas 1958. aastal. Oru asub Jõhvist 12 km lõna pool, Leningradi maanteest üks kilomeeter lõunasse. Asula rajati Oru raudtee jaama lähedale metsa. Üteldakse: "Üksteise järel kerkisid mändide vahele mitmekorruselised elamud, kooiimaja, kauplused, lasteaed jne. See onnagi. Oru omapära, et majad asuvad loodusliikus mäenipargis." Asula ehitamise põhjustas Oru briketitöötsuse rajamine. Esimese toodangu anndia Oru Turbakombinaat 1964. aastia lõpul. Aastal 1967 "naputas esimene järk projekteeritud võimsusest (125 000 tonni briketti aastas). 1968. aasta lõpul lasti käiku ka turbakombinaadi teine järk ning nüüd on Oru turbatöötsus suurim taoline Euroopas."

— UU

Akad. eksamid

Toronto ülikooli arstiteaduskonna lõpetas Arvo Alfred (Aaslepp), pärit Hiiumaalt. Ta asus tööle Toronto ühapooles kraskhaiglas. Ta on lõpetanud ka Toronto ülikooli BSc kraadiga USA-s, kust ta sai stipendiumi arheoloogilistes uurimustes Israelis. Ta viibis Israelis terve aasta.

Stockholmi ülikooli lõpetas keelte alal Tallinnas sündinud **Maimo Ruth Saarsen** Södertäljest.

● **Rahvusvaheliset hambaarstiteadlaste uurimiskonverentsilt (Association for Dental Research) võttis osa biokeemia magister Heinz Ederma, kes valmistab doktoritööd teemal "Kaltsiumi ainevahetus ja hambakiri kooseisu küsimustes.**

● **Seabrooki eesti kiriku õnnistell leerinoored Riina Kikas, Rory Kristiansen, Ene Märska, Aavo Reinfeldt, Urve Reinfeldt, Virge Tullus ja Harry Viinamäe. Leeriõpetajaks oli Hans Rehane.**

OLLI veste:

Autoavarii

I

"Hallo, hallo!" hüüdis autospetsialene Nyyrikki Ilokiito äreval ootamale omastele (telefonilaa linna). "Me oleme viiuo siin".

"Kes?"

"Auto ja mina."

"Ahah, kus ilm?"

"Kraavis. Maantekraavis kohe, ja kena. Siin kasvavad kollased liiled ja kannopojad."

"Oi-oi seda lugu! Sõitsid kraavi! Kas said vigastada?"

"Pole midagi. Isegi kingad ei saanud marjaks."

"Ja kuidas on autoga lood?"

"Peaitnaha pole sellel viga. Aga edasisaamisega on asi kehv. Ei saa kuidagi kraavist välja. Helistage Juppise autoremondiiõkkotta, las saadavad tehnilise abi auto. Siin on 23 kilomeetrit. Tundemärgid: kollane liil nööpaugus ja sinine auto kraavis..."

II

Mõnidu kaunike hulk aega, et Nyyrikki Ilokiito uuesti ärevusse sattunud omakseb helistasid Jupise autoremandiiõkkotta ja k-sisid:

"Kas on midagi kuulda härra Ilokiito autost, millele tele firma avarilmasin pidi järele sõitma?"

"Noh, selle auto me pukseerisime juba ammu linna. Mootor oli krasviisidid viga saanud, nii et auto omal jõul ei liikunud. Praegu on ta siin töökojas."

"Ja kus on härra Ilokiito ise? Kas tema ei tulnud ühes?"

"Tuli küll, .. samune, et,.. tuli küll. Kohe linna jõudmisel viidi ta kiirabiga haigiasse."

"Oooh... Nisiis ikkagi!"

III

"Härra Ilokiito, jah, "ütles haigla, "temaga on asjad pahad. Vaga raske seisukord..."

"Oih, kas tõsiselt?"

"Jah, natukese aja eest katsus ta sanitarile tooliba pähe lüüa ...ee. kas te ehk küisiite, kas tema enda elu on ohus? Ei ole, Mitte surgu. Vaid on terve..."

"Kustkohast ta vigastada sai?"

Kas mõni luu on murdnud?"

"Ta pole üldse vigastatud. Füüsiliselt Ta on murdnud hingeliselt ja see kipsiga valla raske hästeerilise märatsemishoo."

"Kas ta löi pea ära?"

"Ei löönud. Ta katsus teistele pähe lüüa."

"Mis siis temaga on juhtunud?"

"Tal tuli istuda ikka mootoriga autos, mida töökoja auto linna pukseeris. Nilviiai pidi ta pearkihmaga hiljemeetrit vahtima teist, esaliikuvat autot, millest tal polnud võimalik mõeda ajada. Mitte mingii moel! Tõtmatu oiukord tematiseiiaie autosiitjale! Närvid üiiesid üles."