EESTI PÄEVA-LEHT

ESTNISKA DAGBLADET

12. aastakäik
Toimetaja Juhan Kokla
Vastutav väljaandja (ansv. utg.) Hans Schöier

Peatoimetus ja talitus:
EESTI MAJAS, Stockholmis, sisse käik, Kocksgränd 3
Aadress: Box 16320
103 26 Stockholm 16
Telefon: 21 84 46

Toimetus Eskilstunas:
Toimetaja Jüri Aus
Aadr.: Eesti Päevaleht, Box 129, 631 02 Eskilstuna. Tel.: 016/14 77 72
Tellimisponsgiro nr. 28650

Tellimishinnad:
Aasta ..... kr. 147.–
Termin (4 kuud) ..... kr. 53.–
Kuu ..... kr. 15.–

Kuulutusehind 75 öri mm.
Arikuulutused 1 kroon mm.
Eskilstuna-Kurirens Tryckeri AB
Eskilstuna 1970

Eskilstuna-Kuriren

Kolmapäeval, 22. aprillil 1970
Upplaga C
Nr. 92 (3376)

LAULUISA MAJA VÕRUS
Milline on tema muuseum?

Kui "Kalevipojast" peale võime kõnelda juba teadlikult sünnatavast eesti kulturist, siis selle rahvusliku kultuuri ühe sünni- ja kätkikohana esineb Võru tohtrimaja. See meie kultuuriloos kuulus tohtrimaja, kus praegu asub Lauluisa memoriaalmuuseum, ehitati juba 1783. aastal, seega ühekssa aastat parast Võru linna rajamist. Uldse oli see maja üks esimesi ehitisi Võrus. Aastal 1829 ostis dn. Fr. R. Kreutzwald selle Peterl (iljem Vee, Rõla ja praegu Kreutzwaldi) tänavas asuva maja koos kõrvalhoonetega 5000 paberrubla eest.

Aastal 2877, kui Kreutzwald lõpetas tegevuse Võrus, müüs ta oma maja 4000 hõberublla eest pastoriproua Struckile. Hiljem kuulus maja mitmetele seltsidele, ja vahepeal ka erainikulle, kes kasutasid seda elumajana. Nii asutati selles majas 1881. aastal Võru esimene Eesti Laulu ja Mängu Selts "Kannel". Selts tegutses seal aastail 1881 — 1890 ja 1899 — 1900. Päeval, mil möödus 97 aastat Lauluisa sünnist (26. XII 1900) paigutati Eesti Üliõpilaste Seltsi poolt majale valgest marmorist mälestustahvel tekstiga: "Fr. Fr. R. Kreutzwald elas selles majas 1829 — 1877 ning pani siin 1850 — 1861 eesti rahva lugulaulu "Kalevipoja" kirja."

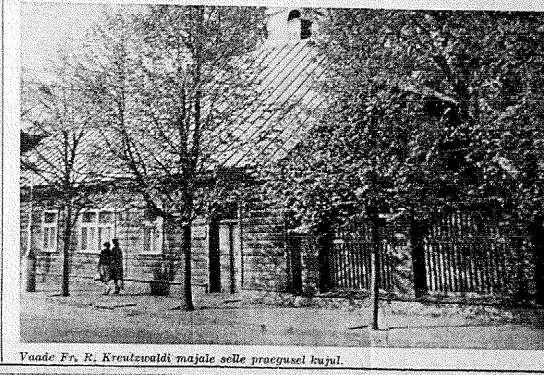
Käesoleva sajandi alguses asus maja raamatukauplus. Aastal 1910 ostis kohalik Käsitööliste Abistamise Selts Kreutzwaldi maja. Selts avas majas alkoholsete joolidega ettelaua (seega kõrts). Korraldas seal piduisid ning tekstas majas ka väikesi ümberehitusi. Rahvas nõudis pidevalt kõrsi likvideerimist ja majas Lauluisa muuseumi avamist. Seda taotles ka Dr. Fr. R. Kreutzwaldi Mälestuse Jäädvustamise Selts, mis loodi 1922. aastal.

Alles omanikluse aastate lõpul jõuti nii kaugele, et selles majas voidi avada muuseum. Eelnevalt teostati põhjalikud restaureerimise ja remonttöod. Et nende käik vaniis, siis saadi muuseum avada alles 10. veebruaril 1941. Selle tõttu kirjutavad nüüd ka kommunistid muuseumi loomise oma "saavutuste" konisse.

Muuseumi koondati kõik Kreutzwaldi Mälestuse Jäädvustamise Seltsi (ja paljude eraisikute) poolt kogutud esemed, mis soja ajal evakueeriti ümberkaudseisse kihelkondadesse, nest maja aasa Saksa julgestuspolitsei.

Brošüüris "Dr. Fr. R. Kreutzwaldi Memoriaalmuuseum" üteldakse, et "Kreutzwaldi memoriaalmuuseum kujutab endast Kreutzwaldile kuulunud krundi, hoonete ja elumaja

Järg. lhk. 2.



Vaade Fr. R. Kreutzwaldi majale selle praegusel kujul.



Kultuuripäevade töölaua ääres.

Muljeid kultuuripäevadelt ja teatriekskursioonidelt

NEW YORK (EPL) — 26. märtsul kell 16 istus Lilyi Jäe New Yorgi Eesti Maja koridori paigutatud registreerimislaua taha ja sellega oli peaaegu asta eest alustatud Eesti Kultuuripäevade organiseerimistöö lõpule viidud ning päevad ise funktsioneerima hakanud. Aga ehk oli sürdinud rohkemgi — uued inimesed olid tulnud ja uued mõtted, uus tegumood. Esitame selles ja järgnevates artiklites muljeid nendest neljast päevast ja öost, mis kuulusid kultuuripäevadele. Ja mis äratasid suurt noorte huvi.

Igal juhul on tunne, et välis-eestluste ajaloos on midagi juhtumas ja ei võib lasta tunustusse vajuda need inimesed, kes küll kirjatseki, küll suuliselt on võidelnud Kultuuripäevade korraldajate või koguni ürituse eneseje ja selle sisustamise vastu. Neid ei ole just väga olnud ja nad on kuulunud mitmesugusesse ringkonda ja niisama mitmesugused on olnud nende esitet argumendid ja võitlusvahendid. On lihtne tõde, et demokraatia põhiolemus eeldab ka opositsiooni sõnsavabadust — aga samuti ka opositsiooni olemasolu äramärkimist ja mitte selle mahavaikimist avalikkuse ees.

Korraldava komitee liikmed ei olnud sugugi kõik ühe meelt. Nii näiteks ei pooldanud dr. Mardi Valgemäe ja dr. Heino Ainsoga olnd saabujaid tervitamas ja juhtimas ning viimased saadeti rinda kultuuripäevade märgiga kaubanistet nimekaartid siirdusid pikkamööda Eesti Maja saali, kuhu Kultuurforod oli riputanud Välis-Eesti Kunstikogusse omandet esimesed 22 kunstiteost.

Kultuuripäevade toimkonna esimees Mardi Valgemäe ütles tervitussonad, andes edasi sõna E. V. esindajale ja kultuuripäevade patroonile Ernst Jaaksonile, kes kinnitas oma õnnavõtus usku kultuuripäevade korraldajate heasse tahtesse. Ta rääkis:

"Olles kuisutud Kultuuripäevade aupatroniks, loen enda kohuseks üldsusele teadmiseks konstateerida, et mina nende päevade korraldusse mõnedes liksikasjades olen eriarvamisel. Kuid sellele vaatamata leian, et need päevad võivad tienida meie rahva üldhuvisid.

Tahan avaldada lootust, et nende päevade tulemusena suudame luua Ühikkonna, mis aitaks tasakaalustada eestlaskonna omavahelisi teadaolevaid raskusi, tõstaks meie üldist mõttenivood igapäevaselt kõrgemale ning värskendaks meie lugupidamist ja austust rahva vastu, kellest me põlveneme. Kui need päevad on äratanud meie noorte hulgas uut huvi eesti küsimuste vastu ja tamal ajal neid sidunud sin omavahelisel, siis võib seda lugeda ürituse positiivseks saavutuseks".

Kõneleja puudutas eesti rahva olukorda ükestuses ja lisas vanema põlvkonna hoiaku selgitusekx:

Meie rahva karmidest ja veristest kogemustest oleme õppinud tundma meie vaenlase võtteid meie rahva vabaduse vaimu hävitamiseks. Sellele põhjenedb ka meie vanema põlve ettegustatud ettevaatlik hoiak kontroversaalsete küsimuste käsitamisel. Sellest tuleb ka isa hoiatus pojale: Ära tundma oma rahvast, kuid pea silmas oma rahva vaenlast.

Millises ohukorras meie rahvas kogumaal on sunnitud elama, on teile

Järg. lhk. 2.

'Sild üle mere' Norrköpingis ja Eskilstunas

Ilmar Külvet] näidend kolmes vaatuses prolooogiga "Sild üle mere" tuleb Pinna Stuudio korraldusel Norrköpingisse laupäeval, 25. aprillil ja Eskilstunasse pühapäeval, 26. aprillil.

Norrköpingis toimub etendus Flickskola aulas Repslagaregatanil kell 16 ja Eskilstunas Folkets Hus'is kell 15. Lavastab: Boris Peensaar, dekoratsioonid: Nils Moritz, bellefetid: Viljar Nairis, Kaarlegevad: Sirje Pinna, kes kaesoleva lavastusega tähistab oma 40 aastast lavategevust, Siiri Krüss, Tiina Klement, Jüri Romot, Elmar Nerep, Boris Peensaar, Romani Väli, Nils Moritz ja Egon Peensaar. Näidend oma aktuaalse sisuga, mis seinii väga sooja vastuvõtu osaliseks on saanud, tohjks tõesti huvi ja rahuldust pakkuda ka Norrköpingi, Eskilstuna ja ümbruskonna eestlaskonnale.

Akad. eksamid

Stockholmi ülikoolis sooritas fil. mag. kzeiteõpetaja kutseeksami fil. kand. **Karin Saarsen-Karlstedt**, Bandhagen.

● **Chicago Läti Seltsis** anüis eesti, läti ja leedu helliõõdest komponeerid viiuldaja **Ludvig Jakobson**, noor pagnluses võrsunud viiulikunstnik.



Kultuuripäevadelt New Yorgis. Ülal kultuuripäevade märgi hõrval EV peakonsul Ernst Jaakson (paremal) Kultuuripäevi avamas. Tema kõrval korraldava toimkonna esimees dr. Mardi Valgemäe. All vasakul dr. Joan Puhmi refereerimas teemal "Mõttrid võitlevast vabarõigist". Paremal Kultuurifondi esimees Karl Jõgise avamisteseremoonial.

EÜS juubelipidu oli suurim eestlaste ball

EÜS-i pidulik juubeli perekonnõhtu 315 osavõtjaga Grand Hotelli peegelsaalis laupäeval 11. aprillil tujunes suurimaks eesti balliks kogu paguluse kestel Rootsis. Roomuga võisime nentida, et pidulisele hulgus oli nihästi Tartu-aegse põlvkonna kui ka siin võrsunud noorte esindajaid. Paljud perekonnad olid kohal täies koosseisus: vanemad, pojad-tütred, väimehed ja minijad, lapselapsed, ood-vennad, andes hea tunnistuse Seltsi tõhusast kontinuiteedi traditsioonist.

Välskülalistest olid markantses ülekaalus ligi 20 soomlast, eesotsas aukülalise pr. Karina Helaneniga. ÜES-i oma liikmest väljapool peaiinna olid kohal Leune-Rootsi koonduse esimees Villem Koern Malmöst, Göteborgi koonduse esimees Mart Magi ning professor Arthur Linari-Lindholm ahkaauga Londonist.

Kogunemisel pergelsaali korvalruumides pakuti külalistele "jumalari tervisekx" klaas vahuvein. Paljju peadmurdmist tekitanud suure piduliste hulga mahutamine laudaesse oli leidikult lahendatud 17 pikka erilaua. Ametlikud esindajad sukülalised olid koondatud pikka pealauda piki keset saali. Lesad olid dekoreeritud kollaste rooside ja elavate küünaldega.

Pidusöögi menüü koosnes vahiltetalistest, birrepresest ja Grand Marinier jäätisest krokaankoogibestega. Pika lauaaustamise ajal lauldi ühiselt "Gaudeamus igitur" ja "Rahvahulgad tulge kokku", millele järgnes tesagi tuntuv rahva- ja tiilipõlaslaule. Erilise hooga tegid oma leibkantiust Etelä-Pohjalainen Osakunta senior Pentti Yrttimaa, kes voimasit laulis Lossis, nimega Gracosko, kaugemal kui Temevarast ... ja viiistlane Adolf "Ats" Wirma, kelle võrratult kuomilise "Krambambuli" neerupuhangiid ja kova apiaupsie kutsus.

Kõne õrmenaste soole pidas humoristikus vaimus värske abiesinees Madis Parre, kes meuhulgas mainis, et naised juba "Aadama ajast on kannad meeste koormat" ja et kõige sõõvam on nüüi võrreldamuusikaga. Aga nad on "kui revolutsioonilne etüüd, mitte nagu lõpetamata sümfoonia". Palju naija teisitas väike vahejuhtum kadunud sõrmusega. Vanamees Matti Körösaar tegi teatavaks, et peaaalis on leitud kallihinnaline daami sõrmus ja et omanik selle kätte saab kahe suudluse eest Madis Parrele. Omanik leidukl EÜS-i juhumide seas ja tegi läbi lobusa "leiutusu rituaali.

Pärast lihtusõõi, mis kestis enge mitu tundi, jätkus pidu elavas keskustelus kõigi pergelsaali korvalruumide kohviaudades vahelduvalt väga hooga tantsuga hämaralt valgustatud suures saalis. Sünjuures võe silmata hulgaliselt kaineid daamide ohtukleite küll sõõemis, kuid. ja kabelrokaadis, ramenis ja õhaisidis — alates hüpiiikust indiaanimodellist, püksdressidest kuni viktoriaalkuni sündsalt kinnise mästa sametkreatsioonini. Isegi härvad ei olnud oma mustades frakkides nii "igavad" kui tavaliselt, kuna paljude õrmeeriseid ehtisid mitmevärvilised pesiad ja peas õutsesid rõõmsate värvilaikudena teklid.

Perekonnaõhtu lõppes kella kahe paiku. Kuna oli raskusi kojusõiduks taksode nuretsemisega, sündsas suur hulk pidulisi jalgsi Eesti Majja, kus ekonoom hr. Kukk oli kutnud maitsva suupiste-laua. Siin jätkuz laul ja jõke tuju kella seitsmeni hommikul, mil-viet ka kõige kangemad "nuudusid". Pühapäeval oli EÜS oma liikmelle ja soome külalistele korraldanud eine Rootsi Arstide Majas, kus peeti veel paljusid sõnavõtusõpe kõnesõnad. Ühe noore generatsiooni esindaja, kes esmakordselt viibis ees suurüritusel, tõhes allakirjutanule perekonnaõhtul, et "nuiie juubelipeost on unustamata ja sellest tuleb Soomes head propagandat teha".

KARIN



SUURIM EESTLASTE BALL, mis paguluses on toimunud, teostus Eesti Üliõpiloste Seltsi 100-aasta juubelil, mil Grand Hotelli peegelsaali kogunes üle 350 eestlase juubelipeoka. (EPL-foto Lepper)

EPL 22. aprillil 1970

Kremli "haigused"

Kogu maailm jälgis hinge kinni pidades USA astronautide tagasituleku ebaõnnestunud reisilt demokraatias ei varjata ei ebaõnnestumisi ega ehmeledilvesid. Teisiti on see kommunistlikes diktatuurides, kus nii maailmaruumi lennud kui ka kogu poliitiline elu on varjatud sügava saladuskattega. Saladuskattega, mis on tekitanud uuslaadi pseudoteaduse "kremlinoloogia", mis seisneb esmajoones suhteliste märkide uurimises ja nendest hüpoteeside püstitamises. Kuidas on poodiumil suurused istuma pakutatud, millises järjekorras nad astuvad pärgi, millises sõnastuses formuleeritakse ühi või teist kommunikeed: sellised on need ainsad märgikeed, millega kremlinoloogid peavad töötama, et välismaalt kuuldam silmaseti, mis toimub Kremli müüride taga ja kelle kaes on tegelik võim.

Viimasel päevadel oli kremlinoloogidel palju tööd, sest neli poliitbüroo liiget kadusid äkki avalikkusest ja nende kohta teatati, et nad on haiged. Haigused on ju loomulikud asjad ja isegi kommunistlikud korifeed ei ole selle vastu kaitstud, kuid kui kõrvaga tähelepanu haiged olevat Kosõgin, valitsuse juht, Podgornõi, ülemnõukogu presiidiumi esimees, Suslov, mõjuvõimas parteiteoreetik ja Shelepin, poliitbüroo peasekretär tugev mees, siis ergutab see kremlinoloogide fantaasiat. Ertti selle pärast, et samal ajal tagandati oma kohtadelt neli juhtivat meest pärit propagandaparaadi tipust.

Tagandatute hulgas oli partei propagandaosakonna juhataja Vladimir Jestepkov, kes varem oli Izvestija peatoimetaja, seejärel ja raadiokomitee esimees Nikolai Mesjatsev, kino- ja filmikomitee esimees Aleksei Romanov ja riikliku ajakirjandukomitee esimees Nikolai Mihhailov. Nagu nüüd on viisiks, saavad on nad kõik n.n. "tagasimeiskohad" või pensioni. Ilmne on nende muudatuste juures see, et puhastus väljendab parteitipu ruhkelematust agitatsiooniparadaja n.n. ideoloogilise töega.

Kes on aga parteitipus ja puhastajad? Haigused tekitasid oletusi, et ka seal on kõimas puhastusprotsess, s. o. ideoloogiline kremlioloogias häsitantud kollektiivse juhtimise periioodile ilmenekuga isikudiktatuurile. Ons Brezhnev, kes ei haigestunud, saavutamas ainuvalitsust?

See peaks selguma lähemal ajal, esialgal on teaemist ainult spekulatsioonidega. Vähb aga vaid meenutada, et vähemalt senini ei ole kommunistlikus hierarhias püsinud ükski kollektiiv pikemat aega. Stalini surma järele ia, 1953 kuulutati välja kollektiivne juhtimine Malenkovi, Bulganini ja Hrushtshoviga peasaades — viimased kaks käsid seitsis mäit. Indias ja näitasid väljapoole emavahelist suurt sõprust. Selle kollektiivi lähedal seisnud Berija ja Kaganovitsh kadusid esimestena ja ülejäänud osas hakkas Hrushtshov suure energiaga teisi välja maaõveerima.

Viie aastaga oligi ta ainudiktaator. Ta suutis end aga hoida tipus ainuvalitsejana jeuse sama pika aja, siis oild tema vastu konspireerival jõud Kremlis küllalt tugevad tue muudatuse tegemiseks — kui Hrushtshov a. 1964 Rootsi-reisilt koju jõudis, kukutati ta ja asemele astus uus kollektiiv, praegusest N. Liitu juhtinud kolmik: Brezhnev, Kosõgin, Podgornõi. Nüüd on see kollektiiv koos töötanud tervelt kuus aastat ja see on "normaalne" kollektiivse juhtimise periood seemistel kogemustel, mispärast kremlioloogid ja maailm spekuleerivad muudatustevõimalusega. Nii nagu N. Liit on üles ehitatud, osutuvad paleekonspiratsioonid diktaatorii isiklikuks kukutamiseks võimalikuks, kui konspiraatorid suudavad oma kavatsust saladuses hoida kuni nomeendini, mil on saavutatud keskomitees vajalik enamus. See osutub aga ka võimalikuks üksikutele kollektiivis oma kaaslaste väljalõõmiseks. N. Liitu on seega tegemist ainult palceревolutsioonide võimalusega, mitte aga rahva revolutsioonigo, mis tooks tiue korra ja vabaduse. Kremli juhtiva kliki omavaheline võimuvõitlus ei saa ega ole määratudki muudamiste toomiseks rezhiimis.

Selle taustal tuleb vaadelda ka "haiguzi". Varsti selgub, mis oli nende haiguste taga.

LAULUSI MAJA

Algus lk. 1

Edasi selgub, et "ka teistel hoonetel on "Kreutzwaldi-aegne valimus. Aastal 1953 restaureeriti saun, aastal 1959 kooguga hiiev, aastail 1960 — 61 tehtud remonttööde käigus leiti taastaida viilukuju. Ediises aidas on nüüd kaks muotsat näituseruumi. Samas hoones asuvad veel fondide hoida, teadusiik raamatukogu ja aspaadaruumi kitsasfilmide demonstreerimiseks. Kreutzwaldi loomalani hävis 1948. aastal tulekahju läbi, selle asemele ehitati kuur.

Kreutzwaldi majas on kokku 11 ruumi. Need on:esik, halgete ootetuum, saal, arastuba, veranda, magamistuba, söögituba, lastetuba, köök ja üks kõrvalruum. Neile lisandus veel ärkliikorrusel (kuhu viis järsk trepp) asuv Kreutzwaldi kirjutustuba, mis muuseumi koosseisus kannab nüüd "Kalevipoja" toa nimetust. Sauli seinal on Kreutzwaldi väide:"Kes töe ja õiguse lippu kannab, see võidab." Selle vastu aga survest, mis vahel töe ja õiguse poorii tallab, kõnelch valiuseinal asuv tahvel, millies eesti keele ikoonal (muuseumi nimetusena) esineb ka vene keel.

U.U.



Ärge unustage, et 1. mail algab uus tellimisperiood. Aeg on uuendada terminitellimisi.

EESTI PÄEVALEHT

Muljeid kultuuripäevadelt

Algus lk. 1

kõigile üldiselt teada. Kultuuriline tegevus praegusel Eestis voib kasiti sväiiiti avaldada ainult sel määral, nägu see on hääks kindetud Nõukogude Vene tsensuuri poolt.

On arusaadav, et eestikeelne kirjandus, mis ilmub ainuparteiriiul Eestis, on allutatud Kremli poliitilistele ehtidele ning sellees õhkkonnas ei saa olla juttugi vabast või normaalsest eesti loomingust. Selles teadmises peame ka kasitama kõiki end, mis sealt on tavaliist teed käudu tulemas.

Kriitilliste küsimuste arutlemisel väljaseeslaskonnas oleks kasulik võtta eeskuju läänemaailma tuntud parlamentaarsest kombest, mis lubab asjalikku ja isegi terevat vaielust, kuid sailitab oponentide isikliku — respekti teine teise vastu.

Samal ajal ei saa tähelepanemata jätta kommunistiliku terrori eest pögenenud inimeste tundeid ja loomulikku irritatsiooni, kui käsitatakse kedumaaga suhtlemise proteme läheb kahtlipsele või isegi nõme tendentsiliku ilmega vaatekohast, mis meie üldsusele ei ole vastuvõetav.

Lõpuks oli sõna Kulturiinfondi esimehel Karl Jõgisel. Päevadest võttis registreerimismaterjalide ülevaate ning jõud Kremlis küllalt tugevad tue muudatuse tegemiseks — kui Hrushtshov a. 1964 Rootsi-reisilt koju jõudis, kukutati ta ja asemele astus uus kollektiiv, praegusest N. Liitu juhtinud kolmik: Brezhnev, Kosõgin, Podgornõi. Nüüd on see kollektiiv koos töötanud tervelt kuus aastat ja see on "normaalne" kollektiivse juhtimise periood seemistel kogemustel, mispärast kremlioloogid ja maailm spekuleerivad muudatustevõimalusega. Nii nagu N. Liit on üles ehitatud, osutuvad paleekonspiratsioonid diktaatorii isiklikuks kukutamiseks võimalikuks, kui konspiraatorid suudavad oma kavatsust saladuses hoida kuni nomeendini, mil on saavutatud keskomitees vajalik enamus. See osutub aga ka võimalikuks üksikutele kollektiivis oma kaaslaste väljalõõmiseks. N. Liitu on seega tegemist ainult palceревolutsioonide võimalusega, mitte aga rahva revolutsioonigo, mis tooks tiue korra ja vabaduse. Kremli juhtiva kliki omavaheline võimuvõitlus ei saa ega ole määratudki muudatuste toomiseks rezhiimis.

Selle taustal tuleb vaadelda ka "haiguzi". Varsti selgub, mis oli nende haiguste taga.

tab publikut. Kelluke märgistab etenduse algust.

Muusika, rütm, rütm liigutusis, peaosaline neegermaitleja häid kõlab kändvalt — partnerikie neegritar, kes mängib tema õde. Ülejäänud tegelased valged. Muusika ägeneb, liigutused ekstaasiikumad, rütm kaasakiskuvam. Korraga karjatus, lähiblikav oigamine neeger on ägonias, tali kistakse riided, pannakse hullukesärki, seotakse toolile, elektrijuhtmed päbe. Statistid liiguvad vaikides kaugemale, tanduvad poosidesse. Haige ägab, soigub ode ikaalah, mälestused lapsepõlvest, minevikust. Mälestused ärkavad, kõik hakkab haige ajus elama, rõom, kännatus pettumus, ülekohus, võitlus.

Tuleb Rosemary — valge habras kaunitar, kes tundub kord õilsana nagu neitsi Maria, kord julma kiusajana, ta seljalt vallandub pikk punane sõärp, mis lähevb ümber ruumi nagu verevaip. See pikeneb, ulatub tänavale, levib üle maa, see on ettehelde.

Kohaliik elu

BORAS

Teatrietendus

Pühapäeval 26. apr. algusega kell 15.00 toimub Stockholmi Eesti Teatri külastetendus Boräsis Sven Erikssonkola aulas (end. Tekniska gymn., raudteejaama vastas). Etekendele tuleb A. H. Tammisaare "Elu ja armastus". A. Särevi draamatiseeringus ja Lensi Rõmmeri lavastuses.

Pääsmete müük toimub pool tundi enne etendust algust kohapeal. Kõik eestlased Boräsis ja ümbruskonnas on teretulnud!

ESKILSTUNA

"Sild üle mere"

Veel kord meeldetuletuseks Eskilstuna ja ümbruskonna ning Västerási ja Örebro eestlastele-teatisõpradele, et Ilmar Külveti 3-vaatuseline väga aktuaalsel ainel kirjutatud näidend lavastub S. Pinna stuudio esituses pühapäeval, 26. aprillil kl. 15.00 Fokstu Rist uutsees saalis, Kriebensgatanil, Kaastegevad Gögge Pinna, Ussi Kooiman, Boris Peensaar (lavastaja) jne. Kuna kohapeal pole pikemat aega teatrietendusi olnud, siis peaks seekordne külalisteater palju pealtvaatajaid kokku tõmbama. Tehnilistel põhjustel üldhinnad 10:—, pensionäridele 6.—.

GÖTEBORG

"Elu ja armastus"

Stockholmi Eesti Teater pühitseb oma 25-ndat tegevusjubelit. Sel puhul lavastab teater A. H. Tammisaare "Elu ja armastus", mille etendus Göteborgis toimub laupäeval, 25. aprillil Munckeiacki Koolimajas. Pääsmed eelmüügil J. Hansen, tel. 29 01 54, A. Ojari, tel. 23 15 49. Eesti Maja Kärkholmutel ja üks tund enne algust kohapeal.

STOCKHOLM

Naisringi kevadpidu

Sihtasutus Ühisabi Naisringi kevadpidu ühtusõgiga on reedel, 24. aprillil, kell. 18 Eesti Maja ruumides. Kõik naisringi liikmed ja nende kaalised on teretulnud.

JUHATUS

STOCKHOLM

Muusikapärlid

Pühapäeval, 26. aprillil korraldab Eesti Rahvusliik Liit Eesti Majas talvise hooaja lõpetamise puhul tihtsse seltskondliku koosviibimise mitmekesise esinevaa ja tantsuga.

Esikavalises osas esitab fil. kand. V. Nairis uue pöimiku parematest muusikspaladest ja deklamatsioonidest, mis omal ajal ettekantud meie tuntud ansamblikide poolt ja mis on hiljem kogutud ja jäädvustatud helilindile. V. Nairise esimese valimiku ettekanne mõne aeg tagasi tekitas kuuljaskonnas ja avalikkuses suurt huvi ja elevust. Seekord ettekantavate palade valik on kohaldatud koosviibimise iseloomule ja ei tohiks vähem huvitav olla.

Kavas on ka improviseeritud seltskondlik külaniuvõistlus, millest on võimalik osavõtta kõigil koosviibijatel. Sobiva tantsumuusika eest kannab hoolt: diskoteek asjatundliku õiskjeckev juhtimisel. E.R.L. naiskomitee poolt on korraldatud lotorii. Soovijatel on võimalik osavõtta ühtusõgist või kohvilauast soodustatud hindadega. Koosviibimise algus on kell 3 p.l. ja sellele on kõik kaasmaalased teretulnud.

STOCKHOLM

H. Lepperi õpilaste kirikukontsert

Stockholmi Jakobi kirikus toimub laupäeval, 25. aprillil kell 19. Helene Lepperi laulustuudio 20-nda aastapäeva ja laulupedagoogi enda 40 a. laulutegevuse ning 70-nda sünnipäeva tähistamiseks valimuiik opilaskontsert.

Kontserdil esinevad õpilased Berit Christernin, Ulla-Stina Hellfoth, Helvi Klement, Mare Nõmm, Koidu Venizer, Andres Kukk, Sigfrid Loor, Aleksander Pihl ja ka mõned endised õpilased, Orelil Harri Kilsk.

UPPSALA

Soome kirjanduspõhu

Juhime kirjandussõprade tähelepanu sellele, et Uppsala Eesti Skautlieke Noorte Sõprade Seltsi kirjandusõpiringi korraldusel toimub laupäeval, 25. aprillil kl. 18.00 Eesti Kodus Soome kirjanduspõhu. Kõnega esineb Uppsala ülikooli dotsent Sakari Vapasaalo ja selle teemaks on: "Soome kirjanduse peajooni". Õhtul esitatakse kohalikke jõudude poolt näiteid soome luulest eesti, soome ja rootsi keeles. Etekandeks järgneb mõttevahetus hübsees kohviiauas. Korraldajad ütlevad siinkohal kõigile kaasmaalasiat kirjanduspõradele tere tulemast ja paluvad kaesoldvat sõnumit lahkesti levitada, eriti noorema põlvkonna hulgas.

märk, mida allasurutud tahaksid oma rõhujaile kinnistada. Kaks peategelast, neegrid, laulavad, räägivad, nad on ehtsad ja intensiivsed, nad on need, kes ema on. Valged, statistid liiguvad grupina, see on mass kes neegreid ähvardab, üksikud, kes neid vihkavad ja tõukavad. Lipuks on nad mahalõõdud, häbistet ja hävitet. Ja mis teeval siis valged — seal tapetakse kedagi, seal lüüakse kedagi risti, seal käpistatakse kedagi pikkamõõda surnuks. Mis see on? See on Roottide Missa mille lõpustseenks kõik lõuseval ja hiigeimaitu akoordi kuhugi saadaval, et neid kusagil ometi kuuldaks.

Kuulsjad tänavad splausiga. Nad on haaratud. See oli midagi ehtsat ja tõsi. Tuntud oma maitil ja ma ei taha midagi ütelda. Eeskojas ootab jutba järgmise etenduse publik. Tänavanurgal püüame vahu taksoautosid, et siitis tagasi Eesti Majja.

Eesti Majas on restutseeral rahvatantsu huvirühm, osa teist puhkab jalgu einelauas. Mardi Valgemäe koondab teatrist tulnud eraldi ruumi ja avab huviringi vestluse. Mida osalejaid on, seda rohkem oma maitil ja ma ei taha midagi ütelda. Eeskojas ootab jutba järgmise etenduse publik. Tänavanurgal püüame vahu taksoautosid, et siitis tagasi Eesti Majja.

Eesti Majas on restutseeral rahvatantsu huvirühm, osa teist puhkab jalgu einelauas. Mardi Valgemäe koondab teatrist tulnud eraldi ruumi ja avab huviringi vestluse. Mida osalejaid on, seda rohkem oma maitil ja ma ei taha midagi ütelda. Eeskojas ootab jutba järgmise etenduse publik. Tänavanurgal püüame vahu taksoautosid, et siitis tagasi Eesti Majja.

Mardi Valgemäe seletab, et nähtud etenduse on puhtakujuline reshisöörirežissöör. Eeldakse veel, et teater on multimedialik fenomeen, ja et pole vaja seda sõnadega lahata — selleie veidleb vastu Ivar Ivask väites, et eseistlik looming on samavõrra õigustet, kui igasugune muu kunstiloomming.

Mõttevahetus lõpeb alles öösil kell kolm.

Moskva Lenini-eksport propagandaks läänes

(VE) — Vene rahvas pole kunagi olnud ilma pühakuteta ja ikoonadeta ning kommunistiiku rezhiimi ajal on nendeks pühakuteks olnud juhtivad kommunistlikud tegelased. Kommunistiiku Venemaa loeja juhtivat kommunistlikud tegelased. Kommunistiiku Venemaa loeja ilma 100-aastasele sünnipäevale vastu minnes kavatsetakse Leninist teha ainult ilmalikku jumalat, kuna Lenni ülistamine ja propageerimine on ülejatanud N. Liidus kõik piirid.

N. Liidus pühitsetakse lugemata arvul Lenini raamatuid ja artikleid. Tema elu glorifitseeritakse kirjavaste filmidega, tema ülistuseks kirjutatakse sümfooniaid ja muusikapalu ning tema kuju ja nägu jäädvustatakse tuhandetesse maalidesse ja kujudesse.

Venelased ei leji Lenini propageerimisega mitte ainult kodupinnal vaid Lenini kultust katsetakse eksportida läänemaailma.

Lenini töid on N. Liidu algatusel föigitud tõlkimisele inglise, prantsuse ja soome keelde ning sellised kuulsad heliloojad nagu Sostakovitsh ja Khatshaturian on rakendatud Lenini jäädvustamiseks muusikat loomma.

Vene filmiibingud on viimase kuue aasta kestel pidevalt tegelenud kommunistiiku Venemaa loeja ilmilinale jäädvustamisega ning tema elust on vändatud 11 filmi.

Vahetult, kuupluste aknad ja hotellide fuajeed on tulvil Lenini pilteidest, mis kujutavad teda heroilistes poosides rahvatelivaunina ja kõnemehena.

Kui lugeda Tassi propaganda teateid, siis on kogu maailm vaimustatud Leninist ja tema õpetustest ning kõiklsal pühitsetakse tema sünnipäeva. Tass kinnitab, et hovi Lenini vastu kasvab lihtsalt hämmastavalt kiire kecrulusiit ilma keeruliste ümberarvestusteta.

Mineviku eesti külade ajalugu vajab kogumist

GÖTEBORG (EPL) — Kaberneeme, Koipse ja Rammu Kodukoha Seltsi asutajakoosolekul 11. aprillil Göteborgi Eesti Majas arutati küsimust, kas sin võoirsil on meil võimalusi ja vajadust säilitada ja välja anda väiksemate keskkondade, tähendab külade ajaloolist materjali tulevastele põlvedele.

KKRK-Seltsi 1969.a. tegevusaruandes esitas E. Lilleste, millest selgus, et möödunud aastal korraldati suuremaa üritusena kokkutulek 25. aasta jooksul kestnud tähistamiseks Göteborgi Eesti Majas, millest osavõtt oli hõrgkvaruline ja sealsed ruumid ei suutnud mahutada kõike osavõttu soovijaid.

Möödunes 25. aasta võoirsil viibimise tähistamisega andis KKRK-Selts välja Kaberneeme küla, Koipse ja Rammu saarte ühise ajaloo käsitava teose "Kodukülast võorsale", mille autoriks Eralt Art. Selle kodukoha ajalooraamatuga on püüitud säilitada ja jäädvustada Kaberneeme, Koipse ja Rammu kalurikülade ajaloolist srengut, põgeremist ja algaastaid võoirsil. Raskusi aga on olnud raamatu müügiga, sest raamatu vastu puudus suurem huvi laiema lugejaskonna poolt, arvatavasti selletõttu, et külade ajaloolised ained ei ole akutuaalsed. KKRK-Selts on siin esimene teerajaja, esimene, kes on asunud nud kirjastada ja välja anda ühti külia käsitava ajaloo Loodame, et see leiab järelteljeid ka teiste poolt. Raamatu väljaandmisel tekkis puudujääk, mistõttu selle laiali-ettetellijate poolt antud isiklikud toetused ja tombola-loterii. Need raamatud, mis on järele jäänud müüakse endise hinnaga.

KKRK-Selts 1969. aasta rahalise aruande esitas E. Aasa. Rahaline aruanne oli saiakaadus Kr. 13 012.32. Peakoosolek kinnitas tegevuse- ja rahalised aruanded ja avaldas tänu juhatusele tehtud töö eest.

KKRK-Seltsi 1970. aasta tegevuskava, mille esitas endine juhatus, tekitas elava keskustelu. E. Lilleste esitas ettepaneku, et selts looks erifondi kuhu koguda kapitali uue võimaliku ja täiendava kodukoha ajaloo käsitlus teose eelloõdeks ja triikkimiseks lähema viie aasta jooksul. E. Aasa arvas, et uue kodukoha käsitava ajaloolise teose jaoks vast ei ole veel vajadust, vest see on küllaltki kuiukas ettevõte. Mõningaid täiendusi võiks teha ja triikkida ei leht-del, mida võib juba ilmunud kodukoha-raamatule juurde lisada. Koosolijate poolt tõsteti üles küsimus, kas on meil siin võoirsil vajadust säilitada ja väljaanda külade ajalugusid — ostjaskond on väikene ja kuiud küllaltki suured. Toetuste saamiseks väljaspoolt ei ole lootust. Suurema osa sõnavõtjate seisukohi oli, et külade ajalood on küllaltki suure väärtusega ja vajavad säilitamist kodukoha raamatutena. Paljud külad kodumaal on määratud praeguses ajaarengus hävimisele.

Kui küll see materjal, mis leidub dokumentidena arhiivides sailub, siis aga see ajaloolne materjal, mida vanemad inimesed oma jutustustega endistest külade elust on suutelised veel jutustama, on hävimisohus ja vajab ülesskirjutamist ja talletamist.

Saksa vähendab oma NATO väge?

BONN — Lääne-Saksamaa koostab praegu valget raamatut, mis valmib juuniks ja milles tehakse ettepanek NATO organisatsiooni kuuluva Bundeswehri vähendamiseks praeguselt kahelealiikumelt diviisilt kahekaale.

See on järjekordne tunnus, et kui USA hakkab järgmisel aastal oma väegesid Euroopast välja tõmbema, ei ole mingit tootust, et Euroopa rigid omalt poolt puudujäägi täidaksid. Lääne-Saksamaa maaväes on praegu 326 000 meest.

Australia meetritele

SYDNEY — Australia on hakanud pikkamööda üle minema meetrimõõdustikule ja sellega loodetakse täielikult toime tulla 1860 aastaks.

Kõigepealt hakatakse seda rakendama koolides, kus arvatakse, et tuue moodustiku alusel kuiuk 5—11 aastatele 20 protk. vähem aega matemaatika opetamiseks kui seni.

Praegu peetakse mõõtude ja kaalulühikute õpetamist lastele kõige raskemaks probleemiks koolides, millest keerulisem on aiult inglise keele õpetamine immigrantide lastele. Meetrisüsteem on suureks soodustuseks ka riietevabrikutes, kuna see võimaldab Euroopast saadud mustrite kasutamist ilma keeruliste ümberarvestusteta.

Leinateateid

Pärnus surl 4. aprillil Oskar Petersen, sünd. 24. okt. 1909 Kuressaares.

†

Lugupeetud juhatuse esimeest

Martin Pommer'it

† 18. apr. 1970

mälestab leinas

A/S GÖTEBORGI EESTI MAJA JUHATUS

†

Esinduskogu saadikut

Martin Pommer'it

mälestab leinas

ROOTSI EESTLASTE ESINDUS

†

Armast sugulast ja pinginaabri ias

Jaan Kalam'it

mälestavad

VALTER SOO
perekonnaga
GEORG PARNPUU

Auhind eesti kunstnikule

TORONTO (VE) — Torontos Eatoni galeriis toimunud "The Society of Canadian Artists" nimelisel võitis kõrgema auhinna nooremasse generatsiooni kuuluv Toronto eesti kunstnik Andres Klngissepp, kes on esinenud oma loodega ka sünnel EKKT näitusel. Auhinna väärtus oli 800 dollarit (4000 krooni).

Ta auhinnatöö on väljapandud näitusel, mis kestab kuni 18. aprillini. Eesti kunstniku saavutus on silmapaistev, kuna näituseie saadeti üle 300 töö, millestvalid väljapanekuteks selekteeriti 169 ja Andres Kingissepa meal hinnati nendest parimaks.

A. Kingissepa isetoimev kunstinäitus toimub Lilian Morrisoni galeriis kuni 2. maini.

● **Stockholmis sündis Eva ja Enno Abelile kolmanda lapsena poeg.**

● **Vancouveris Kanadas õppisid Lion View lasteaia õpilased ära eesti rahvatantsu Kaera-Jaani, mida neile õpetas kasvataja pr. Laine Nääb. Lastele meeldis nii meloodia kui liikumine.**

Kui esineb surmajuhtum

Konsulteerige suurima usaldusega matusebürood

Thure Söderquist
Begravnings &
Eldbegängelsebyrå

Matriatorget 1, 116 48
STOCKHOLM
Tel. 44 80 07, 44 80 98

Sparbanksvägr. 83, 126 42
HAGERSTEN
Tel. 45 12 97

Eriala:
Eestikombeliaed matusetalitused
Õõpäevane valvekord