EESTI PÄEVA-LEHT

ESTNISKA DAGBLADET

12. aastakäik
Toimetaja Juhan Kokla
Vastutav väljaandja (ansv. utg.) Hans Schöier

Peatoimetus ja talitus:
EESTI MAJAS, Stockholmis, sisseküik, Kocksgränd 3
Aadress: Box 15229
103 28 Stockholm 16
Telefon: 21 84 46

Toimetus Eskilstunas:
Toimetaja Jüri Aus
Aadr.: Eesti Päevaleht, Box 129, 631 02 Eskilstuna. Tel.: 016/14 77 72
Tellimispostsiro nr. 28856

Tellimishinnad:
Aasta ..... kr. 147:–
Termin (4 kuud) ..... kr. 53:–
Kuu ..... kr. 15:–

Kuulutusehind 75 öört mm.
Arikuulutused 1 kroon mm.
Eskilstuna-Kurirens Tryckeri AB Eskilstuna 1970

Eskilstuna-Kuriren

Upplaga C — Laupäeval, 9. mail 1970 — Nr. 105 (3389)

Ülerõigliste bridzhivõistluste suure hõbedase rändkarika võitis tänavu Laadvika meeskond. Pildil esimesed SET bridzhisektsiooni esimees A. Kullerkupp hõbedase trofee üle hr. Siirakule, kelle taga vasakult on meeskonnaliikmed Vendelin, Siirak ja Vaher. *(EPL-foto Lepper)*

Linn, mis määratud surmale
Kalkutta saatus hoiatuseks

(VE) — Pühapäeva pärastlõunal kümnete kaupa läpsi ning nende vanemaid kogunes sõdalinnas kahe suure kaktuse juurde et nautide linna kõige odavamat meelelahutust — "rottide koomaaeda". Nad ostavad tänavakaupmeestelt mõned viljaterad ja visakavad rottidele, millistest elukatest kogu ümbrus kubiseb. Mõni paneb nääri otsa pähklituuma ja kolgutab sellega nagu ongerõdvaga rottide hulgas, kes ähmelt üles hüppavad, et sõita kinni püüda. Lapsed plaksutav dakasi ja naeravad. Lähedal räägib üks vana mees, et rottide kolonnia on seal olnud juba vähemalt kakskümmend aastat, tõitudes inimeste kiest saadud almustest, siginedes ning surres. Vana mees teab seda täpselt, kuna ka tema perekond on samas kõrval tänavat vähemalt kakskümmend aastat kerjanud, siginenud ja surnud.

See kõlab nagu õiseen John Gay "Kerjustooperist", kuid tegevuspaik ei ole 18. sajandi London, vaid 1970. aasta Kalkuta — India suurlinn, kus elukord on nõrvõrd troostitu, et selle 8 miljonist elanikust kordab igapäev vähemalt üks end üle silla Hooghly jõkke.

India tähtsam sadamalinn ja suuruselt maailma kuues linn on olnud tõeliliku lagunemise veerel 1947.a. peale, millal inglased andsid Indiale iseseisvuse ja lahkusid maalt.

Nüüd aga nõustuvad peaaegu kõik vaatlejad, et Kalkuta surm on vaid aja küsimus. Isegi linna poliitiline struktuur murenob. Paar-kolm nädalat tagasi kehtestati Kalkuta ja seda ümbritsevas Lääne-Bengali osariigis sõjaseadus ühenduses Lääne-Bengali kommunistide poolt domineerivat valitsuse varisemisega.

Kalkuta on sisemiselt kõõrin ja igapäev võib näha demonstrante tänavail marssimas, mis ei ole juba veerem ummistatud sõidukite ja lebmade poolt. Politseile astutakse vastu "molotovi kokteilidega", relvelvritega ja isegi odadega. Üheks nõuetavaks mõõgiartilliks Kalkutas on kodus valmistatud pommid, millede eest kõistakse 14 eesti tükk. Eeslinnades liikumine on vähemalt nõssma ohtlik kui Washingtoni neegrigetodes ja kui buss kuskil liikluses seisma jääb, pole augugi võimatu, et vihased reisijad jõkkavad selle ümber, ning panevad põlema.

Vähemalt 50.000-l elanikul ei ole mingit varjupaika, vaid nad elavad lihtsalt tänavarentsis. Neid, kel on vaid juhuslik peavari kuskil silla all või mujal, leidub miljoni ümber. Magavate inimeste kehad kõnnitteedel moodustavad sooeti pikad read, jättes mulje nagu oleks katk laastanud linna.

Ometiluamistest kodenikest elavad tuhanded rõparates eeslinnade "busteedes", kus katus on kesmiselt vaid neljä jala kõrgusel ja elamispind ületab harva 40 ruutjala inimese kohta.

Seoses elanikud kasutavad pesemiseks ning isegi joogiks Hooghly joe äärmuseni reostatud vett.

Ühte kolmandikku linnast läbistab

Järg. lhk. 2.

Vene kindral "langes" Egiptuses

NEW YORK (VES) — Üks. N. Vene kindral ja rida vene ohvitsere on saanud surma Egiptuses viimase lisraeli pommirünnaku ajal, teatati diplomaatiliksi allikaist. Venelased on hukkunud Kairost Kõnas asuvas Helvani linnakeses.

Olevatel andmetel ei olevat Moskvast oodata protesti, kuna venelaste rakendamisel Egiptus sõjapõrgandes juures olevat sellega arvestatud. Praegi venelased ei tahtvat kaotuste teatavakstegemisega paljastada saladusi oma "nõuandjate" paikemise ja ülesannete kohta.

Viimastel teadetel on Egiptusse toodud veel 2000—3000 venelast, millega vene sõjaväelaste arv seal tõuseb juba 7000-le. On arvamusi, et venelastel on olnud varem inimkatsusi, kuid nendest pole kunagi midagi teatatud. Käesolev juhtum oli tõenäoliselt esimene, kus surma sai rida kõrgemaid ohvitsere.

Lühiteated Ameerikast

● **President Richard Nixon** maatõi oma määrusega ära kõik sõjaväeteenistusest vabanemise võimalused 19-koha või perekondlikel põhjustel (laste ja) ja pöörus kõrgemat poolt taotlusega. Seetõttu ja ülioplaatel praegu õpi[illegible] ei ole [illegible] tõgus sõjaväeteenistusest [illegible] ...

● **USA vanglates** on praegu 500 surmamõistetud isikut, kuna viimase 5 aasta jooksul ei ole surmaotsust ühtegi viidud. Ülemkohtu otsusel ühe vägistamise eest surma mõistetud neegri kohta, mis tuleb otsustamiseks 4. mail, olenich hukkamiste jatkamine.

● **Senati juriidiline komitee** kiitis heakas. Konstitutsioonil muudatuste, millega kaotajakse praegu presidendi valimised rakendatav valijameeste instituut ja seatakse alsse presidendi valimine rahva poolt hääletamusega.

● **Harvadi ja teiste ülikoolide** ja kõiledzhite õisesaatujate arv on järsult vähenenud, mida pannakse õppemaksu ja teiste kulude suure tõusu arvele. Kõrgemateese kõõlidtese saavad astuda veel ainult rikkad noored, või paris vaesed, kes saavad õppestipendiumi.

● **Nackas sündis Matti ja Ylva Vabile poeg.**

"VIGASED PRUUDID" KANTI ETTE ADELAIDES

ADELAIDE (EPL) — Laupäeval, 11 aprillil k. a. tuli Adelaide'i Eesti Majas ettekandmiseks E. Vilde kahevaatuslik näidend "Vigased pruudid". Näidend tuli ettekandmiseks Adelaide'i Eesti Seltsi Teatri järjekordse ürituseena, kusjuures lavastajaks oli kohalik teatritegelane pr. A. Meeri.

Eriosides esinesid näidendis: Koit Maidar Lõpuvere talu peremehe Mardina, pr. Rutt Auväärt Märdi tütre Leensana, pr. Maia Charles Mardi teise tütre Milnana, Osvalt Randva Lõpuvere talu sulase Joosepina, Robert Sõu naabertalu sulase Kärje Juhanina, Heldur Põvi ja Rudolf Kuuse Lõpuvere talu omaniku mulkidest. õepoegade Ennu ja Jaaguna.

Võrdlemis lihike ja kohati väga naiivsena mõjuvast, kuid sellegi poolest kaasakiskuvast huumorist pulbitsev naljamäng, mis juba ammu kuulub eesti näitekirjanduse ajalukku, hargnes algusest sandik hea edu tähe all, pakkudes rohkeli mõnu ka kaasaegsele pealtvaatajale. Etenduse elas kaasa saalitäis asjahuvilisi.

Etenduse lõpul pr. E. Reinpuu tänas esinejaid ja lavastajat Adelaide'i Eesti Seltsi juhatuse poolt, andes lavastajale üle lilli, ja A.E.S. Teatri nimel esines lühikese sõnavõtuga V. Siska.

KIRJANDUSLIK PEALELÕUNA

Pühapäeval, 3. aprillil k.a. toimus Adelaide'i Eesti Majas A.E.S. Naisringi korraldusel järjekordne koosvõibimine, millle keskseks punktiks oli lühiettekanne kahe eesti luuletajaist abilupaari, nimelt ühelt poolt Reitt Talviku ja Betti Alveri, ja teiselt poolt August Sõngi ja Kersti Merilaasi kohta.

Ettekandega esines pr. H. Limberg, andes selge ja täpse ülevaate mainitud luuletajate elust ja loomingust. Ettekande ajal tutvustati koosolijaid valikuga ja kõne all oleva luuletaja loomingust, kusjuures deklamaatorina esinesid proua S. Rannikko ja J. Tennosaar ja hra E. Rannikko. Hästi lahbiakelise luulevaliku mõjule pääsemist aitas

Järg. lhk. 2.

Kümme aastat eesti algkooli Göteborgis
Asutamise dramaatika

Sel kevadel lõpetab Göteborgi Eesti Algkool oma kümnenda kooliaasta. Selle juubeli puhul on põhjust peatuda kooli asutamislool, et meenutada neid raskusi, mida tuli ületada kooli asutamiseks.

1945/46. õppeaastal töötas Göteborgis kuueklasseline eesti algkool. Sügisega seoses selle Göteborgi linnavalitsus. Pärast seda õppisid Göteborgi eesti lapsed emakeelt, kodumaa ajalugu, maatedust ja eesti laulu täienduskoolides, millised oli Mölnlycke, Landby, Kvibergi, Mölndali, Högsbo, Jonsereedi ja Partille eeslinnades ja keskkoolis 120 õpilasega asutas. Koolijuhatajaks oli Anette Aus, õpetajateks (tar Aus, Leida Savioja, Heino Rohila, Lidia Varul. Pärast Anette Aust ülirdumist Göteborgi Eesti Algkooli juhatajaks jäi Lidia Varul täienduskoolide juhatajaks.

Göteborgis korraldub eesti täienduskoolide ja eesti algkooli tööd Göteborgi Eesti Kultuurkomitee.

Aastal 1954 pöördusid Göteborgi eesti täienduskoolide lastevanemad koolijuhataja A. Ausi poole soovi avaldusega eestikeelse algkooli muesti avamiseks Göteborgis. 26. aprillil 1958 oli sõl Kultuurkomitee juhatuse sekoosolekul arutusel ja selle esinaise Kirsse Kägi koos Eduard Kägiga käisid Göteborgi linnakoolivalitsuse juhataja Tholini juhul Göteborgi Eesti Algkooli asutamise asjus. Härra Tholin oli eesti algkooli asutamise vastu ja soovitas jaada täienduskoolide süstemi juurde.

7. juunil 1958 otsustas G. E. Kultuurkomitee juhatus pöörduda Eesti Komitee ja selle koolidespektori H. Rõõmuna poole, et rennaj Stockholmis pöörduksid Rootsi Koolide Peavalitsuse juurde Hariduisministeeriumi poole Göteborgi Eesti Algkool oma kümnenda kooliaasta. Selle juubeli puhul on põhjust peatuda kooli asutamislool, et meenutada neid raskusi, mida tuli ületada kooli asutamiseks.

21. sept. 1958 peetud lastevanemate üldkoosolek volitas Eesti Kultuurkomitee juhatust vajalike eeltööde tegemiseks eesti algkooli avamiseks Göteborgis ja täienduskoolide lastevanemate esindajaid koontama nimetikke linnasõude kaupa eesti algkooli astuda soovijate arvu kindlakstegemiseks. Göteborgi linnakoolivalitsus oli aga endiselt eesti algkooli vastu.

22. juulil 1959 on eesti algkooli asutamise küsimus uuesti Kultuurkomitee juhatuses arutusel. Vahepeal on Göteborgi linnakoolivalitsus saanud uue direktori B. Vijki ja ka uue hariduisministri A. Norling'u. Täienduskoolide juhataja Anette Aus ja kohaliku barnavårdsnämndi ametnik P. Ainsaar kutsutakse direktor B. Vijki, kes tõesti suhtus heatahtlikult eestlaste tõotusse.

29. aug. 1959-a. lastevanemate üldkoosolek pidas emakeelse algkooli asutamist vajalikuks ja juhatus esitas koosolekule vahepeal koostatud kolme esimese klassi laste nimestiku. Viimane saadeti koos vastava kooli asutamise palvega läli Göteborgi linnakoolivalitsusele kui ka Eesti Komitee kaudu Koolide Peavalitsusele.

Eesti Komitee vastava soovi avaldusele peale võttis Koolide Peavalitsuse peadirektor G. Rosén vastu septembris Eesti Komitee delegatsiooni koosseisu J. O. Lauri, W. Muld ja H. Mark. Selle juhtusjamise tulemuseks oli, et Koolide Peavalitsus võttiski poolelaya seisukohe Göteborgi Eesti Algkooli asutamise suhtes.

7. novembril 1959 olid Eesti Komitee esindajad J. O. Lauri, W. Muld ja R. Kõõk hariduisminister R. Ehnemani juures Göteborgi kooli asjus. Nimelt oli Göteborgi linnakoolivalitsus eesti algkooli asutamise suhtes võtnud esteva seisukoha, kuid Koolide Peavalitsus jaatavo. Nõupidamisel selgus, et küsimuse lastavaks otsustamiseks ministeeriumis oleks palju suuremad väljavaated, kui ka Göteborgi linna koolivalitsus saaks eesti kooli asutamisel poolduvale seisukohale.

9. novembril käis Eesti Komitee Koolitoimkonna esinaesi W. Mold koos Anette Ausi ja Elmire Kägiga dir. B. Vijki ja hariduisminister Norlingu juures uuesti eesti algkooli asjus, seekord tõotati aga kooli asutamist erakoolina.

Arutlustest eesti algkooli poolt Järg. lhk. 2.

Göteborgi algkooli esimeeks juhatajaks oli Anette Aus.

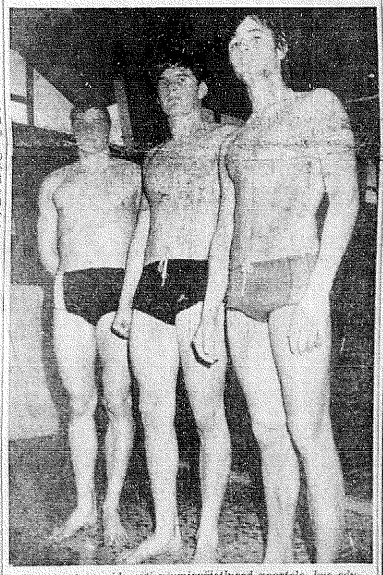

Toronto toimusid eesti ujumisvõistlused noortele, kus edukaimaiks olid Jüri Kaigas, Toomas Schönberg ja Madis Kreem.

Käendajad Türgist tulejaile...

TORONTO (VE) — Rahvusliku Vabivõitluse Nõukogu Kanadas kutsus kokku laiema organisatsioonide esindajate nõupidamise türgimaa-eestlaste ülekoonrise küsimuses. Olustati ühepäevaks moodustada lairm komitee, millme siis omakorda aktiveeriks Kanada-eestlaskonna kaasabi.

Kontaktid Kanada välisministeeriumiga imbercasumise küsimuses on juba vioiud ja lähemal ajal esitatakse ühisavaldus immigratsioonilea saamiseks Türgis ühe samal ajal eestlased esitasud Kanada konsulaadile immigratsioonivõimalusi saamiseks avaldused. Eelajgul on ambersumise otsustanud selle perkoonda kokku 28 isikuga, kellele lisandub veel mõned enti-volgasaksa segaperekonnad 22 isikuga.

Kaimas on käendajate muretsemine ning eesti perekondadele on käendajad juba leitud. Kanadas on käendajateks pagaritöötur A. Tralla Torontos, ehituseettevõtjad Paul Lepik ja V. Lõge Vancouveris, ehituseettevõtja Joh. Aloe ja maaliitõode ettevõtja A. Aldred-Aaslepp Torontos, USA-s Lakewoodis on käendajaks ehituristi omanik Männik. Volgasaksa-eesti segaperekondade osas asutakse ühendusse ka saksa organisatsioonidega. Peetakse soovitavaks, et kogu Türgi-eestlaskond asuks tervikuna ümber.

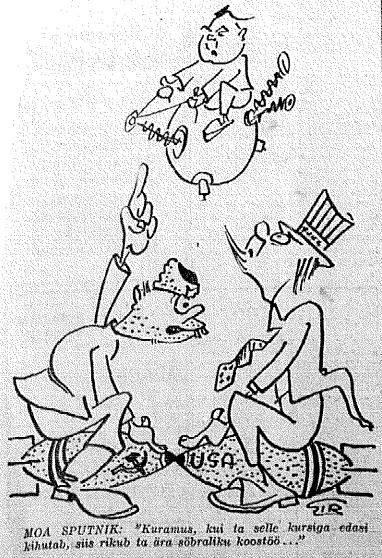

MOA SPUTNIK: "Kuramus, kui ta selle kursiga edasi kihutab, siis rikub ta ära sõbrallku koostöö..."

Ülerõigliste eesti bridzhivõistlused toimusid möödunud nädalavahetusel Stockholmi Eesti Majas. Pildil osa võistlejaid mängulauadade taga. *(EPL-foto Lepper)*

EPL 9. mail 1970

Ühekülgne kriitika

President Nixoni otsus alustada sõjalisi operatsioone Põhja-Vietnami ja sissibaaside likvideerimiseks Kambodžha piirirajoonides vastu Lõuna-Vietnami on ülemaailmselt põhjustanud vastukaja, kus laitust ja hukkamõistu on rohkem kui arussamist ja heakskiitu. Et Moskva, Peking ja Hanoi koos käsilaste Viet-Congi ja Pathet-Laoga pöördvad taas siüdistada Ühendriikke agressioonis ja sõja laiendamises, on muidugi mõistetav kui kommunistlike vandeseltsiaste katse meondada oma ühist ettevõtet Kagu-Aasia anastamiseks. Vähem arusaadav on seevastu nähe, et ka vahas maailmas leidub küllalt neid, kes ühekülgselt arvustavad Ühendriikide tegevust ja soejtures lähevad vaikides mõeda palludest tõsiasjadest. Nende tõsiasjade hulgas on üheks tähtsamaks Kambodžha neutraliteedi problem.

Kambodžha oma lõmmarguelt sõtame miljeni elanikuga kuningriik ametlikult erapooletuks Genfis 1954 sõlmitud sõbimuse põhjal. Tõlel sõhimusele vastavalt saadeti Kambodžhasse rahvusvaheline kontollkomisjion ülesandega valvata,et mas neutraliteet ei jääks sinult paberile, vaid ka tegelikki respekteerimist leinks. Nõnda mõõdus kõlmne aastat, mille järel Kambodžha valitseja prints Sihanouk järsku rahvusvahelise kontrollkomisjoni tegevuse seisma pani. Umbes samal ajal katkestas Sihanouk ka diplomaatilise lähikõimise Ühendriikidega. Mõlemad sammud langesid ajaliselt lähte sõjategevuse slavnemiseks Põhja- ja Lõuna-Vietnami vahel, mida lõõsmamasse ühel kõjel USA vägede suurenev kaasalõõmine ja teisest küljest Põhja-Vietnami jõukude kasvav sissoimbumine en. Ho Chi Minhi tee kõudu Laose idaosas kuni Kambodžhani.

Nagu sõadeoksul selgus on Põhja-Vietnam aastat 1965 alates sõstu suuri ressude Kambodžha viies õhupõrmistis rea sõjavõelisi tugikohti piki kõcu piiri vastu Lõuna-Vietnami, s.e. ümmarguelt 600 kilomeetri ulatuses. Tugikohtade võõrd oli kohati kuni 30 kilomeetrit lai. Seal leidub elamislaastiveid, viljapõõekeskusi, hooldusasutusi, relvaja laskemonealausid, lennnõlja ja varustlagreid. Tugikohti on kavakindlalt kasutatud äkkrünnakuteks amerika ja lõunavietnamlaste vägede vastu Lõuna-Vietnamis. Selleks [illegible] olamata on USA ja Lõuna-Vietnam omalt poolt viie aasta jooksul hoidunud nende tugikohtade rünndamiest, respekteerides Kambodžha väidetavat erapooletust. Nad ei sekkunud ka siis, kui vietnami kommunistid pärast printsi Sihanouki lõõmast hukkasid laienõdama oma mõjupiirkondi Kambodžha sisemaa suunas.

Nagu arengust nähtub, on Põhja-Vietnam ja Viet-Cong viimase viie aasta jooksul kogu aeg jämedalt rikkunud Kambodžha erapooletust nõnda, et vähemalt mas ähapooled provinssid muutusid praktiliselt osavõtjaks Vietnami sõjas. Mõõt sai täis tänavu aprilli teisel poolel, mil Põhja-Vietnam hetile parda vähmas respekti Kambodžha ruverähaisie ja neutraliteedi vastu. Tema ähendeed sõdurid hakkasid oma tugikohtadest sõemaale tungima, et pealinna Phom Penhi sõase piirata ja vallutada. See aga eõeks ühendamud, et kaitet Kambodžha muutuis vietnami kommunistlike laoromaks ründamisel Lõuna-Vietnami vastu ja peidukohaks, kuhu nad võivad tagasi tõmbuda ilma et oleks vaja karta vastase kallaetungi.

Kuõsas neis tingimustes on võimalik süüdistada Ühendriike Kambodžha erapooletuse rikkumises, seda ei saeda ka presidendi otsuse kõige teravokõelemad arvustajad ara seletada. Seepärast lähevad nad küsimusest vaikides mõeda. Küll see räägivad Põhja-Vietnami ning Viet-Congi ksendeva kuuteo maaskõamist ja sedaviisi kommunistlika agressiooni teatamist. Tõelisti pole tegemist Kambodžha neutraliteedi rikkumisega ei USA ega Lõuna-Vietnami poolt. Piirkonnasi kas mõema operatsioonid toimuvad, on nõõlijad mõõstatud Põhja-Vietnami ja ametlaste joudude poolt ja nõnda võõsemise ah. Peab ajusõõ imestama, et kommunistlik agressioon on võimul nõõlisi aastaid võimustadi. Ilma et keegi eleks selle vastu avalikult protesteeriud mõõd rahvusvahelisel foorumil. Esaneõetus on nähtavasti kõjuõnnud nõõrd venivaks rõõstaks, et ka ühekülgne kriitika võõ selleks sõhda.

A.K.

Asutamise dramaatika

Algus lk. 1

või vastu võttis osa nii eesti kui rootsi ajakirjanduse. Septembris 1920 nõudis Göteborgi Postenïs Ingvid Segerstedt-Wiberg eestlaste kooli taotluste tagasilükkamist, põhjendades seda järgmisalt: eestlaseile kool eraldaks lapsed rootsi ühiskonnast ja oleks ne'le ka edaspidi raskuseks töökohtade leidmisel Rootsi tööturul.

Frosia J. Segerstedt-Wiberg ei olnud teadlik, et eestlased taotlevad kaksikkeelset kooli, kus eesti ja rootsi keel õppekeelena on samaväärsed ja et koolitöö toimuks rootsi ajakooli õpekavade alusel, millele lisandoks eesti keel, eesti ajalugu, maatõdus ja eesti laul.

31. jaanuarli 1960 võttis Eesti Komitee sekretär H. Mark ära G.E.Kultuurkomitee kooselokust, millele järeneõjal jõlle Göteborgi lennuvõlivõlitsuse külastaved eesti algkooli asutamise asjus.

Lastevanemate ülekoosolekul 27. märtsil 1960 võlis Kultuurkomitee esinine Elmire Kägi teatada, et Göteborgi linnakoolivalitsus annab loa eesti kooli asutamiseks, andes ühtjasi kõik soodustused, mis algkooli õpilastele Rootsis võimaldatakse, nimelt koolimuuli, koolienie, õppemõõpajalia, priiõõlud linna tramvaidel ja bussidel, sõõtsiehi jne. Tatvuneti ka Rootsi rahvaerakonna liikmete Margit Vinge ja Per O. Hansoni eelmenekutsena Riigipäevel eesti algkoolile Göteborgis rahalise toetuse määramiseks. Riigipäev määraski kr. 10.000. Sellega oli Göteborgis Eesti Algkooli küsimus Rootsi parlamendi poolt jõastatavõl oõustatud.

8.6.1960 sõlmiti Eesti Komitee ja G. E. Kultuurkomitee vahel võõtusleping. Eesti Komitee on G. E. Algkooli suhtes vahendaja asjaajamisel Rootsi ametiastutustega, kuna kõnepeal on tegelikuks kooli korraldajaks Göteborgi Eesti Kultuurkomitee. Eesti Komitee määras Göteborgi Eesti Algkooli inspektoriks magister H. Rajamaa ja Göteborgi koolivalitsuses on otsaeeks eesti kooli õõmuseks inspektor fil.dr. Märta Björgö.

Esimeeks kooljuhatajaks valitakse Anette Aus.

Göteborgi Eesti Algkool alustab tööd 24. augustil 1960 kell 10 hommikul Göteborgi linnavalitsuse soovil esimese klassiga Nordhemgi koolis, Nordhemsgatan 51-61. Õpilasi oli esimeses klassis 16. Göteborgi Eesti Kultuurkomitee määras stardikapitaliks eesti algkoolile 1.500 krooni.

Edasi otsustati asutada algkooli juurde eestikeelne raamatukogu. Linnanõõnik Norling soovitas moodustada Göteborgi Eesti Algkoolile juhatuse, kuhu kuuluvad peale eestlaste 2-3 Göteborgi linnavõõlogu liiget suurematest poliitilistest parteidest.

26. juulil 1961 kehtestas Eesti Komitee Göteborgi Eesti Algkooli staatuudi, mis oli koostatud kõõstõõs Haridusministeeriumi ja Göteborgi linna koolivalitsuse esindajatega. Vastavalt selle eõõstõõsele on Eesti administreerimine toimunud vujuvalt.

Järgnevatel koolisaastatel tulevad juurde järgmised õpetajad: Leida Saviioja, Heino Rohtla, 1963.a. valitakse uueks koolijuhatajaks Eero Tarjus. Edaspidistel zastatel tulevad kooli juurde õpetajad Arnur Aus, Maria Suur, Hans Tarjus. Ajutiste õppejõõdidena Aho Rehas, Kaie Soome, Marie Pigert, Bertho Lundgren, Karl-Ake Svensson.

Nõüd on see vaike Eesti kultuuri eelpost siin Rootsi riigi lõõnemanikul juba 10 aastat vana ja seda tänu Eestil ja selle kultuuri armastavatele eesti lastevanematele ja õpetajatele ning Göteborgi eestlastele. Eesti kooli kasvandikel on võõ — eesti keel — meie armastatud eesti kultuuri hõõdmesõpimaseks ja selle võõtelemiseks.

ELMIRE KÄGI

ADELAIDES

Algus lk. 1

kaasa valgustusefektide ja projektsioonide tegevuse rakendamine.

Sügise poolt (nõüd on Austraalias sõõs tõõs hoo) ereldi võõtsivad puuleõõtedega maisekaal dekoreerõõ tud laudade ümber kogunes arvukas pere sõõhavõõlisi.

GUNNAR NEEME
RANDNAITUS JA KIRJANDUSÕHTU

Kunstnik Gunnar Neeme teeb Melbourne'is ettekõõmisi oma järjekordseks rändnäituseks, milline on arvult ühekõõs ja milline algab Adelaides 4 juulil k.a., toimudes lõõsks selle veel Melbourne'is ja Sydneys.

Eeloiev rändnäitus erineb eelmisest selle poolest, et vastupidiselt kaheksale eelmisele rändnäituseale Australias, mis oõõ põhiliselt ühemehe näituset, seekord on ta kaasa tõõbanud terve rea kunstnikke nii teistest eesti keskustest Austraalias kui ka väõismaalt.

Nii esineval arekordsel G. Neeme näitusel, ta enda kõõrval, järgnevad kunstnikud: Endel Kõks (Rootsi), Osvald Timmas (Kanada), Rutt Tulving (Kanada), Andres Kingisepp (Kanada), Epp Ojamaa (USA), Eno Lemits (Sydney), Tiiu Reisner (Sydney), Niina Ots-Ratsep (Melbourne) JA Edgar Aavik (Sydney).

Kõõe all olev näitus kõndlasti äratab Austraalias elavat huvi, kuna see pakub siin erakordset juhust tutvuda teistel mandritel asuvate nõõmekate eesti kunstnike loõmingua.

Koos näitusega korraldab G. Neeme kõõgis kõõmes keskuses ka kirjandusõhtu, kus ettekõõmdmiste tõõleb ta referaat kaasaegsest kunstist ja tema ning teiste Austraalias asuvate eesti autorite looming.

L.T.

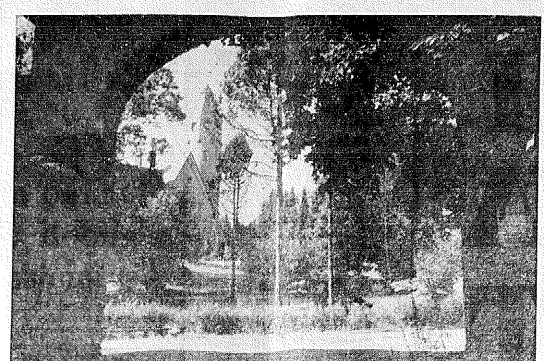

Tänapäev nõsi iooni iscsiavuse ajal sanatoorium ja seuisena tegutseb see eaosi. Aimuli sisseõõgule on tekkinud venekeelne silt...

Linn, mis määratud surmale

Algus lk. 1

vad lähtised kanalisatsioonikreavid, mis pärast hõmmikusi monsuunivihmasid muudavad kogu Kalkuta ülevõõmapõõvekeõõ vähähõõtemereks. Hõõhõõ jõõ läõõb vaid ühesimas ajal ja selle ülevavad 300.000 inimest päevas. See tekitab ummiku, millele taolist ei nõõ kuskil mujal maailmas.

Vähärvatud vähesed rikkad, ei saa kõõgi Kalkuta linna korralikule ärelähõõle. Linnas tuleb vähem kui neli haõlavoõõ iga tuhande elaniku kohta.

Ametlõõbised läõõvad vähelt tõõavail rinnil ja kõõlera on ikka veel epideemilise iõõõmõõtega, ehkki selle pidurdamiseks on juba kümme aastat võõdõõd. Hõõjuti leiti tõõavõõrõõdõõ rõõgetesse haigestunud mees, kes viidi sõõitaratõõsõõ haiglasse.

Seal aga ei olnud ühtki ärsti, kes vanale mehele ahi andnuks ja ta tõõõ