Allotria
191 24/5 70

EESTI PÄEVA-LEHT

ESTNISKA DAGBLADET

12. aastakäik
Toimetaja Juhan Kokla
Vastutav väljaandja (ansv. utg.) Hans Schöler

Peatoimetus ja talitus:
EESTI MAJAS, Stockholmis, sissekäik, Kocksgränd 3
Aadress: Box 16320
103 26 Stockholm 16
Telefon: 21 84 46

Toimetus Eskilstunas:
Toimetaja Jüri Aus
Aadr.: Eesti Päevaleht, Box 120, 631 02 Eskilstuna. Tel.: 016/14 77 72
Tellimispostgiro nr. 28650

Tellimishinnad:
Aasta ..... kr. 147:–
Termin (4 kuud) ..... kr. 52:–
Kuu ..... kr. 15:–

Kuulutusehind 75 ööri mm.
Arikuulutused 1 kroon mm.
Eskilstuna-Kurirens Tryckeri AB
Eskilstuna 1970

Eskilstuna-Kuriren

Upplaga C — Laupäeval, 6. juunil 1970 — Nr. 128 (3412)

Vene laevastik ohuks läänele Hiljutiste manöövrite taust

Lenini 100. sünni-aastapäeva tähistamiseks korraldas N. Liit kõigil maailmameredel manöövrid "Okean", et demonstreerida oma militaar-merevõimu. Enneköike olid need nn. elektron-manöövrid, et katsetada uue tehnika rakendamist. Sellele viitab ka N. Liidu mereväe ülemjuhataja admiral Sergei Gorshkovi intervjuu ajalehele "Izvestija" ja artiklile seeria armee-ajalehes Krasnaja Svesda, kus näidati, et Venemaa ei olevat enam "vania vastu võitlev elevant" (W. Churchill), vaid olevat ka nüüd sõjaline suurvõim merel.

USA andmeil kuulub N. Liidule ülemaailmse mastaabiga suurim kalalaevastik, mis sunnaseselt on ka luure- ja okeanograafilise uurimislaevastik. Ka okeanograafilised erilaevad teostavad luuret. Oma sõjalaevastiku osas selgub N. Liit maailmas teisele kohale ja kaubalaevastiku osas kuuendal kohal.

Ta kaubalaevastiku koosseisu kuulub praegu 1400 laeva kogutonnaažiga 10,4 miljonit bruttoregistertonni (1950 — 1,9 miljonit brt.). Need laevad, mis võivad olla ühtlasi ka sõjalaevad, külastavad korrapäraselt 600 sadamat 90 riigis. On loomulik, et ka igal kaubalaeval on kaasas oma KGB luureteenistus ja -ässadmestik.

Reisilaevu, mis käigus kokku 150 liinil (ongupikkuses 120.000 meremiili), on N. Liidul 176. Reisilaevade arv tõuseb üle 4000. Juba 1964.a. püüdsid need laevad luureteenistuse kõrval ka 5,4 miljonit tonni kala.

Selle laevastiku loomiseks investeeris Moskva 5 miljardit dollarit.

Uurimislaevastiku koosseisu kuulub 200 erilaeva, milledest üks silmapaistvamaid "Akademik Knipovitsh" oma 13 parda-laboratooriumi ja 30.000 meremiili ulatuva tegevusraadiusega.

Läänе-saksa ajakiri "Der Spiegel" (nr. 18, 1970) nõitab, et praegu kuulub N. Liidu sõjalaevastiku koosseisu 357 allveelaeva (neist astom-allveelaevu 55), 10 rakett-ristlejat, 17 tavalist ristlejat, 26 rakett-hävitajat, 73 tavalist hävitajat, 115 fregatt-laeva, 320 miinilaeva, 735 kiirpaati, 318 varustuslaeva ja 2 helikopterite kandjat.

Üks USA kongressi erkomisjon näitas võrdlevalt, et samal ajal, kui USA 894-st sõjalaevast 221 on vanemad kui 19 aastat, on N. Liidu 1575-st sõjalaevast ainult 2 vanemad kui 19 aastat ja ainult 69 vanemad kui 15 aastat. N. Liidu 357-st allveelaevast ei olevat ükski vanem kui 14 aastat, USA 146-st allveelaevast on aga 69 vanemad kui 21 aastat. See on hoiatus USA-le: mitte kaotada ülevõimu merel.

Ei ole kahtlust, et nõukogude sõjalaevastik on ohuks maailmale.

Seda eriti nüüd Vahemere rumiis, kus vene sõjalaevade arv tõuseb juba üle 60 (neist 13 hävitajat, 1 ristleja, 8 allveelaeva ja 11 miinilaeva).

Lisaks kindlastele ülemastele opereerivad Vahemeres vahele-vahel veel neli maandumislaeva (neist kaks tüüpist "Alligator", mis võtavad peale ühe motoriseeritud pataljoni) ja helikopterite kandja "Moskva" (ühe ristleja ja lennukikandja kombinatsioon), mis võtab pardale 20 helikopterit ja rohkel hulgal õhutõrje rakette.

Vene sõjalaevastikku Vahemeres täiendavad ja toetavad Araabia maades asuvad nõukogude lennubaasid, milledest suurim Kairo, kust staardivad TU-16 pommilennukid. Ka ka-

Järg. lhk. 2.

Karikaturistid konverentsil

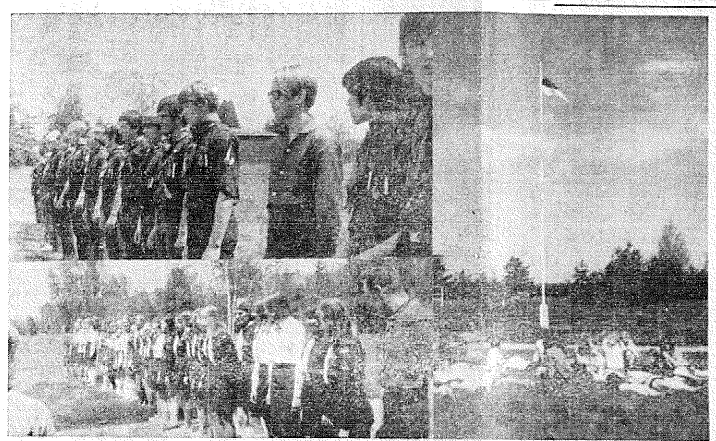
LONDON (EPL) — Rahvusvahelise nimega eesti karikaturist ja USA Pulitzer-auhinna laureaat Edmund Valtman viibis Londonis rahvusvahelisel karikaturistide konverentsil.

Ameerikast oli kohal 60 karikaturisti, sadakond inglast, ja esindajaid oli rohkesti veel Lääne-Saksamaalt, Rootsist, Hollandist, Austriast, Jugoslaaviast, Liibanonist jne. Kui Briti peaminister Wilson kongressi avas, tegid karikaturistid temast karikatuure, ka Edmund Valtman. Muhelev peaminister signeeris selle karikatuuri isiklikult.

Seoses konverentsiga toimus Londonis rida karikaturiide näitusi.USA osavõtjate näitusel USA suursaatkonnas oli esindatud ka Edmund Valtman.

Karikaturistid olid külalisteks ka Briti kuulsa humoristilise ajakirja "Punch" juures.

Valtman töötab Hartford Times'i juures ja ta ülesandeks on kuus korda nädalas aktuaalset poliitikat omal viisil kommenteerida. Tema karikatuurid ilmuvad hiljem kontaktis teistes lehtedes. Valtman on eriti tuntud oma kommunismivastaste karikatuuridega.



Ettevalmistused eesti skautliku nooruse maailmalaagriks on Kanadas eriti intensiivsed. "Jõekäära" noortelaal toimus juba esimene treeninglaager. Vasakul üleval laagrist osavõtnud skautide rivi. Keskel vasakult: gaidid on treeninguks ülesriivistunud. Paremal: gaidipere laulutunni vaheajal.



Peaminister Olof Palme

Palme sugulusside teispoole Läänemerd

New Yorgi Vaba Eesti Sõna on Rootsi peaministri Olof Palme külaskäigu puhul Uhendriikidesse lähemalt vaadelnud tema päritolu ja leidnud õige mitmeid sidemeid, mis suguvõsal on olnud Lätiga ja Soomega.

Vaba Eesti Sõna jutustab:

— Rootsi uus peaminister on, nagu juba varem teatatud, Rootsi aadlisuguvõsast. Ja nagu Rootsi aadlikud ikka, on neil lähedast sugulussidemed üle kogu Läänemere-piirkonna. Kuna Palmed algselt pärinevad Hollandist, on võimalik, et neil pole olnud oma baru Eestis ja Lätis, nagu on olnud Wrangellidel, Sydovitel, Krusenstjernadel jt. Rootsimaa von'idel. Küll aga on Palmed korduvalt ülle mere kosjas käinud.

Olof Palme vanaisa Sven Theodor Palme oli tuntud Soome söber ja abielluski Soomes sealse aadlineiu Hanna von Bornga. Peaministri isa ja onu ongi Soomes. Porvoo lähedal sündinud. Eestlastele on huvitav teada, et see onu võttis vabatahtlikuna osa Soome vabadussõjast ja ainges a. 1918 punaste vastu võideldes Tampere lähedal. Võib-olla tema malestuseks sinti ta eesnimi Olof edasi praegusele Rootsi peaministrile, kui see sündis mõned heed aastad pärast sõja lõppu.

Olof Palme isapoolsel sugulõsal on veel paar põnevat sugulussidet. Vanaema Hanna von Borni üks esilaadest (Hanna vanaema isa) oli kuulus Soome piskop ja rootsikeelne luuletaja Franz Mikael Franzén. Viimane oli oma ema vanemate poolt soome-urgi taluposg Savost — Suhonen. Teine põev side pärineb vanaisa Sven Theodor Palme õe poolelt, kes abiellus Inglismaal töötava hindu arstiga. Sellest abielust sündinud poeg, Roots praeguse peaministri Olof Palme isa nõnu, aga oli Suurbritannia kommunistiliku partei asutaja liige ja juhtiv tegelane!

Nime all Raji Palme Dutt leiame ta koguni kodumaal ilmunud Eesti kirjanduse ajaloo kolmandast köitest, kuhu ta, tõsi küll, pole pääsnud oma teenete põhjal, vaid tänu oma naisele, kes oli eestlanna, tuntud kirjaniku Hella Vuolijõe õde Salme Anette Murrik (1888—1964). Salme oli Moskvas õppides omandanud kommunistiliku meelsuse ja olnud esmalt

Järg. lhk. 2.

Metsakodu suviharjapidu

Järjekordne Suviharjapidu Metsakodus jaanipäeval, 20. juunil saab kavalt kujunema lähedaks ja mitmekesiseks nagu alati.

Väliaõhu-jurnalateenistuse peab õp. Takkel Gävlest, lauludega esineb bass V. Järisoo Stockholmist. Toimub võrkpallivõistlusi, eesti gaidlise 50-aasta juubeli tähistamist, "lasrelaat" jm. Kõetakse sauna, paadid küllalte käsutuses, golfirajad avatud, avarad autode parkimise ja tolkide püstitamise võimalused, ning lõpp-aktordiks jaanituli-tõkkeehtu Ao Vaksi juhatusel. Jalakoorutus.

ERF esimees oli Londonis

Paar nädalat viibis Londonis Eesti Rahvusfond Rootsis esimees mag. Endel Kreppp, et külastada oma sõpru ja töötada mõnes rasemastikuguru ja uurimiskeskuses välispoliitilise materjalide hankimisel.

Mag. Krepp sõitis mõne päeva eest tagasi Stockholmi.

EÜS-lasi üle ATLANDI

NEW YORK (EPL) — Juunikuul toimub Eesti Üliõpilaste Seltsi 100 aasta juubeli ülemaailmse tähistamine New Yorgis. Kõikidel sõidab pidustustele kohale selle vanima Eesti Üliõpilasorganisatsiooni liikmete perest eriti rohkesti Rootsist ja Kanadast.

Pidustuste kavas on juubeli-jumalateenistus, mis peetakse laupäeval, 20. juunil kell 3 Lexington Ave, kirikus. Tervitussõne alustab peab Inglismaa prwost dr. Jaak Tauli, juhatab preost R. Kivirand. Teenistusel on muusikaline osa. Jumalateenistusele on kutsutud ka organisatsioonide esindajad ja New Yorgi ja ümbruskonna eestlaskond.

Punased saksa miiniväljades põgenemisel Tallinnast 1941

USA-ajakirjanik jutustab II:

Kuulus USA ajakirjanik ja end. Moskva-korrespondent William Salisbury kirjeldab ülvõitsajaliselt venelaste tagasimistragöödiat Tallinnast a. 1941. Tema jutustuse esimene osa ilmus Eesti Päevalehes eelmisel nädalal.

Tallinnast lahkuvad 190 laeva jagatuna neljaks konvoiisse. Laevad rivistusid Tallinna reidile, oodates lahkumiskäsku. Sakslased ei andnud põgenikele rahu ning häirisid neid pidevalt rahuritulega. Kell 11.30 anti korraldus keskpäeva ajal teel asumiseks. Konvoidel oli ees raske 220 mili pikkune teekond, mis kuljes piki Soome lahte, mille mõlemad kaldad olid sakslaste valduses. 75 miili sellest mereteekonnast sirdus läbi omaliikkuvate miiniväljade.

Lisaks miiniväljadele tuli välvel olla ka sakse lennukite eest, kuna laevad ei saanud loota vene õhujõududele kaitsele enne Kronnlinna lähistele jõudmist.

Varsti pärast keskpäeva asusid esimesed laevad teele. Esimene konvoi koosnes üheksast sõjaväe transportlaevast, kaassarvutud "Vironia", ja kolmest allveelaevast, viiest traalerist, viiest miinilaevast ja viiest rannavalvelaevast. Saatelaevade juhiks oli torpeedopaat "Sirvoi".

Admiral Pantelejev oli "Miniski" pardal ning ta märkas murega, et kõik laevad olid viimase võimalusenl põgenikest täis kiiludud — laeva tekkidel oli olnud näha enam ühtegi vaba kohta. Esimesele konvoiile järgnes teine, mille juhiks oli "Kasahstan".

Esimene ja teine konvoi olid just hakanud liikuma kui laevad saavutasid esimese kontakti saksa miinidega. "See on alles algus", märkis ülks ohvitser "Minski" komandosillal.

Admiral Pantelejev saunas oma pikksilma Tallinna siluetile. Umbes kell 1.35 langes punatiiga ajaloolisest Pika Hermani tornist ning selle asemele "heisati kodanlise Eesti trikoolor" — nagu märgib Salisbury oma reamatus.

Kell 2 p.l. alustas liikumist konvoi nr. 4, mis koosnes üheksast laevast, nende hulgas sellikuvad praamid ja veduriaevad. Sedu konvoid kaitsesid kaks rannavalvelaeva ning üheksa traalerit. Konvoi number 2, mille koosseisu kuulusid kümne suurt transportlaeva, neli miinilaeva, üheksa traalerit ja neli kahurpaati, hakkas liikuma kell 2.50.

Kümme minutit hiljem anti edasisõidu käsk ka konvoi nr. 3-le, mis oli oma koosseisult kõige suurem, kuna sinna kuulusid üheksa suurt transportlaeva, millede sasteks olid edte nähtud viis kahurilaeva ning rannakaitselaeva ja kaheksa traalerit.

Konvoiga ühinesid kaks suurt transportlaeva, mis olid saabunud Peldiskist sealt evakueeritud garnisonica.

Laevad liikusid alul põhja poole, kuid keerasid siis ida. Sadamast valmjusest lasid venelased mitu laeva põhja, et tühjendada Tallinna sadamast mõneks ajaks rivist välja. Nii uputati sadama sisepääsu lähedusest "Amur" ja "Gasma" ning Miinisadama sisesõigu juurde veduriaev "Marshal". Lehkumisel lasid kolm miinilaeva ka sadama ümbruse miine vette, et takistada saksaste laevaliikust.

Kell 4 p.l. hiivas ankru ka Balti merelaevastiku sõjalaevastik. Selle koosseisu kuulusid viis traalerit, ristlejad "Kirov" ja "Leningrad", terve rida miinilaevu, allveelaeva ja teisi sõjalaevu. Kogusummas oli selle laevastiku koosseisus 26 laeva, kaasarvatud päästelaevad ja jäälõhkujad.

Kell 5.15 lahkus Tallinna sadama piirkonnast koos saatelaevadega ka hävitaja "Minsk", mille pardal oli ka admiral Pantelejev, kes viibis kogu aeg komandosillal ja jälgis pikksilma abil oma ees liikuvate laevade rodu, mis venis 15 miilile.

Saksa lennuvägi alustas peagi konvoi ründamisega ning esimese lennurünnaku ohvirna vajus Soome lahe lainetesse transportlaev "Elk".

Naissaar ja Aegna oli jäetud nüüd juba kaugele selja taha ning konvoid jõudsid miinidest täiskülvatud vetesse. Laevad paigutasid väija miinitrallimise aparaadid. Ohtusöögi ajal toimus ins saksa lennukite rünnak, "Vironia" ohakatiskatkurid paukusid vahetpidamatult. Laev muutis pidevalt kursi, et hoidada

Järg. lhk. 2.



Rahvusliku Parempoolse Rühma töökonverentsist osavõtjaid Bankeridis enne koduteele asumist. Pildil I rida vasakult: R. Paglant, A. Jürimäe, O. Muruk, II rida: H. Leis, A. Paglant, H. Tukareda, T. Ausmaa, V. Vabi, III rida: E. Märtin, P. Punnerp, G. Tomander, A. Uuskareda, G. Hein, S. Hein, V. Piellmasch, E. Aibast, IV rida: M. Jüris, E. Vares, F. Kello, A. Estra ja V. Rooman. (Foto: Elmar Märtin)

EPK ja RPR arutasid ühiskonnaküsimusi

BANKERYD (EPL) — 30. ja 31. mail kogunesid parempoolse maailmavaatega eestlaste esindajad Eesti Põllumeeste Kogudest ja Eesti Rahvuslikust Parempoolsest Rühmast Bankerydi, kus Centrum-haari ruumides ühiselt arutati eesti ühiskonna probleeme. Toimus EPK peakoosolek, kus esindatud oli 128 häält.

Pärast koosolekut toimus Rahvusliku Parempoolse rühma konverents. Kuna ees seisavad Rootsi Eestlaste Esinduse üldvalimised, siis arutati ka nende teostamist, arvestades, et häältestutulemustest olenevad suurell osalt organiseeritud eestlaste ühiskonna erlasiolamise tingimused.

Täiskogu koosolek algas kodumaal kehtinud kombe kohaselt lühipalvusega, mida pidas Felix Kello. Mälestati surma läbi lahkunuid.

Koosoleku avas esimees Rout Paglant, keda vaiti koosoku juhatajaks ja protokollijaks F. Kello.

Põllumeeste kogude tööpõnevest ja ootähtsusest meie ühiskondliku tegevuse arengule ning poliitilisest võitlusest andis lühi ülevaate R. Paglant, kes oma sõnavõtus juhtis tähelepanu Rootsi ühiskondliku elu järjest vasakpoolsemaks muutumisele, mille kannul käib vägivald ja kehtivaist seadustest kõrvale kaldumine.

Seoparast peaks olema meie ühiseks püüdeks selgituse ja kasvatuslikke abinõudega mõjutada eesti kasvavat noorust sarmuslaste sõjuu alla sattumast.

Meie vasakkalduvustega noored võiks selle asemel oma energiat kasutada kodumaal okupatsiooni surve all õppivate noorte õppetöögimuste, korteri-oludе ja vahapalat tasuta töötamise vastu protesteerimiseks, üldse kõnesiga.

Nagu sõnavõttudest selgus on põllumeeste kogude pooli noorte kouskäimise ja tegevuse võimalustе sotsiaalmajanduslikku tohtusalt kaasalt arvamatuks Göteborgi PK pooli. Eriti aktiivselt on ahistanud Keskjuhatuse liige E. Aibast ja majandusjuht, kuid ka tööpanuega F. Kello. Aru-

Järg. lhk. 2.



Toronto Eesti Rahvatantsurühm "Kungla" korraldas äsja menuka mai-balli. Pildil näeme peo korraldajaid ja rahvatantsurühma liikmeid ballimeelelsuhs.

EPL *6. juunil 1970*

RELVADE KAHEKÕNE

Aatomiajastu moodsate relvade areng tekitab maailmale üha suuremat muret. Ühendriigid on olnud sunnitud pidama tohutut võistlust N. Liiduga, et vene kommunistlikku agressiooni vaos hoida. USA monopol tuumapommide alal kestis (tõatavasti ainult lühikest aega pärast Teist maailmasõda. Venelastel on ameeriklaste saladuse jälgedele pääsedа. Võidujooks muutus desperaatseks 1957 sügisel, mil vene Sputnikute lennutamisest ilmnes, et N. Liit on voimeline rakendama interkontinentaalseid tuumarakette. See tähendas, et ameerika strateegiline pommituslennuvägi kui peamine tegur USA hoidutuspoliitikas oli otseselt ohustatud oma baasides. Vene ähvardusele vastas USA ampeodselse rakettide arendamisega, suurendades tihtlast arvuliselt pommituslennukeid, mis pidevalt olid alarmikorras ja valmis vedama.

Nood aastatel 1965 oli kontinentidevahelisi rakette USA-l 934 ja N. Liidul 224. Kiiresteva aasta lõpuks omab USA neid 1054 ja N. Liit 1290. Arvelevaade relvastuses oli viis aastat tagasi ballistilisi rakette USA poolel 464 ja N. Liidus 107. Tänavu on USA-l neid 656 ja N. Liidul 300. President Nixon leidis, et N. Liidu strateegiliste relvade kiirmasslev arendamine tõstab loomuliknult tõsise küsimuse, mis on seismaatilisekes 1957 sügisel, mil vene Sputnikute lennutamisest ilmnes, et N. Liit on voimeline rakendama interkontinentaalseid tuumarakette. See tähendas, et ameerika strateegiline pommituslennuvägi kui peamine tegur USA hoidutuspoliitikas oli otseselt ohustatud oma bassides. Vene ähvardusele vastas USA ampeodselse rakettide arendamisega, suurendades tihtlast arvuliselt pommituslennukeid, mis pidevalt olid alarmikorras ja valmis vedama.

Nood aastatel 1965 oli kontinentidevahelisi rakette USA-l 934 ja N. Liidul 224. Kiiresteva aasta lõpuks omab USA neid 1054 ja N. Liit 1290. Arvelevaade relvastuses oli viis aastat tagasi ballistilisi rakette USA poolel 464 ja N. Liidus 107. Tänavu on USA-l neid 656 ja N. Liidul 300. President Nixon leidis, et N. Liidu strateegiliste relvade kiirmasslev arendamine tõstab loomuliknult tõsise küsimuse, mis on seismaatilisekes 1957 sügisel, mil vene Sputnikute lennutamisest ilmnes, et N. Liit on voimeline rakendama interkontinentaalseid tuumarakette. See tähendas, et ameerika strateegiline pommituslennuvägi kui peamine tegur USA hoidutuspoliitikas oli otseselt ohustatud oma bassides. Vene ähvardusele vastas USA ampeodselse rakettide arendamisega, suurendades tihtlast arvuliselt pommituslennukeid, mis pidevalt olid alarmikorras ja valmis vedama.

Kusimuse juurde on vaheperal mitmel puhul tagasi tulnud ka USA kaitseminister Laird. Tema sõnavõttudest selgub, et N. Liidu pingutused ei ole piirdunud üleuleku seavutamisega mandriteavaheliste rakettide alal. Nüüd käib hoogtöö allveelaevade ehitamisel, mis vastavad Polaris-tüüpile. Nende relvastuses on 16 raketti laskeulatusega 1200 meremiili, s.o. ustuke ile 2000 kilomeetri. Neid allveelaevu ehitatakse suures laevatehases Severodvinski lähedal ja ühes väiksemas. Seni on seal toodetud kaheksa allveelaeva aastas, kuid tõenäoliselt voib too arv märgatavalt suurenеda. See tähendab, et juba seitsmekümnendate aastate keskpaigas jõuab N. Liit järele ameerika Polaris-allveelaevade arvule, mis on endiselt 41. USA ei kavatse oma arvu ka suurendada, kuid vlib neist 31 tükki ile an. Poseidon-klassi, kus relvastuseks on mitmelaengulised MIRV-raketid.

Nonda on enam kui kahe aastakumne kestel kuimud relvade kaheköne USA ja N. Liidu vahel, ilma et selle loppu oleks ette näha. USA valitsusringkondades pannakse praegu siiski lootust Viinis toimuvatele Ühendriikide strateegiliste relvade piiramiseks. Ometi näitab areng, et N. Liit pole koolinud ei tohtutest kohtudest ega tõsist ja vaevast, et tuumarelvade poolest Ühendriikidele naite annult järele jõuda, vaid reist ka mooda minna. Seda silmas pidades ei voi N. Liidul ühendueses läbirääkimistega Viinis olla muud sihti kui vastaspoolt petta ja niiviisi kiiremini oma eemärgini jõuda. Asutuliemeid kaitsvad kindlasti kahekõne ei tuba muud järeldust teha.

A.K.

Teaduslik Instituut kirjastamistegevuses

Eesti Teaduslike Instituudi Rootsis korralihe aastapeakoosolek toimus neljapäeval 28. mail Eesti Komitee ruumides, Drottninggatan 85, Stockholmis. Eelmise aasta kassaaruandest selgus, et Instituudi tegevus on lõppenud väikese majandusliku ülejäägiga, hoolimata suhteliselt suurtest panustest bibliograafiate kirjastamise alal. Nimelt ilmus 1969 lõpul tervelt kolm bibliograafiate sarjas eesti exil-ajalooalaste bibliograafia, mis maailmateadusele on leidnud avalust vastuvõttu ja hinnangut.

Raamatuet saadeti rohkem kui 100 eksemplaari tasuta välja nimelise teadlaste, institutiidele ja raamatukogudele üle terve maailma, kaasa arvatud okup. Eesti. Selle tulemusena on hakanud saabuma tellimisi bibliograafiate, nii et tehtud kulutussist on tagasi laekunud juba kenake summa.

Tegevuskava arutamise all selgus, et järgimisena bibliograafiate sarjas ilmub uue väljasi eesti exiilitoloogidе (keele- ja kirjanduteandlaste) bibliograafia, veidi ulatuslikumana kui kuuldavasti algulsoodetud oma. Jätkuvalt on kavas eksiil-eesti psühholoogide, filosoofide ja pedagoogide bibliograafia, mille koostamisega loodetakse alata juba 1970. aasta lõpul. Selle järele kavatsetakse küsil võtta eksiil-juristide ja ühiskonnateadlaste bibliograafia. Kõhes viimases osas kavatsetakse lisaks isiklikele pöördumisele avaldada vastavad üleskutsed ka eesti ajakirjanduses.

Eesti Teadusliku Instituudi kirjastamistegevus on pääsnud võimalik olnud rootsi "Statens Humanistiska Forskningsrådeti" ning eesti om organisatsioonide ja ettevõtete toetuse tõttu. Eesti osas on näiteks seni toetanud tegevust saadumud Balti Hansaühistide Ühingult 500:—, Eesti Üliõpilaste Seltsilt 500:—, Eesti Laenu-Hoiu Ühisuselt 250:—, Eesti Naisüliõpilaste Seltsilt 100:—ja Eesti Kulturiärkondiselt 100:—. Tuetust on lubatud ka Stockholms Sparbanken, kuhu otsustati üle kanda kõik Instituudi rahalised hoiused.

E. Teadusliku Instituudi juhatuse valiti nimeliselt: prof. G. Rünk — juhataja, dots. Th. Künnapas ja riigikoht. P. Poom — abijuhatajad, viimane ühtlasi kassapidaja, fil. lic. H. Hagar — sekretär ja dr. A. Seeberg-Elmiste filgr. Revisjonikomjoni valiti dr, I Arens, mag. A Mägi ja majandusteadl. H. Nurk.

Loengugid ja ettekandeid otsustati edaspidi korraldada koos Eesti Teadusliku Seltsiga Rootsis. Kirjastustegevuse seadusaimiekes otsustati veel Ekvideerida "Monograafiate kirjastusfond" ning säal leiduvad summad üle kanda eriarhiivilki: "Kirjastuslikuks tegevuseks". Kuid pääsnikuli jäädakse ootama kõigi rahvusliku kult meelestatud ja tõsiste teadusliku huvidega eestlaste samuti eesti organisatsioonide aktiivseke koostööle ning ahile senisest suuremas ulatuses. Ainul ei juhul saudetakse talle edukalt ülesseatud kirjastamistegevuse programmi.



Prof. Gustav Rünk

3 miljonit raamatut

Ühes hiljutises Tallinnas ilmuvas ajalehes "Noorte Hääles" avaldati Tartust teade, et Tartu Ülikooli raamatukogu kartoteegi kaudi sisse 3 000 000 raamat. Selleks osutumud nsv Liidu Teaduste Akadeemia väljaanne "Teaduslku uurimistöö efektiivsuse tõstmise probleemid", mis välja antud Novosibirskis.

Ülikooli raamatukogu fondid kasvavat ajalehe teatel igal aastal 100 000 köite võrra. Iga päev külastavat raamatukogu 1000 inimest, kusjuures raamatukogu laenutavat aastas 102 raamatut iga lugeja kohta.

"Kolme miljoni raamatu juubeli" puhul olevat samuti ligemale 100 raamatukogu teoloogt ja aktivisti rinnamärgi, mis asutatud 3 000 000 raamatu saamise mälestuseks.

Punased saksa miiniväljades

Algus lk. 1

ründavate saksa lennukite eest. Kabuhirmus reisijad hakkasid pommide kartusel ise lennukuma tekil ühest laevа servast teise.

Langevate pommide vihin tõitis õhku. "Vironi" pardal asuv sõjakirjeaatja Mihailovski tundis järsku, kuidas laev tema jalgade all virisеb. Tundus, nagu oleks laeva tekk ühes poole kerkinud. Järgmisel momendil oli ta juba vees ja vajus sügavusse. Peagi kerkis ta aga jälle uuesti veepinnale ning hakkas vajuvast laevast eemale ujuma.

Ta oli miilde kaugusel rannast ning kuulis kõikjal oma ümbruses appihüüdeid.

Temast ujus mööda kust, milleel olid maalitud suurte tähtedega: "Teacher: Balti merelaevastik". Ta katsus sellest kinni haarata, kuid tal polnud selleks enam jõudu. Viimasel minutil, kui ta oli juba külmast kangestuma hakkama, leidis ta seisma ning vajus ühele küljele. Laeva kaldale kerkis paks õline suitsupilv. Tabatud laevale tõttasid appi päästelaev "Saturn", kahurlaev "Suvovii" ja transportlaev "Alev". Kuid ka "Saturni" joolsis miini otsa ja hukitus. Sama saatus tabas "Alevit" ja veel kahte transportlaeva.

Üks madrus kahurlaev "Smeglit" jäigis ellu ka "Vironia" hukkumisest.

Laeva pardal olid peamiselt Balti merelaevastiku staabi liikmed ohvitseride naised, propagandamеetnikud, ajalehemeheid ja partei tegelased.

Laeva ülemisele tekile oli kogunenud suur grupp inimesi ja kui tekk hakkas vee alla vajuma, kuulis madrus ühtäkiuid revolvrilaske — osa ohvitsеridest soovtasid ilmselt enesetapu enne kui laev kadus tõielikult voogudesse.

"Sneg'i" meeskond õngitses välja umbes tosina merehädalist. Mõned neist olid kantand tõielikult oma riided ja osa meis olid hiitteriellsed. Hiljem üks kahurinev korjas merest välja veel ühe naise, kes oli end vee peal hoidnud saksa sjuvmiinist kinnihoidmisega.

See oli komandöri abikaasa "Vironi" traagiline mõjus masendavalt kõigile nendele, kes teistel laevadelt seda jälgisid. Üks "Sneg'i" pardal viibivast komissaridest, küsis vihaselt: "Kus olid meie lennukid?"

Ta oli kibestunud "Kirovi" kombinaadi, kes kihutas uhkelt edasi ja jättis merehädalised saatusе hoide.

"Vironia" katastroofi hulgas hukkusid teiste hulgas kirjanikud F. Knõpsev ja Sahalevski, professor Tsekhnoviter, linuletaja Vasja Skrulet.

Mälestades Karl Pärti

Neljapäeval, 28. mail lahkus pärast pikanjalast vaibumist Stockholmi haiglas farmatseut ja apteeker Karl Pärt.

Pidade kirjutamise ees lasud on kirjutamise hetkel Korp! Sakala arhiivist võetud leht J. P. enda kirjapandud elulooliste andmetega ja andmete lehe ülemisele äärele kinnitatud päevapildiga 1954 aastast. Pildisena, nagu teda on pildistatud, jääb ta ka meie mälestusse püsima: sõbralik, rahulik, arukast huumorimeelne ja mõningate, tänaseks nagu veidi varjatumad eetilise taustaga, mis ta juures polnud kunagi rõhutatud, kuid mille tunnustajana ta pälvis sügavat ja loomulikku lugupidamist kõigi nende poolt, kes teda tundsid ja kellega ta kokkupuudes jäävn sõpruse ga. Karl Pärt oli aus, hea ja suuremeelne mees, ja mõeldes sellele, et temaga koos kunagi enam pole võimalik mcenutada kadunud aegu vahest Emajõe kaldail, võib muutuda väga-väga sentimentaalseks.

Saksa näitekirjanik Foerster-Meyer on kirjutanud õilsromantilise näidendi "Vana Heidelberg", mida mängiti omal ajal ka Vanemuise teatris Tartus. Selles esineb keegi vana vilistlane, kes noorte üliõpilastega koos elab kaasa kõik noorte seiklused, rõõmud ja mured. Tummfilmi ajastul kehastasid seda näidendi peategelast selised suurused, nagu Paul Hartmann printsina, väralahkunud Eva May neore servitriisina ja Werner Krauss vilistlasena. K. P. lahkumine kutsus vahest Emajõel kaldail, välti tagevustuskust, kuna K. P. kehastas enda isikus ise seda vana vilistlast kogu enda tundelchtisuses.

K. P. sündis 22. aprillil Tormas. Seejärel käis kihelkonnakoolis ja ta käis alghariduse, mille järele astus H. Treffneri gümnaasiumi haridusesenniat jatkama. Gümnaasiumi kursust lõpetamata astus ta 1911 a. Sõrmuse apteeki Valgas apteegipõisikes, 1914. aastal sooritas apteekri-abilise eksamid Tartu ülikooli juures. 1915. aastal mobiliseeriti K. P. Esimesse Maailmasõtta. Selle kestel teenis ta mitmes sõjaväe apteegis — hepniku aeraadi käsitlejana, ase-farmatseudina ja apteegi juhatajana. 1918 a. kevadel lõpetas K. P. eksternina gümnaasiumi Cirjoli pogel. gümn. juures ja sama aasta sügisel astus ta õpima arsitiedust äigeavatud Orjoli ülikoolis. 1919 a. kevadel, Vene bolševikoja alal, oli ta sõjaväe apteegi juhatajaks Kotelnitshi linnas, missugusel kohal töötas 1920 a. sügiseni mil opteeus kodumaale ja astus Tartu ülikooli arstiteaduskonna farmaatsia osakonda. Lõpetas selle 1924 a. rohuteadlasena. 1921 a. rentis K. P. Rootsi apteegi, mille omanikuks ja juhatajaks oli kommunistide okupatsioonini, olles Valgas ka seatse linnavolikogus juhataja abiks. Kodumaalahkumise aastal 1944 siirdus K.P. Saksamaale, kus oli Seesenis Harzi jalamil apteegi juhatajaks. 1948 a. saabus K. P. Rootsi, kus oli lühemat aega apteegi juhatajaks Mölnbyeks. Kuni pensionile minekuni töötas K. P. Stockholmis Tehnika Ülikooli fotogrаafia instituudis. Teda jäid leinama kodumaal poeg ja tütar.

Kolm-neli kuud tagasi viibis K. P. viimast korda konvendis oma kaasvilistlaste ja noorte kaasvõitlejate seltskonnas.

"See oli mulle viimeeks korraks sin viibida", ütles ta lahkumisel. Ta oli juba surmast märgitud ja ta teadis seda ise.

Tuhat tänu vanale vilistlasele paljude kaunite mälestuste eest!

JURI REMMELGAS

Vene laevastik

Algus lk. 1

sutab N. Liit Port Saidi ja Alexandria sadamaid, kus müüd Moskva kaupastada ka Lääne-Saksamaa poolt. Egiptusele ehitatud kuivdokid. El Alameini lähedal asub ühs N. Liidu suur materjalide ja järelvcolaager, mida valvavad eriptuse ja vene jalaväelased. Süürias on N. Liidul kaunitada Latakja sadam ning Alzheerias (Bildas ja Tebessas) asuvad N. Liidu transpoitlennukite baasid.

N. Liidu merevõe viijana selle praegusele tasemele esimeh admiral Gorshkov, kes mereväe ülemjuhatajaks nimetati a. 1956. Tema algatusel ehitati uued astoru-allveelaevad tüübist "H" (kirjus kuni 30 meremili, pardel 9 rakett-torpedoti, kiirpaadid tüübist "Osa" (herilane) ja "Komar" (sääsk). Ka rakendas Goshkov kõik laevstehased sõjalaevade teotmisele, kuna kauba- ja reisilaevad tellisi väiismaalt.

N. Liidu astorn-allveelaevadest emab osa relvastusena ka kruugmaa raketid.

Igal sojalaeval on polütehvitser, kes kindlustab tuudse distsipliini. Ka on mereväe ohvitseride palgad kõrged. Nüüteks teenib juba leitnant ligikaudu 600 dollarit kuus. Kokku kuulub N. Liidu mereväe koosseisu 465.000 meest (Lääne-Saksas 34.000 vastu). Aastal 1964 loodi ka musta laterti kandev mere-jalavägi.

N. Liidu mereväi, peakorter Leningraadis, jaguneb neljaks laevastikuks. Need on Põhja-Jäämere laevastik (peakorter Severomorskis, ülemjuhataja admiral Lobov), Baltimere laevastik (peakorter Pillaus, ülemjuhataja admiral Mihhailin), Musta mere laevastik (peakorter Sevastopolis, ülemjuhataja viitseadmiral Sõssojev) ja Vaikse ookeani laevastik (peakorter Vladivostokis, ülemjuhataja viitseadmiral Smirnov). Baltimere laevastikku kuuluh vähemalt 200 kirjpaati, 70—80 allveelaeva, 35 hävitajat, 4—5 ristlejat ja kuit maandusmishaevu. Musta mere laevstikku kuuluvad ka mõlemad helikopteriete kandjad: "Moskva" ja "Leningrad".

Laevastiku kaitset teostab mereväe lennuväi WWS-WMF.

Vene revolutsiooni esel pigemeks Stockholmi, kus ta abielus mõni aeg hiljem Palmega. Ka Olof Palme on olnud abielus idapõgenikuga. A. 1948 ülõpilaadelegatsiooni koosseisus Prahas vabiades sõlmis ta fiktiivabielu ühe tshehhitariga, et teda päästa vabase maailma.

Mai-kroonikat Metsakodust

■ 1. — 2. maini toimused Metsakoduse Maleva huudu- ja hellakeste juhtide õppepäeval. Juhiks oli Aino Miks ja perenaiseks Jenny Sidron. Samaaegselt tehti talgutöid maastikul, pesmiselt Uudimaal.

■ Suvistepühadel peeti Eesti Skaudijuhtide Kogu peakoosolekut arvukalt ka liikmeskonna esindatud. Juhatasa I. Loorand, protokoolis A. Sihvald,Kinnitati aruanded ja võeti vastu uus tegevuskava ja eelarve. Koosolek kulges harulduksetl ükskeelsea ja vilkas vaimus.

■ Nädal hiljem kogunes Metsakoduose Noortemaleva juhiide pere, et arutada maleva jookevaid lõikusi, eelkõid Maailmalaagriks Saksamaal ja et sisse juhatada gaidide juubelisaastat.

■ Maikuu viimasel nädalavaheetsel külastas bussitäis Örebro eestlasi Metsakodu. Kahe päeva kestel tutvuti Metsäkodu maastikuga, käidi saunas, peeti lõkkeohtut ja loödi kaasa üldistel talgutöödel. Külaskäiguist jäid südemlikud muljed nii külalistele kui vastuvõtjatele.

Eesti üliõpilaneʃ demonstreerimas punaarmee vastu

LONDON (EPL) — Lüüna Devonis, Torquays jagasid Puna-armee koori konitserdi eel Princess Theatre'es tuntud "valekavaadi" Exteri ülikooli "Monday gruppe" kuuluv üliõpilane Toomas Ojasoo, kes kaupo Rotquay linnapeale, kes tuli just konitserdi eel korraldatud vastuvõtul punaarmee koori auks koos vene saatkonna esindajatega. Ühs Rnnavalitsuse esindaja ja ruttus vahele — muuseni, mille pressifotograaf jäädvustas "Herald Expressi" ülesandel.

Tooma Ojasoo koos inglise üliõpilasega jagasid sadandeid kavu teatri ees ja T. Ojasoo luhas veel nalada sees kavu jagada. Teatri ees oli kümnekond politseinikku, kuna oodati suuremat ülõpilaste demonstratsiooni, kahjuks ilmus üliõpilastest, välja aga ainult eestlane Toomas Ojasoo ühe kaaslasega.

"Express & Echo" avaldas muide komiserli eel, 30. aprillil Toomas Ojasoo ja Exeter Ülikooli Monday Club esimehe G. A. R. McGregori allkirjadega lugejate kirja kolmeveerulise pealkirjaga "N. Venes see kiri ei ilmuks".

Kirjas mecenutatakse, et peaminister Wilson hiljuti andis võimaluse vahuit demonstreerida Loome Aeltsi ka kriketimeeskonna vastu, kuigi demonstrantide gruppides oli väägi sõjakat elementi. Avalikkus piihendab nendele demonstratsioonidele palju tähelepanu. Kui nüüd N. Liit omapoolseks propagandaks kasutab punaarmee koori, armee, milline invadeeris 1940 ja 1944 Balti riigid, surus 1956 verisell maha Budapesti ülestõusu ja hiljuti invadeeris Tshehhoslovakkia, siis oleks ka nemad väärt arateenitud vastuvõttu...

päev, mis seab teoks Jönköpingi ja Oskarshamni Eesti Seltside korralduse Jönköpingi rahvaeeglas.

Kava on nii pikk, et tänases numbris ei jätkuks ruumi selle kirjeldamiseks. Sellepärast, kaasmaalased paarisaja kilomeetri raadiuse ulatuses Jönköpingi ümber, varuge segasti 27. juuni Smålandi suvepäevaks ja jälgige uusi teateid järgneval nädalal.

KOERALDAJAD

Kohaliku elu

GÖTEBORG

Stipendiume ühenduses rahvusülikooli õpetusega

Eesti Rahvusülikooli suvekursusele Gimos, mille korraldab Rootsi Eesti-baase Esindus tänavu 3. augustist kuni 15. augustini, on registreerimine alanud.

Esinduse Göteborgi üldkogu on viimasel aastail võimaluste piirides määranud stipendiume neile Göteborgis elunevalle eesti noortele, kes ühenduses rahvusülikooli kursusest osavõtuga on selleks soovi avaldanud.

Üldkogu pühib ka tänavu võimaluste kohaselt anda toetusstipendiume noortele, kes võtaksid meeleldi osa rahvusülikooli suvekursusest Gimo lossis, kuid kelledel puuduvad väljavaated koguvajaduseks katmiseks, mille suurus on 250 kroonі.

Seoses celtähendatuga palub Esinduse üldkogu juhatus stipendiume vajavaid noori saata vastav avaldus ühes sünnilga äramärkimisega hiljemalt 1. juuliks üldkogu esimehele hr. Elmar Aibastile aadressil: Lövmånadsgatan 3, 415 12 Göteborg. Tel. 46 46 12.

Esinduse Göteborgi üldkogu juhatus.

GÖTEBORG

Algkooli lõpuaktus

Göteborgi Eesti Algkooli õppeaasta lõpuaktus toimub neljapäeval, 11.juunil algusega kell 19 Samlestadi rahvamajas, Brahegatan 11.

Aktuse kavas on palvus, lühisõnavõtte, õpilastelt deklamatsioone ning laule ning tunnistuste andmine kooli lõpetajatele.

Pärast aktust ühine koosviibimine kohvilauas.

JÖNKÖPING

Smålandi eestlaste suvepäev

Laupäeval, 27. juunil kerkib eestlaste suvepäevade nimistusse Rootsi uus nimi Smålandi eestlaste suvepäev, mis seab teoks Jönköpingi ja Oskarhamni Eesti Seltside korralduse Jönköpingi rahvaeeglas.

Kava on nii pikk, et tänases numbris ei jätkuks ruumi selle kirjeldamiseks. Sellepärast, kaasmaalased paarisaja kilomeetri raadiuse ulatuses Jönköpingi ümber, varuge segasti 27. juuni Smålandi suvepäevaks ja jälgige uusi teateid järgneval nädal.

KOERALDAJAD

Palme sugulusside

Algus lk. 1

abielus suomlase Elno Pekkalaga, enne kui tast sai Salme Palme-Dutt. Kirjandiue ajaloost võib lugeda, et Salme Murzikuli on järele jäänud postuumne huuletuskogu ja et ta on kirjutanud ka inglikeelseid teoseid.

Kui Palme on ise poolt seega saadud soome verd ja võib ennast pidada vastavalt tujule veerandi- või pool-soomlaseks, siis ema poolt voolab temay 1861 (või balti saksalaseveri. Kui Stockholmi koguduse õpetaja Konrad Veem mullu sügisel Palmele kui tookordsele Rootsi kiriklkuministrile ile andis uue Eesti piibli, vastas Palme oma tänusõnades muuhulgas: "Mu esivanemad ema poolt olid 6 põlve järjest ihe ja sama koguduse õpetajad". Kummalgi seitsmes hakkas põllumeheks ja see on mu ema vanavanaisa".

Palme ema saabus noore neiuna

†

Unustamata armast

Alice Torma't

mälestab kurbuses

KARIN SAARSEN



Noorsu ja vanad, kõik rahvusliku mõtlevad eestlased, toevad ainukest vaba eestlase igapäevast sidemeest ja hääleakandjat

EESTI PÄEVALEHT

Aeg on tellimist uuendada uueks terminiks

Tellimisi võtavad vastu kõik postiasutused (täita posti) ajatehtede tellimiskaart, märkides Eskilstuna-Kuriren uppi C). Tellimishinnad: aasta — kr 147:—, termin (4 kuud) — kr 53:—, kuu — kr 15:—.

Uuendage aegsasti, et teie taamises ei tuleks vahet!

UUDE TERMINI

EESTI PÄEVALEHEGA!

Leinateateid

Stockholmis sai maikuu algul õnnetut surma Osvald Tabt, umbes 45. a. vana. Tema kaubamoped põrkus kokku autoga.

Stockholmis suri 29. mail Eduard Dunberg, sünd. a. 1905 Narva linnas.

SIIT ja SEALT

● **Saksamaal Hessenis (Hersfeldis elunev Ingrid Schafft oma arstist mõõga külastas New Yorgis oma õde Edith Wulffi.**

● **Liilla Corradi, kes sügisel alustab muusikaalaseid õpinguid New Yorgi ülikoolis, võeti vastu Assenis Colorados tolmuvatele muusika suvekursustele, kus ta õpib lauluklassis.**

● **Sao Paulo eesti koguduse uude nõukogusse valiti dr. Ilmar Kaarna (esimees), Ally Worsmaa, Paul Reslmann, Konstantin Soots, Johannes Liblik, Herman Müller, Alide Slet, Juta Ohaka, Aksella Luts, Vive Müller, Marlene Suursoo ja Olev Saukas.**

■ 9. ja 10. mail toimusid suuremad kevadtalgud ligi 30 osavõtjaga lähedalt ja kaugelt. Tehti tublisti tööd ning tuntu rõõmu kevadest.

RPR TÖÖKONVERENTS

Konverentsi avas Rühma esimees Mihkel Jüris. Konverentsi juhatajaks valiti E. Aibast ja protokollijaks O. Muruk, ühehäälselt.

M. Jüris oma sisukas välispoliitilises ettekandes käsitas praegust rahvusvahelist poliitilist õhkkonda ja olukordi sing selle iseenäolist võimatikku arengut lähemas tulevikus.

Kõneleja puudutas Vietnami sõda, Nõukogude Liidu ja selle satelliitmaade vahekordi Sovjetiga, Hiina agressioonipoliitikat ja Israeli-Araabia tülikusimisi ja lootusi Lääne-Euroopa lähenemise suhtes. Samuti läänerühkide suhtumist meie problеemidesse. Lõpuks peatus kõneleja REE eelseisvate valimiste juures. Tõstes eelle Eanduse valimiste tähtsust ja puudutas arengut REE vahekordades Rootsi ametisasutuste ja riigivõimaga. Pärast kõnet istuti pidulikult kaetud

Nooreu ja vanad, kõik rahvusliku mõtlevad eestlased, toevad ainukest vaba eestlase igapäevast sidemeest ja hääleakandjat

EESTI PÄEVALEHT

Aeg on tellimist uuendada uueks terminiks

Tellimisi võtavad vastu kõik postiasutused (täita posti) ajatehtede tellimiskaart, märkides Eskilstuna-Kuriren uppi C). Tellimishinnad: aasta — kr 147:—, termin (4 kuud) — kr 53:—, kuu — kr 15:—.

Uuendage aegsasti, et teie taamises ei tuleks vahet!

UUDE TERMINI

EESTI PÄEVALEHEGA!

ja Pravda fotomees Misha Prehkner. Miinipanejal "Volodarskil" hukkus ka tuntud eesti kommunist Johannes Lauristin, keda Salisbury nimetab ka kirjanikuks. Lauristin pidi Tallinnas nimenma ühe jäälõhkuja pardale, kuid see sõitis varem merelaevastiku testiiruppja välja ning Lauristin kolis üles "Volodraski" pardale.

Kui laevastiku konvoid lähenesid Juminda maaninale, sattusid nad saksa rannapatareide tule alla. Saksalased rakendasid nüüd rannakule torpeedopaadid, kuivates sui hävitust pogenevate laevade ranne.

(Järgneb)