EESTI PÄEVA-LEHT

ESTNISKA DAGBLADET

12. aastakäik
Toimetaja Juhan Kokla
Vastutav väljaandja (ansv. utg.) Hans Schöler
Peatoimetus ja talitus: EESTI MAJAS, Stockholmis, sisse käik, Kocksgränd 3
Aadress: Box 16220 103 26 Stockholm 16
Telefon: 21 84 45
Toimetus Eskilstunas: Toimetaja Jüri Aus
Asdr.: Eesti Päevaleht, Box 120, 631 02 Eskilstuna. Tel.: 016/14 77 72
Tellimispostgiro nr. 28650
Tellimishinnad:
Aasta ..... kr. 147.–
Termin (4 kuud) ..... kr. 53.–
Kuu ..... kr. 15.–
Kuulutusehind 75 öörі mm. Arikuulutused 1 kroon mm.
Eskilstuna-Kurirens Tryckeri AB Eskilstuna 1970

Eskilstuna-Kuriren

Kolmapäeval, 22. juulil 1970
Upplaga C
Nr. 166 (3450)

Kooliaasta lõpupidu Norrköpingi koolis

"Meie jätkeme seda kaunist traditsioonl, et lõpetada oma kooli poolastaid pidudega. Me teeme seda niikaua, kui me lapsed seda soovivad, kui me lastevanemad seda soovivad ja kui meie publik, see täheldab, teie seda soovite," ütles August Liiv oma sõnavõtus **Norrköpingi Eesti Täienduskooli kevadpeol.**

Ta rääkis kooli muredest ja rõõmudest ja pühendas oma sõnavõtu teise poole eesti emale, eesti oma tähtsusele meie keele, kultuuri ja rahvuse edasikandmisel läbi sajandeid kestnud orjapõlve ja võõraste okupatsioonide. Sõnavõtule järgnes ühislaul "Ema süda".

Laste ettekanded algasid esimese ja teise klassi õpilaste illuugemisega. Mikael Suu, Ulo Saarkoppel, Maje Kaldma ja Susanne Pundi esitasid ühiselt luuletuse "Kallis emakene."

Illulgemisi kuulsime veel viienda klassi õpilastelt: Peedu Ots ütles luuletuse "Memmekene" ja Mats Adamsan luuletuse "Arka unest."

Lapsed näitasid, et nende eesti keel on väga hea ja ettekanded said publikult äratseenitud tänu.

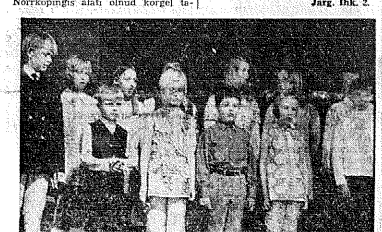
Õpilaskoor Leida Kaamani juhatusel esitas kolm laulu: "Kord mõtetes istus," "Kevade tulnud" ja "Kevademarss." Õpilaste koorilaul on Norrköpingis alati olnud kõrgel tasemel ja seda tõestasime ka sel kevadel vaatamata sellele, et õpilaste arv kooris iga aastaga väheneb.

Eeskava esimese osa kõrgpunktiks oli sotsiaalul "Kui ma olin väikekene". Selle esitas seitsmenda klassi õpilane Viktor Kaldma, kes debüteeris solistina juba möödunud jõulupeol, laulides F. Mendelssohni "Kuula ingli laulu hääli". Viktor Kaldmal on väga hea ääl ja ta laulab ka kohalikus Norrköpingi Poistekooris.

Publiku kiiduavaldusest võis järeldada, et nõutakse kordamist, kuid solist arvas, et lisapala laulan järgmisel peol.

Pärast vaheaega tuli lavale Vanalsa (V. Laasen) oma kahe lapselapsega (M. Kaldma ja S. Pundi) ja jutustas neile ühe ennemuistse loo ja see lugu kujutas eesti rahva kurba saatust, selle kannatusi ja võitlust vabadusele. Kui eesrile avanes,

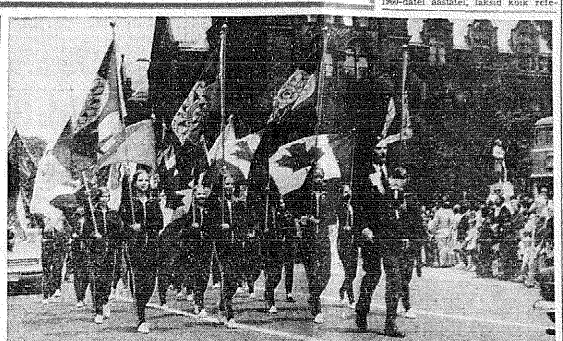
Järg. lhk. 2.



Norrköpingi Eesti Täienduskooli õpilasi esinemas kevadpeol. (Foto Rein Liiv)



Kullakettrajad on vabastatud orjusest kuningapoja ja sõjapäälikute poolt. (Foto Rein Liiv)



Torontos õesjatoimunud rahvusvahelise Karavani lõpuseremoonial mängisid silmapaistvat osa Kalev-Estienne võimlejad. Eesti saledad tütarlapsed marssisid Karavani ja Kanada lippudega rongkäigu eesotsas ning esinesid hiljem võimlemisettekannetega uue rackoja ees asuval väljakul.

Baltikumi olevik ja tulevik Torontos arutleti probleeme

(VE) — Sroses möödunud nädalal Torontos toimunud lätlaste rahvuslike pdustustega kogu väha maailma raamides, toimusid Royal York hotellis Association for the Advansement of Baltic Studies korraldusel terve rida ettekandeid ja arutlusi balti ra vaste praeguse olukorra ja tulevikuväljavaadete analüüsimiseks. Etekanded ja sümpoosionid toimusid kolmapäeval, 1. juulil ning jagunesid kahte osa, kusjuures esimese ona raamides esitati kolm referaati Balti riikide olukorra analüüsimiseks 1960-datel aastatel ning teises osas toimus panneel-diskussioon balti rahvaste tulevikuväljavaadete hindamiseks 1970-datel aastatel. Eestlastest esines prof. dr. E. Taagepera kava esimeses osas poliitilise olukorra analüüsiga, kuna teises osas oli diskussioonl juhatajaks prof. dr. O. Träss ja prof. Taagepera esines paneeli ühe liikmena. Leedulased olid millegipärast nõupidamistest eemale jäänud.

Käsitades Balti riikide olukorda 1960-datel aastatel, läksid kõik referendid oma tagasivaadetes tunduvalt kaugemale, et anda kindlamat alust 1960-date aastate analüüsimiseks. Ühendriikides asuva Pacific Lutheran University majandusadministratsiooni osakonna dekaan prof. G. Kepins-King alustas majandusliku ülevaate andmisel 1930-date aastatega. Ta kriipsutas alla, et tol ajal oli Balti riikide peamiseks sissetulekuallikaks põllumajandus.

Üldine rahva sissetulek oli madal ning kogu majandussüstemi põhiluseks olid uksikiskit ja perekond.

Teise maailmasõjaga seotud sündmustega hävines majandusik elult kõigis kolmes Balti riigis peaaegu täielikult ja seetõttu on ülataw, et Balti riigid on pärast sõda oma majandusprobleemide lahendamisega siiski üllatavalt hästi toime saanud.

1950-datel aastatel oli keskmine elatistase kõigis kolmes Balti riigis madalam kui enne sõda, kuid 1960-nda-test aastatest alates on keskmine elatistase tõusnud linnades üle ennesõjaaegse taseme. Referent lisas juurde, et see tõus oleks kahtlemata olnud palju suurem kui Balti riigid ei oleks pasnutatud kommunistliku rezhiimi alla.

Võrdluseks tõi ta Soomt, mis sai samuti sõja ajal raskelt kannatada, kuid on saavutanud majandusilkult palju kõrgema taseme kui Balti riigid.

Prof. Kenings-King pestus pikemalt industrialiseerimise juures Balti riikides, mille tulemusena kõik kolm riki on muutnud agraar-riikidest tööstusriikideks. Industrialiseerimine on olnud tunduvalt suurem kui teistes N. Liidu riikides, mis on tingitud eeskätt venelaste juba tasa-

Järg. lhk. 2.

Norrast saab nafta-tootja

OSLO — Pole mingit kahtlust, et Norra lähemal ajal muutub naftat tootvaks riigiks, ütleb Phillis Petroleum Company sheff van den Berk. Uurimused puurimispiirkonnas Põhjameres on näidanud, et riiniimetatud Ekofiski alal on küllaldaselt toornaftat.

Van den Bark lisab juurde, et senijaani on kateseid tehtud ainult ühe puurauguga, mis annab umbes 10 000 vasti toornaftat ööpäevas. Seda peetakse erakordselt suureks kvantumiek ühe puurauguga kohta. Kalkulatsioone on tehtud ka ühe teise puurauguga kohta, mille ööpäevane produktsioon on umbes seitse suur. Tesdusliike teste aga pole selle naftaga tehtud. Olemasolevad andmed pärinevad põhjastruktuurl tilemistest kihtidest.

Streik Londonis venelaste pangas

VE — LONDON — Londonis tekkis hiljuti huvitav situatsioon, kus kapitalistliku riigi teenistujad ähvardasid alustada vene ettevõtte vastu streiki, kui nende nõudmistele palgakõrgendamisel vastu ei tulda. Streik ähvardas valla pääseda Londonis tegutsevas venelaste kuulsas Narodnõi pangas, mis on spetsialiseerunud ida ja lääne vahelise kaubatehingute finantseerimisele.

Venelased asutasid oma panga 50 aastat tagasi ning selle ametkonnas töötab 200 inglast, kelledest 160 on inglise ametiühingu liikmed. Nüüd esitasid ametiühingumee kuuluvad ametnikud nõudmise palkade kõrgendamise 12,5 prots. võrra, kuid vene juhtkond ignoreeris neid ettepanekuid.

Ametiühingute juhid kinnitavad, et Narodnõi panga president venelane N. V. Nikitin keeldus isegi ametiühingute esindajaid jutule võtmast, põhjendades seda sellega, et ta ei oska küllaldaselt inglise keelt.

Juuni lõpul kui ametiühing välja kuulutas streigi, ilmus Nikitin äkki läbirääkimistele ning saavutas ametiühingufega kiire kokkuleppe, kusjuures ta räägiki nõupidamisel ingimatut inglise keelt. Inglise ametiühingute juhid mainivad, et Narodnõi panga juhtkond on järk-järgult N. Liidust saabunud panga juhtkonna tasuisl kõrgendanud, kuna inglastest ametnikele ei ole midagi juurde pandud.

Alles möödunud aasta tüsteti Nikitini palka 16 500 dollari võrra ja tõsteti 40 500 dollarile aastas.



Tüenduskooli lõpetajaid New Yorgis. Koolijuhataja Eduard Kärner õnnitleb parimat lõpetajat Lya Karmi, keda premeeriti auhinnaga, millcks oli Eesti rahvusliipp hõbedase jalaga.

Venemaal on käimas Stalini taasülistamine

Breznevile — ja teda ümbritse vale klikile — on Stalin võimu kindlustamise ja võimu kontinuiteedi sümbol. Tahe seda näidata, põhjustas ki Stalini rehabilitteerimise: tema kalmule monumendi püstitamise tema 90. sünnipäeva tähistamiseks ja teoses "Suure lsamaasija ajaloo väike entsiklopeedia" Stalini iilistamise suure vaejahina.

Kõige selle kaudu respekteerib Nõukogude Liidu KP ka ametlikult neoStalinismi ning esineb vastusena ühä kasvavale opositsioonile ja kriitikale, mida levitavad intellektualistid.

Sellest on möödа juba peaaegu kümme aastat, kui Hrustshovi käsul kõrvaldati Stalini sark Lenini mausoleumist ja maeti Kremli müüri äärde. Hrustshov lubas sinna nastada ainult ühe lihtsa lamava kiviplaadi, millel oli kiri: J. W. Stalin. See ümbermatmine hähistas siis stalinismi likvideerimise ja Stalini degradeerimise haripunkti.

Juunis 1970 — samal ajal, kui Hrustshov viibis haigemajas — tõsteti Stalin jälle pjedestaalile: ta kalpüstitati elusuurust iletav graniitbüst. Monument avati 25. juunil lioma tseremoonlata.

Stalini rehabilitteerimine ei ole ülllatus. Juba mullu — detsembris — kirjutati temast ajalehes "Prawda" ta 90. sünnipäeva tähistamiseki hinda valt. Vabas maailmas aga sisiki kaheldi Stalini rehabilitteerimises pärtei poolt, sest oletati, et KP poliitbüroos puudub selleks üksmeel. Umustati, et Nõukogude Liidu poliitika kasutab alati astmete süsteemi, ja teostati ka Stalini rehabilitteerimine astmete viisi.

Koos Stalinliga sai ka tema kõrval anuv marssal Woroshilovi kalm mätstusmaha. Mõlemad büstid valmis-

Järg. lhk. 2.



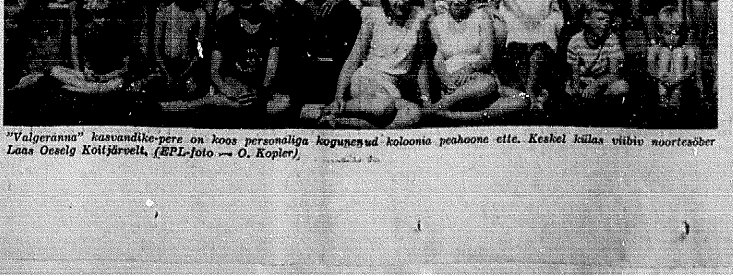
Eestlastega koos sõitis maailmaülesellt Jaapanist Torontosse tuntumaid kanada filmitäitjatare Barbara Hamilton, peaosalise filmis "Anne of Green Gables", millse lavastus oli Osakas väga menukas.

Turismireklaamis mõni sõna Eestile

(VES) — Nõukogude turismiasutus "Inturist" levitab inglise keelt kõnelevates maades illustreeritud propagandatrükist turistide meelitamiseks N. Liitu. Pealkirja all "100 rahvast kutsuvad teid Nõukogude Liitu" on mõnikümmend rida määratud ka Eesti, Läti ja Leedu tutvustamiseks.

Nõukogude propagandatrükises öeldakse: "Kui teie lähete Balti vabariikidesse, kindlasti proovige leedu, eesti ja läti tuitusid. Teile pakutakse kõige isetsilisemaik kuulsat "valejänest", peekonit ja putrsi, selle juurde traditsiooniline karn õlut, mis Baltimaades on erakorralisett hea. Ollelegemine on nendes piirkondades põline amet, ja selleparast ühte üllesorti nimetatakse "Adiaris", mis tähendab vana "ölu".

Eraldi Eesti kohta öeldakse trükises: Eestlased korraldavad jaanitule pidutsusi, mis kestab kogu öö läbi pühapäeval, mis on kõige lähemale suvisele pööripäevale. See on püha valguse võidu tähistamiseks pimedusse jne. Need kodanlikud ars, kel pole tööi, sarvad kõigepealt hoistuse ja ultimatumi hankida omale teatud aja jooksul töökoht. Käsu mitteätitmisel ähvardab tööluist halvimal juhul töölaager või sunniaseie saatmine. Pärast keskkomitee detsembriistungeid on N. Liidu kõikides osades tehtud tehutut tenkenzanzist, nõutud paremat töödistipliini ja tunnitud tohakust, alkoholismi, ja üldist lasbersmist.



"Valgeranna" kasvandike-pere on koos personaliga kogunenud koloonia peahoone ette. Keskel külas viibiv noorteõber Laas Oeselg Kolljärvelt. (EPL-foto — O. Kopler)

Elektronarvutitega abielusid sõlmima

(VE) — Kanada ajalehl "Edmonton Journal" mainib Moskvast saabnud andmete kohaselt, et Eestis kavatsetakse rakendada elektronarvutite abil töötav tutvuste otsimise süsteem. Ajalehe andmeli kortsutasid N. Liidu kommunistliku partei juhid Moskvas selle ettepaneku kohta kuimu, kuna see tähendaks sisuliselt, "kodanlike pärandite" taaselustamist Eesti juhtkonna poolt tähendati ettepaneku põhjendamiseks, et sellise süsteemi rakendamine on "rahvamajanduse seisukohalt" kasulik.

N. Liidu ajalehl "Literaturnaja Gazeta" märgib eestlaste esitdise puhtil, et Eesti kolhoosides el leia noored tudrukud ja poisid endile sobivaid elupartnereid ja siirduvad linna, kus nad suurendavad tööpuudust. Ajaleht kinnitab, et Eestis on 1970-aastn rahvaloenduse andmeil 1.400.000 inlment, kelledest 65 prots. elavad linnades.

Maalt linna tulnud inimesed el sobi paljudel juhtudel linnaoludesse ning mas- ja linnainimeste vahel silmitud abielud lõpevad sagehel lahutusega.

Tutvuse otsimise büroo asutamist pooldavad Eesti ametiühingute kuiturillse osakonna direktor, abielu registreerimise büroo juhataja. Tartu linna parteiosakond ja Tartu linnanõukogu abiesimees. Lisaks elektronarvutite rakendamisele soovitatakse ametisse palgata perekonnaprobleemidele spetsialiseerunud psühholoogid, juristid ja sekseloogid, kes annaksid abiellujatele nõu sellistes kiimustes, mida "nad el julge diskuteerida isegi oma lähemate sugulaste ja sõpradega".

Tutvusbüroo poole pöörajad peavad esse andma oma pärsonlidi ja vastama muu hulgas järgmistele küsimustele: Mitu last te soovite saada? Kas hoolitseb perekonnas tnidukeetmise, laste järelvaatluse ja peaskimis eest? Milline on teie majanduslik olukord? Kui suur on teie korter? Kas teil on vanaema või vanaisa, kes aitaks kasvatada lapsi?

Karistatakse tööpõlgureid

MOSKVA — Pravda teatab, et N. Liidus võetakse kasutusele rangemaid karistusi kõigi nende vastu, kes rahuldavalt el täida töödistsipllini. Uus töösaadus pidavat premeerima heldeli neid, kes on virgad ja karistama rangeli "töölusse".

Näiteks lubatakse tublideie ja virkadele töölistele mitmesuguseid soovustusi. Neile võimaldatakse korteriid eelmeses järjekorras, neile organiseeritakse tunetkuid puhkekodusse jne. Need kodanlikud ars, kel pole tööi, sarvad kõigepealt hoistuse ja ultimatumi hankida omale teatud aja jooksul töökoht. Käsu mitteätitmisel ähvardab tööluist halvimal juhul töölaager või sunniaseie saatmine. Pärast keskkomitee detsembriistungeid on N. Liidu kõikides osades tehtud tehutut tenkenzanzist, nõutud paremat töödistipliini ja tunnitud tohakust, alkoholismi, ja üldist lasbersmist.

EPL *22. juulil 1970*

Koondslaagrid

Ameerika liitunud ametiühingute häälekandja "AFL—CIO News", mis ilmub New Yorgis mitmes keeles, avaldas oma ühes numbris artikli N. Liidu koondslaagrite kohta. Autor Paul Barton kinnitab, et koondslaagrid praeguses Nõukogude Vene impeeriumis on niisama birmuäratavad nagu Stalini ajal. Oma ülevastes jaotab Barton jõukogude koondlaagrites kinnipeetavad vange viide liiki. 1) Pikaajalist karistust kandvad vangid, kes juba Stalini ajal kinni mõisteti. 2) Alla aastase rahvaste liikmed, keda on karistatud nende ravhustik-liberaalse tegevuse pärast. Sellesse rühma, kus venelasi ei esine kunagi, kuuluvad eesläit ukrainlased, lätlased, leedulased, eestlased, krimmi-tatarid, juudid jne. Nad moodustavad suurima rühmituse kõigis nõukogude sunniitöölaagrites. 3) Isiklud, kes on arvustanud rezhiimi või teisiti positsioonis olnud, kuid pole taotlenud Nõukogude Vene kolonialismipoolitumi liikumist. Siia kuuluvad muude seas kirjanikud Daniel, Sinjavski, Ginzburg, Galankev jne. Vangide seda liiki koheldakse palju paremini kui teist rühmitust. 4) Inimesed, kes on karistatud rangete osaliste töökspidamiste ja nende levitamise pärast. 5) Kriminaalsed kurjategijad, kes ühtlasi kujutavad endast ühvardust nõukogude kolonialrezhiimile.

Sõltarne ligitamine tseloomustab nõukogude koondslaagreid erinevalt välisest küljest. Igal koondslaagril on ka oma sisemine kolg, nagu see naistab 11. juulil 1969. N. Liidu ülemnõukogu poolt kehtestatud seadusest. Sõnastuses väldidakse hoolikalt "koondslaagrite" nimetamist, kuigi sisuliselt on just nendega tegemist. Seaduses koneldakse "parandus-töö asutustest", kuhu kuuluvad "parandus-töölaagrid, vanglad ja kasvatus- töölaagrid".

Kõigis neis kehtib põhimõte: kes ei tee tööd, ei saa ka süüa. See kehtib nii parandus-töölaagrite kohta, kus vangid peavad tegema kõige raskemat tööd. Teiste sonadega, tegemist on tüüpilise sunnitöölaagriga, kus kellelgi pole õigust puhkusele, sedarohkem aga on võimalusi sattuda karteerisse või karistusrezhiimi alla "vähendatud toidunormiga".

A.K.

Kasvatus-töölaagrid on jaotatud nelja kategooriasse: üldise rezhiimiga, intensiivse rezhiimiga, range rezhiimiga ja sundsamsime korraga. Laste ja noorte kasvatus-töölaagrites kuni 18. eluaastani on ainult kaks rezhiimi: üldine ja intensiivne. Nüpea kui noor teile ajamäärata ületab, läheb ta automaatselt "parandus-töölaagrisse", vanglas oleles langeb aga rangema rezhiimi alla, mis on ainsaks alternatiivis kinnipidamise tavalisele korrale nõukogude vanglates. Too range rezhiim minimaalse toiduga ei tohi ametlikult kesta üle kuue kuu.

Kinnipeetavate läbikäimine inimestega väljas on tõpselt normeeritud. Vanglas olles on tal keelatud ühtki pakki, kinki või muud saadetist vastu võtta. Lubatud on ainult nõukogude ajalehed, ajakirjad ja raamatud. Kasvatus-töölaagris võib kinnipeetav saada kuni kuus pakki aastas ja kirjutada ühe kirja iga kuu, kuid ainult sugulastele. Sendus naeb ühtlasi ette, et kirjad tsenseeritakse ja pakid vaadatakse põhjalikult läbi. Erirezhiimiga töölaagrites on üldiselt samasugune kord, nagu vanglates. Lubatud on ainult kaks korda aastas võtta vastu külastajat väljast. Too arv väivat aga suurenedа, kui vang täidab oma töönormi, käitub hästi ja näitab niivisi oma "ümberkasvatamise" edu.

Mis puutub sundsamsimslaagritesse, siis on need nõukogude uue seduse kohaselt määratud "deporteeritavetel, kes on saadetud raskele tööle ilma et vohndus oleks neilt ära võetud". Deporteeritavad ilredndse võimi sigus valida omaseele deporteerimise kohta, väljasaatmise piirkonnad, mis kuhtu otsusega on temale suletud. Kohus määrab ühtlasi kindlaks, kui palju peatakse kinni tema palgast riigi heaks kogu deporteerimise kestel. "Deporteeritu ilma vabadusse kantusetu" ei tohi samu aru sendise kiiri karistusega poolest ei ennata oma asutuskohta ega tood On ainult nigase monstamine, kui koneldakse vabaduse allesjätmisest inimesele, keda lihtsalt küüditatakse. Kõik nõukogude uues seaduses osuteb tagasipöördumiselе Lenini ja Stalini kurikuulsate koondslaagrite juurde.

Ida Lauri 70-aastane



Ida Lauri

Reedel 24. juulil tähistab Stockholmis pensionäri abikaasa Ida (Lauri (sünd. Tossi oma seitsekümnendat sünnipäeva.

Ida Lauri on üles kasvanud Viljandimaa võhvuse ansatsikus peilse suurtalu omanikku tütrena. Tulnud Viljandisse koeri praost Jaan Lattiku juurde, tutvus ta noore õpetaja Johannes Oskar Lauriga, kes tol ajal pidas seal oma proovisaastat ja oli kerispetuse tegelikuks andjaks. Abielumine toimus 22. juunil 1919.

Juubilar on neid eeskujulikke eesti emasid ja perenaisi, kelle käed on alati täis tööd ja askeldamist varasest hommikuitunnist hilise õhtuni. Oma praktilise meelega juhtis ta Otepää-aastail kirikuvõnisa majapidamist. Ta kujundas oma mehega Otepää kirikliku harmoonilise kodu, kus kaeseaid isiku ükt tütar ja neli poega, kelledest kõige vanem poeg jäi kadunuks maailmasõja keerises. Lauride kodu külastati meeleldi, erti hariilaste poolt. Otepää kirikus oi tehtud vahet inimeste vahel. Seal oli kõik teretulnud.

Kui meie rahvale saabusid rasked ajad, tahse see ka Lauride perekonda, sest kirikuõpetajad kuuluisid tagakiusatute hulka. Neil raskeil perioodel tahus juubilar varrati kõiki kaotusi ja jätkas oma loomupärast hoolitsemist oma kaasinimeste eest, eriti kui nende elu võis sattuda ohtu. Nii nähtus oli ta juhusliikult teada saanud, et teedud isikeid minnakse vahistama. Kohe ruttas ta öösel läbi metsa õtseteed vastavat teadet viima, sest nende kaasinimeste elu oli ohus. Tema kindlameelsusele, julgusele ja leidlikkusele on paljud inimesed tänuvõlgu oma elu eest.

Ka paguluse raskeis oludes on Ida Lauri koos abikaasaga loonud uue kodu ja mugava kodu. Ole viiekümne aasta on Ida Lauri truult sammunud oma elukaaslase pespiiskopi Johannes Oskar Lauri kõrval, jagades ühiselt rohkeid murepäevi, kuid ka rõõmsaid ja õnnelikke aastaid. Juubilari tugevat energiliine ja sihikindel iiskusn on olnud tõelisteks toeks ja abiks oma elukaslasele ja viimase kaudu ka kogu Eesti Kirikule. Tema hoolitsevat käit ja küllalishaet saavad tunda kõik, kes külastavad Lauride kodu või puutuvad nendega kokku.

Tähelepanuväärival tähtpäeval õnnitleme ühiselt juubilari!

TEODOR KÜNNAPAS

ELUST Maailmast

● **Kanadas moodustati uus monarhistide ühing** Monarchist League of Canada, millega on liitunud ligemale 1000 monarhisti. Ühing propageerib kuningannale vastutet ellutamist Kanadasse ja näeks meeleldi, et kuninganna elaks ühe osa aastast Kanadas. Ühingu esimeheks on 18-aastane John Amers, kes mainib, et peaminister Trudeau eesmärgiks Kanadas.

● **Montrealis arreteeriti politseivolinik** poolt neli meest ja kaks naist seoses viimaste pommiplahvatustega süidatlrnas. Politsei konfiskeerse samal ajal lähiotsimistel 28 260 dollarit sularahas, suurtes kogustes dünamiiti ja revolutsionnilist kirjandust. Neli arreteeritud meest keeldusid kohe vollukul ülekuulamisel seletuste andmisest ja kohus möistis nad 15 päevaks vangi kohtukorraldusele ignoreerimise pärast.

● **USA sahaluure vilmaseil andmeil** on Nõuk. Liit annud Põhja-Vietnamile 1962. aastast peale umbes 370 miljoni dollari väärtuses abi — sellest 120 miljoni dollarit relvade näol. See on palju väiksem summa kui esialgu arvestatud 1 miljard lollarit.

● **Ühendriikide teadlased** kavatsevad konstrueerida uued masiinumsimsöidukid, mis on varustatud "pääsutesöidukitega". Uusi söidukeid ei jõuta siiski konstrueerida enne 1972. aastat ja praegu pooleli olev 40-kuu pinnase uurimise programm viiakse lõpule Apollo tüüpi masiinumsimsöidukitega. "Pääsesõiduk"-on hoogitud maailmaruumilaeva masiinumsimsruumi külge ja ojuolukorra puhul on sellega võimalik maakerale tagasi sõita.

● **Ühendriikide senaatorid,** kes viimasel ajal on ägedalt protesteerinud Vietnami sõja vastu ning sõnudnud Ühendriikide sõjavägede tingimusteta väljatoomist, said senatis suure tagasilöögi osalseks. Senat võttis vastu senaator Byrd'i ettepanekiu, mille kohaselt president Nixonile antakse võimupiirid kõigi vajalikude sammaude tarvitusele võtmiseks, et kaitsta Ühendriikide sõgurite elu igas maailmaosas.

● **Kanadas tehtud uurimise põhjal** on Kanadas üks miljon last, kes on vaimselt maha jäänud ning ei ole võimelised normaalselt lastega võrdselt õppima. Nelja aasta kestel tehtud uurimistöö läks maksmaa 360 000 dollarit. Ning komisjoniliikmete ettepanekute kohaselt peaks keskvalitsus ja provintsid pühendamma suuremat tähelepanu selliste laste abistamisele ning nende arengule kaasaaitamisele.

Kooliaasta lõpupidu

Algus lk. 1

siis istusid laval kolm rahvariides tüdarlast, orjatüdrukut (Leili Wirén, Tanel Kõster ja Anne-Li Silberk), kes kerisid kuldlõnga Vanaaeide (Eva Raiend) ähvardava kepi all. See oli lastenäidend "Kullaketrajad", Fr. R. Kreutzwaldi muinasjutu ainetel. Õpetaja Maria Allik oli selle Karl Vaikla järele ümber töölanud nii, et see vastas Nõukogi kooli nõuetele ja võimalustele.

Näidendis esinesid veel linnud Kaaren (V. Kaldma), Tihane (L. Pärse), Pääsuke (T. Saarkoppel), Oobik (M. Adamson) ja Looke (M. Suu), Kuninnapoeg (Rosemary Vaher), sõjapealikud (Mare Punab, Jan Adamson), lill (A-L Silberk) ja vähk (R. Vaher). Huvitavad ja kirevad kostüümid oli vahnistanud M. Allik. Laulud ja tantsud olid L. Kaamani ja M. Alliku koostöö ja saatemuusika oli A. Liivilt. Lava dekoratsioon Arnold Pundilt.

Huvitav ja hästi ettekantud laulumäng seitsmes pildis, mida satsid Vanaisa jutustused ja kommentaarid piitide vahepeal, oleks pälvinud suuremat publikut.

Kool on seitsmeklassiline ja selle lõpetasid tänavu Jan Adamson ja Viktor Kaldma.

Preemiaid jagatakse igale klassile üks, vastavalt kohalolnud tüdaldle arvule. Preemiad said: Mikael Suu, Marje Kaldma, Eva Raiend, lõpetajad ja üldvõitjaks tuli juba teist aastat Peedu Ots, kes ei puudunud ühtegi tundi.

Kooliaasta lõppes õhtusel ühislauaga "Hoia, Jumal, Eesti!".

Baltikumi olevik

Algus lk. 1

ride ajal väljatöötatud plaanidest Balti riikide industrialiseerimiseks ja teiseks ka loomulikest eeldusist, kuna Balti riikides on juba olemas teed linnad ja raudtee. mis soodustavad tööstuste kokkimist. Tööstuste ülesehitamise tõttu on põllumajandusse osalbtsus pidevalt vähenenud ja kolhoosidesse ja sovhoosidesse on jäänud peamiselt vanad inimesed ja lapsed. Kolhooside kanda langeb seetõttu suur osa tööst kõoldekande koormast, kuna põllumajanduslikuud ettevõtted peavad suurt vanainimeste arvu ülevalpidama.

Vanemate nendele väärnähtustele on põllumajanduse produktsioon sisuliselt tõusnud, mis referendi arvates on tingitud mehhaniseerimisest.

Tööstuse üleschitamine on toonud kaasa aga terve ra kavalpralleeme, kuna mõiteks kvarteriajade ehitamine ei ole tööstuste rajamisega samnu pidanud. Samuti on rajatud tööstusi, millede asutamine ei ole majandulikkust seisukohast õigustatud. Nii näiteks asutati Lätti tersetööstuse milleks ei ole loomulikke eeldusi. Arvestades Balti rahvaste töökuse ja leidlikkusega oleks tulnud Balti riikidesse rajada erilmega tööstusi, kuid paraguse süsteem ei soodusta selliste tööstuste tekkimist.

Kõneleja leidis, et balti rahvad elavad majandulikult paremini kui elanikud teistes N. Liidu osaariikides, mis on tingitud eeskätt sellest, et inimesed oskavad paremini oma elu korraldada perekonna raamides.

Teiseks tuleb arvestada sellega, et Balti riikides on töötavaid inimesi proportsionaalselt rohkem ning kolhoosidele mõjutavad üldist elatastaset tarbekaupade tootmust, kust imbub rohkem kaupu rahva kätte kui teistes N. Liidu riikides.

Ettekandele järgnesid elavad läbirääkimised, kus eriti kerkis esile küsimus, mille alusel referent teek elatistasemes üksikutel perioodidel võrdlust.

Läbirääkimistel esitatud sõnavõtudes toonitati, et N. Liit üldiselt on alati olnud Balti riikidest majanduslikult tunduvalt taga, väljaarvatud 1946—1947. aastad, mil olukord Eestis, Lätis, ja Leedus oli erakordselt raske. Tõsteti üles ka kinkepakkide osatähtsus Balti riikide majanduselus, mille peale referent vastas, et see ei ole üldiselt võttes erilise tähtsusega, kuid lisaeet saadetud pakid on siiski aidanud tõsta Balti riikide üldist väljapidist kvaliteeti ning andnud suuri abi paljudele perekondadele ja üksikisikutele.

POLIITILINE OLUKORD

Prof dr Rein Taagepera käsitas üksikasjaliselt Balti riikide poliitilist olukorda. Ta mainis, et 1960-ndate aastate kestel ei toimunud Balti riikide poliitilises olukorras erilisi muudatusi, kuid 1960-ndatel aastatel oli olukord desperaatne. Siis viidi toorete meetoditega läbi põllumajanduse kollektiviseerimine, kultuurilisel alal valitses vaikus ja olukord näis täiesti lootusetuna.

1960-ndatel aastatel hakkas olukord pärast Stalini surma paranema ning siseti Siberis ellujäänud deporteeritud hakkas vähehaaval tagasi saabuma.

1956. aastal tegid Läti kohalikud kommunistid kaste võimu ellevitmiseks juhtivatelt kohtadelt, kuid miseks juhtivatelt ko tadelt, kuid see katse ei õnnestunud.

Mis puutub rahvastiku koosseisu, siis oli Eestis referendi andmetel eestlasi 1959. a. 74,6 protsenti (praegu 68 protsenti). Lätis läitasi 1959. a. 62 protsenti (nüüd ainult 56 protsenti) ja Leedus on praegu leedulasi 75 protsenti. Seega on Leedu selles suhtes Balti riikidest kõige suremas olukorras. Sündivus Lätis on kõige nendalam üle kogu Venemaa. Ajakirjandusees soovitatakse soetada rohkem lapsi, kuid kortepuuduse tõttu ei ole see propagandast sellest hoolimata on ehsdabilt suurenemisest, ei karistata. Kontakt läänega algas 1958. aastal ning suurenes märgatavalt 1960-ndate aastate kestel. Nüüd lastakse ümna suurel arvul väljatesdiasi parteiliikmeid ning Eesti, Läti ja Leedu on sõlminud isegi kommunistlikkude idarlikidega kultuurilist sidemete pidamiseks separaatseid kokkulepped.

Tundub, et Balti riigid on kuhjunud sidemeestseks lääne ja ida vahel kultuurilisest vaatevinklist lähtudes.

Et kogu nõukogude poliitilise süsteem Balti riikides on ehsdabilt stautiline.

Referendile järgnenud diskussioonis kerkisid üles mitmesugused küsimused, teiste hulgas ka võilsmaa külaasamine Balti riikidest. Prof. Taagepera nentis, et sellele probleemile tuleb läheneda kolmest aspektist: esiteks — nii nagu lähenevad sellele Balti riikidest pärit emigrandid, teiseks — N. Liidu partei juhtkond ja lõpuks — kodumaine rahvas. Balti riikidest. Mis puutub partei juhtkonna seisukohta, siis on see asjaolude sunnil muutunud. Venelastel on vajalik läbi käia teiste riikidega, aga kui esimesed parteitegelased Venemaalt viitja tuliid, siis märksid nad ehmatusega, et neid naerdi läänemaailmas lihtsalt välja, kui nad hakkasid kõiki probleeme Marxi ja Lenini teooriatega seletama.

Nüüd on Venemaalt saabunud tegelaste hoiak muutunud, ja kui venelased ise tahavad väljas käia, siis peavad nad ta teisi sisse laskma.

Mis puutub balti rahvaste hoiakusse kodumaa külastamisel, siis märkis referent, et ta pole kuulnud ühegi sealt tulnud inimese suust kritiseerivat seisukohta. Läbirääkimistel kerkis üles ka allikate küsimus N. Liidu ehtega ja probleemidega tutvumiseks. Märgiti, et ametlikud allikad pakuvad väga palju, kuid neid peab siiski oskama töe leidmiseks lugeda.

Seitse olukorra raamides on teklimas Balti riikide kultuuriline ja ühiskondlik tervikus, mida kinnitab juba seegi fakt, et Leedus hakataksse õpetama eesti ja läti kirjandust.

Mis puutub kolhoosidesse, siis tõsimb seal vaikne revolutsioon kolhoosnike majandustiku olukorra parandamiseks. Paljud kolhoosid on hakanud rajama eriüsteloomuga väiketööstusi, millest saadud sissetulekud lähevad kolhoosidele. Kolhoosttööstustele anti legaalseid õigused 1967. aastal. Tulemuseks on, et paljud inimesed hakkavad linnadest tagasi maale sündima, kus nad ei saa tegevusse põllumajandusse alal vaid kolhoosttöustes.

See suund on märgatav ja võib võtta iiha suuremad mõõtmed, kui tippude poolt vahele ei segata ning sellele piiri ei panda.

Eestis oli pärast Teist maailmasõda suur hariilaste puudus, kuid nüüd hakkab see tühe täituma. Kuna industrialiseerimisprotsess Eestis hakkab vaibuma, siis pole saada enam külladalsel määral hädi töökohti ja paljud pesvad inimema Venemaale parmeaid kohti otsima. Arvestades Eestis tehtud suurte edusammudega on Eestil N. Liidu riikide peres hakatud vaatlema kui mingisuguse ühiskondlikku laboratoorimut, mis võiks oma majandusliku elu ja teiste probleemide korraldamisel eeskujuks olla teistele N. Liidu riikidele. Lõpetades oma ettekande, märkis referent kokkuvõttes.

Kokkuvõtte prof. Arvids Ziedonise referaadist kultuurilisest olukorrast Balti riikides ja ülevaate paneeli diskussioonist Balti rikide tuleviku kohta avaldame hiljem.

Stalini taasülistamine

Algus lk. 1

tas kuulus vene kujur Nikolai Tomski. Kõik need Nõukogude Liidu juhtide head nõuavad ühes reas. Näitsaud.

Stalini büst on tema rehabiliteerimise väline sümbol. Selleni jõudmine nõudis ilsna pikka sega (rahva narjatamiseks ja ettevalmistamiseks). Stalini ärastamine pentati kiili juba Hrustshovi võimu ajal, kuid rehabiliteerimise katsetesi jouti alles siis, kui Hrustshov (oktoobris 1964) kukutati.

Paljud välismaade vaatlejad arvavad, et just Stalini ärastamise aktiivsus põhjustas Hrustshovi kukutamise.

Rehabiliteerimine algas kindralite ja marssalite poolt avaldatavate mäletsustega (Kremli kaasi kirjutatavate memuaarteosega), milledes ainuliseeriti Hrustshovi kriitika Stalini kui viiejuhi osas. Kuid ka neis memuaarteosels toimus Stlini rehabiliteerimine astmete viisi: igas uues teoses läks hiemas ulatuses.

Ka valmis selleks suur viieosaline film "Vabastamine", milles Stalinit kujutatakse (vastavalt filmi tekstile) kui "Nõukogude Liidu võidu isalik-

kuj, heatahtlikku ja tarka arbitekti." Nii jõutigi siis selleni, et mullu lasti lennuväe erumarssal Alexander Golowanovil kirjutada, et Stalin ei teadnud üldse midagi lennukite konstruktor Tupolevi arreteerimisest 1938. aastal. Ta olevat selleni saanud teada alles 1943. aastal (alles viie aasta pärast!) ja annud siis ka kohe käsu Tupolevi vabastamiseks.

Stalinile pommuendi püstitamise tähendab nüüd ka seda, et Stalini "mustamine" (see tähendab — tema kohta tõe avaldamine) kuulub keelu alla. Sega ei tohita Stalinit nüüd "isalikuni ülestõstmise ajaloo ametlikus käsitlemisest", ning see tegu on raskesti karistatav.

Lugeja kirjutab

Vabadusvõitlus suunata itta

Lugupeetud EPL toimetus!

Nagu EPL hiljuti teatas, tsiteerides vene põrandaalust väljaannet "Jooksvate sündmuste kroonika", sun 28. septembril 1969 Mordva orjalaagris eestlane Ants Hansoo, sündinud 1913. Sisma, põhjuseks oli ametlikult sündamerbandus. KGB oli aga enne surma teinud Hansoo juures läbiotsimise ja konfiskeerinud tulidedi (arstim teatel sõdamehaiguste vastu). 56-aastane Hansoo sai, tähendab, sel põhjusel, et temalt võeti arstirohi, mille abil mees oli elanud orjalaagris 23 aastat. Teiste sõnadega, tsiteeri eestlane KGB võimude poolt ainult mõni nädal enne, kui ta oleks pidanud vabanema laagrist. Seni on nimelt väga tihti vabastatud vange 25—30-aastase karistusega pärast 23—24-aastast laagris olemist.

Sama number "Jooksvate sündmuste kroonikast" annab ka suurema poliitilise tähtsusega teateid okup. Eestist. Nii on näiteks kindel, et vene põrandaaluse spoonitsioonisindajad on loonud tihedaid sidemeid ka nõukogudevastaste ringkondadega Eestis. Pärast poetess Natalia Gorbanevskaja vangistamist Moskvas 24. detsembril 1968. on ka Eesti intelligentsia sesa olnud läbiotsimisi ja ülekuulamisi Gorbanevskaja asjus. Sügisel 1969 külastas Gorbanevskaja Tartut. Jaanuari lõpul s.a. tehti läbiotsimine Tartu ülikooli vene kirjanduse professori J.MI Lotmani juures. Muu hulgas konfiskeeriti luuletuste kogu Gorbanevskaja poolt. lnilkikult kirjutatud dedikatsiooniga. Vastuseks KGB aktsioonile protesteeriadi Tartu Ülikooli õppejõud, keeldudes sõitma Moskvasse loengutid pidama. Pärast kiiret KGB poolt organiseeritud puhastust68 ülikooli juhtivais ringkondades olid mõned professorid siiski sunnitud Moskvasse sõitma.

Sidemete tõttu vene põrandaalustega võib teha järeldusi ka teatud osa okup. Eesti noorema intelligentsia võittumestodeist ja KGB vastuslõikidest. EPL on juba varem toonud teateid katsetest Eestis vabadusse toimetada salajasi käsikirju. KGB (mitte millisvõimude-korravalve) läbiotsimistest näiteks "Loomingu" toimetuses jne. Nüüd teatab "Kroonika", et Teet Kallas, kes "Kroonika" nr. 11 andmeil vahistati Tallinnas 16. oktoobril 1969, on k.a. jaanuaris kohtu poolt tunnistatud valumahigeks ja toimetatud hullumajja. Ja ausloogiliselt KGB käitumisega vene intelligentsia esindajate vastu.

Seda laadi faktid sunnivad mõtlema, kas ei ole aeg vabas maailmas viivitamata tõsiselt vabadusvõitluse suuna radikaalseks muutmiseks. Seni on meie organiantsioonid kulutanud palju aega ja raha läänemaailmas esindajate informeerimiseks ja Lääne opinioonl suunamiseks. Seda laadi aktsioonidel on muidugi oma tähtsus, aga ainult sel teel ükst on raske vabadust taastada. Ja omeli peaks ja vabaduse taastamine olema võitsvõitluse peasihiks. Kas ei ole aeg suunata tegevuse peaosa itta, otsida kontakti vabadusvõitlejatega kodumaal, aidata neid ekonoomiliselt ja tehnilisest ning ka moraalselt? Nõnguine tegevus (ei ole sõgugi võimatu, nagu nieme teiste rahvuste vabadusvõitlusest. Tolmetatakse ju raudeesriide tagant suurel hulgal pöramdaalust kirjandust pubiitseerimiseks läänes. Ohupotsiipberile trükitud ministuurid leiavad teed-tegasi üle raudeesride. On olemas voimalusi luua pidevaid kontakte vabadusvõitlejate vahel kodumaal ja paguluses jne.

Käärimine kogu N. Liidu alal tugevneb iga päevaga. Kodumaal on küllaltki palju ohvirmeelseid inimesi, kes on valmis tegudega on näidamud, et nad on valmis vabaduse eest võitlema, riskeerides oma vabaduse ja eluga.

Kui meie paguluorganisatsioonid suunaksid vähemalt poole oma ressursidest nende toetamiseks, siis oleks juba palju võidetud. Kui me ka ei looda revolutsioonilisele võimu kukutamisele Nõukogude alal, peame siiski olema readlikud, et iga pisemgi edusamm liberaliseerimise suunas on meile ja meie rahvale kasuks.

ALEX MILITS

Tahtis uurida vene vabadust Villagatanil ...

Stockholmis arreteeriti möödunud neljapäeval 22-aastane ülliõpilane San Francicost, kes üritas sisespiksu Sovjeti saatkonda Villagatanil.

Ülliõpilane oli saabunud Stockholmi 661 vastu neljapäeva ja kella 6 ajal hommikul sõitnud Vene saatkonna ette, koputanud uksele ja palunud sissepääsu. Saatkonna vahitsenstuja nõudnud tema lahkumist ja soovitanud hiljem tagasi tulla. Kuid ülliõpilane ei leppinud sellega. Ta laenanud mööduva auto juhilt kruvikeeraja ja hakanud sellega väilsuskse ukseni lahti longutama.

Kohalekutsutud politseile ja hilisemal ülekuulamisel on ta seletanud, et ta tahtnd saatkonnas teada saada, kuidas on "vaimse vabadusega" N. Liidus.

Ülliõpilane võetakse vastutusele sisemurdmise ürituse eest.

Unelmate sugulane

LONDON (EPL) — Shoti ajaleht "Sunday Post" toob ärn oma 5. juuli numbris kummalise loo, mis algas Christine Murdochi unenäoga oma isast, kes suri 21 aastat tagasi .

Nim-lt nägi pr. Murdoch möödunud aastal unes, et isa kõneles oma Eesti vendeõed lapsepõlvest. Shotimaalic tuli ta aastal 1908. Isa ütles unes, et ühes kapis on kimp vanu kirju. Uhel leiab tütar selle Tallinna lähedalt asuvu talu aadressi. kus ta isa elas. Isa palus, et tütar kirjutaks antud aadressil.

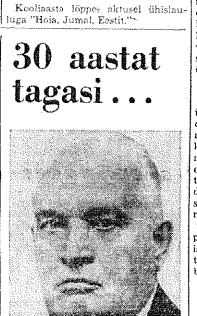
Pärast seda ärkas tütar üles. Oli 6ö. Ta läks ja soris kirjades, millel leidis kapsit. Ja leidiski siis ühe, millel oli unes osutatud aadress. Järgmisel hommikul helistas pr. Murdoch oma õele pr. Mc Laughlinile. Nad otsustasid saata antud aadressil kirja Eestisse, et häbra, mis juhtub. Mõned nädalad hiljem said nad vene postmargiga kirja. Vastas nende tädittüar, kes elab ikka veel samas majas. Ta kutsus pr. Murdochi ja tema õe külla. Nad on veetnud ilusa nädala Tallinnas, külastades kõiki neid kohti, milledest isa siis kõneles, kui ta veel elus oli, ja kohtasid ka kadunuks peetud sugulasi.

Mõlemad shotlannad on nüüd kogunud raha ja kutsunud Shotimaale, Ayri, kuhu sugulase tütre ja loodavad, et ta saabub juba kiesoleva aasta suvel.

Nii kõlab ajalehe rõnum. Kahtlematta on siin tegemist shotlastunud eesti perekonnaga.

● **USA suurenemad ja vanimaid sidekorratsioonilsa** ettevõtted Sterre Kraft Mfg. Co, mille peakorter Beatrice'is, Nebraskas, avas **USA idapiirkonna jaoks sidedekorratsioonilsa peakontori New Yorgis, kutsudes selle mänedzheriks arhitektuurilsel 68ldanud ja pemiselt just sidedekoratsioonilsale spetsialiseerunud mele nooremapõlve sidedekorratsioonilsuurik, Jaak Leine New Yorgist. Tema tegevuspiirkond ulatub Kanada piirist Miamini Floridas ja lääne suunas Ohio piirini.**

30 aastat tagasi ...



President Konstantin Päts

Eesti Päevalehe toimetusse on hilinenult saabunud juureseloy president K. Pätsi pilt ja järgnev tekst, millel on ilmunud "Suomen Kuvalehtis" möödunud aasta 26. septembril.

Pildi allkirja-tekst on järgmine: "Septembrikuu 26. päeval 30 aastat tagasi sõlmiti N. Liidu ja Eesti vahel abistamisleping, mille pohjal Eesti oli sunnitud loovutama sõjalised baasid 10 aastaks N. Liidule. Lepingu vastaselt kasutas N. Liit Talevsõja ajal neid baase ühurünnakuiks Soome vastu.

Pildil Eesti sellecegne president Konstantin Päts. Tema küüditati suvel 1940 koos perega N. Liitu ja tema hilisem saatus on punase hämara varjus."

Selle pildi ja testi avaldamine peaks olema omal kohal ka praegu, mil okupatsioonivõimud korraldavad Eesti anastamise — ja seega ka presidendi küüditamise — pidustusi.

Soome-Vene 20-a. leping

MOSKVA — Moskvas kirjutati alla Soome-Vene sõpruse- ja abistamislepingule mis on 20-aastase kehtivusega. Allakirjutamise tsermoonilust võttis osa kogu Kremli troika ja terve rida vene poliitilisi ning sõjaväelisi. Allakirjutamise ühel viilsministrid Leskinen ja Gromõko.

Lepingu tekst on üldjoontes endine, ainult esseõna on lühendatud. Tulevikus pikeneb leping automaatselt. Pärast allakirjutamist sõnas Brezhnev, et leping pole ükenee tähtis Soomele ja N. Liidule, vaid omab ka rahvusvahelist tähtsust. "Pakt garanteerib Soome julgeolekut ja sõltumatust, ühtaegu kindlustab ka Soviet Unioni julgeoleku, sest ei soodusta sõjaliste tõõstuste tekkimist.

Kõneleja leidis, et balti rahvad elavad majandulikult paremini kui elanikud teistes N. Liidu osaariikides, mis on tingitud eeskätt sellest, et inimesed oskavad paremini oma elu korraldada perekonna raamides.

Teiseks tuleb arvestada sellega, et Balti riikides on töötavaid inimesi proportsionaalselt rohkem ning kolhoosidele mõjutavad üldist elatastaset tarbekaupade tootmust, kust imbub rohkem kaupu rahva kätte kui teistes N. Liidu riikides.

Ettekandele järgnesid elavad läbirääkimised, kus eriti kerkis esile küsimus, mille alusel referent teek elatistasemes üksikutel perioodidel võrdlust.

Läbirääkimistel esitatud sõnavõtudes toonitati, et N. Liit üldiselt on alati olnud Balti riikidest majanduslikult tunduvalt taga, väljaarvatud 1946—1947. aastad, mil olukord Eestis, Lätis, ja Leedus oli erakordselt raske. Tõsteti üles ka kinkepakkide osatähtsus Balti riikide majanduselus, mille peale referent vastas, et see ei ole üldiselt võttes erilise tähtsusega, kuid lisaeet saadetud pakid on siiski aidanud tõsta Balti riikide üldist väljapidist kvaliteeti ning andnud suuri abi paljudele perekondadele ja üksikisikutele.

POLIITILINE OLUKORD

Prof dr Rein Taagepera käsitas üksikasjaliselt Balti riikide poliitilist olukorda. Ta mainis, et 1960-ndate aastate kestel ei toimunud Balti riikide poliitilises olukorras erilisi muudatusi, kuid 1960-ndatel aastatel oli olukord desperaatne. Siis viidi toorete meetoditega läbi põllumajanduse kollektiviseerimine, kultuurilisel alal valitses vaikus ja olukord näis täiesti lootusetuna.

1960-ndatel aastatel hakkas olukord pärast Stalini surma paranema ning siseti Siberis ellujäänud deporteeritud hakkas vähehaaval tagasi saabuma.

1956. aastal tegid Läti kohalikud kommunistid kaste võimu ellevitmiseks juhtivatelt kohtadelt, kuid miseks juhtivatelt ko tadelt, kuid see katse ei õnnestunud.

Mis puutub rahvastiku koosseisu, siis oli Eestis referendi andmetel eestlasi 1959. a. 74,6 protsenti (praegu 68 protsenti). Lätis läitasi 1959. a. 62 protsenti (nüüd ainult 56 protsenti) ja Leedus on praegu leedulasi 75 protsenti. Seega on Leedu selles suhtes Balti riikidest kõige suremas olukorras. Sündivus Lätis on kõige nendalam üle kogu Venemaa. Ajakirjandusees soovitatakse soetada rohkem lapsi, kuid kortepuuduse tõttu ei ole see propagandast sellest hoolimata on ehsdabilt suurenemisest, ei karistata. Kontakt läänega algas 1958. aastal ning suurenes märgatavalt 1960-ndate aastate kestel. Nüüd lastakse ümna suurel arvul väljatesdiasi parteiliikmeid ning Eesti, Läti ja Leedu on sõlminud isegi kommunistlikkude idarlikidega kultuurilist sidemete pidamiseks separaatseid kokkulepped.

Tundub, et Balti riigid on kuhjunud sidemeestseks lääne ja ida vahel kultuurilisest vaatevinklist lähtudes.

Et kogu nõukogude poliitilise süsteem Balti riikides on ehsdabilt stautiline.

Referendile järgnenud diskussioonis kerkisid üles mitmesugused küsimused, teiste hulgas ka võilsmaa külaasamine Balti riikidest. Prof. Taagepera nentis, et sellele probleemile tuleb läheneda kolmest aspektist: esiteks — nii nagu lähenevad sellele Balti riikidest pärit emigrandid, teiseks — N. Liidu partei juhtkond ja lõpuks — kodumaine rahvas. Balti riikidest. Mis puutub partei juhtkonna seisukohta, siis on see asjaolude sunnil muutunud. Venelastel on vajalik läbi käia teiste riikidega, aga kui esimesed parteitegelased Venemaalt viitja tuliid, siis märksid nad ehmatusega, et neid naerdi läänemaailmas lihtsalt välja, kui nad hakkasid kõiki probleeme Marxi ja Lenini teooriatega seletama.

Nüüd on Venemaalt saabunud tegelaste hoiak muutunud, ja kui venelased ise tahavad väljas käia, siis peavad nad ta teisi sisse laskma.

Mis puutub balti rahvaste hoiakusse kodumaa külastamisel, siis märkis referent, et ta pole kuulnud ühegi sealt tulnud inimese suust kritiseerivat seisukohta. Läbirääkimistel kerkis üles ka allikate küsimus N. Liidu ehtega ja probleemidega tutvumiseks. Märgiti, et ametlikud allikad pakuvad väga palju, kuid neid peab siiski oskama töe leidmiseks lugeda.

Seitse olukorra raamides on teklimas Balti riikide kultuuriline ja ühiskondlik tervikus, mida kinnitab juba seegi fakt, et Leedus hakataksse õpetama eesti ja läti kirjandust.

Mis puutub kolhoosidesse, siis tõsimb seal vaikne revolutsioon kolhoosnike majandustiku olukorra parandamiseks. Paljud kolhoosid on hakanud rajama eriüsteloomuga väiketööstusi, millest saadud sissetulekud lähevad kolhoosidele. Kolhoosttööstustele anti legaalseid õigused 1967. aastal. Tulemuseks on, et paljud inimesed hakkavad linnadest tagasi maale sündima, kus nad ei saa tegevusse põllumajandusse alal vaid kolhoosttöustes.

See suund on märgatav ja võib võtta iiha suuremad mõõtmed, kui tippude poolt vahele ei segata ning sellele piiri ei panda.

Eestis oli pärast Teist maailmasõda suur hariilaste puudus, kuid nüüd hakkab see tühe täituma. Kuna industrialiseerimisprotsess Eestis hakkab vaibuma, siis pole saada enam külladalsel määral hädi töök