Mitteer
10 VII 70
135


# EESTI PÄEVA-LEHT

**ESTNISKA DAGBLADET**

12. aastakäik
Toimetaja Juhan Kokla
Vastutav väljaandja (ansv. utg.) Hans Schöier
*Peatoimetus ja talitus:*
EESTI MAJAS, Stockholmis, siseskäik, Kocksgränd 3
Aadress: Box 16320
103 26 Stockholm 16
Telefon: 21 84 46
*Toimetus Eskilstunas:*
Toimetaja Jüri Aus
Aadr.: Eesti Päevaleht, Box 120, 631 02 Eskilstuna. Tel.: 016/14 77 72
Tellimisportsjino nr. 28650
*Tellimishinnad:*
Aasta ..... kr. 147.—
Termin (4 kuud) ..... kr. 52.—
Kuu ..... kr. 15.—
Kuulutused 75 öri mm.
Artikulutused 1 kroon mm.
Eskilstuna-Kurirens Tryckeri AB
Eskilstuna 1970

# Eskilstuna-Kuriren

Reedel, 24. juulil 1970

Upplaga C

Nr. 168 (3452)


## Balti kunsti näitus Visbys

Juba neljandat aastat korraldab Visby linna koostaamnd koostöös Gotlanda Fornsaliga kogu juulikuu kestva balti kunsti näituse pealkirja all "Ars Baltica — sommarsalong med konst från österssjöländerna". Lainud aastal oli väljapanekuid ka okup. Eestist, tänavu puudusid seal kunstilood. Seevastu oli rohkesti töid kodumaal asuvalt leedu ja läti kunstnikelt. Tänavusel näitusel olid eksponeeritud tsani, soome, Läänesaksamaa ja Ida-Saksamaa kunstnike, poolakate, leedulaste, lätlaste ja ka paari vene kunstniku, samuti rootsi kunstnike tood. Näitusel väljapandud teosed olid mahutatud Gotlandi muinsusmuuseumi mitmessesaali.

Kõik, kes külastavad Visbyt, peaksid kõima ka Gotlanda Fornsalisse, mis on üks maailma huvitavamaid ja eesküujulikumalt korraldatud muuseume. Seal võib tutvuda Gotlandi eelajalooliste aegadega, alates kivirauа- ja pronkiajast, Gotlandist saadud rohkete ja harulduselt huvitavate arheoloogiliste leidude põhjal. Fornsaalis on esitatud ka Gotlandi mineviku uuem aeg alates keskajast, suurel määral kirikliku kunst, kodukultuur, laevandus, rahvariided ja muud rikkalikud etnograafilised esemed. Gotlandi ajalugu on ohtud kirev ja vaheldusrikas ja seda kõike saab teatud määral tundma õppida muuseumis väljapandud esemete varal.

Täiesti kunstnikest esinevad näitusel kaks — graafik Falle Nielsen (sünd. 1920) ja maalija ja graafik Tonning Rasmussen, sündinud 1936, asub nagu eelmineglKopenhaagenis. Viimaselt on talitusel viis moodsat harituselt värvirikast maali, kõik viis seeriast "Amsterdami pildid". Iga maal on rootmeeter suur ja nende toonides domineerib punane. Pealdkaudsel vastlusel paistab, nagu esitakid teed maalid mingeid tehnilisi objekte. Lähemal tutvimisel näed neis ka inimkujutisi, nagu maalis "Kaks venda" ja "Pühapäev Amsterdamis". Iga maali hinnaks on 3.000 kroonl.

Soomlastest on esitatud maalija Veikko Laukkanen Turust, sündinud 1939, ja graafik Lauri Mäkinen, sünd. 1936 Viiburis. Viimaselt on neli esitngut: Ube linna anatoomia, Suletud linn, Ränday mägi ja Inimeste linn. V. Laukkanen on esitanud näitusel maalidena kaks torsot, ühe naise pea, mis kannab nimetust Ohtuitäh ja kahe mehe põld silkirjaga Vennad.

Leäne-Saksamaalt on esitatud rohkesti kunstnikke, eelkõige Vittorio Bonato nimelise meister (1934, Kolnist), kelle maalide ainestikuks on pesegelpildid (pecegelobjektid, pecegelainestikud), väga kunmalised kujutused. Edasi leidub töid Leo Breuerilt Bernist (puureljeefid), Ludwig Wildinglit Pfalzist, Bernd Dambkelt, Grefendorfist ja Raimund Girkelt Shleesiast.

Poolast pärinevad peamiselt graafikatööd. Graafik Jacek Dal, sündinud 1938 Krakövis ja lõpetanud seal kunstiakadeemia, esitab oma töödes peamiselt hirmu- ja õudusnägemusi. Mõnede tema tööde allkirjadeks on "Auto da fé", Põgenemine, Kodus, Aadama juures, Tants.

Osakonnas Nõukogude liit on välja pandud peamiselt leedulaste ja lätlaste teosed. Nii leiduvad selles osakonnas järgmiste leeduiaste graafilised asjad ja maalid: Irena Baiorunaite, s. 1937. Tema töödest äratab tähelepanu litograaia "Varia Vilnius". Edasi leedulane Rimtautas Gi gavichus, s. 1935, pärit samuti Vilnüusest, kujutanud ka oma kodulinna. Edasi Aldona Skiruitte, sünd. 1932, Shauliais, elab ja töötab samuti Vilniuses, ja lõpuks Domicele

Järg. lõk. 2.

## Balti värvinguga debattsaade raadios

**Rootsi raadio Malmö redaktsiooni kultuuriosakond OBS esitas 11. juulil tugeva balti värvinguga debatt-saate, mis puudutas esiteks filmi "Balttaste väljaandmine" ja sellega seoses lätlase Artur Landsmanise debatt-väljannet "Valestiiitgitsetud legionärid" ning lõpuks soome-rootslaste ajakirja "Horisont", mille viimane number on pühendatud balti 60-aadse aastate liiirikaie ja proosale. Selle taustal vaatles Bernard Kangro eesti ja läti eksiilkirjandust.**

OBS-i toimetajaks on eestlane Andres Küng, kes ütles ka saate sissejuhatavad sõnad, märkides ms., et eksiil-lätlased on väljastanud debatteose, mis mitmes punktis on kriitiline Enqvisti pühakirjelduse vastu.

Filmi "Balttaste väljaandmine" vaatles Olle Grönstedt, kes kokkuvõttes pidas seda ebaõnnestunuks. Ta tähendas m.h., et tema arvates "pakub film mõneti veidrat kaitset vanadele natsistidele. Paljud neist on olnud tegevad SS-üksustes tagalas, ja kuigi seda ei mainita, siis võib neid selles ikkeng kahtlustada."

Järgmisena käsitles Bertil Häggman Artur Landsmanise debatt-väljaannet "Valestiitgitsetud legionärid", millisega Landsmanis näitab, et Enqvist paljudes punktides tarvitab ettevastamatuit oma allikamaterjale ja teeb liiga kiiresti oma järeldused.

Pärast seda, kui Häggman oli refereerinud Landsmanise väljaannet, näidanud selle kaudu ilmelilitaste seisukohti, et leegionäre ei saa asmastada saksa ükunstega, näidmud toonase rootsi valitsuse seisukohta, vaadelnud Enqvisti intervjuusid Läts. jm., tõmbas ta järeldluse: "Landsmanise teos on väärtuslik täiendus Enqvisti romaanile ja seda peaksid lugema kõik, kes soovivad tungida sügavamale balttaste väljaandmistragöödia problemaatikasse."

Bernard Kangro ettekande juhatas samuti sisse Andres Küng, kes tähendas seejuures, et hoolimata sellest, et baltlaste arv eksiilis on kaugelt alla saja tuhande, on nad oma kirjastustega nimud välja luulekogusid ja romaane kuni 3000 eksemplaris. Rootsis, kus on 8 milj. elanikku, peaks see vastama veerand milj. eksemplarile.

Bernard Kangro tõi esile, et "Horisondi" erinumber on koostatud läti kirjaniku Gunars Irbe poolt. Ta ütles edasi, et balti rahvaste kirjandus on raudeesridega jagatud kahte ossa. Koostaja on olnud huvitatud tänapäeva olukorrast ja on seetõttu keskendunuq küsimusele, kuidas kirjandus nilhiasti eksiilis kui ka raudeesridе taga peegeldab tänapäeva moodsaid vaqle.

See tõttu on valitud 50 kirjanikku maapaost ja ka kodumailt nooremast generatsioonist ja nende looming-näiteid liti ja eesti proosast ja luulest. Leedu osa ei ole koostajal õnnestunud kaasteda. Koostatu pakub huvitava pildi ainest.Sprobleemist ja käsitluseviisist kirjanduses.

Eksiilkirjandus vabas maailmas on haaravam ja mitmetahulisem. Kirjanikel on huvitav arengukuig seljataga. Aru lõgatud kodumaast, kuid tihedasti seotud selle kultuurtraditsioonidega, vastuvõtlikud demokraatliku maailma literaarsest modernismist, omavad nad pädevust nüna maailma kahesuguses valguses.

Kirjandus N. Liidus on täiesti asetatud kommunistliku parteipolitika meelevalla alla. Baltikumis lisandub poleselle rahvuskiisimus. Tugev venestuse surve sunnib kirjanikke väljendama sõrmise ettevaatlikkusega. Seega siis ka puudub Sovjeti-eesti sirjanduses näiteks suurte vastuoludе kirjeldused anastajate ja maa pärisrahva vahel. Range tsensuur ei lase vähimatki lihi selles saunas.

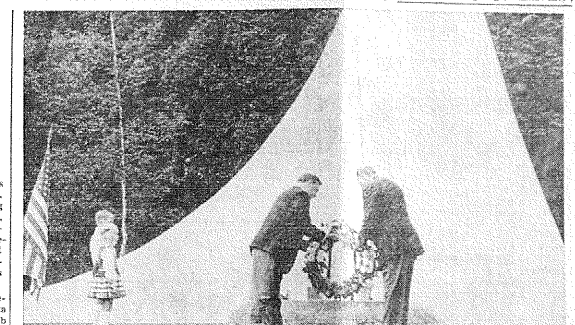
**Bernard Kangro ütles lõpuks:**

**— Balti riikide praegune saatus peaks päivima rootslaste pooli sooluks suuremat tähelepanu kui see on seni juhtunud. Eeljoones seetõttu, et rikkalik eesti ja läti eksiilkirjandus sünnib siin, seda enam, et selle problemaatika on palju lähemal Rootsile kui olukorrad äraõigatud maades. Viimne derooria-ti test tolmab võimas sõnavabadal ja meie enda maal.**

Bernard Kangro



*Bernard Kangro*



*Hamiltoni Eesti Võitlejate Ühingu liikmed Harald Normet ja Ferdinand Koger asetavad pärja Eesti vabaduse eest langenute mälestussambale "Seedriorv" juubeli puhul.*

## *Musta mehe tseremooniad*
## *Vaatlusi rassinäidendist*

**(MIE) — Tyrone Guthrele monumentaalne kunstiteater Minneapolises, Ühendriikides, sõsarteater Ontario Stratfordile, avas oma kaheksanda hooaja kolme esiettevaatusega, mis said dismentrahseeti erinevaid arvustusi. Carlo Goldini komöödiat "Venetsia kaksikud" peeti keskpäraseelt rahuldavaks, haarav neegrielu-draama "Ceremonies In Dark Old Men" kujunes üldmainilikult lähitungivaks ja mängoliselt orginaalseiks etapiks tseremooniate vaatamata ja sai hävitava kriitika osalliseks.**

Järgmisena esietendub augustis Bertolt Brechti "A Man Is a Man", mille lavastab viimastel aastatel Stratfordis tegutsenud briljantne näitejuht John Hirsch, kes sanbus Ungari põgenikuna Ameerikasse 1948.a. Ülemaailmseis mõõtmeis tähelepanu ärataavaks aga tõotab kujuneda oktoobris väljatulev "Artikkel 58", dramatiseering Siberi orjalaagrite elust. Aleksander Solzhenitsõni romaani järele, kus kirjanik viibis täieliselt aastat.

Teose lavastab 1. juulist Tyrone Guthrie Teatri ülevõtmud uus kunstiline juht Michael Langham, kes saabus Stratfordist, kus ta juhtis Tyrone Guthrie järele Stratfordi teatrit 12 aastat. Langham on muuseas teine Briti ohvitser, kes Teisest Maailmasõjast osavõttes langes sakslaste kätte vangi ja viibis seal ren aastaid.

Langhami peetakse üheks kassaja kõige silmapaistvamaks näitejuhtiks, ja Stratfordi teatri väljakujundamise tema praeguisele edukusele ning kunstilisele tasemele on tema oseseid teeneid.

**"Artikkel 58" ettevalmistööd on juba alanud, sells väih oodata mõndagi erakorralist, ja lavastaja Michael Langhamil on ka juba sidemed eestlastega teose tagapõhja ja iseloomu suhtes.**

Vaatleksime aga täna "Musta mehe tseremooniaid" — kui üht kõige läbitungivamat ja üldinimlikult sõlgeimalt haaravamat teost kassegi-

Jarg. lõk. 2.

## Kekkonen oli Valges Majas

**HELSINGI — Kõigest paar päeva pärast Moskva-külastuse lõppu sõirdus president Kekkonen nädalapikkusele ametlikule visiidile USA-sse, Soome riigipeal oli m.h. kohtumine Valges Majas ka president Nixoniga, viitsepresident Agnewga ja välisminister Rogersiga.**

Paljud välisesvaatlejad on veendunud, et Soome president võttis Ameerikasse kaasa nüriimetatud "poliitilist pagasit otse Moskvast", toimides mõnevõrra mõlema supervõimu vahelise "saadikuna". Rootsi moderaatse erakonna leht SvD mecnutab Kekkoneni külastuse puhul peaminister Palme külastust USA-sse mõni aeg tagasi. Märgitakse, et Soome omab teatvasti erilisi sidemeid N. Liiduga seoses sõpruse- ja abistamisaktiga. "Selisest hoolimata aga võetakse teda Washingtonis vastu austatud külalisena, kelle sõnadele ja vaadetele ilmselt asetatakse suurt rõhku. Kui aga neutraalse Rootsi peaminister viibis USA pealinnas, jäi Valge Maja temale suletuks, kuigi USA presidentidel peaaegu alati on aega vastu võtta külasvilbivaid valitsusjuhte. Ka siis, kui nad ei viibi ametlikul külaskäigul. See ütleb ühtepa teist kohmakuse ja vigade kohta meie suhetes USA-ga", konstateerib Svenska Dagbladet.

## UNO noorsoo-üritus propaganda-foorumiks

**(VES) — New Yorgi lõajõe kaldа iklaspalees on käimas UNO järjekordne üritus, "Maailma Nooruse Assamblee" 638 osavõtjaga 112 riigist. UNO 25. aastapäeva tähistamiseks mõeldi maailma noortele anda võimalus oma seisukohti avaldada, oma ideedega välja tulla.**

Nagu enamus UNO üritusi, nii kujunes ka see noorte täiskogu hoopis teistii kui valja nägi plaani paberil. Kui iga osavõtva maa noortele Julgeti maksimaalselt 5 esindajat, siis N. Liit ilmus osa võtma 15 delegaadiga. Sest kuna 25 aastat tagasi lääneriigid järele andsid Stalini nõudmisele ja tunnistasid N.Liidu "liidovabariigid" Ukraina ja Valge-Vene UNO liikmesriikideks, siis on Moskval ka noorte täiskogus kolmekordne esindus.

Vene komsomoltsid ja komsomolkad esitasid kohe nõudmise, et Rahwuslikku Hiina, Lõuna-Korea ning Louna-Vietnami noorte esindajad täiskogust välja visataks — nendes maades olevat võimul "mukuvalitsused", ja N.Liidu delegatsiooni juht Gennadi Jamajev alustas oma rolli noorte täiskogu ringasõnalise kallaletungiga USA-le tema "militarismi" pärast Vietnamis ja Kesk-Idas, "provokatsioonide" pärast "sotsialistliku Kuuba vapra rahva vastu" jne.

Kõnetoolis oiljate mahukarjumine, rusikaga laudadele tagumine ja müra UNO koosolekutesaalis ilietas kõigi selle, mis UNO enda koosolekutel 25 aasta kestes nähtud-kuuldud, märkis üks hallipeaga UNO diplomaate, kes noorte täiskogu koosolekut jälgis publika-rõdult.

N. Liidu ja kommunistiliku partei iceri teiste maade noorkommunistiocle nõtavad kaasa vähemarenenud Aafrika ja Aasia maade esindajnd, kelle silmaring ei näi ulatavat kaugemale kohalikest küsimustest.

Mosmabiigi negrinoormees Armando Guebuza, näiteks, deklareeris: "Ma tulin siia, et võidelda kolonialismi jõudude vastu". Ta aga ei ole kuulnud ega ei taha kuulda, et N. Liit on moodsa ajastu suurim kolonialvõim. Ta tegeleb aimult Portugali kolonialismiga.

"Maailma nooruse assamblee" UN-O-a toimus täpselt samal ajal kui USA-s peetakse Rentatud Rahvaste Nädalat. Ikestatud rahvastel aga "assamblees" esindajaid ei ole, vaid neid esindavad ikestajate käsilased

Kui Eesti Rahvuskomitee saatis USA Kongressi 535 hiikmele märgukirja protestiga Leniui 100. sünnipäeva tähistamise vastu UNO poolt, siis vastas rida rahvasadikuid, et see tähistamine olnud väike asi. Küllap ka praeguseie UNO üritusele, mis on kommunistidele propaganda-foorumiks, leitakse vabandus.



*Noortepäeval esinesid suvekodu lapsed. Esireas vasakult Veroonika Arnemann, Mailis Laurits, Linda Biomar, Evi Soomägi ja Meriike Varma, Teises reas ja taga vasakult Eva Aring, Leena Kotkas, Mare Roosa, praktikant Leida Helberg, Eva Lundquist, Ans Varma ja Kerstin Roosa. Paremal äärel Ene-Mall Viinamäe. (Foto Ainsaar)*



*ELA noortepäev, noorte, vanemate ja külalistega Kärr-Sämstadis. (Foto Ainsaar)*

## *ELA suvekodus oli noortepäev*

**GÖTEBORG (EPL) — ELA suvekodus pühapäeval, 28. juunil korraldatud noortepäev kujunes rahvarohkeks ja meeleejäävaks kokkutulekuks noortele ja nende külalistele.**

Juba laupäeva pärastlõuna-tundidel ilmusid sõidukid, tuues naeratavate nägudega külalisi suvekodu piiridesse, et varakult valmis vaadata ja ehtsi telkimisiaes ja autode parkimiseks. Ja siis kubiseski õhtul suvekodu metsaalune mitmevärvilistest ja -kujulistest telkidest.

Külaliste hulgas oli nii stockholmlasi kui ka Hälsingborgi- ja Lundeestlasi, endisi sama suvekodu kasvandikke, kellede sooviks oli ise näha ja teistele näidata oma lapsepõlvest meeleejäävad paiku, mis jutustasid viitsimisest ja mängemisest sõnses ELA suvekodus. Göteborgist oli saabunud suure bussi täis ELA suvekodu vanemaid sõpru ja toetajaid.

Pühapäeva ennelõunane aeg veedeti suplemise, paadilõidu ja kalastamisega ja ka leilivõimisega suvekodu mõnusas saunas. Õhtupoole — pärast puhketundi — algasid noortepäeva ettekanded ELA esimehe Evald Soomäe avasõnaga. Siis esinesid kasvandikud laulus ja sõnas.Kasvataja Ene-Mall Viinamäe oli kasvandikele rea laule selgeks õpetanud ja need kõlasic suurepärasest suvekodu õuel tema juhtimisel. Dr. Ivar Grünthal oli oma puhkuse katkestanud selleks, et tulla noortepäevale kõnelema. Deklamatsioonidega esinesid pr. Elvi Aidla ja noored.

Sõnalis-muusikalistele ettekannetele järgnesid laps- ja käspalli võistlused. Noored mängisid vastamisi oma isadega. Viimased olid alati kaotajad.

Õhtuhämaruses süüdati jaani-ning võidutuli. Leitva leegi valgusel leidsid aset vanad eesti mängud ja tantsiti vanu tantse. Oli lähenenkevahus lõpuks võidutuli. Noored igatsesid puhkuse järele ja küllalised acuisid kodutestele. Mõõdunud oli meeleline ja esrvõtmrikke noortepäev. Mõõdunud küll, aga kauaks meelejäav.

J.A.

● 29. juunil sai Torontos 90-aastaseks endine Tahkuranna vallavanem Jaan Soomäe. Juubilar sündis Käärdjangu talus, mis asus poole Käärdjangu ja Kaugusel president Pätsi vanemate talust. Torontos elab kõrgesse matse talust. Torontos elab kõrgesse mate talust. Torontos elab kõrgesse eas juubilar jõudnud vallavanem oma tütlikku jõudnud vallavanem oma tütlikku jõudnud vallavanem oma tütlikku re ja poja juures ja võtab veel re ja poja juures ja võtab veel re ja poja juures ja võtab veel ekstlivselt osa Toronto baptisti kogukonna tegevusest.

## Ei taha anda rahuauhinda G. Myrdalile

**MÜNCHEN — Lääne-Saksamaal on avaldatud protesti selle vastu, et kavatsetakse anda rasmatukauppluste-auhind abielupaarile Alva ja Gunnar Myrdal.**

Kriitikud arvavad, et Saksa Raamatukaupluse rahuauhinda ei saa anda mehele, kes kuulsandusministrina toetas saksa sõduriite väljasandmist N. Liidule a. 1945.

Saksa-sihtasutuse juhatus on avaldanud, et Gunnar Myrdal rootsi valitsuse liikmena "mängis pesses draamas, mis viis selleni, et 3 000 põgenikku anti välja Venemaale. Rootsi valitsus tegi otnuse, mis oli vastuolus kõigi humaansete põhimõtetega ja makswa rahva- ja asutüliigusega."

**Natsi-Saksamaa kokkuvarisemise puhul põgenes a. 1945 Rootsi 2 000 saksa kirjanikut ja samuti 157 balti leegionäri, kes, hoolimata rootsi opinionsgruppide protestidest, anti välja venelastele.**

*Kuid Aftonbladet, kust on seinesse saanud sõnastu "fiasko", ei ütle ka Myrdal ei etendnnud mingit ötnatavat ona sõjavangide väljaandmisel.*

**EPL** *24. juulil 1970*

# Kokkupõrkekursil

Paar nädalat tagasi landiti juhtus just enne juunisõda — ning et tulemuseks võib olla N. Liidu ja USA kokkupõrge. Ühendriigid on huvitatud Sovjeti juureseoleku kahandamisest tolles piirkonnas. Parimat teed selleks võimaldaks poliitiline sobimus, mis vastab mõlema poole legitiimsetele huvidele. Mõeldud on sobimus, mis kaitseb Iisraeli julgeolekut ja ühtlasi rahuldab araabiariikide soove, palestiinlased kaasa arvatud.

Suurim lahkuminek USA ja Sovjeti seisukohtade vahel tulenb küsimustest, kuidas korraldada likvideerimist, kehtestada rahu, läbi viia vägede tagasitõmbamist ning lahendada pogenike probleemi. Mõõdunud aasta septembris leppisid USA ja N. Liit kokku, et likvideerimisi tuleks arendada UNO erivolinike Jarringi vahetalitse pohjal. Kahjuks taganes N. Liit sellest, mispärast kõik on tänaseni jäänud seisu. Jatkuva mõttevahetuse asemel on sealt esikohale toetud Iisraeli vägede tagasitõmbamise noudmine. Muidugi, Iisraeli vägede äravimine okupeeritud aladelt on ohuline osa iga sobimuse juures. See on põhiküsimuslikke kaalutlusi Rahvaste Julgeolekunõukogu resolutsioonile 1967 novembrist.

Tolles resolutsioonis ei konelda aga "totaalsest tagasitõmbamisest". Tolles resolutsioonis pole ka juttu "tagasitõmbamisest enne 5. juuni 1967 kehtinud piiride taha". Tolles resolutsioonis üteldakse, et poolel peab olema õigus elada rahus kindlates ja tunnustatud piirides, mis on rajatud kokkuleppele nende vahel. Teiste sõnadega, küsimus lopliksest piiridest on jaetud lahtisikumate asjaks poolte vahel. Kui USA lepituskava tagasi lukatakse, tähendab see taas uhe voimaluse kaotamist, nagu neid nagi on kaotatud kullalt palju. Välja vaated tulevikuks jäävad iiha kitsamaks nii poolte tolles piirkonnas kui suurrikidele. Kui käesolev voimalus kaotatakse, siis voib kahjuks otse naha simult jatkuvat hedlust ja suremus ulatuses.

USA valsminstri abi sonavotulle on vahepeal tulnud kaudne vastus Moskvast. N. Liit ei kavatse muuta oma strateegiat Lähis-Idas, hoolimata USA hoiatusest, et ollakse kokkupõrkekursil.

A.K.

# *Musta mehe tseremooniad*

*Algus lk. 1*

sen Ameerika rassiprobleemis, mida terasseerivad mitmesuunalised lahkuminevad jõud. See on realistlik negatsiaidend, ilma sõüdistamise, kohtumõistmise ja otsuse langetamise tendentsita.

Kirjutatud neegerkirjaniku Lonne Elder III poolt, lavastatud neegernäitejuhit Israel Hicks (kes lavastas selle ka Broadwayli), ja esitatud erakordselt kõrgmeneelisel negeri teelaskkonnalt. Kogu Ameerika on saanud valmastel aastatel sümbolite ja nende kaudu automaalselt saatsiamise mentaliteedile, mille varju on pugenud kadunna kõikide nende probleemide tildinimlikkus — vastamata ka rassile.

**Iga ühe pikkade jusstega peetaksse hipiks, igaüht kes aktiivselt püüab muuta ebaõiglust või ebaõiglust tolerantsi ühtnal, peetakse kas rassivanelaseks, radikaalliks, vasakpoolseks või reaktsionäärikks.**

Ja igat neegrit on hakanud see mentaalteet märgistama sõjnka reaktsionäärina. See hoiak on kandunud ülle negri Ameerika hinnaturuliikru, puht neegriteatrisse ja tekitanud seal omakorda konfliktid. Ja jällegi on kogu probleemide põhjuseks ülidinimlik, vaatamata kellegi rassile.

"Ceremonies In Dark Old Men" ei ole kuntud seesugusest ülidstavast märgistamisest, see teeb tema erakorraliselt tähelepanuväärseks kõigile, kes soovivad mõtelda ja mõista ühtnimlikul pinnal. Sest inimesed selle draama tseremoonistes on asetatud seesugusele pinnale, et neid haaravad inrtigid on samased igale rassile, ka valgetele, olgugi et siin on tegelaskelu mustnd.

**Järeldaseks saab peultvaataja selle, et küsimused ei lahendata mitte ühe rassi süüdistamise ning teise õdutamisega, vaid aluseks saab olla ikkagi inimlilu seloomu mitmesed pühjooned ja lahendus peab minema välja nende mõõtmiselle.**

Sest sündmused, mis toimuvad selles Harlemi perekonnas, toimuvad samaselt ka valges ühiskonnas, kui nad on asetatud samasugustesse olukordadesse ja tingimustesse. Igalpool võib juhtuda, et kui ehas ei joista haljale oksale seadusilikud teel, siis tehakse seda ebaseadusilikult.

Kui vaatleja on positsioonil ei osta ausalt, siis likvideeritakse sageli alaväärsuse kompleks olgtarb puhendab abinõu teel — vaatamata et selle lõpptulemus võib viia tragöödiasse.

Tahtmata ütelda, et see on kõige iiha tee, on see omati saatuslik tseremoonia, mille raamides elavad paljud vaatamata nende rassidele. "Musta mehe tseremoonial" kõnelevad inimliku mõistmise vajadusest ja mitte kergekiilse otsustuse langetamisest, mõne standardiseeritud sümboli, välismärgi ja samastamise mentaliteedi pinnal, et keegi on nahaväripõhi kas must või valge.

Kas sündame mõiste, miks gangster Blue Haven ütleb end kümneaastaselt tundinud olevat saja aastasena, miks vaene habemenajaja otsustab "jõuluvat ja postitsioonil" saavutada ebanausi teel, kui ta seni ei ole respekti leidnud alaväärsuse tundest kantuna, ja lõpuks, — miks pean palehiigis töötama kellegi teise rikkuseks, kui see on samas ka minu kimulatuses, ükskõik mis teel...?

Raha, tung selle järele ja selle kaudu saavutada võivale on nahaga dominieerima meie materjalistlikku ühiskonnas. Selle kaudu loodetakse võivat osta ka ühinimlikku õnne. Harlemi vaese habemenajaja Russell Parkeri kasin töö- ja eluruumi kombinatsioon.

Arenduses ümber rämpsu ja vanade autokummide raamistus "soul music" — ja depressiivne ohkkond. Lootusetu kahemäng vana sõbraga. Naine surnud, ükspoeg sõjakas revolutsionäär, teine rahulik ja andekas. Tütar sinuke aus ja tegelik töötinmene. Närviline, vaidlev ohkkond. Mões ei tehta tõnd, ei ole tõõd. ollakse tõõd ega leita tõod.

Poisid aga muretseevad maisvilina ja elu paistab ilusamana. "Ressipuhka" saanud gangster Blue Haven aga pakkub hilgava tehingu salakaubaveol, mis peab "toetama" rassivõitlust ja peaasi — tooma raha, raha, raha... Vastumeelselt küll algu! vanale ausale habemenajajale ja ta tõõlale tütrele, vahetuvad osad kiiresti raha ahvatluses.

**Salakäitu läbitalu ja raha voolab koos alkoholiga. Peatselt toob endine aus noorem poeg taale süünipiieva kingiks varastatud kirjutusmasina. Aga sõjakalt idealistlikule vanemale pojale saab uus olukord järsest rohkem vastuvõtmatuks, kui ta näeb, et gangsteri poolt proklameeritud rassivõitluse taga on valid inimlik ahnus raha saavutamiseks ükskõik mis teel.**

Autor Lonne Elder III monteerib kiirelt dramaatilise arengu kõrgpunktid üksteise järele, sellest saab plahvatusiik mosaik, mida võib tõna ainult kiirelt ja üleõõ saavutatud raha. Vanamehest saab lai elumees, teel lihvitud gangsteriemilte koos valge armukesega, ausast tütrest peenemat seltsi lõbudaam, noortemast tublist pojast fenommenaine peorass. . .

See on omapärane formaat ja sthl, mida autor kasutab. Ta ei näitu pikaldasi psühholoogilisi arenguid tegelaste muutumisee, vaid korgingeldelt seda, mis nendest üheks või teiseks momendiks saanud.

Kantuna pea ainulaadselt tugevast ja katkemata seesmisest pingest ja ehtsast tundeelamusest, mida see tekitab vaatajas. Seesmine ei võimaldne esitamis ühtlase ansamblina, oli ka selle kaudu saavutatud mõju vaatajale vangistav.

Oli tunne, et siin võis rääkida teepoolest jäägitust kaaselamisest. Seesmisest pühkimisest, mis koosnes rõhuvas enamuses valgetest. Inimlik katastroof aga kiireneb sutuslikuks kulminatsiooniks ja noorem poeg saab surma järjekordsel peorõõmsel.

**Sellesse stseeni saabub joobnud ka kojutulek, ta on oma unistuste täitumise, rõõmutuntsude ning elutseremooniate tipul. Perekond selsab maseduses ta ümber, puudub vaid noorem poeg. Rivistub oma unelmate lõppu jõudnud vana mees: "Kus on Bobby!.. Pimedus langeb pikkamisi musta mehe lõppenud tseremoonialete, hind, mida ta oli maksnud püütud inimliku õnne eest.**

ENDEL KUIK

# *Olli veste:* TÕE TEMPEL

I

"Auklikud kodenikud", ütles filosoof Antikrates. "Tõde on õilis voorus. Otsigem tõõ, ja me muutume õilsateks kodanikeks. See on tõde tõest."

Lugu juhtus muistses Ateenas. Auklikud kodanikud vilistasid filosoof Antikratese lennukaile mõttetele tõõst, mis õilistab inimesi.

Nimelt teatasi Ateenas tol ajal eelkõige peetsejoitlikuga. Õilsaks saamiseks pohnud soja mingit tõde ega muud filosoofitsemist! Oma parteisse kuuluvad inimesed olid nägi õilsad. Ja ka vastaspartesse kuuluvad lurjused võisid ühe silmapiiluga muutuda õilsaks ja voorusliikeks inimeseks, kui nad parteid vahetasid.

Arvati koguni, et Antikratese tõeõnantiem võib politiitkategemist kahtlustavalt segada. Imekombel oli kõik seekord ükskneelsel, kui filosoof Antikrates otsustati poliitikute eestvõttel 5 aastaks 2 kuuks maalt välja saata.

II

5 a. 2 kuu pärast tuli Antikrates tagasi.

Vaatas ringi, kas ei ole ehk mingisugused ehitusiid lõõmas.

Tahtis hakata tellisikvindajaks. Filosoofiaametit ei tasunud enam pidada, kuna valja oli pakkuda nii loomutult kehva vastukaja leidev aade nagu tõde.

Oma hämmastuseks nägi ta, et tema õraaleksi oli linnas ehitatud uus uhke tempel.

"Vabandust", pöördus Antikrates ühe tundmatu moodamineja poole. "Olin tükk aega ära. Mis uus tempel see on?"

"See on Tõe tempel!"

"Tõe... kuidas see võimalik on?"

"Mõni hea aeg tagasi tegutses siin üks filosoof Antikrates. Ta kuulutas et tõde on õilis voorus. Ta jõudis enne välismaale sõita, kui märgsti tema idee erakordset väärtust. Tema auks ehitatigi see tempel".

"Hm, hm... ahah. Kes selle ehitas?"

"Poliitikud. Kõigist parteidest."

"No kill on... Aga mis hirmus mõrgamine sealt kostab? Ohverdatakse kisjaid loomi või?"

"Hahhahaa, seda nüüd küll mitte! Eri parteiide poliitikud kogenevad iga päev Tõe templisse tõde teenima."

"Aga see hääl?"

"Jah, nad teenivad tõde. Kõhklemata kuulutavad nad ühtsise kohta ebameeldivad tõdesid."

# Majandus tekitab peavalu parteile ja valitsusele

**(VES) — N. Liidu teadeteagentuur TASS ülatas maailma ja kindlasti ka iildu elnikke teatega, et kompartei kongress, järjekorras 24-as, peetakse alles 1971.a. märtsis. Ometi oli kompartei I sekretär Leonid Brežnev alles hiljuti teatanud, et parteikongressi kava avaldati enne hiljuti "esitud ülemnõukogu" lokkutulekut, siis kustutasi sõnas maalimas:**

**"Kuidas teab keskkonnitee ette, et "ülemnõukogu" jätab Kossigini eelsi peaministri kohale? Seenne valitsus peab ju uuele "ülemnõukogule" lahkumisteadaande esitama".**

Kuna lahkumisteadaanne on nõukogude olukorras ainult tühine vormiäitmine, sest seal sel "ülemnõukogul" ei ole tegelikult mingit voimu, on palju tähenamat pohjused parteikongressi edasilükkamiseks, olgusi et see pidi Brežnevile olema piinlik, arvestades tema kinnitust parteikongressi pidamiseks kiiesoleval aastal.

Nii Brežnevile kui Kossiginile on kongressi kogunemisel vaja teatavat perniseelt pohjalikult ette valmistada, sest vorra tuodab praeguse Moskva võimuklikk võita aega kõige suuremate puuduste kõrvaldamiseks.

# Liikumisi läbi raudeesriide

Okupeeritud kuohunna propagandaleht teatell viibis Rootsi se juures Augusti Vahtra, saajatsime juures Lilli Pikkas, õe juures Lee Kunsik, tütre juures Marie Maas, õe juures Villem Bernhardt, venna juures Hilja Sanne ning sugulaste juures Ehubine ja Endel Voorman.

Ameerikas viibis poja juures August Sakjas ahikaasaga. Parisis sugulaste juures Anna Luhtein, Kärss tütre juures Ljubov Kurovina, Teheranis sugulaste juures Mai Vihmar. Argentiinas ema juures Tiiu Oovel. Poolas tütre juures Eleonora Klas. Jugoslaavias sugulaste juures Lorelei Boshitzch tütrega, Buenos Aireses venna juures Uno Loogvald.

Ida-Saksamaal käisid külas Aurora Semper ja Toomas Valter Huik. Samas külastas oma ema Linda Klimenko koos poja Igoriga ja sugulasi Sibylle Moeller, Eva Ernesta Lembit Tooman ja Albina Smolenskaja. Soomes elavat ode külastasid Ida Saar ja Simon Libertals. Samas viibisid külas Aadu ja Elve Maire Hint.

Rootsist soitis Kalju Nikkerile küla ode tütrega, Alfred Kaldale ode, Osvald Tannile vend ahikaasaga, Vladimir Beckmanile tuttavad. Meeta Tunsele nõbe tütrega, Aleksei Avasulle sugulased, James Voodile õde, Erika Jensenile sugulane, Linda Kontsale sugulane, August Mändla le sugulane, Marie Orasele tuttav, Elmar Remmelile vend, Linda Vanderdone sugulased, Matilde Reimanile sugulane, Heinard Sirellile sugulased, Alilde Jänesele poeg ja Hilja Langile abikaasa.

Kanadast soitsid Marie Lääsile küla sugulane, Leenhit Villmanile õde abikaasaga ja Elise Tänavale õde lastega. Austraaliast soitsid Olga Küljenile küla tuttavad, Loori Vodilile sugulane ja Meeta Tõkkele tütar. Läänе-Saksamaalt soitsid Aleksander Schonertile küla õde, Luule Kunstile õde abikaasaga ja Aleksander Allikule tütar abikaasaga. Kanadast soitsid Aadama Kartuste sugulased ja Vilma Ahtikeskele õde küla. Ameerikast Arnold Kilgemiele sugulane, Tannist Lidia Kappelile õde, Prantsusmaalt Konstantin Kolbumbasselle tütar, Soomest Lereida Astellile tuttav, Hollandist Ester Laursonile õde abikaasa ja tütrega. Norrast Eduard Roomasle tütar, Inglismaalt Robert Gornile sugulane, Australiast Johanna Mospannile vend, Soomest Olga Nopsile vend ja Andrei Korthonenile tuttav. Viinist soitis Meeta Pärnsalule küla tütar. Pärnsalule küla tütar, Prantsusmaalt