EESTI PÄEVA-LEHT

ESTNISKA DAGBLADET

12. aastakäik
Toimetaja Juhan Kokla
Vastutav väljaandja (msv, utg.) Hans Schöter

Peatoimetus ja talitus:
EESTI MAJAS, Stockholmis, sisekäik, Kocksgränd 2
Aadress: Box 16320
103 26 Stockholm 16
Telefon: 21 84 48

Toimetus Eskilstunas:
Toimetaja Jüri Aus
Aadr.: Eesti Päevaleht, Box 126, 631 02 Eskilstuna. Tel.: 016/14 77 72
Tellimispostgiro nr. 28650

Tellimishinnad:
Aastas ..... kr. 147:–
Termin (4 kuud) ..... kr. 52:–
Kuu ..... kr. 15:–

Kuulutusehind 75 ööri mm.
Arikuulutused 1 kroon mm.
Eskilstuna-Kurirens Tryckeri AB
Eskilstuna 1970

Eskilstuna-Kuriren

Upplaga C — Reedel, 31. juulil 1970 — Nr. 174 (3458)

Alkohol rooli taga

Alkohol olgu organismist kadunud sõidu alguseks

Alkoholi käärimine on üks osa käärimisseene eluprotsessist. Ka taimede, loomade ja inimese juures produtseerub alkoholi. Loomulik alkoholisisaldus inimese veres ei tõuse üle 0,00062 (kolm sajatuhandikku) osa. Kui alkoholi sisaldus veres ületab vähemalt kümnekordselt vere normaalse alkoholi sisaldavuse, alles siis saab selle olemasolu panna tähele.

Alkohol lahustub kergesti vees ja mõningal määral ka rasvas. Ta tungib kergesti läbi raku seinte ja levib kogu kehas juba mõne minuti järele peale tarvitamist.

Alkoholi mõju on vaiksem, kui seda tarvitatakse koos toiduga ja sisurm, kui seda tarvitatakse tühja kõhuga, vasinult ine. Alkohol ei mõju kõigile tarvitajatele ühtlaselt. Raskema kehakaaluga isiku juures jaguneb alkohol suurema hulga kilogrammide peale ja alkoholi protsentsuaalne sisaldus veres on väiksem. Naise keed imevad endasse vähem alkoholi, sama raske naise alkoholi sisaldus veres võrreldes mehega on suurem, ja naise purjujäämine kiirem. Lahjemal kujul tarvitatud alkoholi mõju on väiksem.

Kui vere alkoholisisaldus maksimum on saavutatud, siis algab selle ühtlane langemine, kuni veri saab oma normaalsisu kolm sajatuhandikku.

Alkoholi tarvitamine peab lõppema vähemalt niipalju aega enne sõidu algust, et sõitu alustades ei oleks juhu veres enam alkoholi. Selle ajavahemiku pikkus sõltub alkoholi kontsentratsioonlastmest veres. Viimane sõltub sissevõetud alkoholi hulgast, jooja kehakaalust, joogi liigist, sellest, kas kõht oli tühi või täis joe.

Prof. L. Goldberg katsete alusel pühib 70 kg kaaluval mehel saja grammi viina võtmisel alkohol kehas ca 4,5 tundi. Võimalikke kõrvalkaldeid arvestades võib see kõikuda 2 tunnist 15 minutist kuni 6 tunni 50 minutini. Peale liitri viina joomisel kuhib alkoholi täielikuks kadamiseks organismist keskmiselt 22 tundi 50 min. või 11 t. 25 min. kuni 34 t. 15 min. Seda aega tuleb arvestada alkoholi esimese sõõmu joomisest, sest alkoholi põlemine algab kohe tema sissevõtmise järel. Alkoholi hulgana tuleb arvestada ühel joomingul sissevõetud alkoholi kokku.

Idealne on mootorsõiduki juhtide täielik hoidumine alkoholi tarvitamisest — täiskarskus.

Inimesi, kes on harjunud alkoholi abil "tuju tõstma", on kalduvus tarvitada alkoholi väsimus-, külma-, näljatunde jne peletamiseks. Autojuhile on niisugune kalduvus eriti ohtlik, sest väsimus, norutunne, tühi kõht suurendavad alkoholi mõju. Tehnika valitsejaks ei kõlba alkoholi mõju all olev inimene.

Juba vähene alkoholi tarvitamine sõidu eel ja ajal suurendab liiklusõnnetuste arvu. Liiklusõnnetused ohustavad inimeste elu, tervist ja töövõimet.

Kõigis riikides on keelatud ja karistatav mootorsõidukite juhtimine, kui juht on alkoholi mõju all.

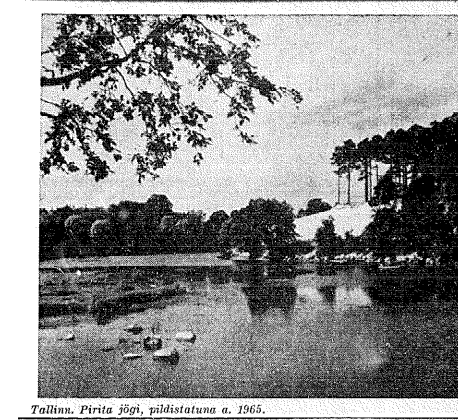
Rangetest seadustest hoolimata tabatakse okupeeritud Eestis aastati ligi viis tuhat inimest auto või mootorratta juhtimiselt sellal, kui neil on veres suuremal või väiksemal määral alkoholi. Alkohol pääseb rooli taha vad sallitavaks alkoholi tarvitamiterve rea asjaolude tõttu, mis kutsuvad esile, soodustavad või teevad sõitmise vel või selle ajal.

ALKOHOLI TARVITAMISE PÕHJUSED

Alkoholi tarvitamise põhjused on väga mitmekesised. Need võib jaotada sisemisteks ja välimisteks.

Sisemiseks põhjuseks on inimese enda alkoholitarve ja seda esile kutsuvad tegurid. Alkoholiarbe, me võime seda ka joomahimiks nimetada, ahuseks on soov tuju tõsta, et põgeneda reaalsusest. Tabatakse ollavõimas, tark, rikas, teiste hulgas välja paista, kuid ei suudeta neid soove realiseerida. Sellest tekib pornutumne, mannetus- ja jõnetustumne, rahulolematus ümbruse ja iseendaga. Nendest vabanemiseks püütakse end viia seisundisse, et neid ei märgata, et põgeneda reaalsuse est ja sulgeda silmad ning kõrvad tõelisuse ees. Sellega tõeline seisund ei parane, inimene lihtsalt ei märka enam oma tõelist seisundit. Alkoholi pruukimine noru-, väsimuse ja näljatun-

Järg. lhk. 2



Tallinn. Pirita jõgi, pildistatuna a. 1965.

Lühiuudiseid Ameerikast

● **Allegheny kolledzhi** Meadvilles lõpetas cum laude ja kiituskirjaga saksa keele ja kirjanduse alal Mari Rinne. Ühe aasta õppis ta Marburgi ülikoolis Saksamaal. Ta sai 1970/71. õppeaastaks kirjanduse abiõpetaja stipendiumi Pittsburghi ülikooli.

● **Sõjaväeteenistuse loterii** tulemuste järgi võetakse 1971.a. teenistusse sõjavägke noormehed, kes on sündinud 9. juulil 1951.a., ja viimastena need, kes on sündinud 7. juulil samal aastal. Kui on ühel päeval mitu sissekutsumiskandidaati, siis viimaseks jääb see, kelle perekonnanimi algab tähega "Y".

● **Vandemeeste kohus** leidis valetunnistuses süüdi olevat Eindajatekoja esimehe (speakeri), demokraat John W. McCormacki assistendi dr. Martin Sweigi, kes koos advokaat Nathan Volnsheniga kasutas speakeri ametlbiirood ebaseaduslike tehinguile jaoks.

● **President Richard Nixon** korraldas UN 25. sastapäeva märkimiseks Valges Majas vastuvõtu sajale külalisele, nende hulgas UN-peasekretär U Thanl ja ameerika ning teiste maade esindajad UN-s.

● **87. USA senaatorit** mõlemast parteist kirjutasid all ühele proeskirjale, mis ameeriklastest sõjavangide halva kohtlemise pärast saadeti Põhja-Vietnami peaministrile Pham Van Dongile. Protestiga ei ühinenud senaatorid Fulbright, Kennedy, McCarthy jt.

● **President Richard Nixon** kutsus Louisvilles, Kentucky osariigis nõupidamisele 13 osariigi kuberneri abilinõude otsimiseks, kuidas aidata USA vaesuspiirkondade elanikke. Idaarannikult võtsid nõupidamisest osa New Yorgi, Pennsylvania ja Marylandi kubernerid.

● **Ehendriikide** merevägi andis tellimise 30-le uuele veealuste laevade vastu võitluseks konstrueeritud moodsale hävitajale, mis lähevad kogusummas maksma 2,5 miljardit dollarit. Esimene tellitud laevadest valmib ja rakendatakse teenistusse 1974. aasta sügisel.

Atlandi ookeani veealuse mäestiku gigantsed varad

Uurimused näitavad, et piki Atlandi ookeani ulatub peaaegu ajoolitsest poolusest veealune mäestik, mille hari asub keskmiselt 3500 m sügavusel. Et kasutada selles mäestikus leiduvaid maavarasid, on kavas ühe veealuse linna ehitamine. Hoonestiku osas ynstavad kavad ja plaanid lõid USA konkserni General Electric konstruktorid. Arvatakse, et esimesed maarded võidakse sellest veealusest mäestikust päevavalgele tuua juba enne aastatuhande lõppu.

Veealune asula ise koosneb kerast, millede läbimõõt 4 meetrit. Katsetel näitasid need kerad oma vastupidavuse vee survele. Ühenduse veepiirna ja asula vahel võimaldavad sügav-sukeldusparndid. Inimesed, kes lähevad vee alla, peavad vedel likku hingama. Katsed loomadega näitasid, et see on võimalik.

Vajaliku energia allvee-asulale ja -tööstusele annab astomreaktor. Kotseid vedeliku hingamise osas korraldab ja juhib Duke ülikooli professor Johannes Kylstra.

Mäestiku kõrval esinevad maavarad Atlandi ookeani põhjal veel kerakujulistes kivikestena. Peamiselt sisaldavad need kivid rauda ja mangaani. Ka on kõik kuristikund ja sügavamad lohud täis neid kive. Samuti ei puudu võimatused mangaanisõlmeks. Teadused nimetavad seda kõike veealuseks kullaks.

USA majandusajakiri "Management Review" näitab, et ülikontsernid teostasid juba enam kui 8600 veealust puurimist õlivarude avastamiseks. Ka on USA teadlaste kasutada praegu 30 sügav-sukelduspaati ehk nn. rakett-paati, mis võimaldavad uurimistööde teostamise.

Ühel uurimislaeval ümnestus kaamera "suurnime" 6000 m sügavuse ja nii Atlandi ookeani põhja fotografeerimine. I Fotod näitasid, et ookeani põhja katavad keraksed. Hiljem õnnestus ka neile kerade küttesaamine. Analüüs näitas, et need kerad sisaldavad rnua kõrval veel mangaani (45 prots), koobaltit (1prots.), niklit (1,4 prots.) ja vaske (1,8 prots.).

Üldse katavad need kerad umbes ühe neljandiku Atlandi ookeani põhjast ja neinde kogukaal võib ulatuda umbes 500—1000 miljardi tonnini. Ühel leiukohal arvestati nende kerade väärtus ühel ruutkilomeetril 0,6 miljardi dollarile.

Veealuste õliväljade osas avastati, et need ei asu mitte kuskil sügavamal kui 200 meetrit ookeani põhjast. Üldse leiti maasili ja maagaasi juba seitsmest kohust. USA okeanograaf Roger Revelle arvestused näitavad, et Atlandi ookeani veealuste õlivarude väärtus tõuseb üle 2500 miljardi dollari.

Kolmas avastus näitas, et ka Atlandi veealune mäestik sisaldab erakordsel määral maavarasid. Selle mäestiku uurimiseks ning veealuste maavarade päevavalgele toomiseks investeerisid USA kontsernid Grumman, Lockheed, North American Aviation, Litton, General Electric, General Dynamics ja teised ühiselt miljonid dollarid.

Ka kuulub nende kontsernide programmi 3500 m sügavusele ühe veenluse linna ehitamine. See projekt kannab nimetust Bottom Fix.

Süvavee surija Jacques Piccard kasutas seni sukeldumiseks terasskera, mille ehitas Krupp. Selles kerras laskus Piccard 1960. aastal 10 740 m sügavusele. Terase halvaks omaduseks aga on korrosioon. See pärast kasutatakse veealuse linna ehitamiseks klaasi.

Nimelt avastasid Corning Glass Company tehnikud, et mida sügavamale vee alla lasta õõnes klaaskera, seda tugevamaks ta muutub. Kera koostatakse tükkidest (ühenduse pärast) ja tükkide sidumiseks kasutatakse titaani. Katse selle keraga 3500 m sügavusel õnnestus augustis 1969.

Vajalikku õhku veealusele linnale kavatsetakse toota mereveest. Inimesed, kes rakendatakse selle projekti teostamiseks, kannavad nimetust — akvanaudid. Nende jaoks kõik vajalikud veenlused masinad ja seadmed on konstrueerimisel. Maarete transport-vahendite ehitamise projekt kannab nimetust "Turtle" (kilpkonn).

Esimene veenlune joujnam (katseterraldamiseks) peab valmima juba aastal 1971 ja esimese osa "Bottom Fix" süsteemi merepõhjale paigutamine peab toimuma aastal 1974. Nendest esimestest katsetest oleneb ka kogu projekti teostamine. Teadlased igatsbes ei kahtle selles, ja siis kuulub USA-le ka see auolla mitte ainult Kuu, vaid ka ookeanide veenluse maa valdutaja.

H.H.

Vene edutab piimandust

MOSKVA — N. Liidu valitsus teatab, et põllumajanduse produktsioooni tõstmiseks on otsustatud maksta põllumajapidamistele piima eest 20–50 prots. rohkem senisest hinnast. Samuti lubatakse kõrgemaid hindu maksta nende põllumajandusaadusteeest, mis kolhoosid ja sovhoosid on produtseerinud üle ettenähtud normide.

Dr. Suurküla SURNUD

Göteborgis suri käesoleva nädala teisipäeval 63 aasta vanuses siidameetaki tagajärjel tuntud silmaarst dr. Jüri Suurküla.

Doktor Suurküla oli iseseisvas Eestis Tartu ülikooli silmakliiniku juhataja.

Akad. eksamid

Uppsala ülikooli filosofiat fil. kan.-eksamiga Helle Kanger Uppsalast ja Margareta Tönisson Sandvikenist ja fil. lic.—eksamiga Kert Kurg Stockholmist.



Lõuna-Ontario eestlaste suvepäeval, millega ühtlasi tähistati "Sendriotu" 15-aastast juubelit, kogunes eestlasi lähedalt ja kaugelt.

"Rootsi järv" KANADAS

Scoses Eesti Üliõpilaste Seltsi 100-aasta-juubeliga viibis suuren grupp Eesti Üliõpilaste Seltsi liikmeid Rootsist koos omaksetega Ameerika mandril. Pärast nädalaegaset viibinajt USA-s sõitsid Rootsi-külalised Kanadasse, kus kogu nädala jooksul jätkusid EÜS-i piidustused mitmesuguste kokkutulekutega EÜS-i majas, Toronto Eesti Majas ja Montrealis.

Vahepeal paljusid Torontos elunev adv. Anta Kerson ja tema abikaasa pianist. Stella Kerson. Rootsi-külalised oma suvilasse, mis asub Torontost ligikaudse 100 miili põhjapool ja on eestlastele tuntud suvepuhkuse kohaks. Sõit Six Mile Lakesse toimus autodega ja seejuures sõitsid Rootsi-külalistele võimalus tutuvuda ka Kanada maastikuga. Kuna Six Mile Lake on oma kaljuste kallaste ja paljude saartega mitmesti sarnane Rootsi järvedel, siis leidasi Rootsi-külalised Kanadas eest ka "tükikese Rootsit".



Tänapäeva Tallinn. Eesti Riiklik Vabaõhumuuseum, mis tulevikku planeeritud uues pealinnas kuulub nn. puhkeosooni.

Ellamaa Turbatehas Eestis on meie vanim turbatööstus

Ellamaa Turbatehas on vanim turbatööstus Eestis. Tehase kasutada on kaks suurt raba — Ellamaa ja Soaniste. Aastal 1965 hinnati nende soode turbavarusid ühukuiva turbana verl 4 768 000 tonnile kütte- ja väetusturba osas ning 1 161 700 tonnile alusturba osas. Aastas toodetavat praegu 17 000 tonni kütteturvast, 35 000 tonni väetusturvast ja 35 000 tonni alusturvast. Seega jatkub alusturvast veel 35 aastaks ning kütteja väetusturvast 90 aastaks.

Broshüüris "Ellamaa Turbatehas poolesajandi kümnisel" (Tallinn 1969) räägitakse, et Ellamaa elektrijaama, mis valmis aastal 1925, enam ei tööta. Küttetarbe tootmist Sooniste ja Ellamaa rabas alustati juba 1918. aastal. Alguses organiseeris seda Eesti raudteevalitsus, hiljem Riigi Turbatööstus, mis aastal 1926 muudeti aktsiaseltsiks "Eesti Turbatööstused".

Praegu allub Ellamaa Turbatehas Eesti NSV Kohaliku Tööstuse Ministeeriumile. Tehas ise asub nüüd Harju rajoonis, Tallinnast 50 km edelasse, Tallin–Haapsalu raudtee lähedal. Lähemad raudteejamaad on Ellamaa ja Turba. Aastail 1945—1957 olid Ellamaa Turbatehase juhatajaiks erinevad isikud. Alles aastal 1957 määrati tehase direktoriks ja asutajaks

Omaniikluse aastail konstrueeris ja "Franz Krulli" tehas (praegune Tallinna Masinatehas) originaalse turbamasina. Ka valmistas "Franz Krull" turbeelevatorid. Aastail 1935—1940 toodeti Ellamaal juba 47 000 tonni kütteturvast aastas. Habas rõõtes hooajal kuni 700 inimest. Nendest töölistest, kes omaniikluse aastail Ellamaa Turbatehases töötasid, töötavad nüüd seal veel ainult üks — peaturbameister August Jürisaar.

Ellamaa alusturbavabrik hävis sõjatules. See suudeti taastada alles 1961. aastal. Seda turvast toodeta nüüd freesimismeetodil. Kõigi turbaliikide tootmise on siiski tõelfikult mehhaniseeritud. Selle tulemusena vähenes ka töötajate arv. Samuti ka ühe tonni kütteturba omahind. Aastal 1965. valmis ka alusturba pallimise fabrik. Tükk- või nn. pressküttetarbe kõrval haksti Ellamaa tootma ka freeskütteturvast. Aastal 1950 suudeti freeskütteturvast toota juba 47 000 tonni. Kuid siis lõppes kõik krahhiga. Üteldakse, et "see oli maksimaalne, aga ühtlasi ka viimane freeskütteturba tootmine Ellamaal, sest sellest teedasingust kasutati Ellamaa elektrijaamas ära raevalt 30 prots. ülle 40 000 tonni märgus rabas ja kanti hiljem kahjumina maha". Seda samal ajal, kui Tallinnas seisid inimesed küttesabas, ja kui osal elamikest puudus küte.

Väetusturba tootmise kohta selgitatakse, et "turtturba kasutamine oleseli väetamiseks ei ole majanduslikult ega agrotehnilliselt õige. Teaduslikud instituudid töötasid välja turba rikastamise meetodid ja tehnoloogia, mille rakendamisel saadi kvalitseetne organiilis-mineraalne väetis TMAV (Turvar-mineralsmmoniak väetis).

Selle väetise põhiosa moodustab kõrge lagunemisjärguga turvas, millele lisatakse mineraalväetisena fosforit ja kaalivõetsi, ning ammoniakvesilahust, mida turvas suurepäraselt seob. Alates 1962. aastast toodetakse TMAV-d pidevalt ja müüakse ümbruskonna majandelle. Ellamaa Turbatehas on praegu ainuke Eestis, kus valmistatakse TMAV-d."

Ellamaa Turbatehas on üldse tootnud oma 50 tegevusaasta jooksul 1 019 000 tonni kütteturvast, milliega säästeti 20 000 hektrit metsa, 241 200 tonni organiilis-mineraalseid väetisi, mis vastab 324 000 to—ile lämmastikuhulk nind 122 000 tonni alusturvast.

Töölised elavad peamiselt Turba asulas. Nende kasutada on seal sõõkla 40 kohaga ja klubihoone kuguvares samas hoones asub ka raamatukogu, raadiosõbra ja kinoruumid. Lasteaheas valmis 1958. aastal, kuid sulleti juba 1963. aastal, sest "leiba hakati andma teentraliseeritud korras Keilast. Leivatehase ruumidesse asutas turbatehas siis betoontorude valmistamise seadise. Ka valmisid viimaseil aastail traktorite garaazh, auto- ja mootorvedurite garaazh, materjalide ladu ning remondi- ja mehaanikatöökoda."

Tehase juhtkonda kuuluvad: direktor Johannes Tuisk, tootmisjaoskonna juhataja Arnold Jürgenson, tema asetäitja Evald Mitt, remondi- ja mehhaanikajaoskonna juhataja Väino Valts ja kapitaalehitusosakonna juhataja Heino Raiestee.

METSAKODU UUDISMAA
POSTIARVE 69 47 71
VABAÕHUPIIRKOND EESTI SKAUTLIKELE NOORTELE

EPL *31. juulil 1970*

UNO noortekongress

Liitunud Rahvaste algatusel toimus New Yorgis 9.-18. juulini ülemaailme noorte kokkutulek. Kongressi korraldamist oli põhjustanud nähe, et mitmesuguseid noorte rühmitused, eriti pikajuukselised ja sandaalajalgsed, on ilmutanud väärhe huvi maailmaorganisatsiooni tegevuse vastu. Seepärast tuli UNO juba viimasel aastavahetusel mõttele korraldada kongress noorte kaasatõmbamiseks maailmaorganisatsiooni töösse, mille 25. aastapäeva tähistatakse tsclolevail sügisel. Üritus pidi mitte ainult alla kriipsutama UNO huvi noorsoo vastu kogu maailmas, vaid siluma ka teed tulevase generatsiooni osavõtule rahvusvaheliselt tööst.

Kava kohaselt oleks kongressist pidanud osa võtma ümmarguselt 750 delegaati nii maailma kõigist riikidest kui mitte-iseseisvatest maadest ja nn. vabadusliikumistest. Tegelikult tuli kokku 650 delegaati 115 maalt, kuigi UNO liikmesriikide arv on 126. Kursest tülestad ära ka paljud maailmaorganisatsioonis mitte-esindatud Panama-Hiina, Lõuna-Korea ja Lõuna-Vietnam ja FNL. Seevastu olid Rahvus-Hiina, Lõuna-Korea ja Lõuna-Vietnam omad noortedelegaandid kohale saatnud. Mis puutub noorte esindajatesse üldse, siis oli N. Liit ilsaks oma delegatsioonile pannud välja ka Valge-Vene ja Ukraina omad. Silmatorkav oli seejuures, et vastupidi arneerika ja teiste noorte esindajatele olid sovjetliidu delegaadid enamikult üle 30 aasta vanad ja seega mitte enam noored.

Paljud olid lootnud, et UNO noortekongress kujuneb rohkem universaalseks, vähem lahlkehilliseks ja mitte nii blokkidega seotuks kui vanema põlve esindus. Liitunud Rahvaste täiskogus. Eriti optimistlik oli UNO peasekretär Thant, kui ta kongressi avakõnes 9 juulil avaldas lootust, et noorsugu võib tohusalt kaasa aidata maailmaprobleemide eelarvamiste arutamisele ja pinevuse vähendamisele rahvusvahelises elus. Tegelikult läks koik palju teisiti. Kas vähestest teadmistest tingituna või lihtsalt hoolimatusest parlamentaarse korra vastu osutus noortekongress vaevalt vähem lahkhelilliseks ja blokkidest vabaseks. Suhteliselt rahulikult arenes töö ainult komisjonides, kus arutati hariduse, arengu ja miljöö küsimusi.

Kiss, kära ja lööminqud iseloomustasid seevastu töid rahukiisinusi arutavas komisjonis, mida juhatas üks palestiinlane, Rahvus-Hiina-Lõuna-Korea ja Lõuna-Vietnami delegaadid jäeti seal sõnaõiguseta, kui kaaluti Kuuba ja Pakistani noorte aruandekava esitamiseks kongressi üldkogule, Tolles kavas mõisteti USA hukka kahekssus punktis, ütlematä sõnagi N.Liidu kohta. Puudust tubati parandada täiendava punkti lisamisega, kuid tegelikult seda ei tehtud. Lagu lõhnas loomulikult pettusega, mille taga seisid sovjettide delegaadid. Nad osutusid mitte ainult aastatelt vanemaks kõigist teistest, vaid ka kutseliselt vilunud manipuleerijateks nii noortekongressi komisjondes kui üldkogus.

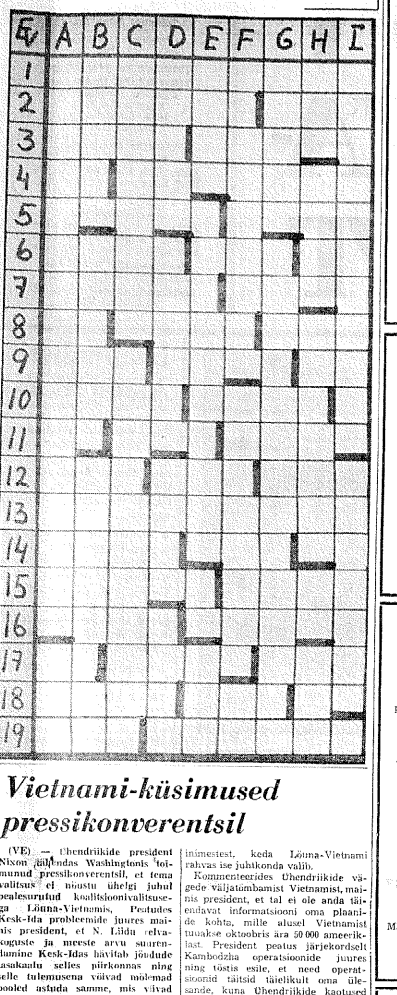
Olukord jäi kaootiliseks kuni üldkogu keosoleku viimaste tundidemi 18. juulil. Alles siis laks kongressi valdavat enamust korda läkituses UNO täiskogule võtta sisse üleskutse N. Liidule, et ta viivitamatult tõmbaks tagasi omad vaed Tshelhoslovakkiast ja täielikult taastaks demokraatia tollel maal. See nõudmine oli üldkoosolekul vähemalt kuuskümmend korda üles tõstetud, kuid alati lämmatanud Sovjetitrunde pahempoolsete tohutu lõugamise ja haameerdamisega. Nõnda kuhs sega enne kui valdav enamus ennast lopuks maksma pani.

Rahulikumalt läksid läbi noortekongressi pika läkituse teised punktid. Ühendriikide "imperialismi" kõigi aladel hukka mõistes nõutakse ühtlasi "ameerika agressioonni" kohest lopetamist Indohiinas. Lähis-Ida küsimuses kuulutatakse "täielikku solidaarsust" araabia rahvastega nende konfliktis Iisraeliga. Eilasi tembeldatakse Kreeka, Hispaania ja Portugali "fašistlikeks rühmitoks". Lopuks pannakse ette, et noortekongressid jatkuksid kokkutulekuga igal teisel aastal.

Noortekongressi mottoks oli täsnavu "Rahu, progress ja rahvusvaheline koostöö". Esimesel kokkutulekul on sellest vaevalt midagi lunaatatud. Kuid iga algus on raske ja võibolla paraneb olukord, kui noored saavad aru sovjeti eakate delegaatide töelisest rollist.

A.K.

Eesti Päevalehe ristsõna nr. 25



Paremale: 1-A suurim teater maailmas (ehitatud Vana-Rooma riigis) 2-A ajalooline keel 2-G progress 3-A jalgpallitäht Haalia rahvusmeeskonnas 3-E tuntud nimi Maranata-liikumises 4-A noot 4-C paneb süidame äiiremini kloppima 5-A ettejõudmine 5-F äri reklaam 6-A veega läbiimmutatud muld 6-E kuju Naamburgi kuulsas kirikutornis 6-H prantsuskeelne artikkel 7-A on see, kes ei saa magada 7-F virk 8A noot 8-C lammas (saksa k.) 8-G vana (ingl.k.) 9-A kevadkuu 9-D liha (inlg.k.) 9-H vanuse 10-A naise nimi 10-E pugi, see 11-A Rootsi (endise-agentuur 11-C vaimustus 11-F roheline pind 12-A ise (lad. k.) 12-D politiiline org Rootsis 12-G liiklusvalve 13-A ülikooli piitlik nimetus (lad. k.) 14-A jõille 14-E pinna mõõt 14-H noot 15-A mitte tagasi 15-F sidesõnse 16-A kalapüügiriist 16-E Kalmani operett 17-A noorteteegelane -ning kirjaniku Vaks'i eesnimi 17-C naise nimi 17-G nugu ja võlli omavahelise ühendamise viis 18-A talvine spordiala 18-E härra Hispaanias 18-H astatiin 19-A rootsipärane mehe nimi 19-D puude mahamõõt (om. käsine).

Alla: 1 A-1 tuntud revüiiteater Stockholmis 2 B-1 tähtkuju 2 C-1 iluposss D-1 USA osariik E-1 tuntud eesti ärimees Stokholmis F-1 ühevõrdseks tegema G-1 riik Euroopas H-1 peen karv 1-1 meeskonda hevale pälkama II-1 rootsipärane naise nimi E-5 soojaks tegema B-6 kreeka- ja roomakatoliku ühendatud kiriku liige D-6 kasakapealik G-6 enesearmastaja, egoist zh-8 lamba liik C-8 õnningi keele idiloomide kogum F-8 10 saares tik Vaikses Ookeanis B-12 lill D-12 tõug I-12 vananegne sõjalaev E-15 on (ingl k.) H-15 ilmakaare intern. lüh. D-16 meloodia A-17 Soome kirjanik E-17 Rootsis keelatud putukamürk H-17 arhitektide ühing Rootsis. (lüh) F-1 äiftong.

Lahendus 24:

Paremale: 1 vend 4 alatu 7 sale 10 Pae 11 era 13 nii 14 spasm 17 aas 18 in 19 ema 20 alp 22 nr 23 sund 24 Sinne 26 Asda 27 aar 28 NKI 29 irin 31 aitse 32 Gent 35 iheer 36 ilmus 37 valu 38 salat 41 tema 42 nej 43 inu 44 sõlg 46 nugis 47 maal 50 ni 51 hai 53 pea 55 vi 56 lee 58 pisik 61 aar 62 and 63 aju 64 duur 65 uhaka 66 Elva.

Alla: 1 Vainu 2 ees 3 daam 4 Aus 5 ava 6 Ulm 7 sild 8 Lea 9 erand 10 pais 12 Asra 15 puuri 16 sinna 19 Edinburgh 21 paigutama 24 Saarsen 25 eksitus 29 irv 30 ill 33 ese 34 ten 39 ajuti 40 silibi 44 mäe 45 õlend 48 avaja 49 liru 52 avar 54 eile 57 edu 58 puu 59 sea 60 kea 61 Aav.

Taagepera professoriks

(VE) — Dr. Rein Taagepera on kutsutud Kalifornia Ülikooli juurde politiitliste teaduste professoriks, assistent professorina. Ta alustab oma õppetööd seal eelolevail sügisel.

Dr. R. Taagepera omab doktori kraadi füüsikas ja on seni töötanud sellel alal Dupont's kompanii juures Newarkis, Delaware'is. Hiljem omandas dr. R. T. oma töö kõrvalt ka politiitlistes teadustes M.A. (magistri) kraadi ja on esinenud mitmetel teaduslikel konverentsidel osavõtjana ning referendina. Ta on avaldanud teaduslikke ajakirjades, nagu näiteks "Sovjet Studies", mida annab välja Glasgow Ülikool Inglismaal. Samuti on ta regulaarselt väljaandnud ja ka ise majandanud teatlehti "Estonian Events", mis on teadlaste ringkondades tunnustust ja tähelepanu võitnud. Tema erialaks on olnud Balti küsimused.

K. A.

Lätis kiiti punalipp vardalt maha

(VE) — Läti kompartei hüüleskandja CINIA avaldas teate, milliseid nõukogude ajalehed harva teovad.

Riias olid aprillil nlgul kohtu ees kaks noort, A. Misulavins ja E. Liepina. Nad olid möödunud ok toobrirevolutsiooni puhuks heisutad N. Liidu riiklipu vardast maha kiskunud. Esimesele mõisteti pooltelst, teisele üks aasta karistust. CINIA teatel olid noored M. Binuns, J. Vilkaus, A. Brusteins, G. Karpus, B. Beinarts ja G. Grantbergers "nõukogude riigisümboli rüvetamist rahulikult pealt vaadanud ilma seda takistamata". Esimesed kolm heideti välja ülikooli arstiteaduskonnast. Kas iika karistatud ja teised pealtvaatajad ülilõpilased olid, seda CINIA ei ütle, samuti ka mitte seda, kus Riias lipp maha kisti.

Ze varandusiiku kahju, vahadusekaotusega kuni kolme aastani vai ni või teatud tegevusalal tegutseparandusliku töoga kuni ühe aastamise olguse äravõtmisega kuni viie aastani. Kui põhjustati eriti raske tagajärg, siis karistatakse vahadusekaotusega kahest kuni seitsme aastani.

Liiklusvahendi rooli tagant mittekainena tabatud isiku juhiloale lüüakse nn. "joodikutempel", s.o. märkus: "Juhtis masinat ebakaines olekus".

Liiklusohutus ei ole kellegi eraal, see puudutab iga inimest. Keegi ei tea, millal või kus ta ise või mõni ta lähedane võib purjus sõidukijuhi ohvriks langeda. Seepärast peaks liiklusohutus olema kõigi ühiskonnaliikmete südameasjaks.

BERNHARD MAELO

Alkohol rooli taga

Algus lk. 1

de peletamiseks mõjub organismile eriti kahjulikult. Alkoholiseid jooke kaldutakse tarvitama just sellal, kui seda kõige vähem tohiks teha.

Valistel põhjustel on suur tähtsus. Inimesel endal on nõrk alkoholi tarve, alkoholi tarvitama mõjutavad teda teised inimesed. Meil valitseb seltskondlik joomasund.

Joomakommete-tervisejoomine, kokkujoomine, liigud jne. taitmine on kui ühiskondlik kohustus, mille taitmisest kõrvalhoidjaid naeruvääristatakse, pilgatakse jne.

TÖELIST PALET EI TUNTA

Mõni inimene ei tea, et ka vein ja õlu võivad olla ohtlikud. Mõni ei tea seda, kui suur osa väike alkoholiannus teoh kaasa riski suurenemisse. Ei teata kui kaua pärast joomist püsib alkoholi mõju. Vähe teatud on vaimse hoiaku muutumise alkoholi mõjul ning selle tagajärjed liiklukses.

Ka juhi ajutised või alalised vaimsed omadused võivad ohustada liiklusalast julgeolekut. Need vaimsed häired võivad kaines olekus olla alla surutud, alkoholi mõjul toimuv enesekriitika nõrgenemine aga pääsiab nad vahadusse.

Inglismaal ühes politseiringkonnas 1957.-1959.a. raskemates liiklusõnnetajade riikumines süüdi olnud 653 isiku hulgas olid peaaegu pooled varem karistatud. Loata sõitjate hulgas oli varem karistatuid 79 prots. ja surmaga lõppenud avariide põhjustajatest 80 prots. Ka Rootsi, Saksa, USA, Kanada andmed räägivad sama keelt.

Teise, suhteliselt vaiksema rühma inimesed, kellel puuduvad normaalsed väärtushinnangud. Kõik need põhjused võivad olla üksteisega läbi põimitud.

Alkoholijoobes söitmine on kergemate tagajärgede puhul administratiivkorras karistatav õigusrikkumine, raskema avarii korral kuriteqru. Kaaskodaniku surnuksesõitmist loetakse vördseks tahtliku tapmisega. Süüdlee vahenditeks on mootorsõidukid ja alkoholosed joogid.

SALLIV SUHTUMINE

Joobnute käitumist püütakse mõista ja andestada. "Joobnu inimese asi. Mis sa joobnult ikka võid nõuda?!" Kinese täisjoomine on nii mõistlejate arvates mingi õnnetus, mis võib tabada iga inimest ja ei sõltu joobnu enda tahtimisest. Joobnud olek on seega õnnetus ja mitte süütegu. Kuigi sallivat suhtumist ei saa lugeda vahetuks osavõtuks süütoost, on ta siiult süütegu soodustav nähtus. Ta kõrvaldab süüteo kordasaatmise teeli moraalsed tõkked. Purjutavate autojuhtide soosimine on aktiivne tegevus liiklusõnnetuste arvu suurendamiseks. Pee on liiklusõnnetuste vastu peetava voitluse sabotööritmine.

LIIKLUSÕNNETUSED

On tarvis selgitamiste ja summivahendite tarvitamise läbi saavutada: 1) et hoidutaks vahatahtlikult ning teadlikult purjuspäi sõitmast; 2) et ei mõjutatoks kedagi ebakainena rooli taha istuma ega pakutaks alkoholiseid jooke isikule, kes hakkab autot juhtima; 3) et avalik arvamus mõistaks hukka ebakaines olekus sõitmise; 4) et ei sõidetaks sõidukis, mille juht on purjus või pohmelluses; 5) et teatataks ametivõimudele liiklusõnnetuse riikumist alkoholi tarvitamise tõttu; 6) et hukkamõist suunataks kõigi nende vastu, kes otseselt või kaudselt aitasid kaasa süüteo sooritamisel; 7) et võeiaks ära juhtimise võimalused isikutelt, kes juhtimise ajal ei ole kained.

Soome alkoholidesse viidi sisse kodanikuõpetus, mille kavva kuulub ka liiklus- ja karaksuõpetus.

Objektiivsed teadmised peavad kujundama üldise sallimatu hoiaku ebakaines olekus sõitmise vastu ja juhtide teadlik ning vabatahtlik hoidumise sellest. Ühelgi autojuhil ei tohi olla kahtlust selles, et kõik alkoholised joogid suurendavad liiklusõnnetuste tekkimise võimalusi. Idasaksamaal tahetakse teelistada mootorsõidukite juhtidele alkoholseste jookide müüki.

Austrias kaalutakse küsimust, kas ei tuleks karistada neid sõltjaid, keda tabatakse sõitmas autos või muul mootorsõidukil, kui nad on teadlikud, et selle juht on alkoholi mõju all. Peamiseks liikhusohutuse tagatiseks jääb ikkagi juhtide eneste vastutustunne.

Mootorsõidukl juhtimine ebakaines olekus on tahtlik kuritegu, seepärast pole tingimisi karistamised siin omal kohal. Ükpeeriitud Eestis kohaldatavad karistused on juhiloa äravõtmine, rahatrahv, vabaduskaotus koos ühiskondlikele töödele panekuga.

Okup. Eesti Ülemnõuk. Presidiumi 26. dets. 1964.a. seadluse järgi võetakse autode, mootorrataste, traktorite, trammide jne juhtimise eest ebakaines olekus juhtimisõiguse ära kuuest kuust kuni ühe aastani. Sama süüteo kordumisel kolme aasta jooksul, samuti esmakordsel liiklusõnnetuse põhjustamisel võetakse juhtimisõigus ära ühest kuni kolme aastani.

Viimase kolme aasta jooksul korduvalt liiklusõnnetuste põhjustamise või transpordi üleandmise eest isikule, kes ei oma juhiluba või on ebakaines olekus, võetakse juhtimisõigus ära ühest kuni kolme aastani või trahvitakse kuni 50 rublaga.

Okup. Eesti Kriminaalkoodeksi alusel karistatakse mootorsõidukit juhtivat isikut, kes tikub liiklemise eeskirju ja põhjustab teise isiku raske kehavigastuse või suu-

Vietnami-küsimused pressikonverentsil

(VE) — Ühendriikide president Nixon jätkendas Washingtonis toimunud pressikonverentsil, et tema valitsus ei nõustu ühelgi juhul pealesurutud koalitsioonivalitsusega Lõuna-Vietnamis. Peatudes Kesk-Ida probleemide juures mainis president, et N. Liidu relvakoguste ja mereste arvu suurendamine Kesk-Idas häviab jõudude tasakaalu selles piirkonnas ning selle tulemusena väikvad osad-mad pooled astuda samme, mis viivad suurema sõjani.

Peatudes pikemalt Lõuna-Vietnami küsimuste juures, kirjeldas president alla, et Pariisis toimuvatel rahuläbirääkimistel ei suruta Lõuna-Vietnamile peale koalitsioonivalitsust. President väitis, et Lõuna-Vietnami valitsus tuleb moodustada nendest inimestest, keda Lõuna-Vietnami rahvas ise juhtkonda valib.

Kommenteerides Ühendriikide vägede väljatõmbamist Vietnamist, mainis president, et tal ei ole anda täiendavat informatsiooni oma plaanide kohta, mille alusel Vietnamist tuualase oktoobris ära 50 000 ameeriklast. President peatus järjekordselt Kambodzha operatsioonide juures ning tõstis esile, et need operatsioonid täitsid täielikult oma ülesande, kuna Ühendriikide kaotused Vietnamis on praegu madalaimad nelja viimse aasta kaotustega võrreldes.

President kinnitas, et ta on Ühendriikide uuele peadelegaadile Pariisis andnud laialdased volitused, kuid ta keeidus lähemalt selgitamast nende volituste sisu.

IKIRJUTUSE teateid

Usulised raadiosaated igal pühap, teisip. ja reedel kl 18.30—18.45 lühilainel 31 m. Trans World Radio.

EEL KIRIK

STOCKHOLM: Jakobis peajumalat. 2/8 kl 9.30, õpetaja Edmund Kägi, orelil 1. Ardna, armulaud, laulur. Õpetaja Kägi kõnetuunid iga päev kl 18—19 tel. 031/23 56 65.

VABAKIRIKUD

STOCKHOLM: Nelipühi kirik Filadelfia, Rörstrandsg. 7, jumalat. 2/8 kl 12.30. A. Söderlund, J Palmestav. Solist E. Lann. Palve- ja piibliitund 7/8 kl 19.

STOCKHOLM: Norrmalmi Bapt.-Kirik, Norrtullsg. 37, jumalat. 2/8 kl. 15, Endel Jürimäe Torontost jo Oslost Loogna. Solist Asta Kaups Torontost.

ALINGSÅS: KFUM aula, Östra Kyrkogata 8 B, jumalat. 2/8 kl. 11. A. Milder, laulueltkendaid.

Göteborg: Bibl Bandet, Erik Dahlbergsg. 19, jumalat 2/8 kl 11, V Kubja.

GÖTEBORG: Smyrna Nelipühikog, Hökeg. 24 Gilead, 3/8 palvetvad Heberpiknik kl. 18, 2/8 jumalat. kl. 15, A. Milder, koor. 5/8 Jonseredis Kyrkog. 3 H piibltt. Ibsensgatan 4 piibli- ja palvet. 4/8 kl. 18.

HÄLSINGBORG: Slottshagskyrkan, Längvinkeisg. 26, jumalat. 2/8 kl. 19, Maive, Viljo ja Allan Laur'id.

NORRKÖPING: Tabernakel, Kungsgatan 26, jumalat. 2/8 kl. 16.30 koos soomlastega, J. Freiman Nykõpingist. Eesti Osak, Bräddg. 54, palvetund 1/8 kl 18.

● Arhitekt SAR Uldenago Kivikas on asunud Sparbankernas Arkitektkontor och Centralupphandling AB chefarhitekti asetäitja ja ühtlasi samm asutuse Lõuna-Rootsi regioonikontori juhataja kohale Malmös. Ta töötas seni Malmö linna planeerimisasutuses.

● Jaapni rahvaarv oli 1970.a. 31. märtsiks 102 522 000 (mehi 51 076 000 ja naisi 52 446 000). M.a. sama perioodiga võrreldes on rahvaarv seega 770 000 võrra kasvanud.

†

Oma armast
Doktor
Jüri Suurküla
mälestavad sügavas leinas
ERNST NIITEPOLD perekonnaga
ADO PABLO abikaasaga
ROBERT REBAS perekonnaga
HEINO RIOMAR perekonnaga
JUHAN SAARSE perekonnaga
MARGARETHA PUUSEPP
THEA ROOG

†

Ühingu asutajat ja esimeest
Rektor
Henno Jänes't
mälestab leinas ja austuses
EESTI GÜMNAASIUMIÕPETAJATE ÜHING

†

Rektor
Henno Jänes't
mälestab kurbuses
EUGEN KIMAN perekonnaga

†

Oma armast vilistlast
Jüri Suurküla
mälestab sügavalt leinates
EESTI ÜLIÕPILASTE SELTS

†

Oma armast vilistlast
Henno Jänes't
mälestab sügavalt leinates
EESTI ÜLIÕPILASTE SELTS

†

Pikema haiguse järele lahkus meie hulgast
Alfred Berkman
* 15. 5. 1901
† 26. 7. 1970
Leinavad
ABIKAASA ja LAPSED
Kodumaal
ÕED ja VEND Rootsis

Matusetalitus toimub laupäeval, 1. augustil kell 13 Väster-Haninge kirikus.

†

Oma liiget
Henno Jänes't
leinab
EESTI PEN-KLUBI

†

Armast vennanaist
Ida Herodes't
mälestavad
ARTHUR HERODES perekonnaga
PAUL HERODES perekonnaga

†

Vaikselt lahkus igavesele unele meie armas hoolitsev ema
Emilie Straus
N-na Pellar
* 1. 9. 1876 Rakvere
† 6. 7. 1970
Mälestavad leinas
POEG ja MINIAD

Maetud Haljala kalmistule 11/7 1970.

†

Meie armas
Emma Mäetalu
Leinas
ARTUR
IRENE
EHA
LINDA
UNO

†

Meie südamlik tänu kõigile, kes meie armsa abikaasa ja ema
Ella Troon'i
viimsele puhkepaigale saatmisest osa võtsid, tema puhkepaika ilusate liilede ja pärgadega kaunistasid ning meile meie leinas kaasa tundsid.

ABIKAASA
TÕTRED PEREKONDADEGA

†

Stockholmi Eesti Gümnaasiumi
Rektor
Henno Jänes
Mälestab leinas
STOCKHOLMI EESTI ALGKOOL

†

Oma kauaaegse nõukogu ja juhatuse liiget
Henno Jänes't
leinab
EESTI ÕPETAJATE KESKÜHING

†

Oma kauaaegset endist esimeest
Fil. lic.
Henno H. Jänes't
mälestab leinas
ROOTSI-EESTI ÕPPERAAMATUFOND

†

Oma kauaaegset Kooli- ja Noortetöömkonna liiget
Fil. lic.
Henno H. Jänes't
mälestab leinas
EESTI KOMITEE

Juta Juuno't
mälestavad tema II surmaaastapäeval 31. juulil
ABIKAASA ja OMAKSED