EESTI PÄEVA-LEHT

ESTNISKA DAGBLADET

12. aastakäik
Toimetada Juhan Kokla
Vastutav väljaandja (ansv. utg.) Hans Schöler
Peatoimetus ja talitus:
EESTI MAJAS, Stockholmis, sisse käik, Kocksgränd 3
Aadress: Box 16220
103 25 Stockholm 16
Telefon: 21 84 46
Toimetus Eskilstunas:
Toimetaja Jüri Aus
Aadr.: Eesti Päevaleht, Box 120, 631 02 Eskilstuna. Tel.: 016/14 77 12
Tellimispostgiro nr. 28850
Tellimishinnad:
Aasta ..... kr. 147:–
Termin (4 kuud) ..... kr. 52:–
Kuu ..... kr. 15:–
Kuulutushind 75 ööri mm.
Artikuulutused 1 kroon mm.
Eskilstuna-Kuriren Tryckeri AB
Eskilstuna 1970

Eskilstuna-Kuriren

Upplaga C

Esmaspäeval, 17. augustil 1970

Nr. 188 (3472)

Külaskäik Valamo kloostrisse
Prof. G. Ränki mälestuskilde

Hiljutine kirjutis Valamo kloostrist Eesti Päevalehes kutsus esile mõned mälupildid 1928. aasta suvest, mil minul oli võimalus külastada seda asutist. Olin sel suvel kormandeeritud Rajakarjalasse uurimis- ja kogumismisreisile. Püsivamaks peatuspunktiks sel reisil kujunes mul Soome õlgeusu arhipiiskopi residents Sortavala lähedal, kus tol ajal piiskopitoolil istus ins. kaasmaalane, Muhust pärinev Herman Aav. Piiskopi pojad stuudeerisid Tartu ülikoolis ja nemad kutsusidki mind Sortavalasse, kus peatusin enne reisi ja mõned korrad väljasõitude vahepal.

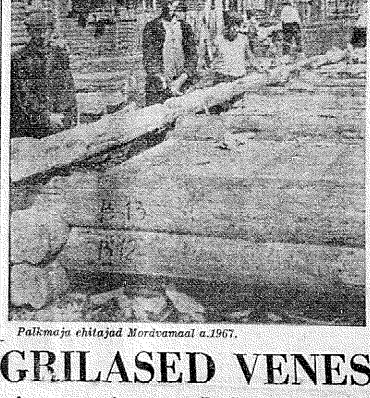


Prof. Gustav Ränk meenutab.

Sel suvel, Peetri ja Pauli päeval oli piiskop Aav kutsunud Valamosse küllale. Tema seatkonda kuulusid paar preestrit ja tema kaks poega, kellega koos ka mina lahke kutse osalisele sain. Sõit saarele sündis võikesel aurikul, mille mugavas salongis meie teed juues ja juteldes aega viitsime. Peapiiskopi külaskäik oli kloostrile muidugi suursündmuseks ja selle tõttu oli meid sadamas vastu võtmas terve hulk munke ja munk-preestreid, kes kõik piiskoppi käesuudlusega tervitasid. Piiskopile oli kloostris elamiseks varutud eriruumid, nn. "tsaari toad", kus vene keisrid suart külastades olid peatunud. Meile noormeilе olid aga varutud ruumid kloostrihotelli.

Saabumispäeva õhtul oli piiskopi auks korraldatud tema ruumides õhtusöök, millest ka meil au oli osa võtta. See omasugune pidusöök on jäänud meelde eriti selle tõttu, et see meile vaestele stuutidele oli suurekss üllatuseks. Oltime kloostrielu kuutsand ainult paastumise ja palvetamisega, aga see, mis meid piidlikus söögisaalis ootas, ületas kõige julgemagi fantaasia. Road koosnesid küll ainult kaladest, kuid Laadoga on kalasortidest rikas ja kloostrikokad osavad neist rooge valmistama. Kui nu mälu ei peta, siis kanti alusele 7 eri kalatoitu ja kaheksas oli magustoit, ploomikompoti näol, serveeritud vahukoorega. Ülöpilaseet poisid ei olnud just toiduga ära hellitatud ja isu oli hea. Kuna meil polnud aimugi, et tuleb välja pidada nii mitu käiku toitе, siis ei andnud me palju armu kergelt soolstud lõhelõikudele, mis tulid lauale esimeseks. Oma tenda elime juba üsna rahuldatud, kui järgnes teine käik, viet keedetud forellid, siis kolmas jne., kuni magussöögini. Siin huvitatud nende toitudest ja tegin vastavasti märkmeid reisi päevaraamatusse. Need märkmed on vaheaeg kadunud, kuid mälusse on jäänud kolm toitu, mis munkade lauale kanti vähemalt esimesel päeval. Esimeseks toiduks oli omasuguse segu keedetud ja peenekshaldud punapeetidest soolakala dildudest ja hapust kaljast, mis otse meie silmade all lausa, suures kausis puuluisikaga segati ja maitsestati. Vaheperal maitses asjaomane munk seda segu ja ja segas siis jälle edasi, kuni toit tema arust suupärane oli. Eilse pidusöögi järel see roog küll vaevalt isu äratas ja oodati teist. Selleks oli tulisoolane Laadoga lõhe, esiteks värskelt ja siis keedetult. Sool oli nii kõva, et pealiskaudsest maitsmisest kaugemale ei jõutud. Kuna meid nooremaid pidusöökidele enam ei kutsutud, siis oli näljatunne varsti varaks. Tegime aga tutvust munkadega. Olime võtnud kaasa kompvelke, mille peale soolasel toldul elavad mungad olid väga maiad. Vastutasuks juhatasi meid kloostri suure meierei juurde, kus

Järg. lhk. 2.



Palkmaja ehitajad Mordvamaal a.1967.

Ive Patrasoniga Seedriorul
Vestlus lauljatari tegevusest

TORONTO (EPL) — Seedrioru on nüüd juba tuntud mõiste ka eestlaste seas väljaspool Ameerikat. Eestlastele kuuluv loodusilukult võrratult ilus haljasala lauluava, rahvahuitlest, peahoone, lasketoidu, ujula ning arvukate eestlaste suvemajadega oligi seekordse Kanada-külastuse kõrgpunktiks. Pealegi langes allakirjutanu esimene külastus sinna ühte Seedriorul 15. juubeli suveharja pidustustega, kus muusikalise kava peasolistiks oli Ive Patrason-Ainso meie, tuntud ja armastatud sopran siin- ja sealpool ookeani.

Ivet intervjueeriatin viimati ajakirja "Trimule" enne tema sõidumist Soome, solistiks Helsingi ooperisse. Sellest on nüüd kaunis mitu aastat, aga maailm muutub reisijale ju iga nastaga väiksemaks. Seepärast polegi ta ollatav, kui järsku istume üksteise kõrvel tänavu aasta Suveharja pidustuste kontsertaktsel. Vaatan kätt publiku pingiridadest jääb seekord saamiti pidulistest kubisev laululava kuue pika sini-mustvalge lipuga. Kõnepoodium, väikese oreli ja mikrofoniga on asetatud tumedalt rohelisе tibeda puhmastiku ette — siingi ehib lava kuldnarmastega eesti lipp. Otse paremal vastu publikut helgib valge kolmnurk.



Ive Patrason esimesel Seedriorul.

See on arhitekt Vello Hubelli pooli kavandatud eestlaste mälestussammas langenutele ja küüditatutele, millel Marie Underi sõnad" ... Mis vöet meilt mesntagem. Ja mis meile jäi."

Selle ees lehvimas kanada, eesti ja ameerika lipud. Umberringi kubiseb muru kaasmaalastest. Meile testatakse, et kaugeid külalisi pole mitte ainult saabunud Rootsist, vaid ka Uus-Meremaalt ja Lõuna-Ameerikast. Paljudele saab osaks roomus jällenägemine. Minagi näen pärast pikki aastakümneid doktor Elmikut, endist Jaama-laagri arsti Flensburgis, kahe poja ja abikaasaga. Nüüd töötab ta Nova Scotias omal sial muidugi. Ka polist Londoni eestlast, kapten Benno Nelbergi näen. Lõbusas kirjus nokkimitsis hästi pievitanud vana merekaru on nüüd kanada farmeriks hakanud.

Hümni ajal tõuseb rahvamass püsti. Ainult grupp pikajuukselisi hippsid mõnelõvakul jäävad tõrkeõlkselt ja lõdvalt istuma. Joodame, et need polegi eestlased, vaid uudishimust siia äraekainud pärismaalased... Aga mine tea! Herk Visnapuu, üks meie noorema põlve edukamaid arhitekte USAs, peab päevalohkase kõne. "Me pole kunagi muud nõudnud kui õigust ja õigust," ütleb ta muuhulgas oma hästikoostatud ja reipalt ettekantud kõnes. Järgneb muusikaosa. Ive Patrason, kohevad tumepruunid kiharad lahtises koidulõikus soengus riietatud India sarirdiest valgesse kuldtikanditega kleidi, astub tugeva aplausi saatel poodiumile.

"Minu altar üllitimer" ja" Järv helgib chapaiste!" Peeter Paul Lõdigi arcticsantes avaldavad publikule eriti suurt mõju. Ja korraga on tunne, et olene kõik siin vahade eestlastena näite ainult vaba taeva all, vaid ka päris eesti pinnal...

Pärast pidulikku aktust on mitu tundi joudeseega, mida igaüks kasutab oma äranägemise järgi. Ive ja tema abikaasa, inseneerist doktor Heino Ainso, kutsuvad väikese seltskonna einele Ive vanemate Seedriorul

Järg. lhk. 2.

SOOMEUGRILASED VENES
Varisevad ja varisenud hõimud

Venemaal ja Siberis elunevate 1970). Selgub, et üksikuid vadja kütustatakse raamatus "Saaremaast Sajaanideni ja kaugemalegi" (Tallinnsoome-ugri rahvaste tänapäevast julasid leidub veel Lauga ehk Luuga ja suudmeala rnumis. Neid külasid, kus kõnelakse veel vadja keelt, on kümmekond. Näiteks Kukkuzi, Vaipool, Jõgõperii. Matt, Luudita ja teised. Neis küladeс räägitakse vadja keeli veel kodus ja töö juures. Kõige paremini olevat vadja keele ja vanad kombed säilitanud Vaipool.

Iaurid elavad Soikola poolsaarel. Sõja ajal enamik nende küladest hävis. Näiteks säilib Tarinaisi külas ainult koolimaja ja kaks elumaja. Uue iaurite külana rajati pärast sõda Tarinaisi lähedale suure ridakülana esinev Venekontsa. Vastu tänavat on tavaliselt maja pikem külg, mitte otsasein, nagu vene külades on kombeks. Iaurlasi on veel ainult 1200 ümber. Hea keeleoskuse olevat säilitanud ainult vanem põlvkond, kuna noored räägivat peamiselt vene keelt. Peale Soikola poolsaare elab iaurlasi veel Hvaha ehk Kovashi jõe ääres, Luuga jõe alamjooksul ning Kurgola poolsaarel. Et iauri keel kaob, selles olevat süüdi vanemad, kes räägivad seda küll omavahel, kuid ei õpeta enam lastele.

Karjalasi elab Karjala ANSV-s, peamiselt lääne poolt Leningrad-Murmanski raudteed, kuid ka siinseal Novgorodi ja Kalinini oblastis, Djorzha jõe ääres, Viimane on Volga harujõgi.

Kõik karjala külad olevat segarahvastikuga, mistõttu domineerib ka vene keel. Karjala ANSV-s kasutatakse vene keele kõrval ka soome keelt. Karjala kirjakeele koomine eboõnnestus, peamiselt vaga paljude murrete ja murrakute tõttu. Karjalased ise nimetavad oma keelt viis, milledes elab kokku 6000 vepslast. Nende kultuuriliseks keskuseks on Shoutjärve, kus asub Vepsa Koduloomuuseum ja kus tegutseb vepsa koor. Oma keelelt kuulutvad vepslased läänemere-soome rahvaste idariihma.

Mordvamaa ehk Mordva ANSV asub Volga ääres. Mordva keeli on kaks: ersa ja moksha. Erinevus nende kahe keele vahel on võrreldav erinevusega eesti ja soome keele vahel. Arvukuselt on mordvalased soome-ugri rahvaste seas ungarlaste ja soomlaste järel kolmandal kohal. Seega suurim soome-ugri rahvas Nõukogude Liidus, eestlaste koguarvust umbes 300 000 võrra ees. Mordva ANSV-s elab vaid 28 prots. kõigist mordvalastest, Nii on ka Nõukogude Liidus loodud nn. ANSV-del (autnoomsetel vabariikidel) ainult propagandaline väärtus.

Osa mordva rahvast elab hajutatuna piki Volgat ning on isegi Siberis ja Kesk-aasias. Ülevaates üteldakse, et eestlaste rahvusliku usinuse vastu iseloomustavat kõikl teisi Venemaal elunevaid soome-ugri rahvaid muretu minnalaskmine. Selle tõttu kaovad ka nende keeled. Mordva ANSV pealinnana esineb Saransk, kus 186 000 elanikku. Linnas on ka kõikool, kus õpetus toimub vene keeles. Kuid ei puudu siiski mordva keele ja kirjanduse erihari, millе aastane vastuvõtukontingent on praegu 100 üliõpilast.

Kui linnades on juba palju vene-pärast ja domineerib vene keel, siis maal, külades (näiteks Ketshenbijes), on kõik veel igati mordvapärane.

Näiteks esineb ikka veel see vana komme, et vanemad inimesed maetakse viimud jalas. Ka rahutakse majad ikka veel külistanavas üles ja asetatakse siis kohale. Pliite neis majades ei ole, ja nii valmistatakse toit ikka veel ahjus suurtes nalmpottides. Esinevad kohati ka veel mordvakeelsed algkoolid, kuid kõik keskkoolid on venekeelsed.

Endised tsheremisidе kunnavad nüüd nime — marid, arvult vähe üle 500 000.

Umbes pool neist elab Mari ANSV-s (Volga keskjooksu alal), kõik teised hajutatuna üle Venemaa ja Siberi. Keeles esineb vene tähestik. Maridel ilmub oma kirjanduslik-poliitiline ajakiri "Edasi" ja keskajaleheна "Mari Kommunn". Mari ANSV pealinnaks on 180 000 elanikuga Joshkar-Olasse. Küladеs pidavat ka marid isa-iseide kombestikust hoolikalt kinni. Kohati kantavat ka veel rahvariivaid. Üldiselt on maride sladel algkoolides õpetus emakeelne, keskkoolides aga eranditult venekeelne.

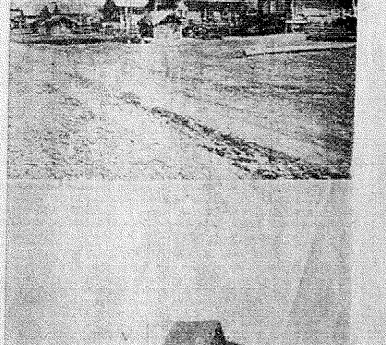
Komid on põhjarahvas (ANSV pealinn — Sõktõvkar). Nende ANSV enam kui 400 000 ruutkilomeetrine pindala hõarab tuhli üli ijahetsast tundrat, teise osana samapalju taigat, lõuna pool veel segametsi ja lisaks Põhja-Uurali-te lääneõlva. Elanikke Komis on 900 000.

Peamiseks elatusalaks on metsatööstus. Need komid, kes elavad Komi ANSV-s, kannavad tänapäeval veel nimetinud — sirjalased. Enamik komi küladest paikneb jõgede ääres. Küladеs on kõik vana veel elujõuline, ka keel. Samuti on huvitav see, et komidel on soome-ugrilaste peres ungarlaste järel vanim kirjakeel, mis tekkis (oigemini — loodi) XIV sajandil. Tänapäeval peamised komi omakultuuri esindajad on pea igas külas tegutsevad rahvakoorid.

Siberis, Obi ja Irtõshi kaldail, elavad handid (endise nimega — ostjakid). Nad elavad ikka veel primitiivselt, isa-iseide viisil. Elatusalaks on talvel jahindus, suvel kalapüük. Ka on nende keskel veel levinе Shamanism, ja ikka veel poristatakse küladеs shamaanitrumme. Üldse esinevat hante veel 19 000 ümber, kelledest umbes 77 prots. rõnelevad handi keelt. Esimese handikeelse aabitsa said nad 1930. aastal (P. Eatranzejev: Hanti knjiga). Hanti keelе näiteks (ju seileks, kui kauge on see eesti keelest) read noore handi lüüriku Mikul Shulgini luuletusest "Alõng" ("Hommik"):

Árkas meis.
Lasanet Obi äärde
tuleb taas põder,
justkui päikese kiir
tagа teda veaks.
Oiue kaste kohe sulab
päikese peopesal.

KOKB



Ketshenbije küla (üleval) ja Komi küla (all).

Põnevus Vikerlaste külaskäigu ümber

Päevus Vikerlaste esimese tulleminеku vastu Rootsis on suur, sest vähesed siinsetest eestlastest on neid varem esinemas näinud. Need, kes viibisid kiiesolevat suvel "Ühendaja" skautlikus suurlaagris Saksamaal, said väikese proovi Vikerlaste võimetest. Kuna enamus Vikerlasi kuulub gaidide-skautide riidadesse, oli loomulik, et külastati Euroopa-reisi puhul ka eesti suurlaagrit. Suurlõkke juures püstitatud ajutine laava tõrvikute valguses ei võimaldanud esile tuua palju lavalisi efekte ja palju detaile läks pealtvaatajatele kaduma, aga juba need paar huumoririkast lõkkenumbrit näitasid, et on tegemist trupiga, kes lavategevust tunneb ja kes esineb tervikliikult, olgu kas siis lihtstes laulu-tantsu-mängnumbrites või siis trupi eri soliste toetades. Ka solistid on loomulikult noorte endi hulgas.t Suurlõkkel viibijate üldine arvamine oli, et Vikerlasi tahe'is rohkem näha.

"Vikervalla" lavastajaks on Harry Kivilo, kes Kanadasse siirdus Rootsist kahekümne aasta eest ja kes juba tol ajal oli Stockholmis tuntud aktiivse skautjuhina. "Vikervalla" muusikas on peale rahvaviiside ka osa omaloomingut. Muusikat on seadnud Olaf Kopvillem — siingi hästi tuntud Vindiliste viiside" looja — kes ka trupiga kaasas on lühe pillimeheна.

Mis on siis "Vikervalla"? **Me võiksime seda nimetada eesti "muusicalihs" kahes vaatuses. Solistide ja grupi mängud, laulud ja tantsud esitatakse sündmuste ahela taustal.**

Esimene vaatus kulminеerib jaaniöö pühitsemisega. Teise vaatuse finaaliks kujuneb pulmapidu. Suurt rõhku on peale muusika ja tantsu

Järg. lhk. 2.



"Nii on noodad veetud randa, võrgud pandud kuivama, siis võib sirutada selga, lasta pihal puhata!" (Sõseen "Vikervalla" esimesest vaatusest.)

Kol. V. Saarsen esitab küsimusi min. Lareteile

Seoses kol. Villem Saarseni kriitilise sõnavõtuga min. Heinrich Laretei mälestusteraamatu "Saatuse mangukanniks" puhul ja vilmase kiitsema vastusega, mis mõlemad ilmusid hiljuti Eesti Päevalehes, on kol. Saarsen kirjutanud R. Lareteile alljärgneva avaliku kirja.

Artiklis 17. juulist Teie ütlete õigesti, et mälestuste raamatutes ei nõuta ajaloolist täpsust. Minu arvamine on, et neis ei tohi ajaloolist tõdesisi tuua moonutatud kujul, nagu seda teete oma raamatus.

Täpsustusin tõe otsimist usutavate allikate näitamisega, millisеid Teie ei tunne või ei taha võtta omaks, sest Teie arvates ka ajaloolised allikad polevat tõse.

Ometi on tõde, et Samsonovi armee purustasi Ida-Preisimaal, 150 Lm Augustovi metsadest. Tõde on Osovetsi kindluse mahajäetuse venelastelt aastatel 1892. 1915. (kindel J. Danilovi raamat N. N. Lhk. 185 ja Sõdur 1931, lhk. 957—959). Maaksarte ei leia "Vanamuse poeti" vandaluse, vaid sellel märgitud punktid jäävad alles, kus need kasvõi näidetud, kuidas kaarti ka kões ei hoia. Ajalta viite annid Bessarabiasse, ma ei tule.

Muntera-Jaaksoni loos Teie saadate kindral Reeki Riiga kui mind seal ei ole, aga üks "juures olnud ohvitser" kuulis Muntersi seomsuroglease lauslu. Teie olete küllalt ettevaatlik mälu nimetada selle "juuresolnud ohvitseri" nime ja seda, mis puhul ta oli Riias ja millal.

Muntersi väljasõitkirjutus olemise ajal Reek käis ikkagi ainult ühe korra Riias ja sel korral Muntersi ei laulnud kõrge hääga (kammerlaul), sest et ta seal ei olnud. Neli vaba-

Järg. lhk. 2.

EPL 17. augustil 1970

Eestluse kontaktid

Läänes asuv eestlus astub üha enam uude epohhi, kus kontaktid üksikutelt maadel asuvate gruppide vahel muutuvad üha tihedamaks ja loomulikumaks. See seisneb suhtelise isoleerituse murdimine ja selle poolt tingitud moodsate tihendusvahendite kiirest arengust ja sõitude hinnalt kättesaadavamaks muutumisest kui ka eesti rahvusgruppide majandusliku jõu konsolideerumisest. Mis ütleda näiteks Kanada eesti nooruse Euroopa-külastusest, mis hõlmas maailmalagrit Saksamaal, ringreisi kontinendil ja sõprusklubistust Rootsi, mis sünnikski otseste reiskuludena oli 525.000 kroonile ulatuv ettevõte. Samal ajal oleid rikkest universaalsilt ka USA eesti noored. 250 Rootsi eestlast käis organiseeritult Saksamaal "Tõendijas" ja grupp neid esindajaid tuli kokku isegi nii kaugelt kui Austraaliast, Argentiinast, rääkimata Inglismaast.

On võõtud konstateerida, et need reisid toovad kaasa elevust ja rahvusliku teadvuse tugevnemist osavõtjate hulgas, sest eriti noortele on oluline, et nad ei ole vööras ühiskonnas üksi ja et emakeel on keel, millel on praegu tekkinud globaalne väärtus. Nii ei ole üldse tähtsusetu ka asjaolu, et sammutakse alustatud maailma-kontaktide teed edasi, kus pioneeridena olid eluaseme loodurred, kes aastal 1972 peavad juba jälle maailmakohtumist Kanadas Muskoka Kotkajärvel.

Täiskasvanud eestluse kontaktid on samuti hakanud vormi võtma. Kõigepealt laiemate kontinentidentiteedivaheliste külastustega, siis USA ja Kanada eestlaste suurkogunemistega ühiste Eesti Päevade piiel, millest nüüd on vormimas Robert Kreemi algatusel uus idee — filemaalimse Eesti Nädala korraldamine, mis toimuks samaaegselt järgmise nooruse suurkogunemisega samuti Kanadas. Keskmõõgu on aetale annud omapoolse õnnistuse ja nüüd jääb vaid üle lähema kahe aasta jooksul üksikutes maades teha ettevalmistusi, sest õrituse organiseerimise peamiseks on sõitude hea ettevalmistus ja organiseerimine. Nagu märgitud on skautlikkul noorusel ja moeskooridel reisade korraldamisel juba suured kogemused ja kahtlemata on nende ühendamine ühe suure ürituse raames ainult tervitatav.

Ülemaailmseres kogunemistes on nasbrid leitased meist jõudnud ette — nende ülemaailmse kogunemise tolmus juba tänavu Torontos ja nii kkke 13.000-lise massi, nende hulgas üks lennukiitis Rootsist. Kui mõeutada, et eestlastel ajalikki Ameerika mandri eesti päevadel on olnud kuni tõmmetuhandelisi inimmasse, siis ei ole sugugi voimatu, et saavutame lätlaste arvugi.

Maailmaskokkutulekuga kerkivad reale reisiprobleemide veel üles programmi ja sisustusprobleemid, mida on põhjust lähemal ajal diskuteerida ja arutada.

Sest oluline on, et reisid ja kogunemine kujuneks ka rahvuspoliitilisesti läbimõeldud õrituseks, kus kokkutulejail oleks vaheldust ja kaasa viia koju ka ideesid.

Siin Rootsis on Keskmõukogu liikmena algatuse oma kätte võtnud Rootsi Eestlaste Esindus, kes preiminaarselt on Kanadasse teatanud, et rootsi- eestlakond on asjast tõsiselt huvitatud. Seda peaks ta olema ja tahaks loota, et õrituse voimalikult lai alus moodustataks.

Mis puutub Rootsi eestlastesse, siis on kontaktihuvi viimastel aastatel üha suurenenud. Reisid liie ookeani sugulaste ja tuttavate külastamiseks on muutunud tavalisteks ning sealtpoolt omakorda on reisijatevool aiva tihenemud. Kui nüüd külla tuli ühekorraga paarsada Kanada-eestlast, eeskätt noorsi, siis usutas sinne eestlaskond nende vastu suurt huvi ja eesti keelt oodud avati noorte majutamiseks. Nagu korraldajad väidsid konstaterida, oli majutamisepakkujaid isegi rohkem kui kohti oli vaja. See ülekab ümber varem levinud arvamise, et eestlased Rootsis on "rootsistunud" oma ülilisilahkuse osas ega suuda kontaktis teiste maade eestlastega enam sammu pidada, kes ju otse üle külivaad meie inimesi reisidel oma abivalmidusega.

Oleme astunud tihenevate kontaktide ajastusse.

KLA

Prof. G. Ränki mälestuskilde

Algus lk. 1

meile pakuti juba igasugu pilmasandust.

Kloester oma asunikega oli siis juba raugnstumas. Valdav osa muidi, karjalased ja venelased, olid veel endised inimesed taaarijast, imstuskaid oli aga üpris vähe. Ka distsiplin öeldi olevat kuldagi logisemas; paastumisest püütavat mõoda hilduda jne. Teiselt poolt oli aga kuulda kriitikat peaplisnuni kohta: tema ei olevat küllalt ortodoksilik, ei kandvat habet ja pikki juukseid. Ja tõepoolest... ülemkarjane oma lühikeseks peetud juustega ja sõledake nottud nõoga tõesmaja palju rohkem noomlast kui kreeka või vene vaimulikku. Eriti selgesti ilmnes see kontrast suurel jumalateenistusel kloostri kirikus, kus pidas jõuvad teeninid 12 preestrit. Aav oli otse majesteetlik omas lihtsuses. Ketserina ta pidi küll paistma tõsi-ortodoksikes silmis. Tema sihiks oli, ta oma tõendust mõda, sonne õigeusu kiriku juhtrehimiste vene kiriku traditsioonest ja selle lähendamine kreeka kirikule. Selle tagamõttega tegi ta nurimisreisi isegi Kreekasse. Kiriku ornaati tõi ta sisse sonne oma sõnutsi, sinna, kus kreekaharrastus pidi tal olema juba vana, sest kuidas siis muidu seletada, et noor "vene preester" Aav tsaarinja lõpul ühele oma pojale andis nime Sokrates ja nooremale tiitrele Arindne.

Kui kloostrielu üldiselt kaksipidi mõtlemist tekitas, siis ühes punktis jättis see sügava mulje. Mõtlen seega erakonnikulust, mis Valamol ja selle rannikusaartestikus eksisteeris. Seal võis näha mõni, kes aastakümnete kaupa olid elanud erakluses kas mõnel väikesel saarel, poolsaarel või mäekünkal. Nad ei viitnud seal aega mitte üksnes passtumise ja palvetamisega, vaid ka loova tõega. Mälestan neist üht nednikku, kes munhulgas kasvatas maasikaid ja kes nia nilsutamiseks oli ehitanud omaette kanalite süsteemi. Kuid oli ka vanu, kes ainult meditseerisid ja palvetasid, kelle magamissemeks oli lahtise kaanega surnukirst, milles ta kord kameeti. Seal võis kohata siirast inimlikkust, silmapaistvat vaimsust ja alandlikkust oma juttala ees, kelle loomingki oli püha-puutumatu. Mälupildis on veelgi üks sitt eraku onnil lihtsdni lõnnitee serval, mis hoitas murule aetumast. Valamo erakmunkluses elasid niisiis edasi vanad orientaalse mungaelu traditsioonid.

L Klooster tervikuna oli iscmajandav oma põldude ja karjaga — seega oli mungad ühel või teisel viisil majandusega tegevunes. Neil olid ka omad käsitöölised — rätsepad, kingsepad jne. Kuidas oli lugu käsitöö oskusega, seda ei tea, kuid see vis, kuidas juu kuhunud kingi tallutati, et amnud küll head tunnistust kingsepatööte. Käisin paar päeva mungakottides, oodates oma kingi, ja kui ma need just enne sõitu kätte sain, siis selgus, et tallad olid alla töödud talliste naeltega, mille otsad seestpoolt kõverasse käänatud. Kauba otsa olid nu jõusad kroomnahksed jalanõud need pokmik õkatiga sisse määritud. Määrdehnis oli nii tugev, et see veel õhtul Sortavala püskopi teelaua alt välja uhkas ja perenaist küsima pani, kes on siin vene snabastega?

GUSTAV RANK

Ive Patrason

Algus lk. 1

suvemajja. Siin on lauljatar veetnud kõik oma suvepuhkused alates 1956. aastast. Seedriorn mnnila, mille ametlik nimetus on Estonian Children's Camp, pidi alguses saama vee reservuaariks, ning siis eesti keskuse ehitamine niiis küsitavana, kuna kogu ümbrus pidi ülenjutatama. Siis muudeti otsus ning Seedriorn jäigi eestlastele. Et suveharja peod on siin populaarsed, seda tunnistab ehk piltilkumalt tohutu autode parkimise plats, kus mitid seidsik sõiduki "küljes kinni". Kuuleme, et autode parkimine on tasuta.

Suvemajas teen tutvust Ive kahe tütrega. Linalakk Eti on kuueaastane ja tõna vägagi õrevas peatujas. Kabekünne Anneli-Mari võtab asja rahlikult, ema süles vagusalt tutlu jäädes. Kuulen, et Helsingi aeg lauljatari arengule andis palju juurde. Talle avanes kaks voimalust.

Kas pikendada leping või edasi minna Saksamaale, et nii "karjääri teha," Ive aga pöördus New Yorki tagasi, et mitte ahikaasast kauem lahus olla.

Heino Aimsel oli tollal neli piirgutavat aastat doktoritöö tegemisega rakendusmehaanika alal Brooklyni politehnilises ülikoolis. Koju jõudnud, lõpetas Ive Patrason-Aimso a. 1963 Juilliardi muusikakõrgeemia diplomiga laulu alal. Samal aastal siindis ka eelmise tütar Eti. Järgnevalt sai noor ema peaosa Puccini "La Bohemе'is" Stratfordi ooperis Kanadas.

— New Yorgis on väga raske midagi saada, jutustab lauljatar oma beebi-tütrekest õnutades. — Laulad, mida saad. Ameerika lauljate peamine tegevus ongi kirikutes. Soliste võetakse ikka ainult ühe ooperi tarvis, mitte kauemaks. Koor ja orkester tavaliselt ühe aasta lõpinguga. Selistid spetsialiseeruvad teatud osadeks. Kes on ainult Butterfly, kes Mimi. Lauljaid on meeletuid hulki ja olukord läheb järjest hullemaks. Ameerika laulja elab nagu mustlane kohvri otsas peost sabu.

— Juba väikeste laste pärast ei saa ma pikki ringreise teha. Tuled koju ja su oma maimuke ei tunne sind enam õrgi. Mulle pakuti turneed Metropolitan Touring Company'ga. Kõik väikesed ameerika linnad 11-ne kuu jooksul "läbi laulda". Ütlesin muidugi ära.

Küsin, kas Ivel ei ole väikest kabelusetunnet, et emana on pidanud ohverdama nii mõnegi karjäärivõimalusele perekonna pärast.

Seda juttu ta ei taha kuuldagi, sest sellist mõtet pole tal kunagi pähe tulnud. Ta on rahul ja onnelik. — Ükskõik, kus ma laulan, peaasi kui publikut jätkub, on tema optimistlik kommentaar. Kuulen, et mõõdunud hoiang on olnud väga elav: kontserdid, esinemised kirikutes, eesti balldid ja muudel õritustel. Ive laulab muidugi kõnsegeist noodest helilises mingut. Loodab palju musicalidest, operett on aga tema arust juba minevikku meloodia. Talle meeldivad komponistid, nagu näiteks belgiume Jacques Brel, kes panevad rõõki ka sõnadele. Ive arvab ka, et kui president John Kennedy edasi oleks elanud, saanuksid lauljad ja ameerika kultuuri-elu üldse rohkem riigi toetust. Meeleldi tuleks ta tagasi Skandinaaviasse. Oleks võimalusi esineda sonne televisioonis, teha seal turnee, tulla Kootsi. Las tema inpukseed veel kasvavad mõni aeg!

Suvemaja tuleb üha suut külalisi. Meiega seltsivad Peeter Paul Lüdig abikaasa Endlaga. Nendega meenutame Flensburgi-aegseid kirevaid ohtuid kapitalistisoni suvel, mil oma parima andsid "Estonia" jõud ja Ringhäälingu muusikainimesed, kes on nüüd igas ilmakaares laial.

Pika õhtu jooksul saan veel kiirtempos vestelda Salme ja Arthur Ekbauniga ning kunstnik Johann-Saarniiduga. Siis ongi aeg väikeprelii Eti saatel minna Seedriorn vahaõhutereriise, kus toimub uudisavastus "Kui süttivad jaaniõõ tuled".

Publiku hulgas on hilisele õhtutunnile vastamata palju lapsi. Nende kilkamisel ja vahelehiitidel pole samuti jaat, kui murule ilmuvad õhulistes 3oorides murueidetütred, hiigelpõlegega tntsuvad konnad ja musti tiibu lehvitavad nahkhiired. Ka rahvatantsudes on tragiit knasus noorterühmad. Hiumitoni eestlaste rahvatantsu rühm. "Kandali" tegi töesti toreda "jaaniõõ" ja ei unustanud ka mudilaspereile elamustirkast rõõmu valmistamast.

KARIN SAARSEN

V. Saarsen ja H. Laretei

Algus lk. 1

duses vihlivat staabi ohviteeri võivad seda kinnitada.

Punaarmeelt vangilangenud sõdurite mahalaskmisest teavad rindeohviteerid vaid ühe juhu: Petseri sõjavälja-kohtu otsusel lasti maha kaks politrukki, kes olid tapnud meie kümne meest, nende hulgas kooliõpetaja Anton Ounapuu.

Võin Teile teadmiseks kinnitada, et Laidoner, õppides kindralstaabi akadeemis, kuulas Peterburgi Ülikoolis kuulsate ajaetaste loenguid rahvusmajanduse õiguse alalt. Ta teadis sõjavangide kohtlemise reegleid sõdivate riikide vahel. Olemjuhataja ei oleks ilalgi luvanud viia Eesti Vabariigi ja vabaduse eest võitleva sõjavae mees nõukogude mutumisele, kui vangide tapmine olnuks jookseval lindil, nagu Teie sod. Seimani varjus tahate. Neid asju ei saanuks Ülemjuhataja staabi eest varjata. Sellepärast on Teie jutustused ka irrepaabilt valed.

Kui olete lugenud kol. Hinnomi raamatut "Suur Heitlus", lhk 163, siis teate, et sõjavange võeti meie võitlejate ridadesse, kui nad seda soovisid. Näide üks mitmest: 1. Soomusrongi kohta tuli tunnamata suurtükiväelane Troitski, kes kohe asus suurtükist tulistama sama pataredi, kust ta tuli. Miks Teie ei kirjuta sellest oma raamatus, vaid ainult "kirest aetud" tapmistest, näitamata täpsemaid andmeid sja ja kohta kohta. Siin Teie annate tõele anekdoodi maski.

Laidoneri salajane käik Teie passiga pole usutav. Ta hoiatas Peterburgis ohvitsere Eestisse minemast, kus sakslased viivat nad Saksamaale laagritesse. Viisi seegi argumant. Teile ei maksa midagi, kuna see ei mahu Teie tõdede ritta, nagu kõik, mis ei joskse rõõbiti Teie raamatus.

Teie Riigikogusse minekust peab märkima järgmist:

"Vabadussõjast osavõttnud sõdurid ja ohviteerid lõid Tartus oma keskuse. Juhatusse kuulusid tollal kpt. Laretei-esimees, mina -kapten-abiesimees, ning K. Pahk, A. Braats, L. Konnov, A. Kivi jt. Leigitsema hakkasid Riigikogu valimised. Hiljem Laretei jäi passiivseks... Laretai seltsi eemal... Riigikogusse valimisteks koostati ühs nimekiri Tartus ja teine Tallinnas.

Tallinnas oli Laretei esikohal, Tartus mina... Tallinna nimekiri nõbistati... Tartus läksin mina läbi... Sel juhul pidi ma neli aastat olema eemal Tartu Muusikakoolist... Ma pidasin kohast... Järgiaseks oli Laretei, ta oli siis juba perekonnaisinemne... ilma kohata... laisavõitu... Nii pääses Laretei ilma ootamata minu asemel Riigikokku, kus hiljem tegi karjääri... Huvitav küll, miks Laretei seda kõike võinab oma mõodi, katsudes minust validlast mõõda minna. (Kapten August Niländeri kiri 18. juulist 1970).

Nagu näete ei õhtu ülaltoodu Teie versioonga rasnamas. Kas panete nüüd auväärse kapteni minule selsüks norijate pingile?

Jutujatkuks kirjeldate, kuidas lugupeetud Karl Ast Teie kostitamiseks tõi taskud ja põue täis saia, teevorsti ja õllepudeleid... Kus veel kunagi Eestiaan auväärset sjakirjandlus, siis palun et ta minule näitaks oma õmestamisväärse mahuga põue...

Mina ja mitmed hõgejad ei mõista, kuhu Teie nõusgusse tõkkidega sihite?

Usutav tõde Teie raamatus on Teie julge joomise-lahing GPU lõbunaistega Moskvas. Lava alla joomises jäite peale nagu paljudes eluraskustes. Küll võitsid GPU-õpetaja Jegorsel hommikul õstlada kus oma tüdrukutega selle õle, kuidas Eesti Vabariigi saadik neile pidas ruunis mikrofoonidega seintes akadeemilise kõne, et Eesti saadikut surju panekse, on leotusta eriselge.

Teie ei ütle, kas sellest võidukast loost kirjutasite Välisministeeriumi. Kui jah-siis ehk oli see huvipakkuv dokument mõnes neist hoijas kastist, mis Teile saadeti kindlasse kohta paigutamiseks ja millisest Teie tagasi andsite enamlastele.

K. Astile ütlesite, et Tallinnas ei saada aru sõisukorra õõtlikkusest. Kas tahaksite seletada, kuidas oli võimalik kastide saatmine Teie juurde, kui aru ei saadud?

Puhas tõde on, et Teie ei kirjutanud oma raamatu minu hoviides. Ma ei ole seda vaeva Teilt kunagi küsinud.

Et meie arusaamised selles, mida võib ja mida mitte kirjutada mälestusraamatutes, on teravalt erinevad, siis ma lõpetan seletamise ajaleches ja arvan olevat hea ja õige kõrraldada avalik õõnekoosolek kus pikemalt saame näidata tõeotsimise teid.

Villem Saarsen

Vikerlased

Algus lk. 1

pandud ka lavavalgustusele, mis paljudki stseenid väga mõjuvaks muudab. Lavastuse nimi on õigusepoolest "Vikervalla 70", sest see põhjeneb varasemale "Vikervalla" põimikule, mis aga nüüd esitatakse ümbertõõtatud ja tugevasti täiendatud kujul. Oma noorusele vastamata on Vikerlased hüüdnimi kogenud ja hoorheid hõgaand grupp. Peale esinemiste Ida-Kanadas, nende alalises elukohas, on kiidud turneedel läänes ja USA-s. Enne Euroopamatka oli nende pikemaks reisuks sõit Ameerika läänerannikule — küllalilt julge ettevõte, kui arvestada, et Ameerika läänerannik Montrealist umbes sama kaugel asub kui näiteks Pakistan Kootsist. Esinetud on nii kaasmaalastele kui ka ülidele Kanada ja USA publikule. Nii näiteks esinesid Vikerlased mitu korda Montreali maailmanäituse raames.

Kanada ajakirjanduse kriitika on seejuures olnud hindav ja vahest koguni ülistav. Just suurelt osalt tänu ajakirjanduse tunnustuste osutus võimalikuks Euroopareisi osalleks kuhtes kasteks saada loetust Kanada rahvalitsusest. See on tunnustus sellele, et Vikerlast peetakse väärilisteks Kanadat välismaal esindama.

Euroopareisis on noortel lihtlasi ka puhkuse- ja turismiaeg. Nii külastati mitmeid Kesk-Euroopa maid ja enne Stockholmi tulemist tutvutakse Soomega. Ka Rootsis pühendatakse paar päeva silmseteks vaatamisväärsusteks. Trupi majutamist on Stockholmis korraldatud Kassari rahvatantsurühma vahendusel nii, et peatutakse siin kaasamaalaste juures.

Akad. eksamid

Vancouveris lõpetasid ülikooli kuus eesti noort.

Briti Kolumbia ülikooli lõpetasid Bachelor of Arts kraadiga Lyyli Ellap, Max Armand Espre ja Kristine Margareta Usin, Bachelor of Applied Science kraadiga Robert Walter Lindal ja Margarita Ruus, ning Simon Fraseri ülikooli lõpetas Bachelor of Arts kraadiga Peeter Mart Ojamaa.

Meeleavaldus Stockholmis

Augusti kuu meenutab traagilisi sündmusi balti rahvastele, aga ka kogu Ida-Euroopale. 20 aastat tagasi 6. augustil lüideti Balti riigid vägivaldselt N. Liiduga. 21. augustil kaks aastat tagasi tabas Tshehhoslovakkia rahvast okupatsioon ja täielik tasalilitamine.

Balti ja Ida-Euroopa noorteorganisatsioonid koostöös Demokraatliku Alliansi ja teiste rootsi noorteorganisatsioonidega tahavad N. Liidu imperialistlike kuritegusid meenutada ja aktualiseerida, korraldades neljapäeval 21. augustil kell. 18.30 Stokholmis Hötorgetil protestkõkkutuleku. Siin osalenevad lühisõnavõttudega eesti ja läti noorte esindajad, samuti tshehhoslovakkia ja ungari vabadusvõitlejate esindajad. Pärast pooletunnilist protestikoosolekut toimub demonstratsioon-rongkäik mööda N. Liidu saatkonda Villagatanil Humlegården. Konna N. Liidu suursaadikond juba septembris Villagatanilt ära kolib oma uude asukohta Rälambshovis, siis oleks see ka viimseks demonstratsiooniks kurikuulsal Villagatanil.

Korraldajad loodavad Stokholmi eestlaste arvukat liitumist selle demonstratsiooniga. Lähemat informatsiooni võib saada tel. 60 73 64 ja 62 20 86.

Kuhu jäi vene abi?

LONDON — Ruigi N. Liidu ja Rumeenia vahel kirjutati hiljuti alla sõprusleping, on venelased väga tagasihoidlikud abi andmisel Rumeenlaile.

Rumeeniat tabas teatavasti kevadel Doonau ülenjutuste tagajärjel tohutu looduskatastrnof, mis tekitas 500 miljoni dollarile ulutuvnid kahjusid. Ühendriikide valitsus toetas Rumeeniat sel puhul 11,5 miljoni dollariga, vaene Bulgaaria 600.000 dollariga ja Puna-Hiina lubas anda 25 miljonit dollarit. Venelaste abi kohta ei ole seni teadud mingisugusejd arvuisid ning teemõnilselt on see ainult nominaalne.

Konstratiks sellele on Kreemli abiandmine Ladina-Ameerikas Peruule, kus õõnelaskse "õhusillast" ja vene lehed kirjutavad sellest palju.

Balder Jaani veste:

RAHVA SUUST

Mind paluti kirjutada veel sellest, kuidas üitles rahva suu omal ajal ühe ja teise kohta. Ma siis kõigutan veel selles heas lootuses, et ega mone ammenud sõna või väljendi meenutamine paha tee sitin võõrsil, kus meie oleme oma rahvast ilma. Keel kipub kuhtuma ja vaesuma sellest hoolimata, et võõra elemendi sissevoolu tõttu see ommnodi rikastub.

Mis me pikka sissejuhatust teeme. Nopime siis vanast eesti keelest paar pilttikku sõna inimese ehitiselt hiitist hanani. Tõsi küll, esimene näide on eame hiill. Raseda naise kohta üites rahvas:

"Tal on koorem küljes."

Või imik juba ema süles tissi otsas, siis üites peaitvaatajn:

"Laps sõõb oma kofi kallal."

Lõpuks on ju tahtis asi, see oli kaasas tõsi ja pikkadel sõitudel. Pidi siis imikulgi kohe oma elutee alguses olema kricakott, mille kallal kõik tühjaks minnes nosida.

Tänapaeval tal sellist kotti ole. Nüüd on meie epohhs tähtsat osa etendamas pudel ja tuleb siis imikugi kohta ütelda, et laps trimpab pudelist või teeb oma drinki.

Laps kasvab, ta ei ruoma enam poramdal. Ajab end püsti. Ema ütleb siis uhkelt või konstateerib peaitvaataja:

"Laps on juba oma-jala-jooksja."

Ta kasvab ja areneb. Ning ühel päeval imestatakse:

"Kiri on tema käes juba lahti."

Teise pea aga ei võta. Või el ole ta veel kukesabiitsas tegemist teinud. Tema kohta ütleidakse:

"Laps on veel üsna soolis."

Aga laheb üiskord kooli temagi.

"Laps saab vaimukseistus".

Mõni laps läheb kurjale teele. Siis loodetakse, et edaspidi ta "hiikab end kurjast viisist lahti. Lahkub oma rumalusest."

Et ta ennast parandab, seda loodavad eriti kohtuvõimud siin maal. Ei pane noori kurjatrejgiid kinni, kuigi need on juba korduvalt toime pannud vargusi, sissemurdmisi, röövimisi. Ikka: ehk aga parandab ennast.

"Peenikest hagu antakse selga."

Nii vii üiteldi vanasti peksu kohta.

Tänapaeval ei või nõusgusest asjast midagi pilisatada. Muidu jubitus meie kandis järginne lugu. Väike tüdruk oli kohtu ees teist korda varguse eest. Esimene hoiatus ei olnud mõjunud. Pane ta nuud vangi ja määri ta nimi elunõiks ära! Karistatud isik. Kohtunik ütles meelmärmis, et nõusgusele tuleks peksa anda. Kohe tõusis publiku hulgast õks mees, võttis rihma pükseteli ja viis selle tiheanetu pilika ema kätte. Emal peaksmiste vastu midagi ei olnud. Ei protestinud ka advokaat. Ema tõmbas pilika põlvedele ja rihmas teda. See karistuse, tahemalt kohtunik-süse hulka ei kälnud, kuid pekstus arvestades ei saatnud kohtunik tüdrukut vanglasse, vaid karistas õnglimisi. Nimi jai puhtaks. Aga tuli välja, et kohtunik ise oli oma nime täis teinud. Minemesi kandist tõusis protestitormi, ajalehe juhtkirjas hurjutati teda kui suurt kurjatejgjat ja ütleidi, et seda meest ei tohi enam enta kohtulaua taha. Ja tõesti: kohtumõistmine keelati tal ära.

Nojah, kui inimene ennast ei paranda, siis ütleb rahva suu:

"Elab oma vana naha sees edasi".

Mõni hakkab jooma. Siis ütleidakse:

"Ta on andnud end viina kätte".

Viinavõitmine on kaunis kuhtas tegevus, seda meie viel tiame. Mõni mees läks vanasti kõrtsi kaunis vähees rahaga. Tema kohta siis üiteldi: "Kukkur saab enne tühjaks kui pea täis".

Narkoofiilste nähustusainete tarvitamine nõuab tänapaeval veejki suuremat kukrut. Kust seda raha võtta?

Aga lahkume ele kujalt teelt ja astume mõnda lilleaeda. Seal nad istuvad — armatsejate paradiis. Miilustuvad. Kas teie teate, mida tähendab sõna miilustamine?

Wiedemann annab järgmise seletuse: Falsche Lichesversprechungen geben. Miks falsche? Meie, meheq, oleme valmis selle vastu protestima, sest miilustamine võib ju nlla nilsama armetajate kudrutamine või kurameerimine, lembesõnadega hellitamine. Viilb, olla et vanasti oli sonal teine mõiste, mis kajastab tõlle aja moraali ja sellest tingitud vajadust vaieheadustega operreriimiseks. Tänapaeval selleks vajadust ei ole. Tuleb muidu tolme. Oleks koguni naljakas, kui keegi, snudlust norides ütleks, et ma võõan su ilä.

Jah, see musutamine. Meie oleme üsna kindlad, et teame täpselt, mida see tähendab, aga kuulake, milisse seletuse annab vana Wiedemann:

"Tüdrukut musutama — ein Mädchen unanstandig anfassen".

Mu härrad, mida teie selle kohta üitete? Teie teate ju kui süüta ei viilb olla sündlus. Wiedemann aga kutsub eesti rahva api pi, kes üiteb, et musu on naistehava selle neljatähelise asja kastraha. Nojah, et kauhad koos, "Maailma sündivad asjad on mitmet karva".

Elu ei ole ainult lillepidu. Inigs tuleb majja. Kui arstim ei aita, siis üiteldakse: "Ei hulgus mõista selles rohust midagi."

Haiget tullakse külastama ja mõni arvab siis teise kõrva sosistades: "Ta vedas juba ammu mullanäge". Teine vastab: "Jah, ta on nüsst lõskunud. Haigus on kõva maha võõnud."

Kuidas meie üiteme, kui näeme, et inimene on lahajaks jäänud? Alla võtnud? Kuldas võtnud? Mis moodi ta seda kehakoulu alla võtab, ega see ole midagi asi, et võtad rihulit alla.

Tuleb pööre, haige hakkab paranema.

"Haigus kohkus tagasi."

Mees saab terveks ja hakkab jälle sööma. Tuttavatel hea meel. Ja ei pääses haiguse küüsist. Lükkavad talle head road nina alla. Mees mõtleb elutargalt: "Pane aga teil pauna. Parem ise vats rehenet, kui hiiva teog ülle jääb".

Meie mõtleme, et ta tapab enese, aga ei juhtu tal midagi. Laupäeval õhtuse temaga sauna ja seal ta hüsih: "Kas jahutame natuke kivi?" Ja nähtu sis, mida tema meelest natuke tähendab — viskab leili nagu põrgulne. Naudib seda kindlas teadmises, et saun on parim tõiter.

Pühapaeval käih kirikus ja tähelb siis sugulaste küilla. Üiteb sinna jõudes: "Annan teile kirikukäitt".

Jälle pahatakse siiia ja ega ta ära õlkx see sõnegit muret kaloritega ja nende muude moodsate kartustega tal ei ole.

Mõne kohta üiteldakse, et on ladvata inimene, aga temal on nappa, temu kohta ei saa seda üitelda, et raha sipleh tal taskus. Ei siple. See on tal kindlas kohtlas peidus. Ja sinna tuleb tasapisi lisa juurde, sest ta on jõudsa käega inimene.

Mõni teine viiaks raha eest midagi ette, ostaks bondisid või aktsiad, mõlega targad inimesed on võimasel ajal kõvasti vastu põlkse saanud, aga tema oma raha ei tahtnud kohtuiaua taha. Ja tuesti: kohtumõistmine keelati tal ära.

Nojah, kui inimene ennast ei paranda, siis ütleb rahva suu:

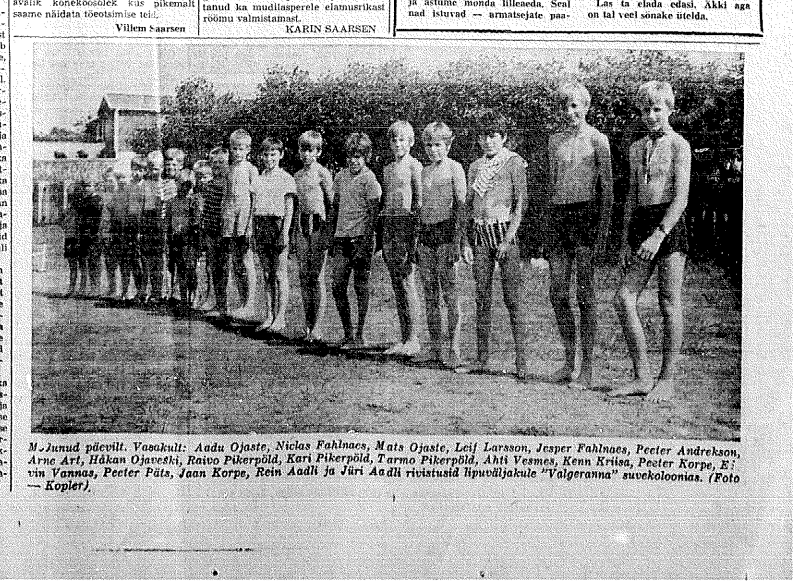
"Elab oma vana naha sees edasi".

Või Virtmani sõdu lõpeks ja tema eiaks mete päevil, siis ta ütleks: "Sõda on tallitatud". Ja kui ta selle sõja üle valeldes mõnele pahe annaks, siis ta ütleks kohtu ees enda vabandueks: "Tema oma suu kutsus mind temaga kallale."

Nii et temaga ei maksa keelt pidi kokku minna.

Siis tuleb aeg, ku kasta hakkavad ühtule lõppuma. Aga nii kaugele ma oma juttuga ei taha minna, kus suur hulk musta rõidega kinnikaetud inimesi on koos.

Las ta elada edasi. Äkki aga on tal veel sonane ütelda.



Möunud päevilt. Vasakult: Aadu Ojaste, Niclas Fahlnaes, Mats Ojaste, Leif Larsson, Jesper Fahlnaes, Peeter Andreksen, Arne Art, Hákan Ojaveski, Raivo Pikerpõld, Kari Pikerpõld, Tarmo Pikerpõld, Ahti Vesmes, Kenn Kriisa, Peeter Korpe, E. vin Vannas, Peeter Päts, Jaan Korpe, Rein Aadli ja Jüri Aadli rivistusid hpwõljakule "Valgeranna" suvekoloonias. (Foto — Kopler)

Nõuandjad orjalaagri lavastusele

MINNEAPOLIS (VEES) — Minneapolise Tyron Guthrie teatri lavastajakse sügiehooajal vene kirjaniku Aleksander Soltshenitsini naidens "Paragraihv 58", mis käsitleb vene orjalaagrite elu.

USA-s ilmus nädiend pealkirja all "The love girl and the innocent". Lavastaja Michael Langham on asjatundjatena rakendanud eestlased Olaf Tammarki, kes ise on põõsenud N Liidu orjalaagreist ja Endel Kuiki, kes tegutseb TV ja filmi alal. Lavastaja kavatseb nõu küsida ka Torontos elunevalt kunstnik Joann Saarnidilt, kes oma orjalaagrite muljeid on dramatiilselt kujutanud maalidesse ning graafikaseeries.

Lavastaja ütleb, et tema lavastuslikuks põhi-ideeks ei ole mitte otsene kommunismivastane propagandatõkk, vaid inimsaatuste ja inimlikkuse moistmine hävitamine kommunistliku süsteemi vangistuses — järeldsele peab jõudma vaataja ise. Samasugune lavastusidee väljendub muuseas ka "Doktor Zhivago" filmiversioonis.

Osutiteta käekell

NE W YORK (VEES) — Uudne osutiteta käekell ilmub peatselt müügile USA firma Hamilton Watch Co. poolt. Osutite asemel on kellal vaid numeraator. Kui soovid kellaaega teada, vajutad nuppu ja numeraatorile ilmub ülge aeg sekundilise täpsega.

Katsetel on selgunud, et nudne kell käib 2 kuu jooksul maksimaalselt 2 sekundit ette või taha. Kell maksab uie 1000 dollari.

Võitleb naiste õiguste eest

TORONTO (VE) — Eestlanna Krista Mäeots võitis Torontos osa Kanada Uusdemokraatliku partei (sotsialistid) pahempoolse sektsiooni n.n. Waffle grupi paneeldiskussioonist, mille eesmärgiks oli naiste õiguste kaitsemine.

Krista Mäeots esines diskussionil 20 minutilise sõnavõtuga, milles ta kritiseeritas alla, et naistel tulevad ühiskondlikus elus anda võrdsed õigused meestega. Ta võitis aga, et nende õiguste saavutamiseks tuleb läita suuri lahinguid meestega".

● New Yorgis ristis õp. A. Abel dr. Jüri Kurmani ja teema abikaasa Tiina, n-ma Abel, tütre Irise.