EESTI PÄEVA-LEHT

ESTNISKA DAGBLADET

12. aastakäik

Toimetaja Juhan Kokla

Vastutav väljaandja (ansv. utg.) Hans Schäfer

Peatoimetus ja talitus:
EESTI MAJAS, Stockholmis, sissekäik, Kockgränd 3
Aadress: Box 16320
103 26 Stockholm 16
Telefon: 21 84 65

Toimetus Eskilstunas:
Toimetaja Jüri Aus
Aadr.: Eesti Päevaleht, Box 120, 631 02 Eskilstuna. Tel.: 016/14 77 72
Tellimispostgiro nr. 29550

Tellimishinnad:
Aasta ..... kr. 155:–
Termin (4 kuud) ..... kr. 56:–
Kuu ..... kr. 15:–

Kuulutustehind 75 ööri mm.
Arikuulutused 1 kroon mm.
Eskilstuna-Kuriren's Tryckeri AB
Eskilstuna 1970

Eskilstuna-Kuriren

Upplaga C — Laupäeval, 22. augustil 1970 — Nr. 193 (3477)

KAKS NOORTERAAMATUT

AGNES TIITUS: KOLM MUINASJUTTU. ILLUSTREERINUD JOHANN NAHA. AUTORI KIRJASTUS. STOKHOLM, 1969.

KARL VAIKLA: KULDNE TAMMETÕRU. NÄIDENDEID JA ETTEKANDEID NOORTELE. MONTREAL, 1968.

Lastekirjanduse kasinale kogule on täiendusena tulnud kolm muinasjuttu Agnes Tiituselt. Need jätkavad muinasjuttude tuntud traditsioone loodusse hingestamisest, haldjariigi kuningatest, printsidest ja printsessidest, kelledega maine poiss või tüdruk ühendusse satub. Sedalaadi motiivid on nüüdisaegses lastekirjanduses märgatavalt kahanenud, elulähedane sinestik on kasvanud. Siin varitsab hädaoht laskuda liiga lamedasse argipäevalolustikku. Kus ülemsõtra tegelduse juku pükste ja Manni nukkudega. Lasterasmatsuis peab olema teatav annus fantastikat, salapärsaat, ilu ja romantikat. Lapseena tuntakse end imedemaal veel täieõigusliku kodanikuna, üima vanu ahlakse senit niikuinii pagendatud ja pole palju neid täiskasvanuid, keda kunstelainused sinna jälle tagasi viivad.

Agnes Tiitus on niisis eelistanud "puhast muinasjuttu", kuigi ta tõsielule on selles mõttes sammu lähemale astunud, et kahes loos nähakse kõik imeväärsed sündmused unes, nagu see sünnib näiteks ka Maeterlincki "Sinilinnus" ja Carrolli lasterasmatus "Alice Imedemaal". Tiituse muinasjuttudes on fantastilised ja eetilised elemendid seoses loodusearmastusega. Tütarlaps Leili ("Sõnajalaõis") unistab jasmiõõ sõnajalaõiest, näeb und liilehaldjast, kes juhatab ta muinasmaale, kus igasugu lilled ja loomad end laulides tutvustavad ja haldjad Leilile teatavad, et ta enda süda on sõnajala imeõis. Metsavahitütar Tiiu ("Talvekuninga ja Kullmaprints") on lindude sõber ja toitja. Selle kaudu satub ta unenäos Talvekuninga lossi, aga eelistab abielule Kõlmaprintsiga oma senist elu metsamajakeses. Argatsa otsustab ta oma unenäo üles kirjutada. Mõlemais lugudes on palju lille ja linnunimesid. Jutu "Poiss imeviiuliga" sündmustik on kõige omapärasem, kahjuks nimult liiga vilbe skiaja arendalud. Südame põhjani solvunud mängumees lööb viiuli vastu kivi puruks, ta süda kukub rinnust, muutub kiviks, poiss pistab selle tasku ja kannab seda mitu aastat raske koormana, kuni viimaks armastatud haldjaneiu abil kivi jälle elavaks südameks muutub ja noormees haldjalt saadud imeviiulit mängima hakkab. "Ka nüüd võib veel tema mängu kuulda vabas looduses. Sest kaja tema viiulimängust kannavad lained, puud ja tuul edasi ja nad otsivad inimsüdameid, kes valmis on tema viiuli imetoone vastu võtma ja moistma ..."

See on Agnes Tiituse muinasjuttudes kena, et ta ei suru peale mingeisuguste vooruste ja eeskujudega. Tema kangelased on ilumeelsed unistajad. Oma saabuh nõnda, et kokkuvõõrsõnu ja keeleuuendeid: taeva tumedal foonil, värvide variandid, jäälilede panoo, metsaluuvik, tuulen kantud, mis viimane unendaiklik tegelaseum peale Aasviku lõõtsetoste kuskil pole esinenud. "Poiss imeviiuga" algab nõnda: "Üsskord oli üks poiss, kel oli imeviiul. Ta kõmsak oli rõõmline nagu muusika ja ta hääl kõlas kui lõõritline melloodia." Samas aga on tavaliste sõnade kirjutamises jõmedaid vigu: tähekõlindlad, midagid teha, päkspikki, baletikleitides, kandsivad. Neist raskusest saab muidugi üle nõnda, et muinasjutt loetakse lapsele ette, või kui laps se loeb, antakse seletust testavate sõnade ja poeetiliste piltide kohta.

Rasmast on väliselt ilus ja peaks lastele meeldima; suured mitmevärvilised (13) ja mustal-valgel (6) piltid paljude realistlike üksikasjadega uurimiseks ja ärutundmiseks, sõre siuretäheline trükk kahes veerus, hea paber, suur kaust.

Karl Vaikla näidendite kogu sobib väga hästi ka lugemiseks. Kahju sinnatt, et pildid puuduvad, sest rasmat on stentsileeritud. Aga selle asemel on näidendites esinevatele lauludele jisstud noodid, nii et viisid on kättepõetatavad, milline seik annab lasterasmatsule erilise tuudepse ja hnvitavuse. Näidendeid on rasmatus 7, luulepõimikuid 3 ja viisistatud laule 16.

Näidend "Kullaketrajad" toetub Kreutzvaldi samanimelisele muinasjutule kolmest roovitud tüdrukust nõia juures kuiva keramus, kust kingsapeg nad pärast mitmeid selkluei päästab. "Kevad" teil-kus" on lihdude ja konnade kevaderõõmude kuigas humoristlik pilt kõlmetunud jõokõstet ja tobtrite-gõkerilde refsõptidest.

I Lõoke:
Ännas kange kõha pauguh,
Ja kui laulan — nagu haugun,
valust, näed, mul silmad vees.
Õõkull Aku:
Ära astu luzevette,
kõnni kuival, vaata ette!
Jeogiks kunsekähi tee!
V Lõoke:
Omamoodi häda jaluz:
lendu tõustes hirmus valus,
alla tulles hullem käes!
Õõkull Aku:
Võta seitse männikäbi,
vihmavees neid leota läbi,
hoia varbad selles vees.

"Vähipoiste kuejaskiik" mängib joepõhjas, tegelasteks on kalad ja vähid. Näidend algab Ahvena-Jüüre lõbusa-ladusa monoloogi ning reisikirjeldusega ja on pakutud paladest kõige realistlikum. **"Kuldne tammetoru"** seevastu on salapärane ja unistatulk lugu rahvuse põlisest edasisestmisest. Poiske Sulo leiab esivanemate pühas hiies vanema tamme kuldse tõru ja näeb haldjaid, kes manitsevad teda truuks jääma oma rahvale. "Kes ara ekseb ja lahkub oma rahva juurest, see kaotab kahu oma sildamest, kaotab tee oma õnnele; jääb võõraste tõugsta." Ülejäänud kolm on jõulunäidendid. **Laval** peeksid nad kõik olema väga efektsed oma fantastiliste interjööride, kostüümide ja tantsudega.

Nii on raamatu sisu mitmekesine, mitmest sinelligist ja meeleolust. Troosadialoogide vahel on rohkesti värsse, deklameeritavaid või laulduvaid, needki vastavalt näidendi iseloomule kord jumoristlikud, kord liüürilised, tihti rahvalaulu stiilis. "Jõulurõõmedes" annab kingituste jagamine hea võimaluse loomade loetelurke.

Jänkupoiss sai vesti halli.
Hunt sai kirju kaelasalli.
Ihked prillid õõkull Aku.
Karvamütsi põdrr Jaku.
Rebane sai uued suusad.
Karu-Mõmmil trumm oli punsal.
Orav kübikuuri lõku.
Hirve Neti uhke nuku.
Jne.

Laulude tekste ja viise on võetud ka väljaspoolt, nimelisteit autoritelt või rahvasuust, valdevas osas on aga mi sõnad kui ka viisid Karl Vaikla looming.

Oma vaheldusrikka sisu, elava ja hoogsa, vahmuka ja südamliku eeljendusviis tõttu peaks see raamat peale selle, et olla kooilidele materjaliks pidude sisustamisel, levima ka kodudes laste lugemikuna. Väliselt suur kaust, kaunilt kujundatud kaas.

HELMI ELLER

Porrode estraadi sugupõlv ei katke

Stockholmi külastas mõne tunni kestel rahvusvahelise nimega eesti artist Roland Jõgimar, kes kuuluh vanasse Porrode artistide perekonda ja kes koos venna Arnoldiga moodustavad artistipaari Rolly ja Arry. Nad viibisid mõne nädala eest esinemisel Bermuda saartel, nüüd on tegemist puhkusereisiga laeval Läänemeres. Roland Jõgimar, Rolly, on nüüd viiekümnene. Küsime temalt, millal algas ta estraadielu?

— Vanemad viisid mind estraadile juba kolme-aastaselt, nii et olen oma 50-st elunaastat tervelt 47 erinenud. Alguses oli see vanemate Porro-trupis, pärast sõda oleme vennaga esinenud koomilise paarina Rolly ja Arry. Oleme olnemise ajal en- ja ümber kogu maailma ringi reisinud, ka Austraalias ja Uus-Meremaal oleme käinud. Kõige rohkem on meid tööd olnud Euroopas. Sel aastal oleme esinenud neljal korral saksa televisioonis ning kaks korral Belgia televisioonis, enas oleme esinenud tänavu estraadidel Pariisis, Stvoltsis ja Bermuda saartel.

— Kas vahest ei tule vüsi nust?

— Mitte kunagi. Artisti elu on vaheldusrikas ja põnev. Alati uued maad, uued inimesed. Ja alati peab ka ise uuenema ja ajaga kaasa sammum a, taset hoidma.

— Mis seisab lähemas programmis?

Esinemised Berliinis "Hilton" hotellis, seejt läheme Frankfurti, Brasiilia töenäolisett ka Pariisi, kus lõbirääkimised on käimas televisiooniesinemiseks. Kaks nädalat oleme Hispaania pealinnas Madridis.

Roland "Rolly" Jõgimar

Nooruk kinni Ida-Berliinis kaks nädalat

Morrkõpingist pärinev 19-aastane Allan Nautras on juba kaks nädalat polnud kinnipeetud Ida-Berliinis, teatab Rootsi ajalehtkond, Ta viibis Ida-Berliinis ühe rootsi kaaslasega turistmireisil. Rootsi välisministeerium on saanud, nagu Svenska Dagbladet teatab, informatsiooni, et kinipidamise põhjuseks on raske liiklusõnnetus, millesse noormees oli segatud.

Nimelt olevat Allan Nautrase sõto "seniseigitamata põhjusel ümber lõimud" ja teda hoitavat kinni juurdluseks ja võimalikuks kohtupidamiseks. Millal kõnns toimub, ei ole selgunud. Nimelt sattusid kaks fiinaval kõndinud jalakäijat ümerkukkuva suto alla, kusjuures üks neist sai surma, teine vigastusi. Nautras viidi idaaskna politsei poolt ära. Kuna ta oli kiehu mürdinud, olvat ta paigutatud haiglasse. Nagu Sv. Dagbladet kirjutab, pühõnud Nautrase sõidukaasiane politsei kaudu kohata temaga, kuid seda ei voimaldatud.

Rootsi jõudnud erainformatsioonide järele olevat a uto ümberminemine ohnud tingitud asjaolust, et selleie sõitja otse üks tagant tulev veomasin.

Naiskoori töö algab

Stockholmi Eesti Naiskoori lauluharjutused algavad koosviibimise ja lauluga kohvitassi juures neljapäeval, 3. septembril kell 18.30. Jakobi kogudusse saalis, Jakobsgatan 2, II korral.

Kuna sügisel on kavas esinemine Soomes ja kevadel kontsert Stockholmis, palutakse koorilikmeid ja uusi lauljaid võimalikult rohkearvulisell kohale tulla, et pärast suvepuhkust tue hooga viimistleda esinemisele tulevaid palasid.

Ossvotust palutakse teatada hiljemalt 1. septembriks koori häälteriihmade vanematele või juhatuse liikmeile. Koorilikmed ja uued laulud — südamest teretulemast!



Stockholmis abiellunud eesti noored Rein Sild ja Merike Unstal. Pildil laulatusel pruutneitsikese osa täitnud pruudi õde Eva Uustal. (EPL-foto Tippo).

Eesti-inglise sõnaraamat valmis

Ilmub USA-ülikooli kirjastusel

Rootsit külastab praegu läbisõidul Soome prof. Paul Saagpakk, kes praegu on Ühendriikides Massachusettsi Riikliku Ülikooli inglise kirjanduse professoriks. Ta on aastaks õppetöölt vabastatud, et teostada Fulbrighti stipendiaadina uurimistööd Helsingis. Töö käsitleb eesti sõnade etümoloogiat. Eesti Päevaleht vestles prof. Paul Saagpakuga.

— Olite iseseisvas Eestis Tallinna Gustav Adolfi gümnaasiumi ja Riikliku Kolledzhi inglise keele õpetajaks. Nii olete siis jäänud truuks oma erialale, seekord juba angloaksi maailmas. Kuidas sattusite Saaremaalt, kust olete pärit, just inglise keele alale?

— Inglise keel huvitas mind juba gümnaasiumi õpilasena. A. 1936 sain Britisch Council'i stipendiumi Inglismaale, olles lõpetanud eelmisel aastal Tartu ülikooli cum laude inglise filoloogina. British Council'i stipendiumi anti tookord esimest korda Eestisse. Kuna töötasin Eestis inglise keele õpetajana, siis põgenlkuna Rootsi saabudes sain koha lektorina Uppsala ülikooli keeltekunnastel, samal ajal edasi õppides samas ülikoolist. Saavutasin esimese eestlasena Roostie filosoofia litsentsiaadi kraadi inglise filoloogia alal. Siirdudes edasi Ühendriikidesse rakendusin inglise kirjanduse professorina seal-ses Uppsala kolledzhis. Kaitsesin doktori väitekirja Columbia ülikoolis 1966 ja olen 1964-ndast aastast peale inglise kirjanduse professoriks Massachusettsi riiklikus ülikoolis Amhurstis. Inglise keele alal on USA-s professorina tegev peale minu veel Ants Oras, kes töötab Florida ülikoolis.



Prof. Paul Saagpakk.

— Olete pikemat aega tegelenud suure Eesti-inglise sõnaraamatu koostamisega, kus dotsent Johannes Aavik Stockholmis oli Teie lähemaks kaastöölliseks. Kui kaugel on nüjad selle suure tööga?

— Töö on käskkirjas valmis ja ühe suurima USA ülikooli kirjastus valmistab ette selle väljaandmist. See on 20 pika aasta töö vili. Esimene köide ilmus juba aastal 1955, kuid edasine ilmumine jäi ära majanduslike resursside puuduliikuse tõttu. Nüüd tuleb kogu teos algusest peale ja tugevasti täiendatult ja sisuldab umbes 250.000 sõna. Käskkiri hõlmab 9.000 masinakirjakülge.

— Seda küll. Kui minu Eesti-inglise sõnaraamatut võrrelda näiteks varem ilmunud Silveti Inglise-Eesti sõnaraamatuga, siis on esimene kolm korda suurem. Sõnaraamat sisaldab ka eesti sõnade etümoloogia, mis varem sõnaraamatuis ei ole esinenud, samuti on märgiiud ka teine ja kolmas väide eesti sõnadel.

— Kuidas olete finantseerinud Eesti-inglise sõnaraamatu koostamistööd?

— Kui asi kaiku läks, oli mul vaid kokkuhoiu ühe eesti kirjastusega, kes pidi garanteerima väljaandmise. Neile aga kujunesid kulud ülejõukiivaks. Jatkasin oma "kuiu ja kirjadega", kuni ma s. 1959 sain USA humanitaarteaduste akadeemia, American Council of Learned Societyes, uurimistoetuse. Hiljem andis ka Massachusettsi riiklik ülikool toetuse töö täiendamiseks ja lõpetamiseks. Suurim töö sai aga tehtud ajavahemikus 1958 kuni 1962, mil ma võtsin end USA-s õppetöölt vabaks ja sõitsin Rootsi. Töötasin Stockholmis 12 tundi päevas ja korgesse ikka jõudsud Johannes Aavik oli vastamahult ja innukalt abiks eesti keele osas. Nüüd on mul hesmeel, et töö on valmis ja lõpuks omeli võ2 Saagda trükist.

Poola reisilennuk sunniti maanduma

RONNE — Poola reisilennuk teel Danzigist Varssavi sunniti täinud neljapäeval käsigranaadiga relvastatud 19-aastase noorsmehe poolt maandama Bornholmil. Lennuks oli 19 reisijat. Kui lennuk oli kell 16.15 Rønni lennuväljal maandunud, pürati see kõsperdaja, teada saanud, et ta on Danni maapinnal, andis oma relva ära.

Peale kasperdaja hüppas reisijaist ära veel üks abielupaar ja üks paar lapsikuiinnud noori. Kui poola konsul Kopenhaagenis sai jennuki maandumise teada, lendas ka jalamsil privaatlennukil Rönnesse, kuid põgenikud olid siis juba politsei poolt ära viidud.

Heljem selgus, et kasperdajast poolaks nimi on Krzystof Krynsky, kelle määrati ka kohe taanlaste poolt 3-nädalane vanglakaristus. Poola vastutus nõuab kõigi äranõppajate väljasandmist.

TEL AVIV — Reuter teatab Tel Avivist, et täinseli vaitnus on otsustanud mitte enam kaua vijvitada rahu-läbirääkimiste algamisega Keskidas. Selleks on mõju avaldanud Ühendriikide valitsus. Kuid Iisrael ei kavatse tagasi võtta oma sõidutsi Egiptuse vastu, et viimane on relvavaherahu ajal vene raketitõe tampe Suessi poole edasi nihutanud. Arvatakse, et Iisrael juba lähemasil päevil nimetab oma esindaja, kes hakkab läbirääkimisi pidama UNO-esindaja saadik Gunnar Jarringiga.

MOSKVA — Ida-Euroopa riikide resp Varssavi-pakti-maade juhid pidasid möödunud nädala neljapäeval konverentsi Moskvas, kus muu hulgas mitteametlikke teadete järgi on arutletud ida ja lääne vahekordi seoses Lääne-Saksamaa ja Sovjeti mittekallestungipaktiga, mis läja Moskvas alla kirjutati. Arvatakse ka, et uppkonverentsil püüti mõjutada diktastor Ulbrichti, et ta aktsepteerks pinge-lõdvendamise-liini Lääne-Saksa vastu.

NEW DELHI — India on koostanud tuuma- ja maailmaruumi-programmi, mille sihiks on, et India produtseerib 1990. aastaks 2700 megavatti aatomenergiat. Enne seda ja nimelt aastal 1974 tahab ta maailmaruumi saata oma esimese satelliidi.

Programmi on koostanud India aatomenergiakomisjoni esimees dr. Sarabhai, kes on india tuntuim astomiuurija. Kui see kava leiab valitsuse poolt kinnitamist, siis võib India ükskõik kunas järgneva aasta-kümne jooksul saada toime aatomrpommiga.



Foto sellest, kui Stockholmi Eesti Maja "okupeeriti" Kanadakulaiste ja teiste poolt. (EPL-foto Tippo).

Uurib kuumust

NEW YORK (VES) — Eesti noor inseneritradiane Ilmar Rätsep, kes töötas kuumust aega automjõul liikuvate maailmaruumi lennukite alal (Marsi j.t. projektid) on asunud pärast projektide lõpetamist teatud staadiumis nüüd samade projektide osas tegelet alale tõõle — kuumuskindlate elementide osas.

Seniste töötulemuste järeldusena on saadud elemente, mis kahnatavad väja juba 6000-kraadilist kuumust. Töö ja uurimused sel alal jatkuvad. Selliseid ained omavad tohutut tähtsust tulevaste ruumilendude puhul kui ka tanssaalumise puhul maakeral.

● Õunast saabus Rootsi külaskäigule sealse pealinnas Accras juba 8 aastat ühes inglise insenerifirmas töötav ins. Arne Jaanimägi, kes varem elas Londonis. Ta on abielus rootslannaga Stockholmist.

● Stockholmis viibis külas kirjanik Elmar Sandra Cardiffist Inglismaalt.



New Yorgi kuumuses on vesi eriti hinnatud jahutaja. Pildil Long-Islandi eesti lastekodu pere oma ujumisbasseinis. Basseini äärel on sukeldumas Valdemar Vaher, suvikodu kuratoorumi abiesimees ja istub kirikuõpetaja Andres Taul, kes on suvikodu juhetaja ja kiriku noortetöö õpetaja.

NOORTELEHT

NL *22. augustil 1970*

Vabad ja mittevabad

Vaadeldes kõrvuti kahte üritust — Rootsis korraldatavat Gimo rahvaülikooli ja Kanadas koos USA-ga korraldatavat umbes samataolist Metsaülikooli, siis mõlema programmides on märgata teatud vahet. Rootsis on igatahes tugevamini alla kriipsutatud seda momenti, mis puutub võrgu võimu poolt ikestatud kodumaa ülukorda ning vaba eestluse tuge oma kodumaal vihiva rahva enamusele poliitilise segitustööga, mida teostavad eestlaste organisatsioonid kui ka ühiskiskud. On hea, kui antakse pilt mineviku Eestist ja tema saatusest muistest vabadusest kuni isesiseseni välja, ositakse uusi momente, kritiseeritakse ja huukse oma isikiik arvamus, et uuritakse eesti kirjandust, kunsti, näitekunsti ja üldse kultuuri kõigi epohhidel, kaasa arvatud kaasaeg, tutvutakse eesti loodusega, linnadega, maaga jne. Kuid see pilt on puudulik, kui lähemalt ei käsitleta kõike seda, mis praeguses ühiskonnas inimest ja noort kodumaal eraldab kõigist nendest, kes elavad väljaspool naabeesriiet. See eraldus ei seisne mitte põhimõtteliselt suguvendade küllastamisel üle ookeanide ja kontinentide. Nii on see ilane demokraatlikus maailmas. See ilkumisvabadus ei ole kaugeltki omane ega loomulik kodumaal viibivale noorusele, kellele piirid laande on tugevasti suletud — samuti ilkeskud saavad valja. Nii on see kommunistlikus maailmas, kus rezhiim alati tunneb muret, et noored ja üldse kodanikud välja tuseks naiit Eesti. Sellepärast on vajalikud "liiga palju näevad" ja ja rohkem diskussioone, selgitusi võimalik piiluvad kogunu välja jäädagi. Seda viimast on väljapääsemisel püütud vältida omaste "pantvangiks" jätmise kuratliku süsteemiga. Peame teadma, millised ohud okupatsioonil olukorras ohustavad eesti rahva kultuuri ja tiidse tema eksistentsi võõraste sisevool, vaense vabaduse likvideerimine jne. Kui lähemalt ringi vaadata, siis on tänapäeval läänes kõigest sellest, mida põgusate näidetena on toodud, küllalt selleks, et võidelda ühe või teise diktatuuri- ja totalitaarse rezhiimi vastu. Eriti on angaeheeritud noored. Aga kas on ka eesti noored angaeheeritud, kui asi puutub oma kodumaad ja oma rahvast?

See küsimus on oluline, sest kogu see tegevus eesti rahva vabaduse ja enesemääramise nimel, mis on kaugus välismaalmas ja mille tulemusena tendupärast okupatsioonivõimud ühes ja teises asjas on sunnitud olnud oma plaane edasi nikkama, vajab uusi kandjaid, uut sugupõlve. Et see ütelda, et angaeheeritud vi oleks.

Noored eesti harilased on koos teiste Balti noortega energiliselt tegutsenud oma aktsioone UNO piirkonnas EATUN nimimärgi all, siin Rootsis or eesti noori liitunud poleesriket. See eraldus ei seisne mitte ka ruotsi sektoris, kus näit. paljusid aktiivoone Balti küsimustes on kaitsud eesti noored, mis ei ole ühiskond loob. Kui vaatame eesti noorte suvisetkki ilkumisi läänes, siis märkame, et ei ole mingeid takistusi ega reskusi piiride ületamisel, suguvendade küllastamisel üle ookeanide ja kontinentide. Nii on see ilane demokraatlikus maailmas. See ilkumisvabadus ei ole kaugeltki omane ega loomulik kodumaal viibivale noorusele, kellele piirid laande on tugevasti suletud — samuti ilkeskud saavad valja. Nii on see kommunistlikus maailmas, kus rezhiim alati tunneb muret, et noored ja üldse kodanikud välja tuseks naiit Eesti. Sellepärast on vajalikud "liiga palju näevad" ja ja rohkem diskussioone, selgitusi võimalik piiluvad kogunu välja jäädagi. Seda viimast on väljapääsemisel püütud vältida omaste "pantvangiks" jätmise kuratliku süsteemiga. Peame teadma, millised ohud okupatsioonil olukorras ohustavad eesti rahva kultuuri ja tiidse tema eksistentsi võõraste sisevool, vaense vabaduse likvideerimine jne. Kui lähemalt ringi vaadata, siis on tänapäeval läänes kõigest sellest, mida põgusate näidetena on toodud, küllalt selleks, et võidelda ühe või teise diktatuuri- ja totalitaarse rezhiimi vastu. Eriti on angaeheeritud noored. Aga kas on ka eesti noored angaeheeritud, kui asi puutub oma kodumaad ja oma rahvast?

See küsimus on oluline, sest kogu see tegevus eesti rahva vabaduse ja enesemääramise nimel, mis on kaugus välismaalmas ja mille tulemusena tendupärast okupatsioonivõimud ühes ja teises asjas on sunnitud olnud oma plaane edasi nikkama, vajab uusi kandjaid, uut sugupõlve. Et see ütelda, et angaeheeritud vi oleks.

Noored eesti harilased on koos teiste Balti noortega energiliselt tegutsenud oma aktsioone UNO piirkonnas EATUN nimimärgi all, siin Rootsis or eesti noori liitunud poleesriket. See eraldus ei seisne mitte ka ruotsi sektoris, kus näit. paljusid aktiivoone Balti küsimustes on kaitsud eesti noored, mis ei ole ühiskond loob. Kui vaatame eesti noorte suvisetkki ilkumisi läänes, siis märkame, et ei ole mingeid takistusi ega reskusi piiride ületamisel, suguvendade küllastamisel üle ookeanide ja kontinentide. Nii on see ilane demokraatlikus maailmas.

1972 JÄLLENÄGEMISLAAGER KANADAS

"Kanadalased" lendasid koju

Laupäeva pealelõunal oli palju sagimist ja erutkeelset juttu Arlanda lennuväljal. Valjuhäälidajast kostis ka mitmeid korda eesti keelseid teadaandeid ja juhtnööre — põhjuseks oli asjaolu, et kanada eesti noored olid alustamas tuss kojureisi Torontosse peale Saksamaal toimunud Maailmalaagrit ja sellele järgnenud mitmenädalast külaskäiku Rootsis. Nendele sellsis veel suur ärasaantjate hulk, nii et lennuterminaal oli sõna õsises mõttes okupeeritud eestlaste poolt. Tagasilend Kanadasse toimus hiiglasliku Pan Americani lennuseltsi masinal, mis viib arvatavasti ka eesti noored rootsist järjekordsesse maailmalaagrisse Kanadas 1972. aasta suvel.

Kanada noored olid saabunud Rootsi teisipäeva hilisõhtul rongiga Stockholmi peatsuidetsejaama. Kes neid oli vastuvõtma tulnud hulga siinse eesti koloonia esindajaid. Harry Sepp oli vaimistanud hiiglasliku plakati, millisel oeldi kanada noortele tervitelmast siin Rootsi. Nägu Kanada reisijuhid skm. Leo Puurits ja gdr. Hilja Kuutma hiljem rääkisid, oli see tervitusloosung tekitanud sellise kilkamise kanada tüdrukute hulgas, nagu kusagil pop-gaalal. Nii pea kui noored olid rongilt maha astunud, anti neile kõitte korteripiigutuse ja instruktsiooni lehed ja mõnekümne minutiga olid kõik noored teadlikud oma paigutusest ja ka võõrustajate poolt sõmajadesse kaasa viidud.

Korteritesse paigutus Stockholmis lastis noorteinstruktor Ano Bluntl ülgadel, mille ta ka suurepäraselt lahendas. Nagu Anuga vesteldes selgus, oli alul korteritesse paigutusega nuuret, kuna ligi 70 kanadalast oli ülkkorteretd soovinud. See teadanne tuli alles Maailmalaagrisse ärasõidu eel, ja seepärast oli raske kontakte sauda kaasmaalastega Stockholmis. Päevad enne kanadalaste saabumist oli aga asi lahendam, kuna tuli rohkem korteripakkumisi kui oli neid soovivaid noori. Seega Stockholmlased nätasid harukordset arusaamist ja külalislahkust. Aitäh!

BUSSIRINGREISIL

Järgmisel päeval koguneti Eesti Maja ruumidesse, kus külalistele pasuti lõunasõkl. Peale seda siirdutl tutvunema Wasa laevaga ja Skansenga. Peale õhtusööki toimus Eesti Majas noorte koosvtibimine tantsuga kuni südaoni.

Neljapaevane päev oli moeldud ekskursioonl päevana. Ekskursioonile starditi Klabergsviaduktenilt kahel turistbussil, kusjuures esimese objektina külastati Gripsholmi lossi. Juba lossivõljakul avastati huvitavat ja vaatamisväärset — nimelt kahe suurt kahurit, kus sildilt selgus, et tegemist oli rootslaste poolt Narva all 1582 saastal vallutatud kahe vene kahuriga. Gripsholmi lossi kolme meetri paksused Gustav Vasa negsed müürid ja kaitseseadlised pakkusid palju vaatamisväärset kanada küllalistele. Snmuti oldi huvitatud eriti Gustav III ajal tehtud lossi imberehitustest ja lossiteatrist, kuna oli ju Gustav III üks suurimaid teatrifantaste. Gripsholmist siirduti edasi Härkeberga külasse, kus on säilunud vanaegne kirikusiin, ja nii saadi tutvuda ka vanaegse rootsi küla tüübiga.

Kahjuks polnud aega peatuda kuigi kaua seal, kuna kõhud nõtasid, et oli aeg rutata Gamla Uppsalasse kus Uppsala Eesti Skauttike Noorte Sõprade Selts oli lubanud lõunat pakkuda. Resteranl trepil tervitas kaugeid külalisi Sõprade Selts! esimene preses Aaniseep ja peniselt istuski sajapealine külaliste hulk lauas, andes su maitsekale ja ülikõllusesse uppuvasse rootsi "smörgåsbordi". Laud tehti korralikult tühjaks, kuid aeamele toodi aina uusi roogasid, nii et ka külgile püüdlustele vastumata ei suudetud pooltki ära süüa.

PEATSET JÄLLENAGEMIST!

Küll oli aga hiljem tiie kõhuga tentud raskusi "kuningate kingusetele" ülles reminisegal Peale Gamla Uppsalat külastati veel Toomkirikut, Gustavianumit, Uppsala lossi jne. Ekskursiooni korraldamine ja gidi ülesanded lansud skm. Richard Norvelli ülgadel. Kuuma Eesti Maja Stockholmis oli sel õhtul suletud skautlikule noorusele, siis oli sunnitud sõõma Stockholmi saabudes ühes rootsi sõõkluu. Hiljem õhtul toimus järjekordne noorte koosvtibimine, seekord aga varemmainitud põhjusel Sakala ruumides.

PIDUKORRALDAJATE RIISKO

Reedesel päeval — kanadalaste Rootsis viibimise viimane päev — möödus aga peo ettevalmistamisel, kuna õhtul toimus ju Hasselbackeni restoranis suur eestlaskonna pidu. See pidu kujunes arvatavasti ka eestlaskonna suurimaks ja vägevamaks peoks veerst. Oli abonneeritud Hasselbackeni restorani kõik kolm korrust, kus viiesajapealine eestlaste pere veetis huhaae ja toredaõhtu — hea söögi, tantsu ja vestlusega. Peaks vast mainima, et restorani rõdud olid tulvil rahvast, kuna õhtu oli see ja kena ja rõdudelt avanes haruldaselt ilus vaade õisele Stockholmile ja Crona Lundile.

Peo juhtimine oli skm. Sven Hansoni käadates kätes. Kõlevaõttes võiks öelda, et sellist toredat pidu pole meil küll varem olnud, seda tõendasid ka kanada inimesed, kes rääkisid oma kogemuste põhjal teiselpoolt suurt "lumpi".

Peo korraldamine oli korraldajatele sureks majandusliikuks riskiks, igna kontrahi alusel pidi garanteeritama restoranile ühekmaft. 500 isikut tiie ohtusõgi hinnaga. Mis oleks juhtunud kui rahvast oleks vähem ilmunud? Onneks pidu näitas, et korraldajad olid tälesti õieti arvestanud ja nil lõppes see üritus ilma majandusliku kahjuta.

Peo üheks positiivseks küljeks oli ka asjaolu, et sellist "karsket" pidu pole varem nähtud, kuna noortele kategoorillselt ei serveeritud mingeid kangemaid jooke. Ka arjaolu, et kedagi peale õhtusõõgi algust sisse ei lastud, tähendas seda, et ji ära nende kategooria, kes tihtipeale enne tantsu algust otsavad kodus või kõrtsis pudellist "julgust" või võtavad pudeli poole kaasa.

FRANKFURDIS KADUSID KOHVRID

Eesti noorte inrsatnoon Arlanda lennuväljale oli juba teistorõne, kuna ka 1967. aastal vallutati lennuterminaal eesti noorte poolt — toorkordselt lennuretkel Kopuja Maailmalaagrisse USA-s. Ja paari aasta pärast on oodata ka kolmandat eesti noorte invasiooni Arlandasse, nimelt tuleks lennumatkale tile Arlandi oskeani Kanadasse.

Huvitav on, et eesti noored on senini kasutanud mõlemal "ülemere hüppel" Pan American Boeing 707 tüüpi jet-lennukid ja ka kolmas lennureis on korrandamisel samuti lennuseltsi lennukiga. See kõik oleneb arvatavasti asjaolust, et Pan American on seniniai eesti noortele eriliat tähelepanu ja soodsad soodustusi. Ka ntiist nähtu lennuseltsi kohtpeaine esindaja Ilri peritoluga skandinaver Ants Lukins harukordset abivalmidust. Valteks lubas ta saata kaasaeaatud kohvrid, millised läksid kaduma Frankfurtis Saksamaal, niipea kui need saabusid Rootsi lennujaamast.

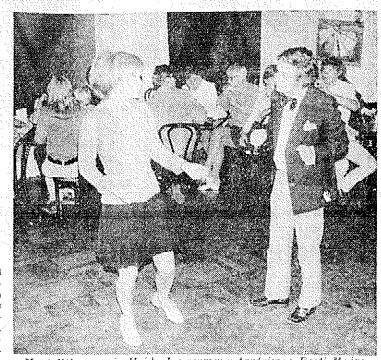
Tagantjärele esimese regulaarse lennukiga — ilma tasuta.

Ka voimaldas ta meie noorte esindusel inspekteerida juba enne kanadalaste tulekut nende stardivalmist lennukit. Lennuki kapten orienteeris isiklikult meie noori lennukis ja andis lühikest tilevaadet lennust, näidates juhikabiini koos selle tuhandete eri nuppude ja instrumentidega. Meie palvel oli ta nõus ka ühendama lennuki raadio vastuvõtjat lennuki sisemise valjuhäälidaja süsteemiga, nii et saaksime väikese "üllatusena" ärakuulda kanada noortele anda üle raadio kuuiu kuisagi ülal pilvede vahel veel viimase tervituse enne veel kel koju saamas. Uuriti ka söögisedelit ja leiti, et see oli "kõigiti korras", selgus et mitmed stjuardessid oskasid rootsi keelt, kuid kahjuks sel lennukil puudus eesti keelt oskav meeskond, kuigi teada olevatel andmetel on Pan Americani teenistuses ka eesti päritoluga personali.

Kohvrite ja muu varustuse vastuvõtmine — terminalis läks napivatt, kuid viimasel hetkel selgus, et paar noort polnud oma pileteid "chekkimisel" välja toonud, see tekkitas muret kuna arvati, et need noored pole lennuväljale ilmunud. See

Sellest sai kitreli valjuhäälidaja kaudu teatatud ja nüüd selgus, et noored olid juba passikontrollist läbi marsinnud ilma pileti ja.

Pileteid polnud mad aga väljatoonud kuna neil polnud pagaasi äraandmisega mingit muret — nad kuulsid nende viie hulka kellel Frankfurtis oild kohvrid asetatud valde rungile ja seega polnud neil midagi sisse anda!



Mart Kikerpuu ja Haide Jüngermann tantsimas Eesti Majas "rahvusvahelisel" noortekohtamisel (NL-foto Tippo).

kaasalastega ühes oldi aga sunnitud seda katkestama, kuna just sel momendil tuli lainepikkusele sisse üks teine Pan Americani lennuk, kes oli teel Arlanda suunas ja sellisel juhul antakse eesõigus saabuvale lennukile, kes palub maandumisluba.

Oliime mures, et me ei saagi kontakti sõpradega ühus, kuid müüd ülitas raadiooperaator ümber raadio lahkuvale lennukile ja kanadalastele saadeti teele veel tervitus ja soovheaks reisiks ja lootus peatseks jälleanägemiseks Kanadas ja kohe saabus vastus skm. Richard Norvelli poolt neilnd tervitusele, kusjuures lahkumid kanada noorte lennujuhi skm. Leo Puuritsu viimasteks sõnadeks oli "Hüvasti — Peatset jälleanägemist Kanadas! "Meinida vast veel võiks, et sel momendil viibis lennuk juba Norra kohal — nii kiirelt lendavad tänapäeva moodsad jet-lennukid — viies eesti noori ühest maailmajaost teisse.'

Riks

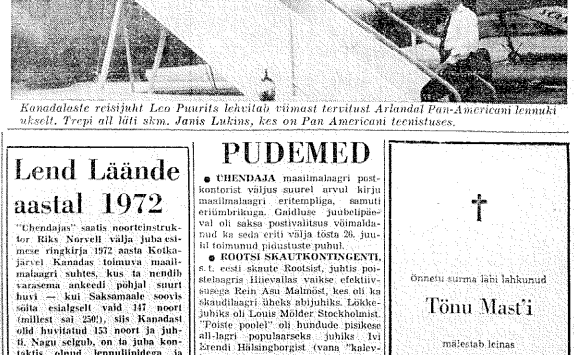
"VIKERVALLA" pälvib tähelepanu

Montreali noorte, Vikerlaste, küllalisterenduste vastu, millel toimuvad laupäeval, 29. augustil kell 16 ja 19.30 Stockholmi Södra Teatris, on rohkearvulisell pääsmeid omandatud juba eelmüügilt.

Mitte ainult Stockholmi eestlased ei ole oma suurt huvi nnidanud Vikerlaste külastuskäigu vastu, vaid pääsmeid on tellitud ka Stockholmi lähenas ja kaugemas naabruses asuvate linnade kaasmaalaste poolt.

Pääsmete eelmüük jätkub Eesti Kultuuri Koondises Eesti Majas, Regeringsgatan 24, tel. 11 31 16 ja "Västra-Eestis", Lilla Nygatan 8, tel. 11 50 31.

On nnovitav, et pääsmeid varustuse juba eelmüügilt, sest teatrisaal ei mahuta rohkem kui 400 külalist.



Kanadalaste reisijuht Leo Puurits lehvitab viimast tervitust Arlandal Pan-Americani lennuki ukselt. Treji all läti skm. Janis Lukins, kes on Pan Americani teenistuses.

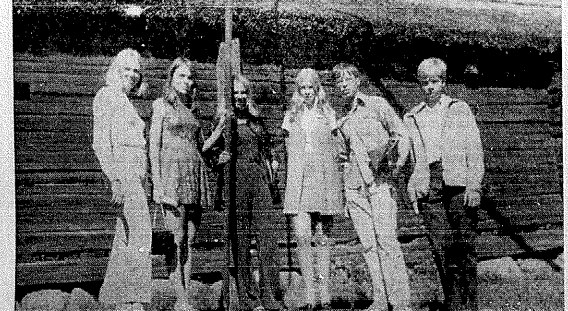
Rootsi eesti saunaehitaja

Maailmalaagris ehitasid Rootsi eesti skaudid ka eesti sauna Haraid Sepa asjatundlikul juhtimisel. Ja Soomest hangitud juhtnööride kohaselt — soomlased on nimelt spetsialid ka telkisaunadele.

Päevasel saunatunnid oli jaotatud nii, et nii noorimad kui ka vanemad juhid ja perenaised said saunamõnasid nautida.



Uppsala eesti skaudisõprade selts pakkus noortele Vana-Uppsalas vägeva lõuna.



Turistidena Härkeberga muinaskülas.

Metsakodu

TALGUPÄEVAD toimuvad 29. ja 30. augustil. 12. ja 13. septembril tulevad Metsakodusse kokku Pohjala-tütred-Kalevipoeg lipkonna daamidering ja lihkond ja 19. septembril metsakodu töömehed.

SUVE JOOKSUL on Metsakodus peatunud palju kaasmaalasi, nii noori kui vanu. 15 augustil prooviti Metsakodus esimesi vihke.

Lend Läände aastal 1972

"Ühendajas" saatis noorteinstruktor Riks Norvell välja juba esimese ringkirja 1972 aasta Kotkajärvel Kanadas toimuva maailmalaagri suhtes, kus ta nendib varasema ankeedi põhjal suurt huvi — kui Saksamaale sooyis sõita esialgselt vald. 147 noori (millest sai 250!), siis Kanadast oild huvitatud 153 noort ja juhti. Nagu selgub, on ta juba kontaktis olnud lennuliinidega ja teinud esialgsed kalkulatsioonid:

Reisi aeg oleks juulikuu ja kestvuseks meli nädalat. Sõit toimuks ka seekord Pan Americani Boeing 707 jet-lunnukiga (samuti kui Lend Läände II ajalgi 1967). Lend toimuks ilmil Stockholm — Niagara Falls ja tagasi. Lennu hinnad: a) laagrist osavõtjatele krooni 1000;— b) kaasasõitjatele eraviisiliselt kr 1300;—

Registreerimisleht on juba valmis ja käste saadetud. Kes registreeruvad juba oktoobris on eeldusel, et nad oma kohustused ölendavad, eeslgustatud kaasasõitjad. Väljatöötamisel on ka säästuplaan kaasasõitjatele nende sõidu finantseerimise hõlbustamiseks.

Vastuvõtud "Ühendajas"

Kirni linnakese ühes võõrastamajas korraldas Saksamaa Eestlaste Keskkomitee, eesotsas hr. Västrikuga ja hr. Reisenbergiga vastuvõtu "Ühendaja" laagri ja esindusgrupplde juhtkonnale. Osavõtjaid oli üle 60. Peeti kõnesid ja

PUDEMED

● **ÜHENDAJA** maailmalaagri postkontorist väljus suurel arvul kirju maailmalaagri eritempliga, samuti eriümbrikuga. Gaidluse juubelipäeval oli saksa postivalitsus võimaldanud ka seda eriti välja lõsta 26. juuli toimunud päästsete puhul.

● **ROOTSI SKAUTKONTINGENTI**, s.t. eesti skaute Rootsist, juhtis poistelaagris Illievallas vaikse efektiivsusega Rein Aas Malmöst, kes oli ka Skandinaagri üheks abijuhiks. Lõkkejuhiks oli Louis Mölder Stockholmist. "Poiste poolel" oli hundude pisikese all-lagri populaarseks juhiks Ivi Strendi Hälsingborgist (vana "kalevlane), kelle abiidas Marel Köster Borrästst. Tormikülas, skautide all-lagyris oli juhiks Aho Rebas Göteborgist ja Vanemskautide "Tammekülas" abijuhiks Andres Merelaid Rootsist. Gaidide "Aatevalla" abijuhiks ja Rootsi eesti gaidide juhiks oli Malle Antsmaa, lõkkejuhiks Ema Klemmer. Hellakeste "Tibukülas" oli juhiks Leena Klemmer Stockholmist ja abiks tema sõsar Eva Klemmer. Gaidide all-lagri "Helmeküla" vanemaks oli Susanna Tomson Göteborgist ja perejuhiks Kalli Klement, Vanemgaidide "Tamukülas" oli perejuhiks Tiina Klement.

● Toronto ülikooli lõpetas Bachelor of Science kraadiga **Peep Kõrgemägi.**

KOITJÄRVE NOORTELE Sportlikum TALLINN ja Eestlastele tüüpilen GÖTEBORG POSTIGIRO 52 84 97

tehti lihilaulu. Soologa esines Maimu Mardi-Bang Kopenhaagenist.

Samal õhtul oli Rootsi Malevajuhtkond pahnud teiste malevate juhid vastuvõtule laagrist umbes 5 km kaugusel asuvasse "Casthause'sse". Kõik teised malevad pidasid oma vastuvõtud laagris.)

†

Õnnetu surma läbi lahkunud

Tõnu Mast'i

mälestab leinas

JAKOB MAST

†

Varalahkunud armast

Tõnu Mast'i

mälestavad kurbuses

MARTA ABIKAASAGA
OIVI ABIKAASAGA
VIIA ABIKAASAGA
KERSTI