10170

EESTI PÄEVA-LEHT

ESTNISKA DAGBLADET

12. aastakäik
Toimetaja Juhan Kokla
Vastutav väljaandja (ansv. utg.) Hans Schüler
Peatoimetus ja talitus:
EESTI MAJAS, Stockholmis, sissekäik, Kocksgränd 3
Aadress: Box 16326
103 26 Stockholm 16
Telefon: 21 84 45
Toimetus Eskilstunas:
Toimetaja Jüri Aus
Andr.: Eesti Päevaleht, Box 125, 631 02 Eskilstuna. Tel.: 016/14 77 72
Tellimispostgiro nr. 28650
Tellimishinnad:
Aasta ..... kr. 155:—
Termin (4 kuud) ..... kr. 56:—
Kuu ..... kr. 15:—
Kuulutusehind 75 ööri mm. Arikuulutused 1 kroon mm.
Eskilstuna-Kurirens Tryckeri AB Eskilstuna 1970

Eskilstuna-Kuriren

Upplaga C
Esmaspäeval, 31. augustil 1970
Nr. 200 (3484)

Alkoholireform 70 a. eest oli Eestis suursündmuseks

(VES) — Juba postipapa J. V. Jannsen nägi kõrtsides ohtu eestlaste majanduslikuks ja kultuurilise elu arenemisele. Ometi alles aastakümneid hiljem kasutati kõrtsisüsteem eesti ühiskonnast, vaatamata, et see suurepärane tuluallikas mõisnikele vapralt vastu pidas. Vanade kõrtside ajastu lõppes 1. juulil 1900. a. (vana kalendrise viina müügi asemele tulid müügile 40-kraadilised kinnipitseeritud viinapudelid.

Viinamonopoli maksmapanek oli omalt poolt küll suursündmuseks, mida pühitseti pidulikult. Oleti ei olnud ta tulek sugugi ootamatu. Kui 1891. a. Stse-Venemaal riigiviinamonopoli seadus kehtima pandi, hakkati seda järkjärguilt sisse seadma ka piiriäärsetes kubermangudes. Meie mail ühed ootasid hirmuga, teised hõiskasid.

Kui kummalisena näib see tänapäeval, et suure rõõmuga ei oodatud seda mitte topsisõbrad, vaid karskilased.

Topsisõbrad nägid viinamonopoli oma vaenlast, kes napsuhinda kergitab kuna karskilastele tundus ta sõbrana, kes oma müügikorraldustega aitab joomist piidurdada.

Viinamüük oli enne monopolitelkut meie maal küllalt levinud, sest see seisis mõisnike käes ja oma tulu hankimisel polnud nad joogikohtadekõrtside arvamisega sugugi kitsid. Kõrtside peal said nad aastas kuni 500 rubla. Üksikuil juhtumeil veel isegi rohkem renti.

1900. a. algul töötas Eestimaa kubermangus, ilma linnadeta, 420 ja Liivimaa kubermangus 1657 kõrtsi, nii et peaaegu iga 500 elaniku kohta tuli üks kõrts.

Kuna monopol töötas kõrtsid sulgeda ja tõsta viinahinda, tehes viina raskemalt kättesaadavaks — miks ei pidanud ta siis karskilasi roomustama?

Seda enam, et riigiviinamonopol ate oli karskusega tagu lahutamatult seotud, sest et vastavalt seadusele asutati poolt asutat enne monopoli tulekut erilised karskuskuratooriumid, kes said riigiviinamonopolilt rahalist toetust ja kelle ühiks polnud arendada küll tõukarskust, kuid ühiski mõõdukust alkoholi tarvitamises.

Oma ühtidele vastavalt nad avasid alkoholiga kõrtside asemel alkoholita teemaju teeäridele.

Kui 1. aprillil 1900. a. karskuskuratooriumid meie maal tegutsema hakkasid, tundus karskilastele, et on saabunud neile karskuskevade, Kogu Eesti ajakirjandus oli siis täis karskuse propagandat, ilmus rohkesti karskuskirjandust, muuseas "Karskilase käsiraamat" ja asutati uusi karskuse seltse. Kogu maa ootas 20. juuni saabumist, mis pidi olema viimaseks päevaks seniste joogikohtade-kõrtside ja trahterite elus, sest seadus kirjutas ette, et selle päeva õhtuks kell 1 pidid nad olema kõik suletud.

Et tea, kas oli juhuslikult sattunud nii või valitud meelega, et see kuupäev langes just õnnetuks peetud pöerule — reedele. Sel reedel juhtus küll ilus ilm olema ja kogu päev valitses linnades suur elevus ja liikumine.

Karskussõbrad tahtsid näha, kuidas kõrts hukkub; topsisõbrad aga rüntasid kõrtsidesse, et rüübata veel, sest et tea ju, mis võib tuua homme päev. Ettevaatlikumad täitsid hulga mõisnike viinapoode nn. "viinakontoreid", et viia kodudesse märjukest "mustadeks päevadeks".

Mõni minut enne kelle 1 hakkasid kõrtside uste ette saabuma meched redelite, tangide, hoamrite ja pöliitega, et uuelt silte maha võtta.

Järg. lhk. 2.



Stockholmi eesti algkooli endine õpilane Tiit Kreill soorlas USA-s Virginia osariigis lihtsentsiksaamid arhitektidele ja sai tegutsemisõiguseid. Ta asus vanematega a. 1951 USA-sse New Yorki, kus ta lõpetas gümnaasiumi ja saavutas selle järele arhitekti kutse Cooper Union College'is a. 1963. Vahepeal töötas ta koos abikaasaga Venetsueclas nn. USA rahukorpuse kaastöölisena linnade planeerimisse alal. Kuulub Korp. Frat. Esticasse.

Rootsis värvati agente?

Rootsi julgeolekupolitsei on otsustanud üle kuulata seda lääneosakna korrespondenti, kes viimases ajakirja "Lekyr" numbris väidab, et N. Vene saatkond Stockholmis on püüdnud teda ja teisi välismaa ajakirjanikke mõjustada agendiideevõrgustele.

Politseivõimud on ajakirjanduslik ei ole kirjalikult avaldust teinud, ainult saatnud nendele kaks eksemplari ajakirjast kõneoleva artikliga.

Artiklis väidetakse veel, et venelased on püüdnud satajasi andmeid saada rootsi tõlislikumise arhiivist. Selle tõttu küsitleb politsei ka Tõölislikumise arhiivi arhivaari Ake Wedini.

Vatastikku külastused

WASHINGTON (EPD) — USA senati seaduseelnõu 5 miljoni dollari määramiseks 1000 USA poliitikategelase reisideks N. Liitu vahetuse korras, tekitas, nagu New York Times kirjutab, kriitikat esindajatekoja välisasjade alam-komisjonis, kus kogu projekti nimetati naliveiks ja vaevalt mingi viisil N. Liidu välispoliitikat mõjutavaks. Küsiti, kas on mõtet nii palju raha kulutada sellesse küsitavasse projekti,

Haridus- ja kulturiküsimusta alamriigisekretär John Richardson nõustus kriitikaga mitmes osas, kuid avaldas arvamist, et summade andmisest ei tohiks keelduda. Eelnõu pärineb Alaska demokraatlikult senaatorilt Mike Gravel'ilt. Alamriigisekretär leidis, et tegelaste vastastikused külastused võivad siiski võimaldada seniseist täpsamat vastastikust informatsiooni.

Dr. H. Kolk sümpoosiumi korraldajaks



Dr. agr. Helmut Kolk.

Rootsi riikliku seemnekontrolli keskasutuse ruumides toimub Solnas 31. aug. — 5. sept. rahvusvaheline seemnekontrollassotsiatsiooni (I.S.T.A) ürituse XII rahvusvaheline seemnepatoloogia sümpoosium.

41 spetsialisti, kes esindavad 26 maad erikontinentidelt, kogunevad Solnasse, et arutada aktuaalseid probleeme seemnepatoloogia alal. Seemnepatoloogia tegeleb külviseemnega edasikantavate haigustega, nende kindlaksmääramisega ja tõrjega külviseemne puhtimise abil. Selliste tõlikate haiguste tekitajateks on mitmesugused mikroorganismid, peamiselt parasiitseened, kuid ka teatavad bakterite ja viiruste liigid võivad kahjustusi tekitada. Nende saakivahendavate taimehaiguste tõrjeks kasutatse suures ulatuses elavhõbeda preparaate. Elavhõbeda kahjude vähendamiseks looduses katsutakse leida teisi vähemmürgiseid puhtimisvahendeid. Seda küsimust käsitletakse põhjalikult sümpoosiumil.

Sümpoosiumi avab põllutööministeeriumi riigisekretär Ivan Eckersten. Koosolekuid juhatab dr. Paul Neergaard Kopanhaagenist, kes on I.S.T.A. (International Seed Testing Association) taimehaiguste komitee esimees.

Sümpoosiumi peakorraldajaks on dr. Helmut Kolk, riikliku seemnekontrollasutuse seemnepatoloogia sektsiooni juhataja.



Kaks Liivi küla elanikku. Marina Gams (vasakul) oli nelja aastane, kui ta vanematega Hiiumaalt Kaug-Itti välja rändas. Timofei Valton, 88 a. vana, on küla vanimaks elanikuks.

Eestlaste küla Hiina piiri lähedal Venemaa Kaug-Idas

Soome-ugri rahvaste minevikku käsitlevas kogumikus "Saaremaast Sajaanideni ja kaugemalegi" (Tallinn 1970) esineb kirjutis "Eestlased Kaug-Idas" (autor: Mart Mäger). Selles kirjutises märgitakse, et ikka veel "Nõukogude Liidu mitmetes paikades püsivad terved eestlaste külad ja asundused. Kaukaasia eestlastest teatakse mõndagi, eesti siberlastest juba vähem. Kuid veel kaugemale on väljarändajad jõudnud. Kaukaasia Linda külal on nimekaim Vaikse ookeani rannas, selle naabriks aga suur Liivi küla, vene keeli Novaja Liflandia. Seal eestlaste poolt 1858. aastal rajatud kolhoos kandis nime "Uus Ilm", praegu "Novõi Mir".

Kirjeldus Liivi külast, mille ühest otsast olevat välja kasvanud linn Bolshekamensk, näitab, et "see on kaunis paik kõrgete kaljuseintega, mis otse merre laskuvad, väikesed lahekesed, Kankaani poolsaar, kus onni ajal elas neli eesti peret, maa pool Kerkivad sopkad, millede nõlvu katab Primorje lopsakas ja varjurikas mets. Lahesoppe hüütakse asuske nimedega, näiteks Alviuse puht, Valtoni, Kormi ja Uustalu puht. Valtoni lahte suubub Palu jõekse, seegi isikunime järgi nimetatud. Samu nimesid kasutavad ka kohalikud venelased, küllap ka ametlikud ksardid".

Liivi küla esimesed asunikud jõudsid kohale 1898. aastal. Olevat "elus veel Eestis sündinuid. 71-aastane Marina Gams mäletab veel Eestist lahkumistki.

Liivi küla asustasid peamiselt hiidlased, suurem jagu Kõpu poolsaarelt Kõrgessaare vallast, vähem Kõinast. Küla venis rannikut mööda ligi 15 kilomeetrit, igaüks elas eraldi oma maalaplic ehitatud tares. Alles kolhoosi ajal kujunes praegune vene tüüpi tänavküla, kus ehitusviis enam eestlaste elumaju ei erista. Hiidlaste külasjagu kutsuti "Kõpu otsaks".

Küla teises servas asusid muhulased ja Põide ümbrusest pärinevad saarlased. Liivi külas olnud 186 eesti peret, kuna 1903. — 1904. aasta paiku rajatud Linda külas loetud umbes veerand sada eesti leibkonda."

Et eestlaste lähedal elas palju hiinlasi, õppisid eetlased seal ka kõnelema hiina keelt. Nüüdki veel märkis üks eestlane, Kirill Pihel, et hiina keel olevat lihtsam õppida kui vene keel. Üks hiinlane, Tun Te Fu, nais eestlanna ning võttis siis omaks ka kõik naise kombed. Praegu elavat see 65-aastane mees koos oma naisega Habarowskist mõnisada kilomeetrit eemal taigas, kus pidavat jahimeheametit. Kundvat hüüd nime — Andrei Tun. Kiivat kord igal suvel eesti külas naise sugulasi vastamas ja kõnelevat korralikku eesti keelt.

Leeva- ja paadiehituse alal töötavad selles pirkonnas Joosep Junmann ja Aleksander Valton. Nende nimesid kandvat ka kaks alust. Endistest eesti kommetest leidvat praegu veel harrastamist talgud: naised kiivat talgu korras villa kraasimas ja kedramas. Ka olevat hiinud sõna talgud kohalike venelaste keelde.

Kaug-Ida eestlaste omakultuurilise tegevuse kohta ütleb Mart Mäger, et "eestikeelne hääletäming "Vigased prundid" mängiti viimati maha 1960. aastal, kolhoosi 30. aastapäevaks ehitatud uue klubi avamisel. Rajooni juhtkonna seovil

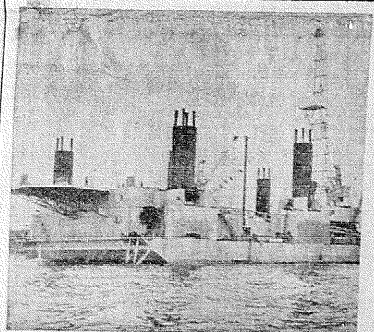
Järg. lhk. 2.

Karjalased säilitavad omakultuuri

Soomes asuvate karjalaste suvised pidustused küll väiksemates ja suuremates kohtades leiavad ikka enam ja enam osavõtjaid nii aktiivse kaasalomisega kui ka pealtvaatajatena. On ju karjalased "Kalevala" rahvas ja nendel kokkutulekutel on alati võimalus näha ja kuulda varvirikkaid traditsioone nii ettekannetes kui laulus ja muusikas. On suureks ehamuseks olla kaasas ja õppida tundma ühe meie veremsarahva saatusrasket minevikku rahvalaulikute kurbkõlalistes lauludes, kuid teisal jälle temperamentsetel talupoeglikes ettekannetes, rahvatantsutes ja hästikõlavates üldlauludes.

Pikemal sutoreisil viibis Rootsi karjalaste eestlasest vaimulik Martin Juhkam. Külastades museesa ka Pielavedet toimunud kokkutulekut, kus tämusid jumalateenistusel, kyykkapeli (kurnimäng) kohtunike kursused ja võistlused, suurepärane pidu rahvuslikke traditsioone kehastava eeskavaga jne. Ligemale 2.000 km pikusel reisil oli tõlempreester M. Juhkamil võimalus olla külalisena Ilomantsi Runolaulajan Pärtissa, kus viimsele anti Karjala Kultuuri Edasiarendamise Sihtasutuse Runolaulajan Pirtti fondi kingitusena graaviür "Lõunozi jutlemas rahvalaule laulijatega". Semasugune kingitus anti direktor Boris Karppelale tema 60. a. juubeli puhul. Kingituste tõlsandmisel rõhutati esimese panust Rootsi karjalaste keskel vaimulikuna ja teise väismatut töõd mitmel rihdel nii Soome, kui ka Rootsi karjalaste hulgas.

Karjalased on teatavasti paisatud laiali üle kogu Soome peale Soome-N. Liidu rahulepingu põhjal loovutatud aladelt, kuid nende vaimne värskus ja eriti kultuuriliste traditsioonde viljelemine on suures asa, mida võib tähele panna kõiigal, kus karjalased on endile loonud uued elamisvõimalused.



Õlioimine Põhjamere alt muutub üha intensiivsemaks, kuna otsimised ja proovipuurimised on olnud tagajärjekad. Asja leiti õli nii Hollandi kui Norra vetes. Neist norrapoolne leid annab 1500 tonni õli päevas, mis on suurimaid Euroopas. Õlitorndele Põhjameres (ülal) teeb vaid muret asjaolu, et meri on tormine ja takistab tööd.

Anne Kärneri uus rekord

Briti Commonwealthi mängudelt Edinburghis oleme varemalt toonud andmeid silmapaistvalt esinenud eesti sportlaste saavutustest, mispuhul aga jõime lurgejalle viigu Anne Kärneri võistlustulemused.

Kuulitõukes saavutas ta 14.61 meetriga hinnatava neljana koha, kuigi oli võimeline rohkemaks, sest alles veidi aega enne mänge püstitas ta uue Australia rekordi 15.63., mis künnib eesti tipptulemuse lähedusse. Pronksmedali näpsas temalt kaasmaalanna Roberts. Kettasheites jäi Kärner viiendaks, heites veidi üle 40 meetri.

Liis Juske oli Rootsis

Tuntud eesti gaiduse juhte ja pedagoog Liis Juske saabus pärast eesti skautide maailmalaagri "Ühendaja" lõppemist Rootsi, kus ta on ringi reisinud, et oma vanu sõpru ja gaidlust külastada.

Ta on viibinud peale Stockholmi, kus ta oli pangadir. Rein Uustali pereknna külalisena, veel Lundi, Malmöt, Hälsingborgi ja Nyköpingit. Tagasiteel Turontosse toimub 1. septembril.



Eesti noored Rootsist Austria-ringsõidul pärast maailmalaagrit Saksamaal. (Foto R. Norvell).

Lühiteated Ameerikast

- **End. senator Robert Kennedy 18-a. poeg Robert ja tema tüdipoeg Robert Shriver, samuti 16 a. vana, arreteeriti marijuana omamise pärast ja vabastati Massachusettsi kohtus tingimusel 1-aastase katseaja peale. Senaator Edward Kennedy oli vennapoja saatjaks kohtus**

- **Texasesi üle käinud orkaan täi surma 22 isikule, suur arv elanikke sai haavata ja majandusliikud kahjud võivad tõusta kuni 500 miljonile dollarile, kuna ükel Corpus Christi linnas hävis varandust 200 milj. dollari väärtuses.**

- **Välisministeerium esines süüdistusega, et Senati välisasubete komitee esimees J. W. Fulbright avaldas salajasi andmeid pakti kohta, mis USA võimis Hispaaniaga viimase poolt USA-le rendiavale sõjalista tasside kohta.**

- **Autotehased Detroidis asusid ülemineku 1971. a. automudelite tootmile, mille tõttu nädalas ehitatakse ainult 18 tuhat 1970. a. autot, poolt tavalisest toodangust. Mitmed tehased ei laskvad viimasel nädala välja ühtegi autot.**

- **Miamis Floridas pühipeol laidupuna ahistpuras Jüri ja Maila Ehre, a-na Kaup. Ahistpuras, tuis algra Tallinnas, on neil neli last. Pärgeaikese viisid nad Suhkumasi Geeldlagori laagris ja USA-sse saabudes on nad 21 aastat elanud Miamis.**

EPL *31. augustil 1970*

Rahutu "Rahu meri"

Rostockis, Läänemere raudeerääride taha langenud kaldal, toimus järjekordne Moskva pooli arranzeeritud tsirkus, n.n. "Läänemere rahumäidal", kuhu koonduvad kommunismisõbralikud ringkonnad ka Taanist, Norrast, Rootsist, Lääne-Saksamaalt, Islandist jt. majelt. Nagu propagandaleches "Kodumaagi" erstlatsiele Läänemaalaste kinnitatakse, on Rostockis Lehtiv vana (Stalini-aegne) paroool: "Läänemeri peab muutuma rahumereks". Ohka asjata korrata, peida kommunistid raudeeridele tagan selle all mõtlevad, kuid Läänemere vabadele rahvastele on ammugi selge, et parooli taga seisab n.n. "Pax sovieticum", nõukogude rahu, mis seisneb Läänemere valitsemise üleandmises venelastele ja tema satelliitidele, sulgedes väinad demokraatlikele suurriikidele.

Võiks muidugi oletada, et Rostocki-tsirkuse kestel kommunistlikud riigid hoiduvad demonstratsioonidest sõjalise maiguga demonstratsioonidest. Kuid just rahunädala eel teatasid Skandinaavia kaitsevõimud, et venelased on Läänemere viinade ette paigutanud uue, tehniliselt tõusuliku spioneerimisteeva, mis ööd ja päevad kontrollib sisse ja välja sõitvat liiklust. See valve ei ole midagi uut, uus on ainult senisest tõelikum spioneerimismasinavärk. Ja siis, "rahunädala" teises otsas tuleb teade, et N. Vene allveelaevanõivatja, olles tunginud Rootsi territoriaalvetesse, on ramminud teda korraks kutsuvat Rootsi sõjalaeva, mis lõppes suurema õnnetusega (ilmselt vaid sõnalt selleõitu, et rootsi fregatt jõudis anda masinatele tagasikäigu. Nagu rapordid hõnelesid, oli fregatt püüdnud raadio teel venelasega ühendust saada, et juhtida sõbralikult tähelepanu "ekstsitsele", st. nende sattumisele Rootsi territoriaalvetesse. Ned ei saanud vastust. Selle meeleol teeb laev järsu pöörde ja sõidutir otse rootslaste peale, kes ainult tagnamemisega hoidis ära suurema õnnetuse. Onnetuse, sest nii nimetati seda vahejuhtumit viisakalt ka rootspoolses kommuunikees. Märkides aga, et ka pärast seda sündmust ei saadud mingit kontakti "külalisega", kes kadus kiiresti ida sunnas. Olles ilmselt teitnud oma "rahuvisiidi".

KLA

Alkoholireform 70 a. eest

Algus lk. 1

Kuid ei ühestki lokaalist ei lohkunud külalised enne kella 11, sest et peale viina jagasid mõned korrad nikiud veel oma "lugupeetud kaubatarvitajatele" mälestusesemeid; kuigi nendeks osutusid vahel vaid mõned reklaampildid ja sildikesed.

Kõige nooblimalt mattis vana kõrtse Viljandi. Lahkumistunnika eid kõrtside ette tellitud kõik linna vooriimehed. Täpselt kell 11 võtsid need kõrtsikülalisi peale ja liitusid siis tongkäiguks, mis hakkas hirmsa kärtsemise ja lauluga mööda linna kiirtama. Rosenbergide pärjad olid hoolitsenud, et tuju ka terve öö jookusul ei raugeks. Juba paevat olid nad uue loa alusel avanud õlleko, kus lopuks tongkäik peatus, et vähemalt ollega tuju tarvilisel kõrgusel hoida.

Maal oli vanade kõrtside sulgemine mitmes kohas tormilisem kui linnades. Purustati kõrtside uksi ja aknaid, nii et järele jäid vaid pilpad ja klaasikillud.

Järgmisel hommikul s.o. laupaeval, mil rahvas oli harjunud kõike head ahastama, avanesid juba kell 7 nute viinapoodide uksed, et jäädä avatuks kuni kella 11-ni õhtul. Poed jäid siiski tühjaks. Ei juletud sisse astuda, sest et neis puudus "kodune," trahteri või viinakontori hõng. Ainult mõni üksik eksis nagu kogemata sisse. Ka jooknud võis sel päeval niiha väga harva.

Tallinnas ja Tartus toimusi sel päeval viinalaudade pidulikud sõnnistamised üigusu valmulike poolt, millele järgnesid veel pidulikumad koosviibimised, kus sõnavõttudes toonitati, et riigiviinamonopol on suurelu hüveks rahvale ja aitab kulturi tõsta.

Tallinnast läkitati kuberneri poolt selle piduliku sündmuse puhul rahaminister Wittele tervitustelegramm, kes selle peale vastas:

"Tänan kõiki, kes kroonu viinalao õnnistamisel viibisid, sõbralikn telegrammi eest. Soovin südamest, et viinamüümise ümberkorraldamine võiks tulla kasuks kubermangu rahvale. Witte"

"Postimees" märkis sel päeval: "Endiste kõrtside surmatund elle õhtul näitas ,et kõrtsid veel elujõulised ja elutihkused olid ja viinamüük tunnike nelle välismõjulet tuli. Mitte eluteekonnast väsinud ja ilmast tüdinud raugaks ei olnud siin veikselt ilgavseele uncle suikunud, vaid kukkamõistetud mässaja, kes viimsel silmapilgul oma kohtuotsuse vastu protesteerib."

Tema naaber "Olevik" tänas eriti südamlikult neid, kes koduman rahvale suure heoleo teinud ja ühe vana esõõguse mõisnikelt võtnud, millest "lõpmata palju viletsust on välja voolanud".

Rõõm, mille oli viinamonopol kaasasünnipradele, oli siiriike. Paljud kõrtsid jäid tegutsema edaasi õllepoodidena ja topsisõbrad kohanesid imeruttu uute oludega. Peagi võis neid näha tänavail, väravate eest ja taga viinapoest toodud pudeleist riiipamas. (V.E.)

RAAMATURIIUL

Ilmus MANA nr. 36

Torontos ilmus augusti keskel mahukas MANA nr. 36 Selles on esimahukast avaldattud katkend Ühendatud Rahvaste Kultuuri, Teaduse ja Hariduse Organisatsiooni (UNESCO) stipendiumi toetusel valmivast "Kalevipoja" ing. liskeelsest värsstõlkest. Tõlkimistöödo on sooritamas noor teadusmees dr. Jüri Kurnann.

Samuti on ära toodud põhjalik kokkuvõte professor Juhan Auli uurimusest eestlaste rassilise kuuluvuse kohta. Dr. Aul sooritas antropoloogilised mõõtmised 10 000 eesti mehe juures juba Eesti Vabariigi ajaperioodil. Vahelduste ulupatsioon nide ajal pidid aga need kaua avaldamist ootama, kuni anti viimaks Välja mõni aasta tagasi Tartu Riikliku Ülikooli poolt, nga venekeelsena ja ainult 500 eksemplaris. Mamas Votab Auli uurimuse kohta sõna Rootsi tuntud antropoloog, Uppsala ülikooli professor dr. Bertil Lundman, kes nnnab Auli suurele tööle kõrge hinnangu. Dr. Lundman mainimata ei jäta ka Auli töögu on astunud eestlased antropoloogiliselt paarinini uuritud tahvaste ettevõtu, kuid nnnab selle teadusmaailmale väärtuslikuks teoks kohest tõlkimist inglise või saksa keelde. Peale selle antropoloogilise uurimuse eestlkeelse kokkuvõtte artaoomist on Manas avaldatud ka Auli töö esimene peatükk ja annuti ilmselt nüüd soarte ja detailsõi eestlaste tõutüüpide kohta. Kolmandana teadusliku estica valdkonnast on avaldatud filoloog Aarand Roosi kirjutus Türgis elavate eestlaste keelest.

Ilukirjanduse osas on Juulet I. Grünthalil ja E. Krantsil, katkend Inimond Kolga kirjutamisel olevast uuest romaanist, mottepäevikut Paul Ilvestilt, ning kodumaal elava Ain Kaalepi terve nüidend "Hidamast ja Andamast ehk Antimantikulaator". Viimast on küll "Vanemuise" laval paar aastat tagasi mängitud, kuid see pole trükis kodumaal seni avaldamist leidnud. I. Külvet kirjutab Toronto eesti teatrielust, usuteadlane Selle Salo heidab kriitilise pilgu usuele eesti Pihlil tõlkele, J. Viidang kirjutab iseseisvusajast eesti kunstist ja kunstnikest ja E. Kõks vaatleb paguluses auhindu saanud eesti kunstniku tööd. Arvustamist leiavad umbes 20 eestikeelset raamatut, nende hulgast ilmtestetaima E Usutalu "Eesti Vabarikk", mida vaatleb noor ajaloolane Imre Lipping ja Baudelaire'i luule eestikeelne viitjaanne, mida vaatleb prof. A. Aspel. Helter Grabbi jätkab oma reisikirjutuste sarja tänapäeva Eestist, pöörates seekord peatähelepanu 1969. aasta laupäevale ja selle kõrvalnähtustele. Rikkalikult on fotorid, kultuuriringvaade ja inglisekeelne sisukokkuvõte. MANA nr. 36 on võimalik tellida hinnaga Kr. 15.- aadressilt: dr. Juhan Nõgu, Askvägen 18 a, 75252 Uppsala, postikohtro 46 55 23-9.

TEISED LEHED

ÕHKKOND USA ÜLIKOOLIS

New Yorgi Vaba Eesti Sõna kommenteerib semestri algamisel praegust olukorda USA ülikoolides, millistest paljud on muutunud "revolutsioonilisteks":

"Akadeemiline õppeaasta algab varsti ja ka paljud eesti noored asunud noorüliõpilastena kolledzhites ümandatuna kõrgemat haridust. Kui neid noori ei ole kodudes varakult kasaa tõmmatud ühiskondlikule elule, kui vanemad ei ole neid tutvustanud kommunismi ohu ning kommunistlike propagandistide võtetega, siis ei ole midagi imestada kui ka eesti noored satuvad unes, akadeemilises keskkonnas esinevate mõjutuste alla.

Nendest "mõjutustest" on viimasel ajal palju juttu ajakirjanduses ja Kongressi sisemise julgeoleku komitee toimetavad tasapisi uurimisi selle kohta, kui suures ulatuses on kommunistlik konspiratsioon ja sellega kaasaskäivad terroristlikud kriminaalkuritegud juurdunud USA akadeemilistes õppeasutirses.

Riigipöörajate ideoloogilist tagapõhja valgustavad järgmised tsitaadid paljudest sedalaadi seisukohapaljastustest:

"Meie peame ülikooli muutma revolutsiooni koduks" — Howardi ülik. üliõpilaskonna esimees Ewart Brown;

"Mida ma mõistan revolutsiooni all, on Ameerika vallisse kukutamine" — Washingtoni ülik. üliõpilaskonna esimees Devereaux Kennedy;

"Lõppeturnisepa õpele taotlene kommunistliku ühiskonna loomist, kus ei ole formaalsedi haridusliike konstruktsioone" — organisatsiooni "üliõpilaskond demokraatliku ühiskonna loomi" juhte Dave Gilberti:

"Kui üliõpilased soovivad valitseda kolledzhi ja administratsioon ei nõustu sellega, siis tuleb üliõpilastel kolledzhi kontrollida pistoliga!" — "Musta pantri partei" üliõpilasorganisatsiooni George Murray.

Õhtul enne seda kui Kenti ülikooli üliõpilased Ohios puhkes nga 4 üliõpilast sai surma rahvuskaartlaste kuulide all, oli seal kihmdajana kõnet pidamas Jerry Rubin, kes muuseas ütles 1500-pealisele kuulajaskonnale:

"Leobugem olemast üliõpilased. Saagem kriminaalkuritegijaks. Meie peame laastama iga institutsiooni ja rikkuma iga seadust. . ."

Juunikuuga lõppenud õppeaastal tekitati kolledzhides ja ülikoolides "revolutsionääride" sabotaazhiaktidega majandusliikuju kahju enam kui 200 miljoni dollari eest, 73 kolledzhi pisteti tuli reservkvitseride kursustele hoonete külge või pandi pommid põhkema. 400 juhtumit rünnati kursustasi-üliõpilasi.

See on keskkond ja õhkkond, kuhu õppima asuvad ka eesti noored."

Eesti laskur MM-võistlusile

TORONTO (EPL) — Kanada meistrivõistlused laskmises toimusid Winnipegis, kusjuures võistlustel üheqeeselt selgitati Kanada meeskond oktoobris USA-s Arizonas toimuvatele maailmameistrivõistlustele. Võistlustest võttis osa kuus eesti laskurit.

Eestlastest oli edukaim J. Hennok, kes platseerus viiendaks, kes esimesel päeval saavutas 100 ja teisel päeval 1128 silma võikalikebri vabapüssi täismatshis kolmest asendist. E. Gering jäi üheksandaks (1102 ja 1101 silma), E. Tillen üheteistkümnendaks (mõlemal päeval pisut üle 1099 silma).

K. Trei tuli võitjaks nn. eksperdiklassis, lastes lamades vastalise sihkuga püssist.

A. Estra 60-aastane



Annus Estra

3. sept. astub EPK Keskjuhatuse abiesimees Annus Estra üle kuuekümnendast aastaringist.

Juubilar tavatseb vahetevahel utelda:"Vigalas armastas põllumees oma hobust rohkem kui naist." See lohiks iseloomustada sellesse pärkonda kuuluvate Läänemaa põllumeeste kodukuha armastust ja magasa seotust. Vigala inimene oli isetendev, mida tunneme ka paguluses, kuid rõhuvas enamuses ustav ja omaksvõetud sihile edasi rühkiv, milleks põlduharivate seas ei puudunud ka celised. Viljastamiseks hatitud pinnas oli kohati nii kivivaba, et kurja isiku eemale peletamiseks seda põllult ei leidnud. Ka metsavaene oli Vigala. Enamik puidu-materjali tuli osta naaber kihelkonda-dest, kuna maa oli põlluks üles haritud. Selleks põlistalu mitjõss sirgus meheks A. Estra. Säält päris ta oma eelkäijatelt "oma toa ja loa" tunnetuse. Eks töenda seda kas või scegi, et aastatesse jõudnud, kodutalu maha jätnud isa-ema, pögenikena Kanadasse jõudes, alustasid seal kui asukad uue talu rajamist ja viljastamist. Nende poeg Annus ja oma perega Rootsi. Siin on ajapikkusel läinüse viimdus ja töökus ning Vigala iseteadvus sulatatud isesseiva ettevõtjana praktilisse tegevusse ja tegudesse.

Töötulemusi näeme Värmdõese ehitatud kahekorrusetise puutöös-tus-hoone ja Klintenäese ehitatud villa näol. Kui lisada, et ülik pocgedest on lõpetamas ülikooli ja teine gümnasiumi, siis peaks küll abiks-paar Estra olema annud oma parimu eestlaseste omistatud positiivsuses.

Juubilariga kohtusin esmakordselt Kuressaares, kus ta tööle oli rakendatud Ismaalliidu maakonna sekretäriina. Saarlased, kes muide mandrimeeste suhtes olid umbusklikud, hindasid Estra rahvaliikku käitumist ja varsti võis näha teda Kuitsealiidu Kuressaare propaganda-paaliku vormis, Saaremaa Spordiliidu sekretärisna ja Saaremaa Rahvamängude üldkorraldajana tegevuses.

A. Estra biograafiast võiks veel mainida, et ta sündis 3. sept. 1910.a. Vigala kihelkonnas, Läänemaal, mille ta lõttu ka alltiree läänlaste-hiidlaste igaaastaste kokkutulekute üks korraldajaist. Lõpetas Põhja-Eesti Põllutöökeskkooli Jäneda. Seal omandatud teadmisi rakendas ta Läänemaal, töötades kultuuriteknikuna, olles samal ajal koduvalla põllumeeste kogu sekretäriks ja maamoorte ringi vanemaks. Kuna põllumajandusliik tihistegevus murdis paarisid ja nõudis teadmistega varustatud kaastöölisi, siis jatkas juubilar opingutid. Ühistegevuse Instituudis. Teise Maailmasõja ajal lõpetas Politseikooli ja töötas oma koduvallas konstaablina.

Eesti Põllumeeste Kogude paguluses tanstamise mõtte tuliseid eesvõitlejaid ja praegu Keskjuhatuse abiesimees, kuuluded samal ajal Stockholmi Hõgerni juhatusse. On valitud REE üldkogusse.

Aatekaaslased tuletavad Sind täna meelde ja suruvad kiit tcadmises, et "Vigalas pole viga" veel vähem sääl viieskasvanud meestes.

RUUT PAGLANT

Eesti võitis kabes USA-d

Kabemäng on male kõrval paljudes maades ka väga populaarne, kuid erinevad mängureeglid ja eriti nevad lausmurused on kaua olnud takistuseks rahvusvahelise võistluste korraldamisel. Nüüd on lõpuks leitud n.ö. ühine keel 100-ruudulise laua näol.

USA kabemängijate meeskond kilastas hiljuti esmakordselt N. Liitu, kus peale matahide Leningradi ja Moskvaga kohtuti ka Eesti koondisega. Võistlus toimus Leningradis.

Mängili viiel laual kaks korda ja match lõppes tulistusliikult eestlaste võitduga 6:4. Eriti hinnatav on Vello Luha võit tänavuse USA meistri W. Langley ile, kes Moskvas jäi knotusets.

Ameeriklased näitasid end väga tugevatena lõppmängus. Kaotuse põhjuseks oli aga puudulikud teadmised avanguteoorias.

● **Euroopa-reisile siitsid New Londonist Connecticuti osariigis dr. ins. Emo Allik ja tema abikaasa Tsimi. Nad külastavad Euroopa kontinenti.**

● **Bostonis, USA-s abielusid Peeter Teodis Stockholmist ja Marianne Olvet Bostonist.**

Leinateateid

Toronios suri 12. augustil Eugen Tamme, sünd. 27. detn. 1901 Eestis.

Prof. Paul Saagpakk 60



Prof. Paul Saagpakk

2. septembril saab 60-aastaseks USA Massachusettsi riikliku ülikooli õppejõud inglise kirjanduse alal prof. Paul Saagpakk, kes just sünnipäeva eel saabus Rootsi, et siit edasi sõidukuda Helsingi ülikooli. Ja juurde teadusliikule tõole Futhrighti-stipendiaadina.

Prof. Paul F. Saagpakk sündis a. 1910 Mustajaia vallas Saaremaal, lõpetas Saaremaa ühisgümnaasiumi Kuressaares a. 1928 ning Tartus Tartu ülikooli a. 1935 cum laude, õppides inglise filoloogiat, filosoofiat, pedagoogikat ja rahvaluulet. A. 1931—32 sõjaväes Tondi sõjakoolis, kus hiljem tiendati lipnikuks side alal. A. 1932—33 sai Peeter Põllu abirahvaülikuseelt stipendiumi Tartu hate intellligentsi uurimiseks, mille tulemus on käsikirjana Tartu ülikooli raamatukogus. Ülioõpilasena tegutses ka Tartu Rahvaülikooli lektorina ja oli aktiivselt tegev akadeemilises anglo-eesti ühingus.

A 1935 Gustav-Adolfi gümnaasiumi ingliskeele õpetaja, hiljem ka Riikliku Inglise Kolledzhi ning Tallinna Kolledzis. A. 1936 õppis esimese eestlasena Yorki Council Inglismaal stipendiaadina.

A 1943 põgenes Soome, 1944 Rootsi, kus sai Uppsala ülikoolilt teaduskraadi stipendiumi ja alustas fil. lic. kraadi taotlemist, mille omandas a. 1947, mõne aastaga ka Kuresverksamheti's kui inglisekeele lektor.

A. 1946 siirdus USA-sse, kus 1947 a. õpetas Rutgers'i ülikoolis, Newark State Teachers College'is ning 1948 a. peale Upsala College'is inglise keelt.

A. 1947 astus Columbia ülikooli kus a. 1949 noriise Ph. D. kandidaadi eksami ning alustas doktori väitekirja koostamist.

A. 1952 alustas eesti-inglise sõnaraamatu koostamist ning 1958 a. peaasutajaid. Kõnelenud paljudes ameerika klubides ja organisatsioonides Eesti üle.

A. 1965 sai doktori kraadi inglise kirjanduse alal Columbia ülikoolis 1964 a. alates inglise kirjanduse professoriks Massachusettsis Riiklikus ülikoolis.

Selleaastal siirdus Fulbrighti stipendiaadina Soome Helsingi ülikooli, kus lõpetab oma eesti-inglise sõnaraamatu projekti.

Kirjutanud järgmised teadusliikud tööd: Tartu laste intelligents, Hugh Walpole, Social Critic, Estonian literature-Collier'i entsiklopeediale USA-s, Eesti-inglise sõnaraamat, I anne. Kirjutanud artikleid eesti ja ameerika ajakirjanduses. On sisse võetud Directory of American Scholars ja Who's Who in American.

Akadeemiliselt kuulub O.S. Concordiasse.

Saarlased, sõbrad ja akadeemilised kaaslased, kolleegid ja kaasvõitlejad õnnitlevad elu verstapostil südamest!

H. I.

● **Läänlastest Haldur Voksepp on nimetatud Marlestadi läänivalitsuse esimese büroonspektori kohusetäitjaks.**



Ärge unustage, et 1. sept. algab uus tellimisperiood. Aeg on uuendada terminitellimisi.

EESTI PÄEVALEHT

Eesti küla Kaug-Idas

Algus lk. 1

märgili sellega eestlaste kui alusepanijate osa kolhoosi rajamisel."

Selgub, et nõukogude võimu sunnil "ühinesid Kaug-Ida eestlased nelja kaluriartelli. Kahest püsimajäänust rajati hiljem kolhoos "Uus Ilm". Ühismajandi organiseeris teovõimas ja avarapilguline hiidlane Juhan Hanslopp. Praegu kannab kolhoosikülla keskne tänav tema nime."

Sellele lisatakse: "Majand läks liikmiige, kuid kolmekümnendate aastate lõpp tõi silmgi musta muret. Kõik kusid paljud, teiste hulgas kolhoosi energiline esimees. Aeg ei säästnud isegi eesti lugemisvara. Ainult suuri vaevu õnnestus mul hankida pool saatakiku (1928) eestikeelse ajakirja "Siberi Tentaja" kirjandusliikku, ajaviitelist ja õpetlikku kaasannet "Uus Küla". Autor käneleb hukkumisest, tõelisest tähendus see — Stalini lõnul — hukkumisest ja ei ees eesti kultuuri liikvideerimist.

Ka sõja aeg oli Kaug-Ida eestlastele raske. Kalurite kohta öteldakse: "Paljust tuntl puudust, ainult tõod jagus ülemäärani. Kaluril püüdsid sõjaviiestatud korras — viiega ärtus enne valget, õhtul venis kalalaadungi kiiarimine poolde õhe, kolu ei pääsenud kuude viisi." Lisaks "kolhoosi keskusesse püstitatud mälestussambal on umbes kolmandik eesti nimed."

Kolhoos "Nõvõi Mir", endine "Uus Ilm" olevat praegu Primorje krai rikkaim kalurtkolhoos, kus "töötavad kõrvuti siiid inimesed ligi kahekümnest rahvusest.

Kohaliku elu

LUND

Täienduskooli tegevus algab

Lundi eesti Täienduskooli õppetegevuse algus neljapäeval, 10. septembril kell 5.p.l. Õppetöö toimub kord nädalas neljapäeviti kella 17 ja 19 vahel. Selle aasta viimne koolipäev 10. detsember. Uute õpilaste tulek teretulnud. Registreerida kooli-juhataja pr. Ehs Põhlile, telefon 046/19873.

STOCKHOLM

Noortekoori asjus

Täiendavalt Noortekoori kotra tegevatakse, et esialgselt ja loodetavasti ka edaspidi juhatab koori meie muusikaseaber Toomas Taulise. Ka need noorsoo, kel teisnelised aastad seljataga, on sõidutsemt teretulnud, sest 19. aastat ei ole mingi kindel vanapiir.

Koori tegevuskavas on peale laulu oma orkestri loomise, väljasõidud, koosviibimised, nimenisest valismaal ja muud üritused, mis koorilõimelud innvitavad.

Teretulemast laupaeval, 5. sept. kell 11 Jakobsgatan 2, II

KORRALDAV TOIMKOND

STOCKHOLM

E. Filatelistide Chingu

sugishooaja avakoosolek toimub neljapäeval, 3. septembril kell 18.30 Kristi Majas. Kõik margi, raha ja ekstiihiite huvilised teretulnud!

JUHATUS

Rahvaste tragöödia

Selle pealkirja all ilmus Lõuna-Austria ajalehes "Südost-Tagespost" tähelepandavalt esiletõstetud artikkel Balti riikidest kirva 30 aastapäeva tähistava nende riikide annekteerimisest N. Liidu poolt.

Artikli autor kirjutab N. Liidu ja Saksamaa salalepingust, mille sisu selgus alles pärast Nürnbergi protsessi ja selle alusel sõlmitud sn. "sõprusleppimistest" 1939. aasta jaanis sügisel, samuti 1940. aasta jaanis esiletoodud süüdistust, et Balti riigid oma 6 miljoni elanikuga olevat kavatsenud kallaletungi N. Liidule.

Artikli autor kõneleb ka sellest, et Stalin N. Liidu funktsionääridi juhtisid Balti riikides nende ülevõtmist. Nad esitasid riikide juhtidele juba valmis valitsuste nimekirjad, kes neile endile vastuvõetavad. Artiklis kirjutatakse ka nn. Balti vasallriikidest, kus Kommunistlikku parteid poolt esitatud nimekiri sai 99 prots. häältest. Selle nimekirja alusel "valitud" parlament palus siis Eesti vastuvõtte. N. Liidu eest.

Artikkel lõpeb sõnadega: Ja keegi vabas läänemaailmas ei ole selle üle reageerinud või peale 1945. aastat julgenud võimsalt N. Liidult nende riikide rahvusliku iseseisvust tagasi nõuda. Ajaloo lehed praegu võim enne õigust. Vähemalt tänaseni — ja arvatavasti ka veel homme.

Kahju, et rootsi suuremates ajalehtedes on selles küsimuses nii muusvalt nõukogude mõndid. Selle üle oli küll juttu Lõuna-Rootsis, kuid Stockholmis ja Göteborgis pole seest kirjutatud, kuigi meil on noori eesti ajalooiasi, kes võiksid seda teha.

"Mulgimaa" raadios

Rootsi ringhäälingu programmis "Kand-kapsidikter" esitati kolmapäeva pärastlõunal muu hulgas ka eesti "Lauri Muljimaale", mille oli hellilindile deklameerinud sisse saatnud üks eestlasest kuulaja.

"On naid maailmas miljonit ja rahvit mitmit tuhandit — üks ainus Mulgimaa, kohas ülustatsuul Viljandinna südamele. Programmiinfot (g. Wersén palus hiljem ringhäälingu programminõukogu juures töötavat eestlannat, pr. Merike Rahut, selgitada lauhu sisu, mida see ka tegi, eestlastele, et tegemist on igastsu- ja ülüstuslauluga ühele Eestimaa osale, kus elavad mulgid.

Huumorit

"Onu, anna 50 senti, siis Juku teeb kukke järele."

"Kas ta oskab nii hästi kirenda?"

"Ei, ta sõõb siis vihmaussi ära."

*

— Minu koer püüstis mu elu.

— Kuidas see juhtus?

— Ma olin hnige ja koer ei laskmud arsti mnja.

*

Tahnik on ostnud uue kuke. Vana kukk ütleb uuele kukele: "Mis me ikka kakleme ja end veriseks lõnume! Parem lahendame asja võipoole ja kui se minnd enne küüni kütte saad, on kogu kanakari sinu päralt."

Uus kukk on nõus ja asub täie hooga tahn vana kukke taga ajama. Sel hetkel kõlab püüspunk ja uus kukk langeb surmult maha. Talunik kirub: "Neetud, juba kolmas ebanormaalne kukk sel nädalal!"

*

Ameerika kalamiht on kolm haunkivi kõrvutil.

Ühe peale on kirjutatud: "Siin puhkab John Smith. Ta sai 85 aastat vanaks, kuna ta söi alati kõiggi maishehelt."

Teisel hauakivil oli kiri: "Siin puhkab Andrew Miller. Ta sai 95 aastat vanaks, kuna ta söi Eljeroi salatit."

Kolmanda peale oli kirjutatud: "Siin ei puhka keegi. Ja siin ei saanud ka kunagi keegi puhkama, sest tema võtab Ritzeri anti-baby pille."