EESTI PÄEVA-LEHT

ESTNISKA DAGBLADET

12. aastakäik
Toimetaja Juhan Kokla
Vastutav väljaandja (ansv. utg.) Hans Schöier

Peatoimetus ja talitus:
EESTI MAJAS, Stockholmis, sissekäik, Kocksgränd 3
Aadress: Box 16320
103 26 Stockholm 16
Telefon: 21 84 46

Toimetus Eskilstunas:
Toimetaja Jüri Aus
Aadr.: Eesti Päevaleht, Box 120, 631 02 Eskilstuna. Tel.: 016/14 77 72
Tellimispostgiro nr. 28650

Tellimishinnad:
Aasta ..... kr. 155:–
Termin (4 kuud) ..... kr. 56:–
Kuu ..... kr 15:–

Kuulutusehind 75 öörl mm.
Artikuulutused 1 kroon mm.
Eskilstuna-Kuriren Tryckeri AB
Eskilstuna 1970

Eskilstuna-Kuriren

Kolmapäeval, 23. septembril 1970
Upplaga C
Nr 220 (3504)

USA läbirääkimiste poliitika tekitab muret tuleviku pärast

NEW YORK (NE) Nixoni läbirääkimiste-poliitika kommunistidega teeb viimasel ajal edusamme, kuid poliitilised vaatlejad väidavad, et need toovad ühepoolselt kasu kommunismile. Vahas maailmas põhjustavad need ainult hirmu, suurt muret vaba maailma tuleviku pärast ja poliitilist ebakindlust. Olgustatult rõhutatakse, et samal ajal, kui USA, Inglismaa ja, kindla plaani järele oma sõjajõude vähendavad. Aasiast ja Aafrikast lahkuvad, suurendab N. Liit oma maa ja merejõude südermaalliselt ja saab Vahemere ruumis ja mujal läänemaailmale poolt ehitatud ja nüüd mahajäetud baasidesse ja lennuväljadele. Kommunistide poolt orjastatud rahvaste vabastamispoliitika asemele on asutud Moskva vägivalla ja valiutuste tunnistamisele. Näib nii, et kõigele sellele, millele Nixon abiprestidendina oli vastu, sellele annab ta presidendina oma ónnistuse.

Praegu on elavalt kõneall. Willy Brandti idapoliitika ja Nõja Moskvas sõlmitud mittekallaletungi leping velaelastega; vaherahu juttide ja arunbiaste vahel Lähis-Idas; USA ja vietnamgivahelised kõnelused Pariisis ja autonoelvade kontrolli läbirääkimised Moskvaga, mille viimane voor ässa Viinis lõppes.

Seekordsele sakslaste leping venehustega arvatakse olevat poordeline tähtsusega. Teatavasti sõlmiti Rapollos, Hasilas 1922. a. sakslaste ja venelaste vahel salajane kokkulepe, mille järgi saksalased Venemaal ehitasid üles oma sõjajõude. Molotov-Ribbentropi pakti salakitusiga 1939. a. nüüdi Moskvale Baltikum ja jagati Poola ning see viis suurele Maailmasõjale.

Kiisitakse, et milliseid salajasi kõnelusi tolmus seekord Brandti ja Kossigini vahel ning milliseid järjekordseid salajasi kokkuleppeid sõlmiti kahe sjaloolise rivaali vahel vaba maailma arvel?

Selle lepegua Brandt tunnustas kõiki praegusi Euroopa piire, vene satelliiti Ida-Saksamaal, Berliini häbimüüri, mille vastu ta ise omal ajal Berliini linnapeana võitles, muidugi ka Eelti riikide ennekteerimist. Selles mõttes võib seda pidada teiseks Molotov-Ribbentrop paktiks. Veel olulisem on, et selle sõpruslepingule Bonni ja Moskva vahel andis USA riigisekretär Rogers oma avaliku tunnustuse.



Nixon peab läbirääkimisi kommunismimaadega.

Vahas maailmas on see lepe kutsunud siiski välja segaseid tundeid. Kardetakse, et see kõigutab olulisselt Euroopa julgeolekut, osutub Moskva võiduks NATO üle.

Konservatiivne "Daily Telegraph" Londonist märgib, et see erilne sõpruvahekord Bonni ja Moskvaga lõhub läänerliikide ühtsimust. See neutraliseerib L. Saksamaa ja avab tee Saksamaa ühendamisele Moskva mustri järgi ja plaanide kohaselt. Selle poliitika edasiarendamisel muutub L. Saksamaa Soome taolieseks vene satelliidiks. Brandt muidugi püüab neid pessimiste rahustada ja lubab NATOse edasi jääda.

Selle sõprusepakti olemasolul, kui venelased ja sakslased on nii poliitilises, kui ka majanduslikus koosluõs ja sõpruses, on väga raske põhjustada USA jt. riikide väzede pidamist L. Saksamaal. Eriti keerulisels muutub Berliini olukord, kus seuvad praegu kolme riigi sõjavõed.

See kannab vett nende opositsiooni ringkondade veskile, kes nõuavad väzede äratoomist. Siis jääks suured vene väed Euroopa südamesse.

Lähis-Idas algas USA ettepanekute kohaselt 90 päevane vaherahu Iisrael ja arasbiaste vahel. See rahu pole küll päris täielik, sest seal on kahe poole vahel veel ka kolmas vaikiv partner Puna-Hiina, kes jutustab Egiptusega ja Iisraeliga eraldi.

Järg. lhk. 2.

Markuse evangeeliumi uus tõlge valmis Stockholmis

Nädalavahetusel lahkus Rootsist Rooma katoliku preester ja teoloogia litsentsiant Vello Salo, kes Stockholmis viimase asuta jooksul tegutses Markuse evangeeliumi uustõlkimisega kreeka keelest eesti keelde. Töö tulemus, fotofriikis paks raamat, oli tal pagasis. Vello Salo tegevuse järgmiseks etapiks on teoloogia doktorikraadi omandamine. EPL küsis temalt, mis töö teda mõttele tõlkida Markuse evangeeliumit?

Vello Salo vastab:

— Markuse evangeelium on teadaolevalt andmetel kõige vanem meie neljast evangeeliumist. Peale selle on ta ka kõige lühem: see pole proovitöö puhul ebaeelilte tegur. Ka Soome Piibliseltilt ilmus uustõlke-projekti raamades näitena just Markus.

— Mis oleks siis Teie kaugem siht?

— See oli juba a. 1953, kui mul tekkis huvi kogu Piibilt uuesti eesti keelde tõlkida. Olen vahepeal Roomas ja Jerusalemas end teadusliikult ette valmistanud ja koguni neli aastat piibliala ja heebrea keele õppejõuna tegelenud. Praegu käsitleva Markuse evangeeliumi abil tahaksin kuulda avaliku arvamise seisukohta selle üle,, missugune suuna peaks töö edaspidi võtma.

— Kuidas nüsugune tõlketöö tegelikult käib?

— Suured ja rikkad rahvad panevad selleks ametisse hulga erihendlasi — ütleme kolmkümmend inimest, kellel kogu Piibel annab tööd kümneks-kaheksümneks aastaks. Meie seda pagulasolukorras muidugi teha ei saa. Sellepärast valmistasin tegelikult päris üksi käsikirja, mis läheb nüüd arvustamiseks kirjanike, teoloogide ja keelemeeste kätte. Pärast nendelt seadud parandusettepanekute läbikaalumist kavatsen siis trükkida.

— Mida valminud käsikiri sisaldab?

— Selles on kolm osa. Peamine neist toob kõrvuti neli erinevat tõlget. Esimese tulbana seisab seal minu poolt revideeritud 1725. a. tõlge. Selle kõrval tuleb peasegu täht-tähelle tõlge kreeka keelest, mõeldud abiks neile, kes soovivad evangeeliumi originaalis lugema oppida. Kolmandana tuleb nn. kommentaaritõlge. See tähaks olla n. ö. kõige rohkem Markus, kes kirjutas juudina suhteliselt konarlikku kreeka keelelt. Viimase tulbana esitan ladusasse eesti keelde ümberpandud teksti.

— Kas on vaja nii mitut tõlget korraga?

— Muidel rahvastel on need variandid ja muidki veel olemas. Soome Piibliseltis näiteks on arvamisel, et nn. kirikupiibli korval, mis on sajandite jooksul omaseks saanud, peaks olema ka üks, nn rahvapiibel. Esimene oleks pidulikumas ja arhailises keeles, teine aga tooks just esile seda, et Piibli kirjamehed kirjutasid kaasaegsetele, nendele arusaadavas keeles — eriti kehtib see ka Markuse puhul. Ka mina arvam, et peaks olema kaks tõlget: esimesele vastaks minu käsikirja esimene, teisele — viimane tulp.

— Ja ülejäänud kaks?

— Muusikasõbrad kuulavad Bachi passioone saksa keeles, Verdit itaalia keeles. Markust originaalis lugeda on palju lihtsam kui arvatakse — eriti neil, kes on gümnaasiumis kreeka keelt õppinud. Üks tulp on mõeldud abivahendiks asjahuvilistele. Kolmas, too eesti keeles kohmakas Markus, on mõeldud pikema kommentaarisga väljaande jaoks, mis

Järg. lhk. 2.



Paater teol. lic. Vello Salo



EELK Göteborgi ja Lääne-Rootsi Koguduse ajutine juhatus, kes organiseeris — koostöös ajutise nõukoguga — uue ühendatud koguduse. Pildil vasakult: Evald Soomägi, Villem Napp, Vello Piihsalu (esimees), hooldusõpetaja Karl Kool, Evald Lilleste, Juhan Henning, ja Salme Randsalu. Pildit puudub juhatusliige Arvo Palmisto. (EPL-foto: O. Kopler)

Kangro-õhtu LUNDIS

Pühapäeval 27. septembril algusega kell 16.00 toimub Lundis kirjanduõhtu Bernard Kangro 60. sünnipäeva tähistamiseks. Kirjanduõhtu teostub Lundi eesti organisatsioonide ühiskorraldusel ja see peetakse Lundi ilmaranmatukogu uue hoone pidusaalis St: Petri kyrkog. 6. Kirjanduõhtul esineb ettekandega B. Kangro elust ja loomingust mag. Arvo Mägi ning deklamatsioone-lugulemiteid esitab Lidia Saarman. Kirjanduõhtuga ühenduses toimub samades ruumides raamatumüünus B. Kangro produktsioonist. Sissepääs kuiude katteks 3:–. Kirjanduõhtu järele toimub soovijaile ühine kohvilaud restoran Ake Hansu ruumides tavakohase hinna eest Osavõtlasoovijail selleks registreerida piletiotsu juures. Ilma selle registreerimiseta osavõtt pole võimalik.

Uus kiirkirjasüsteem eesti keele jaoks väljatöötamisel

NEW YORK (VE) — New Yorgi osariigi keskosas asub väikene, 15 000 elanikuga linnakene Corning. Linn jätab meeldiva mulje: ta asub mägede vahel orus, ronib aga ka osaliselt elamisrajoonidega mööda mäekulgu üles ja "määrelaikud", kes altlinnast ärl- ja tööstusrajoonidest ühtui koju tulevad, tunnevad kohe, et oru- ja mäeõhk on kaks teasja.

Linn ise on tuntud üle Põhja Ameerika oma klaastööstuse poolest (tuleiindlad toidunõud, kristall, launõud, värvitelevisiooni skriinid, läätsed observaatooriumide teleskoopidele jne.) Ka kuulus Mt. Palomari teleskopp sai siit oma läätsa — kuigi teisel katsel. Esimene hiigelsäits lasti pärast valmimist liiga kiirelt jahtuda (teise jahtumisaeg oli ligi 3. a.) ja läätsasse tekkisid peened mõrad ja ebapuhtused. Selle tõttu muutus ebaõnnestunud hiigelläats muuseumi eksponandiks ning on Corningu klaasmuuseumis välja pandud muu huvitava kõrval. Kelle pahkuseris sealt ümbrusest läbi läheb, ei kahetse kui ta sinna muuseumisse tunniks sisse astub.

Selles huvitavas linnas on üks huvitav kaasmnalane endale elnaseme leidnud, kus ta praegu mugavat pensionäripõlve peab.

Kõne all olev isik on endine eesti ajakirjanik Viktor Minneste Sr. Hiljuti Corningus mõnepäevase puhkusel viibides otsisin ta üles, kuna olin teada saanud et ta nue eestikeelse kiirkirjasüsteemi väljaarendamise kallal töötab.

Reibas ja eluröömus vanahärra võtis mu vastu enda töötoas, mida nelja seina mnast laeni ulatuvad raamaturiiulid ilustavad. Raamatud... raamatud... filosoofia, usuteadus, biograafiad, poliitilised teadused, õigusteadus, ilukirjandus... üha sõnaga kõikes. "Kui sõärasedi kirjanduseosõpru meie seas rohkem leiduks", mõtlen omsette, "ei pruugiks meie pagulaskirjandus karkudel komberdada! Ta võiks selle asemel naeklkingades joosta!

Härra Minneste, olen kuulun, et Teie praegu ühe väga suure tööga ametis olete — mõtlen nimelt Teie uut eestikeelset kiirkirjasüsteemi! Kas Teil on midagi selle vastu kui mulle väikese intervjuu annate... siis saaks ka üldsus Teie tööst teada?"

"Ei, mul pole midagi selle vastu; olen oma elus teisi küllalt intervjueerinud ja usun, et kõlban ka intervjueeritavaks."

"Teie olite kodumaal ajakirjanik?"

"Jah — töötasin aastaid "Vaba Maa" juures. Olin selle lehe kirjasaatjaks Haapsalus, siis umbes 10. a. toimetuse esindajana Tartus ja hiljem lehe toimetuses Tallinnas."

"Teie töötate praegu uue kiirkirjasüsteemi kallal; kui vana oli tegelikult Eestis kiirkiri?"

"Meie tuntumaid kiirkirja pioneere olid Jakob Kunder ja A. Grenzstein. Hiljem vabasõit sjal oli kiirkiri leisldiselt tarvitusel. Oma elukutse tõttu seda oskust vajades tegin Tartu Ülikooli juures läbi Esimesed Akadeemilised Stenograafia kursused, olles esimene lõpetaja sel alal üldse. See oli 1936/37 a. Pärast kursuse edukat lõpetamist tegi stenograafia lektor kunstnik Ahas mulle ettepaneku, tulla Riigiõukokku stenograafistiks. Enne aga, kui sellest ettepaneku vastuvõtmisest ja kohale kinnitamisest asja sai, tuli II maailmasõda vahele ja kõik jäi sinna paika."

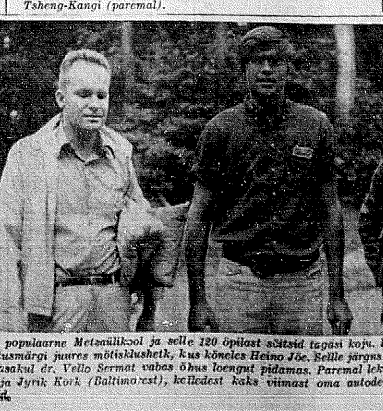
"Milleks aga see uus süsteem... meil oli eesti keelne kiirkiri olmas?"

"Jah, oli küll. See oli nn. Stolze-Schrei süsteem. Aga juba kursustel olles märkasin selle süsteemi juures mitmesuguseid puudusi. Kogu süs-

Järg. lhk. 2.



Stockholmi vanalinnas Kõpmangatanil asuvas galeriis "Draken" on avatud praegu Heikki Nõlendi maalingute näitus. Pildil kunstihuvilisi galerii vanaaegsetses käiludes. Paremal Pildil kunsthuvilisi galerii vanaaegsetses käiludes, Paremal



Kirjanik Arved Viirlaid (vasakul) kohtas Formoosal Taiva-Vello Piirsalu (esimees), hooldusõpetaja Karl Kool, Evald Tsheng-Kangi (paremal).



Kanadas Kotkajärvel lõppes populaarne Metsmülkool ja selle 120 õpilast sõitsid tagasi koju. Laskumiseti tõstsu eesti vabaduse eest langemute mälestusmärgi juures mõtiskluslelk, kus kõneles Heino Jõe. Selle järgns ühine lõkketuli nii õpetajate kui õpilaste esinemisteya. Vasakul dr. Vello Sermat vabas õhus loengut pidamas. Paremal lektorid Jaan Toots (Washingtonist), Ain Laasi (Ohiost) ja Jyrik Kork (Baltimorest), kelledest kaks viimast oma autodega langesid nadleatentaadi ohvriks — kummad surmasid.

Saksa-Vene pakti kajad Euroopas

NEW YORK (VES) — Kuidas suhtuvad Euroopa riigid Bonn-Moskva pakti? Ajakiri "U.S. News & World Report" on küsinud arvamusi mitme riigi poliitikutelt ning võtso hinnangud kokku lausesse: Eurooplased tervitavad Saksa-Vene lepingut samasuguse kõhklusega, nagu uputuse ohver, kes ronib parvele, millel ei varjupaiga leidnud juba mürgine madu.

Enamus europlasi on seisukohal, et leping tuleb kasuks rahule ning ida-lääne kaubandusele. Kuid seesama enamik tõleb ka, et pakt on võiduks N. Venele ja ohuks läänele. Igaühes kinnitatsid mõlevildid isjenel Ida-Euroopa tipptähtumisel avaliknult, et nad saavutasid oma diplomaatinga suure võidu. Bonn seevastu voib eelle tõsta vaid lootust.

Lääne-Saksa peamiseks lootuseks on tohutud väljavaated saksa tehnika ja kapitali rakendamiseks mahajäänud N. Vene tööstuse modernisseerimiseks. Näiteks on nõukogude tööstuste masinad vananenud ja ta tahab nüüd peid tungivalt uuendada. Nõukogude enda eelarve järele maksaks kogu maainatepargi uuendamine 2? miljardit rubla. Bonnis loodetakse seda tohtust ärl enda kätte sauda.

London tervitab lepingut õilma elevantsega, kirjutab sealne "Times".

Leht märgib ühtlasi, et nõukogude juhtidel tuleb teha neli olulist kontsessiooni, enne kui Lääne-Saksa parlament lepingu ratifitseerib. Nendeks on: 1. Garanteeritud juurdepass Lääne-Saksamaalt Lääne-Berliini. 2.Nõukogude-poolne tunnustus lääne õigustele Lääne-Berliini suhtes. 3. Tunnustus Bonni ja Lääne-Berliini sidemetele, 4. Vaba läbipäs Berliini müüri. Kui Moskva neid garantiisid ei anna, jääb tõenäoliselt leping ratifitseerimata ja Euroopa nn. julgeolekukonverents pidamata, mida N. Vene nii väga soovib, ütleb Londoni "Times".

Pariis on väga rahul Bonni-Moskva lepinguga. Seda oli kinnitanud isegi president Pompidou. Ainus, mis Prantsusmaal ei paista olevat täiesti

Järg. lhk. 2.

Kalju Leetmaa Brännkyrkasse

Korvpallihoaja alguses selgus, et rahkeid mängijaid on vahetanud klubisid.

Nii on eestlasest korvpalliinternatsionaal Kalju Leetmaa vahetanud Eskilstuna Stockholmi vastu ja mängib nüüd Brännkyrka meeskonnas, kuhu on läinud ka liitlasest internatsionaal Arturs Veigurs, kes seni mängis Rigas. Riga, milline oli varem pult tasi klubi, on ajajooksul "frostestunud" oma koosseisus, kuigi nimi viitab endiselt Lätile.

EPL *23. sept. 1970*

THEODORAKIS

Filmi "Zorba" muusikaga kuulsaks saanud kreeka heilooja Mikis Theodorakis on oma populaarsust rahvusvahelises ulatuses osanud ära kasutada kui aktiivne poliitik — ta on üks oma maa kommunistiliikke liidreid ja kommunistliku vastupanuliikumise juht. Kreeka sõjavägivaltsus vabastas ta vangistusest ja laskis tal sõiduluba läände. Ilmselt tema populaarsuse pärast välismaal, kus avalikus arvamises oli tekkinud mulje, et Theodorakis istub kinnt eeskätt oma sõjavägivaltsusele mittemeeldiva heliloomingu pärast. Oli ju kirjeldatud eredates värvides tema tagakiusamist, füüsilist kokkuvarisemist ja kui ta Pariisi tuli, siis tutvustati teda kogumi kui surmaskandidaati. Vahepeal on aga selgunud, et Theodorakis on hea vormis ja organiseerib oma liikumise võitlust sõjavägivaltsuse vastu, reise teiles kord Moskvasse, kord Stockholmi jne.

Stockholmis seletas Theodorakis, et ta on oma vene parteikaaslastele soovitanud mitte aktiivselt eskuda kreeka sisesiajadesse, andes sellega mõista, kui intiimne siiski on koostöö. Kuid Theodorakise külaskäik Moskvasse ei jäänud tähelepanematuks vene enda rezhiimga vastuolis sattunud kultuuriorg, kondades, kus terrori all kannatajaid Theodorakise sordist on tostnate viisi. Kelle siis ei seisne mitte milleski muus, kui vabaduse nõudmises kultuuritegevusele ja üldse individiidile. Paradoksaalne on, et Theodorakis, keda lõimes peetakse vabadusetha sümboliks Kreekas, ise poliitilisest kuulub liikumisse, millise südamekunstnikust on maailma ajaloo suurim orjastamine ja inimõiguste ning vabaduse mahatallamine. Selleparast on iseloomustav, et Theodorakise rolli vsadeldakse lahisemate sõnadega just N. Liidu terrori all kannatavate kultuuritegelaste poolt. Venemaal liigub praegu pöranda all Vladimir Bukovski avalik kiri Mikis Theodorakisele. Bukovski on heidetud valja ülikoolist, istnud vanglas, töölnagris ja vaimuhaigl.as oma demokraatlike vaidete ning nende avaldamise pärast. Kuna Moskvas käimud Theodorakist sinna uuesti on kutsutud N. Liidu helilooejate liidu ja seal loodud Kreeka solidaarsusekomitee poolt, siis soovitab Nukovski Theodorakisel kasutada ant külaskäiku selleks, et vaadata ka N. Liidu vanglaid ja vaimuhaiglaid, kus viibivad kultuuriinimesed ja poliitilised vangid. Bukovski kirjutab:

"Miks peaksid nõukogude ametivõimud Teile keelama külastada meie vanglaid, kui neil midagi ei ole varjata? Teie saate teha võrdsust poliitiliste vangide olukorras Kreekas ja N. Liidus. Kui ka juhtub, et Nõukogude võimud Teile keelevad vanglasgrite külastamise, ei saa nad keelduda Teile visumi andmisest. Mina olen sel juhul valmis Teie tuttavaks tegema terve rea endiste poliitiliste vangidega — siis ei saa te aru ükskoik-ne nende suhtes, keda on tabamud pahtlihne rahumine meie juures. Olete ju kunstnik — Teie ei saa represeet jaada ükskoikseks nende suhtes, kellelt on röövitud vabadus kunstilise tegevuse pärast. Teie võitlete demokraatia eest Kreekas — siis ei saa Te jäada ükskoikseks nende suhtes, kes võitlevad sama asja eest meie maal".

Nii kirjutab demokraatia eest võitlev kultuuriinimene terroriseeritud Nõukogudeliidust. Nõukogudemaal, milline teeskleb absandmist Kreeka demokratiseerimiseks. Kerkib küsimus, kas ka Theodorakis peetleoogiline Moskva kaaslasena ei teeskle Veidolh on ka tema ettekujutus demokraatlast samasugune, kui kogu idarlikides. Seal kust tulevad kultuuriinimeste apihutitled, kus vanglad ja vaimuhaiglad tohtuad ja kus inimoigust ei teostata, ent siiski suuresuselt nagrakse "demokraatiast".

KLA

Markuse evangeelium

Algus lk. 1

seigitaks lähemalt selle kirjatuki isearastusi.

— Kas tookside mõne, näite erinevust tähendab?

— Hea meelega. semiidi keeltes esineb (nagu muide soome keeles) väga sagell possessiivsufikseid, ja selleparast leidub ka Markus kreeka keeles tekstis palju rohkem masid ja tema-sid kui see kreeka keeles kombeks on Markuse 9. ptk.-s seisab vaata tolkes niisugune koht (g. 20–21):

"Ja nemad tõid teda tema juure ja kui tema teda nägi, sedamaid raputas esim teda, ja tema langes maha, ja selles oleida muud ja ajas vahtu. Ja tema küsis tema isalt: Ammuks see on, kui see tekmale on saanud? Aga tema ütles: lapsest saadik."

— Ja kuidas tõlgite teie?

— Minu viimases tuibes loiab sama koht nii:

"Poiss toodigi tema juurde. Aga nii kui vaim Jeesust nägi, kiskus ta poisi krampi, see langes maha, veeretas end suust maad mööda ja ajas vahtu välja. Jeesus küsis tema isalt: "Kui kaua ta on olnud niiviisi?" "Lapsest saadik, "ütles isa."

— Tiesti, vahet vaih ka sajatundmata kõrv tähele panna. Kas niisuguseid tõkkid tehakse ka muijal kui Soomes?

— Neid tehakse praegu igal pool. Teatud tõuke andis The New English Bible, mille Uus Testament ilmus juba a. 1961 ja kujunes hetkeseliteks. Rootsis ilmus David Hedegårdi "Nya Testamentet på vår tids språk" a. 1966 ja seda on ilmunud juba kolm trükki.

— Teie käsikiri näib olevat õige paks: kas see leidub veel mundkiri?

— Leidub küll. Trükis ilmuks minu tõige tähtekse kommentaari ja sissejuhatusega. Peale selle leidub käsikirja lisana veel kümme tähtsamat seni trükitlimmud Markuse versiooni. Lisasin need võrdlemisks arvustajatele.

— Kas tõesti on meil nii palju erinevaid väljaandeid?

Tartukeelsest Wastmot Testamendist peale — see ilmus 1686 — on meil ikka ja jälle püütud uuesti ja paremini tõlkida. Moni kiiduväärt katse, naga Jaan Bergmanni UT proovitrukk, on avaliikkusele peaaga tundmaty.

— Kas on Teie ettevõtte finantsseeripäks?

Mina soisan Manstori katoliku piiskopkonna teenistuses Lääne-Saksamaal. Sealt anti mulle üheks aastaks stipendium just Markuse tõlkimiseks. Tulin Stockholmi, et siin kirjanikega stulikiisimuste üle nõu pidada.

— Kas ka trükikuiud kastakse saamast aliikse?

Ei, trükkiinid olen saanud vahetahtlike annetustena eestlaste käest. Mul on hea meel nentida, et uustõike trükkimist on toetanud kõigi meie kirikute ja koguduste liikmed, kelega olen kokku puutunud. Tahaksin kasutada juhust ja tänada kõiki, kes on kas palvega voi annetustega tõlkimistöod toetanud.

— Millal loodate valmis raamatuga esineda?

— Kui kõik hasti läheb — tuleva aasta ülestõusmispühadeks.

Tõik

Täbiraäkimiste poliitika

Algus lk. 1

hib ja reivastab Palestiina terroriste ja kes pole rahust huvitatud. Vastalt resolutsioonile peab Israel lahkuma 1967. a. okupeeritud territoriumilt ja ka oma kindlustatud positsioonidelt Suessi kanali idakaldalt. Loogiline oleks, et samal ajal ka venelased lahkuksid Iraqi lähnekaldalt oma baasidest. Sellest aga kahjuks ei räägita. USA riigisekretär Rogers hoopis öigustas avalikult venelaste rakettide kaanille ligemale nihutamist ja vaherahu tingimuste rikkumist.

Kui peaks praegune vaherahu 90 päeva kestma ja viima Moskva- ja Washintoni mustri järgi püsivale rahule, siis avataske Suessi kanal ja selle kaldal olevatest baasidest Moskva osamtab, keda ta kanalist läbi laseb.

Vene sõjalaevad Vahemeerest pääsevad siis otse India ookeaani ja Mustamere sadamatest naasivad kaubalaevad sõjavarustusega kiiremini Vietnami. Venelane saab siis tõenäoliselt lühikese ajaga Lähis-Ida ja Euroopa ülde peremeheks. Moskva pääseb siis ka korralekutsuma neid kohalikke võimumehi Siirias, Iirakis, Sudaanis ja mujal, kes oma kommunistiliste vaadete pärast vangistavad ja poovad.

Ka praegusel kujul Pariisis toimuvad läbirääkimised ameerikaste ja vietkongide vahel teenivad ainult kommunistide huvisid. Sellega mõjutatakse sõjavastaseid ja avalikku arvamist punaste kasuks. Automrelvade kontrolli läbirääkimised Helsingis ja Viinis pöätavad, et venelastega on võimalik kõnelda ja kokkuleppele saada.

Kui need kõnelused aga ebaõnnestuvad, kui Berliin jääb okupeerituks, okupatsioonivõed Saksamaale. Kui ei saavutata aatomrelvade kontrolli kokkuleppet ja püsivat rahu Lähis- ega Kaug-Idas, siis see ebaõnnestumine pühjustab demokraatiate juures rahulolematust vaitisuste vastu, kuid diktaatuuride ei maksa see midagi.

Demokraatlikuel riikidel on selliste läbirääkimiste tavatal raske omarigaitset ja sõjajõude üles ehitada ning nad on otseselt seotud kommunistidega sõlmitud kokkulepetega. Diktatuuride ei maksa sõlmitud leppel midagi, sest nad peavad neid ainult nii kaua, kui need teovad neile sobib.

AJR

● **Sotsioloogide konverentsil Washingtonis võttisd osa Thomas ja Eve Simson, kes äsja saabusid Euroopareisilt. Nad elavad Soutih Bendis Indiana osariigis, kus Eve Simson on Notre Dame-St. Mary illkoolis. Thomas Simson on rahumisteeriumi teenistuses revidentjuurilejana. Nad käisid Euroopareisil ka Stockholmis.**

Uus eesti kiirkirjasüsteem

Algus lk. 1

teem tundus mulle primitiivsena, erisi sidumisvtis.

Mulle tekkis juba siis idee kasutusel oleva süsteemi parandamiseks ja rajkkin sellest isegi meie tehtor Ahas'iga.

Seda ja pögenikunastad panid asja arengu muidugi pikkadeks anstateks sõsima Pogenilehnugris Saksamaal olles handsiin mõtles seda asja mõnda aega ja nnusin 1948. a. unesti selle kallale tõele. Varsti tuli aga ümberrnmine USA-sse, kus ma Corningusse pidama jäin. Töötasin kuni endaga 1960. a. tulimad erruminekunni Corning Glasseworking juures kvaliteedinspektorina. Aega olles tegelesin vahetsnhel oma kiirkirjasüsteemi kallal. Pärast erruminekut olen muidugi saanud "täie töögaeng asjale pühendanda!"

"Olen ise küll kirjkirjas võhik, aga leian et mõned lihemad seletused asja kohta oleksid siiski teretulnud!"

Muidugi, muidugi! Mu uuest süsteemist räägides pean kõigepealt mainima, et see on tegelikult meil kodumaal tarvitusel olnud Stolze-Schrel süsteem — täiesti ümbertöötatuna ja eestipäraseks tehtuna! See operatsioon oli mul nii pöhjalik, et uuel süsteemil pole enam peaaegu midagi ühist endiga ega ka samuti mitte mujal tuntud Greggi või Pittman' i süsteemidega."

"Milles seisab siis mõlema süsteemi vahe?"

"Võrreldes mu uut süsteemi kodumaal tuntuga torkab asjatundjatele kõigepealt silma fakt, et olen ära jätnud õrnemad ja tugevamad (jämedamad) joonel, sulg- on kirjutades alati tihesugune surve all.

Teine tähtsam muudatus on see, et kõik kiri on viidud ühele joonele — Eestis kasutusel olnud mitmejoonelise süsteemi asemel.

Siis — peaegu kõik tähed on muudetud, samuti sidumisviis. Peale selle olen veel tarvitusele võtnud terve rea uusi sümboleid. Kõigi nende uuenduste tagajärjel olen ma suure eelise võitnud: kiiruse! Eestis saavutati kiirkirjas umbes 120 silpi minutis; minu uue süsteemiga olen kuni 200 silpi minutis saanud!"

"Kui kaugele olete oma tööga jõudnud ja mis on Teil juba tegelikult valmis?"

"Töögjrkerord on senini järgnev olnud: kõigepealt töötasin süsteemi endale välja, mis mul käsikirjas valmis on. Selle järgi koostasin õpiku, mis samuti valmis ja käsikirjas on. Praegu töötan sõnastiku kallal, mille "lõpetamisest on mul kasutada umbes 20 eesti- ja ingliskeelset sõnastikku!"

"Millal ja kas Teie väimulaps ka kunagi pöevavalgust näeb?"

"Prüüroömulsood kogu tehtud töö avaldamiseks on muidugi ehorvelised aga kalliduse ja õige turu puudutse tõttu! Kaduva inimesena olen ka tulevikule mõelnud ja kavatsen oma käsikirjad pärija monele vahas maailmas asjatse Eesti Arhiivile."

"Kas peaksite oma elu mõned read oma uues kirkirjaspaberile?"

"Ka seda võib!" Ja mõne minutiga on sooviitud asi kirjas: esimene salm Eesti hümnist koos "endisteeise" tõlkega ja veel mõned näited. Kõik on haruldaselt peenes käekirjas, ilma prillide abita kirjutatud.

Seejärel on ja haruldane, et Teie nii võrdlemisi lühikese aja jooksul ei kasutu ja seadjusre nii peenelt ja selgelt kirjutate!"

"Ma kasutasin nooremana aastaid pliiatsit; viimased, mis ära viskasin, olid tollipaksuse lihusidega!

Aga siis... "vanahärra lõpetab selle teema kavala muigega, see on jälle le ompeete lugu!"

Kohalik elu

ESKILSTUNA

BRIDZHIMANGUD

Kõigile mängunuvilistele tehakse teatavaks, et algushooaja mängnõhtud algavad reedel, 25. sept. kl. 19.00 tavakohase eelkoosolekuga EES ruumes, Karlsborgsgatan 2. Käesolev kirjutus on moeldud kõigile kutsena.

GÖTEBORG

Eesti Seltsi juubel

Nagu teada, toimub juubelipidu laupäeval, 26. sept. algusega kl. 19 Gamlestaden rahvamajas. Peo akstsecne kuneleb Eesti Pieoga peatoimetaja Juhan Kokla ja sõnaliis-musikaalsee osas esinevad pr. Ida-Lo<u>o</u>g Talvari pr. Hilja Saarne klaveriasatel ja deklameerib Tiiu Rannet. Kavas on veel tervitusi ja õnnetemärkide väljaandmine.

Parast vaheaega järgneb seltskondlik osa, kus Heljo Broberg, Helmi Raik, Heinar Pahtman ja Siim Broberg esinevad ettekavatatud Tantsuks mängib eesti noorteorkester "Matchbox". Rikkalik einelaud, loterii.

Kõik on teretulnud Göteborgi Eesti Seltsi 25-aasta juubelipeole.

GÖTEBORG

Valimistoimkonna teateid

Valimised Rootsi Eestlaste Esinduse toimuvad 14 novembrist kuni 23 novembrini. Nendega seonduses teatab Esinduse Göteborgi Valimistoimkond, et kandidaatide esitamiseks Göteborgi valimispiirkonnas sellekohaseid blankette Valimistoimkonna esimehelt Elmar Haslilt (Lövmändsgatan 3. 415 12 Göteborg. Telefon 46 46 12). Aeg kandidaatide esitamiseks on 18. septembrist kuni 19. oktoobrini.

Teiseliigi, kes soovivad Göteborgi piirkonna hääleõigusliike nimerkija kontrollida või sellega tutvuda, on see võimaldatud kolmapäeval, 14.oktoobri õhtul kella 7–9-ni ja pühapäeva, 18. oktoobri pärastlõunal kella 4–6-ni. Nimekiri on märgitud ühtuli kättesaadav Eesti Majas (II kord). Sellal toimuvad ka Eesti Maja ülekoühtud.

MALMÖ

REE valimised

Rootsi Eestlaste Esinduse Malmö valimistoimkond on alustanud eeltöödega üldvalimiste tõhusaks läviviseks. Teitavasti toimuvad käesoleva aasta üldvalimised ajavahemikus 14–23 nov. Vajalikku informatsiooni on võimalik anda valimistoimkonna liikmetelt: Esimees Valmar Erik, abiesimees Ilmar Kuulme, sekretär Paul Tundo, abisekretär ja kartoteegi juhataja Rudolf Pommer, teine abisekretär Rein Aru ja laekur Enn Mägi. Toimkonna aadress on c/o Paul Tundo. Käsehulmsg. 5, 216 22 Malmö. Malmö valimistoimkond palub kõiki eestlasi, kes viimase nelja aasta jooksul on elama asunud Malmö valimisringkonda (Malmö linn, Arlöv, Lomma, Lönsboda, Svedala, Mörrum, Tomelilla, Ystad, Trelleborg ja nende ümbrus) või neid, kes varemate valimiste puhul valimisnimekirjadi kirja kirjutada pole saanud, samuti ka neid, kes soovivad kontrollida, kas neid on valijate nimekirja sisse kantud, ühendusse astuda kartoteegi juhatajaga Rodolf Tommerup, Ronnebyg. 8, tel. 040/ 97 31 84, Malmös.

Toimkonna juhatus

STOCKHOLM

Ettekandekoosolek Eesti Teaduslikus Seltsis

8. sti Teaduslik Selts Rootsis korraldab reedel, 2. okt. algusega kell 17.30 Eesti Komitee ruumides, Drottningg. 83–1, Stokholm, ettekandekoosolecu. Kõneleb doktorant Olavi Arens Columbia University, USA-teemal "Ülevaade Baltiaalsest (ühiskonnateaduslikust) uurimisest USA-s". Kõik ettekandest huvitatud on teretulnud.

Kohalik elu

SIIT ja SEALT

● **Stockholmis sündis Agneta ja Tõnis Papp'ile poeg.**

● **Sverige-Amerika Stiftelseni stipendiumi õppimiseks USA-s Minnesota ülikoolis, sai Mari Soekörv Växjöst.**

Keskaja kombeõpetus

(ME) - Kombeõpetusis, mis pärit 13. sajandist, ei soovitata siiamingull mõlema käega või koos teistega vaagnasse lahmata, toitu launaabri eest ära võtta, aplalt juua võik kõik korraga alla kugistada, lobiseda ja matsutada. Ka mainittakse selles käitumisõpetuses ebasiindsat harjumust nuristada nägnga mina või kõrvu, kui need sügelevad. Ka peievat peeru, kui sügatakse kaeda.

Dante kaasaegne lisand Francesco Berbernu määrab oma käsiraamatuis hulga hea tooni eeskirju ja ütleb, et ei tohtivat lauas magama heita, tahtlikuid leivaga nüvirra puhastada s.o. puhtaks küüirida, et nad pesemist ei vaja, ka ei tohtivat toitu nihvisi suhu pista, et sun ise ei tahaks süüa.

Ka 14.–15. sajandil inuneeskirjad sisaldasid nõuandeandeid, kuidas ei tohi käituda. Ei olevat ilus, kui võetakse supikausss laualt ja juuakse üle äire. Ka ei tohtivat puretud leivatükke sousti kasta. Uhest teisest keuist selgub, et juhtus vahel seda, et mõni mees nuuskas oma nina laudlinasse või siilgas pesukaussi, mida enne sõõmingut ringi kanti.

16. sajandi alguseni oli kahvli tarvitamine isegi Prantsusmaal ja Itaalias tundmatu asi, künelemata põhjapoolsemaist maist; Inglismaale, nõlt. jõuiis kahvel alles 17. sajandi lõpupoolsu. Kui kahvel puudus, siis oli selge, et tuliid sõrmed appi võtta. Kuidas see aga pidi sündima, selle kohta maksid täpsed juhised. Ainult kergelt sõrmeotsaga tohtis toitu haarata, ja kui sõrmed siis rasvast hiikisid ei tohtiud neid lakkuda või riidesse kuivatada, vaid ainult laudlinasse.

Pehmeid mune kugistati tühjaks, ja kes koorest viimase ransu näpuga välja urgitses, see pohnud igatehes mitte hea kasvatusega.

A. 1662 ilmunud prantsuskeelne hea tooni õpik Leu de la galanterie toob ihunkommite hulgas, nõuande, nina mitte puhastada parema käega, sest selle käega tuleval puudutada toitusi. Neil päevil olid mees suured parukad, ja sõprärast seisab juhtus, et tohtivat pead sügada siis, kui on kõrvat mõni auvääme lsand, kellele ei või ometi edasi anda oma putuine lõnaiiaik.

Kui suur puhtus ja kord valitses alles alama seisuse rahva hulgas, seda mõistame meie täies ulatuses, kui arvesse võtame, et siin mainitud eeskirjad on antud rahva parima-tele-riiiitelele.

Veste:
KIRI AMEERIKAST

Sain mõne päeva eest oma Ameerikas elutsevalt koolioelt kirja, kus ta valgustab mõnda selka oma isiklikus aga ka eestlaste üldises seltskonitlikus elus. Selles on niipalju õpetlikku üldinimlikust seisukohast, et neid on lihtsalt kahju seda kirja oma teada jätta.

Koolioõe kirjutab: Kallis koolivend — naga ta tend on meil siin linnas oma Eesti Maja, mis on igati tore ja ruumikas, aga millel on võlad peal ja nende maksmisega on alati igavest tegemist. Ja hiljuti lisasime koos, tabutasime meilt, minna ja teised Gibbeoni klassiga, Paul Tom Collinsiga mida ta eriti meeldasti pruugib ja Harry nagu tavalisett "seoteh-an-soudaga", sing arutlesime mida ette võtta, et saaks Eesti Majade suurema summa raha kokku. On mul siin sõbranna K., kelle kohta võib üteida, et kui maise silmaga vaadata, siis ei midagi erilist — lesnad sõbred, imaasarguse nägu väike sirge nina ja blondid juuksed — üheaõnaga piris tavaline, aga mingi seguine tunne südames ütleb, et meiheel ei leegi teda olevat nii väga tavalise. Ja mõtlkord ajab ta päris tarka juttu, kuigi oskab iga võimaliku ja võimatu ütelnse pie naerda ja nihugust nägu päbe tehes, et oh ei mina tea, mõnnnoodi ha, et oh ei mina tea, mõnnnoodi ha, et oh ei mina tea, mõnnnoodi ha