EESTI PÄEVALEHT

ESTNISKA DAGBLADET

12. aastakäik
Toimetaja Juhan Kokla
Vastutav väljaandja (ansv. utg.) Hans Schöler

Peatoimetus ja talitus:
EESTI MAJAS, Stockholmis, sissekäik, Kocksgränd 3
Aadress: Box 16320
103 26 Stockholm 16
Telefon: 21 84 46

Toimetus Eskilstunas:
Toimetaja Jüri Aus
Aadr.: Eesti Päevaleht, Box 120, 631 02 Eskilstuna. Tel.: 016/14 77 72
Tellimispostgiro nr. 28650

Tellimishinnad:
Aasta ..... kr. 155.—
Termin (4 kuud) ..... kr. 56.—
Kuu ..... kr. 15.—

Kuulutusehind 75 öörl mm.
Arikuulutused 1 kroon mm.

Eskilstuna-Kuriren Tryckeri AB
Eskilstuna 1970

Eskilstuna-Kuriren

Teisipäeval, 29. septembril 1970
Upplaga C
Nr 225 (3509)

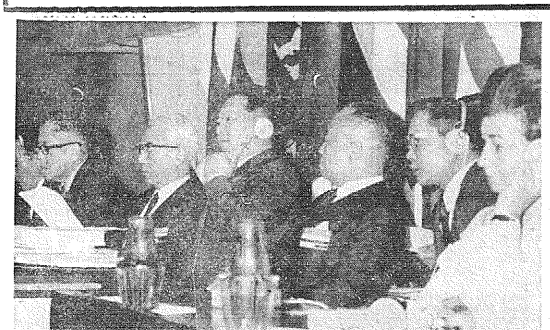

Konverentsi presiidium, Vasakult WACL peasekretär prof. Jose Hernandez, end. Jaapani rahaminister Okinori Kaya, konverentsi president Osami Kaboko, WACL aupresident dr. Ku Tsheng-Kang ja Juanita Castro, Kuuba Fidel Castro antikommunistlik ode.

Jaapan toetab ikestatud rahvaste võitlusrinnet

TOKIO (EPL) — Üle 350 delegaadi 54 maalt oli kogunenud 15.—20. sept. Kyotosse, et osa võtta Maailma Anti-Kommunistliku Liidu (WACL) 4. konverentsist. Samaaegselt toimus ka Aasia Rahvaste Anti-Kommunistliku Liidu (APACL) 16. konverents ja Noorte Maailmaliidu 2. kokkutulek. Mis kõigilt maailma-mandritelt kokkuvoolunud delegaate suurelt üllatas, olid need dimensioonid, efektiivsus ja suurus, mis neid kokkutulekuid iseloomustas. Viimane anti-kommunistlik konverents Jaapanis toimus 1962. a. — vahepeaseil aastail oli Jaapani osa rahvusvahelises anti-kommunistlikus liikumises olnud passiivne ja nõrk. Nüüd on toimunud aga suur muudatus — noor jaapani generatsioon on võtnud juhtimise enda käite ja 2—3 aastaga on loodud üks tugevamaid taolisi liikumisi maailmas.

WACL Jaapani osakond omab nüüd ca 140 org. toetuse kokku ca 5 milj. liikmega, alaosakonnad töötavad üle kogu maa ja liikumise kiustuses on finantsilised ja büroo-tehnilised võimalused, mida vaevalt kusagil teisel maal esineb. Konverentsidel esitatud sruandest selgus, et seekordseteks konverentsideks Jaapanis kulutati 2,5 milj. krooni.

RIIGIPEADE LAKITUSED

Konverentsid toimusid Kyoto rahvusvahelises konverentside hoones, mis on üks suuremaid ja moodsamaid Jaapanis ja valmis alles mõned aastad tagasi. Konverentsi avas tervitusõnega uus WACL esimees Osami Kuboki, kes on Jaapani antikommunistliku noortelidu esimees ja konverentsi peamine organiseerija. Jaapani valitspartei — liberaalse partei — peasekretär Susumu Nikaido luges ette peaminister Eisaku Sato tervituse. Järgnesid Austraalia peaministri Jan Gordon'i ja teiste Asia vahede riikide riigipeade lähkitused. Neid oli saatnud Veba Hiina president Chiang Kai-Shek, Korea president Park Chung Hee, Filipiinide president Marcos, Tai peaminister Kittikachorn, Vietnami president Nguyen Vam Thieu, USA abipresident Spiro Agnew oli samuti saatnud nika tervituse. Sadu tervitusi ja lakitusi oli saabunud igast maailma osast, nende hulgas 8 tervitust ka Rootsist. Konverentsi sissejuhatava avaküne pidas Jaapani end. finantsminister Okinori Kaya.

VABADUSE JÕUDUDE MOBILISEERIMINE

Konverentsi tegelik töö toimus 6 komisjonis, mis kõik tegelesid vabaduse jõudude mobiliseerimise probleemidega koassja rahvusvahelises ühkurras. Need komisjonid tegelesid järgmiste probleemidega:

1. Arengumaad ja kommunism, 2. Reformid arengumaades, 3. Rahvad hädaohustatud kommunismi poolt, 4. Ikestatud rahvaste vabastamisprobleemid, 5. Maailma noorse organiseerimine. Kunes komisjon te-

Järg lhk. 2.

Hiidlaste-teos ilmub Kanadas 1971 kevadel

TORONTO (VE) — Ettevalmistused kogutesse "Hiiumaa ja hiidlased" väljaandmiseks on jõudnud lõppjärku ja kõigi eelduste kohaselt võib raamatu ilmumist loota eeloleval kevadel. Käskiri, mille koostas Eskilstunas, Rootsis elunev luuletaja Elmar Vrager, on praegu Montrealis Hanno Kompuse käes redigeerimisel. Ühtlasi jätkub eelteilimiste kogumine, milliseid on seni 500 ümber. Suhteliselt on eelteilijaid kõige rohkem Vancouveris — 122. Seal tegi energiliselt eeltöid nii materjalide kogumise kui ka teilimiste organiseerimise nõul Reigi mees Max Espre, kes hiljuti ootamatult suri.

Torontos on registreeritud umbes 200 eelteilimist, kusjuures 10 isikut on teilinud 5 raamatut ja rohkem. Sinnuti on eelteilijate hulgas mitte-hiidlasi. Arvestades aga Torontos elunevate hiidlaste suurt arvu, peaks teilijaid veel tundusalt juurde tulema.

Väljaandjate eesmärgiks on katta eelteilimistest laekunud summadega kõik trükikulud. Trükikodadega on hinnakalkulatsioonide osas jõuba ühendusse astutud.

Liiseks kogutesele on kavas välja anda ka Hiiumaa topograafiline kaart, mis tuleb Torontos varem välja antud Eesti kaardi suurume ja millel on märgitud kõik Hiiumaa küiland ning talud. Kaardi originaal on olemas Torontos elunevat Elmar Silmal.

Kogutesse käsikirja koostaja Elmar Vrager on sündinud 1916. aastal Haapsalus, kuid kasvas üles Kärdlas, Hiiumaal, olles seal hiljem algkooli õpetajaks. Rootsis töötab praegu arhiivitöölisena Eskilstuna linna muuseumites.

Tema sulest on ilmunud luuletuskogud "Valged rannad" (1938) ja "Tõusvad rannad" (1956).

Need sisaldavad nii hiiu- kui ka üldkeelseid luuletusi. Ta esimene luuletuskogu osutus ühtlasi esimeseks hiiu keelemurret esitavaks ilukirjanduslikuks teoseks Eestis, mistõttu seda käsitleti ka Tartu ülikoolis hiiu keelemurrete õppimisel. Tema luuletusi ja artikleid on ilmunud paljudes ajalehtedes ja ajakirjades.

Järg lhk. 2.

Ülemaailmne kokkutulek äratab huvi

TORONTO (EPL) — Eesti Päevade ajutise peakomitee koosolekul Torontos selgus, et 1972 aasta ülemaailmne Eesti Nädala vastu on kõiklja suur huvi. Rõvatsetakse korraldada sellega ühenduses ka ülemaailmne eesti spordipäev ning tähistada kulturilande ülemaailmneid kontakte ning ülemaailmne eesti kongress.

USA ja Kanada lääneranniku organisatsioonide liit on teatanud, et Ameerika mandri lääneranniku eesti-lased võtavad osa 1972 a. Eesti Nädalast organiseeritult, olles valmis oma peale võtma ka funktsioone administratsiooni alal. Ka Austraallast olevat loota ühislendu Torontosse.

Eesti Päevade Ajutine Peakomitee Kanadas.

ESTNISKA DAGBLADET

12. aastakäik
Toimetaja Juhan Kokla
Vastutav väljaandja (ansv. utg.) Hans Schöler

Peatoimetus ja talitus:
EESTI MAJAS, Stockholmis, sissekäik, Kocksgränd 3
Aadress: Box 16320
103 26 Stockholm 16
Telefon: 21 84 46

Toimetus Eskilstunas:
Toimetaja Jüri Aus
Aadr.: Eesti Päevaleht, Box 120, 631 02 Eskilstuna. Tel.: 016/14 77 72
Tellimispostgiro nr. 28650

Tellimishinnad:
Aasta ..... kr. 155.—
Termin (4 kuud) ..... kr. 56.—
Kuu ..... kr. 15.—

Kuulutusehind 75 öörl mm.
Arikuulutused 1 kroon mm.

Eskilstuna-Kuriren Tryckeri AB
Eskilstuna 1970

Segaabielud venelastega

TORONTO (EPL) — "Vaba Eestlane" kirjutab, et tänavused okup. Eestis kõlnud on saanud mulje, et kodumaal on segaabielud venelastega sagenenud — noored mehed abielluvad venelannadega ja naised venelastega.

Ka olevat märgata tendentsi, et andekaid eesti noori, kõrgema t.e koolide lõpetajaid katsutakse ametisse määrata Venesse varjatud kuhul sunniviisil. Eesti ekspatsioonijaloehti lugedes võib tähele panna selliste nimede esinemist nagu Galina Härn, Lilli Stepanova, Aino Volkova ja teised sarnased. "Sirbis ja Vasaras" ja ka mõnes nõukogude Eesti ajakirjas kõlpusb tihti kunstitesdlane Salomõkova. See daam olevat noor eestlanna, tütarlaps Viljandimaalt. Selliseid näiteid võib viimaseil aastail ajalehtedes hulgani välja noppida.

● **Tööülesannetes USA-s ja Kanadas kus nega viibinud teisilna. Toivo Tagel ja ajakirjanik Peet Kokla saabusid tagasi Stockholmi.**

Kuidas efektiviseerida eesti täienduskoolide õppetulemusi

Pedagoog Aadu Kajasaar pidas kooliõpetajate suvekursustel Gotlandil, Visbys, s.a. juunis pasrituunnillise ulatusega referaadi, käsilledes abivahendeid õppetöö hõlbustamiseks eesti täiendskoolides. Ta vastles seejuures küsimusele ka elementaarseid aparaate ja tõstatas nendega seoses küsimuse: kust saada aineid ja vahendeid nende aparaatidega toimiseks? Kuna õppetöö koolides on alanud ja seega abivahendite vajadus päevakorral, siis peaks suurte kogemustega koolimehe referaat, mille avaldame kokkuvõtlikult, teemaa veelkord meenutavalt seda, mida tuleks teha õppetöö hõlbustamiseks, laiendamiseks ning süvendamiseks eesti koolides.

— Õppetöö aluseks koolides on ja jääb õpik. Õpik koos õpetaja elava sonaga. Kuid kahjuks on neil mõlemail ühine võittamata viga: nad vajavad tulemuste easyutamiseks rohkem aega, kui seda on meil käepärast. Seepärast oleme sunnitud taheshe tahtmata mõtlema abivahendeile. Nendest tulekuid esmajoones kõne alla AV, t.o. audo-visuaalsed õppevahendid, millised rakendavad suuremal või väiksemal määral nägemis- ja kuulmismeele õppetöös.

Maainfud õppevahendite käsitsemiseks saab vajalikke aparaate oast võrdlemisi soodsa hinnaga. Ka nende käitsemine on säärmuseni lihtsustatud. Meile sobivaid vahendeid müügil ei ole, välja arvatud mõned üksikud, millisesid on võimalik meie koolidele ümber kohandada. Peame seepärast oma koolide õppevahendid ise valmistama.

Olen teinud katseid õpilastega, et kindlaks määrata AV õppevahendite efektiivsust. Nende katsete tulemusena ilmnes, et õpilaste õpperuhkus oli AV vahendeid kasutades 12 ja mõnel juhtimil isegi kuni 3 korda suurem kui sama aine läbivõtmisel ainult rasmatu abil. Meie jõupingutus AV soetamiseks oleks seega mõtmekõrdselt tasuv.

Milliseid AV õppevahendeid meie vajaskime?

Meie koolides kasutamiseks sobivad õppevahendid võiks jagada järgnevasse gruppidesse: 1. Fanellograaf koos lisandeiga, 2. Pildisarjad kommenteerituna näitaja poolt, 3. Helilindid, 4. Valkfilmid, 5. Stordia pildid ja 6. Kaardid, tebelid, diagrammid, saatekirjanduslõe.

Flanelloograaf on flanellriidega ülekõmmutud tahvel. Riidele saab kinnitada selleks valmistatud tähti, sõnu, lausid, pilte, ajalehe-väljalõikeid jne. Täidab seega selgitahvli osa. On väga sobiv õppevahend nooremaile õpilastele. Rootsi koolide varustajalit on võimalik osta ja meie koolidele vastavalt ümber korraldada väga sobivat materjali. Iikuva sahtsa, pilttide, muinasjuttude j.m. näol.

Lastele on alati meeldinud pildid. Eriti selliseid, millesi jätsvad ruumi fantaasiale. Nägu mõiteks eliid seda meie kodumaal populaarsed uduplidid. Meie koolid vajavad väga mitmekesist ja rikkalikku pildimaterjali. Hea tähtmise juures on võimalik sobivaid pilte leida. Iga pilt vajab ettarbeohtust selgitust. Selgitus ei või olla liiga pikk ega laiali valgav. Meie võivad abi anda amatöörfotograafid. Paljud nendest pildistavad meeleldi diafilmile. Kahjuks ei ole sarnaseid pilte suudetud seni demonstreerimisel koondada mõne kandva idee ümber. Võib-olla leiduks amatöörc, kes tahaksid oma tööhuvi selles suunas laiendada. Rootsi koolidele ettenähtud pildiseeriast on võimalik saada sobivaid eksemplare.

Helilindid on eriti viimaseil aastail teinud edusamme. Keelte õpetamisel on need kujunenud asendamatuks õppevahendeiks. Seda loomulikult ka meie emakeele õpetamisel.

Valkfilm kujuneb siis, kui näidatavat pildisarja saadab helilint, mil-

Järg lhk. 2.

Aadu Kajasaar

Veskijärve saun põles

Laupäeva õhtul kl. 24 süttus põlema Veskijärve saun ja põles maha. Saun oli nn. soome tüüpi ja osutud Soomest. Kerise kuumendamine toimub puuküttega. Sauna kasutasid samal õhtul nädalavahetust Veskijärvel veetav eesti noored, kes saunest lahkudid kl. 2 1 paiku. Südööl märkasid nad aga peamaja aknast kuma järve kaldal ja ruttasid kohale. Saun põles ja nad alustasid otsekohe kustutustöödega, kutsudes samal ajal kohale ka tulekõrje. Saun ainõ otse järve kaldal ja selle taga on mets. Järve vesi aitas noortel ära hoida tule levimist metsale. Tulekõrje lõpetas kustutamise ja läks tunnustusega tuhlit ja kiiresti tegutsemd noortele. Politsei ja tulekõrje loevad tuie põhjuseks ülekuumenemisi. Saun oli kindlustatud ja Sihtasutus Tulevik, kes Veskijärvet majendab, loodab, et kindlustussummaga kevadel võimaldub ehitada uut sauna.

Väljaantu väljaantute premjääril

Seoses Johan Bergenstråhle filmi "Baltutilõmningen" (Baltisste väljaandmine) esietendusega Stockholmis, on okup. Lätist tulnud Rootsi üks nendest 1946 a. väljaantud lõdlastst, kellega kirjanik Per Olov Enquist Riias kõneles ja oma nõukogudpoolset materjali sai.

Ta on ilmselt nõukogude võimude poolt saadetud ja seletas rootsi TV-s, et "sel ajal olid hirmul suured silmad", kaisudes alla kriipsutada, et selleks hirmuks ei olnud pärisselt põhjust. Kuulduvasti aga sõidab Londonist kohale ka teine väljaantute nimekirjas seisunud mees, kes pääses oma silma väljaterkamisega ja esineb sootuks teistsugõi tõõtunnistajana. Raudkardina tagant tulnud läit väljaantu kõneleb muide korralikku rootsi keeli. Kuna õppimiseks väljaandmise aastal palju aega ei olnud, siis paistab, et ta on hiljem õpinguid jatkanud Lätis.

Spiooni-maania N. Venemaal Kõikjalt otsitakse vaenlast

NEW YORK (EPL) — New Yorgis ilmuv vene ajaleht "Novaje Russkoje Slovo", olles üsnahsti informeeritud elust Nõukogude Liidus, avaldas hiljuti huvitava, taktidega töendatud kirjutise sellest, kuidas Nõukogude Liidus kõikjal kardetakse spioone. Laas turistis nähakse salakuulajat, Nõukogude Liidu vaenlast. Kõik ametasutused ja ametislad, samuti eraiklud iikskõik millisest elukutsest, sahtuvad Nõukogude Liitud külasajatesse suure umbusalduse ja kahtlusega.

Eriline hirm ja umbusaldus valitseb elanikonnas Ameerika turistide vastu, keda peetakse kõige kardetavamateks ja kavalamateks," märgib New Yorgi venelaste ajaleht ja tõsi selle kohta rea näitemaiklike näiteid, millestest avaldame siipool seloomulikumad.

Moskvas ilmuv propagandaajakirj "Agitanter" avaldas oma k.a. kaheksandas numbris (aprillis) järgmise kate:

"Ches meie maa piiripunktis võtsid ametvõimud ühelt turistide grupilt, nimelt muusikainimesed tulitasid puhtunditelt emis kunagise kodumaa mulla suhtes. "Teatiis kodumaa mulda" on üldnimilk mõiste ja vist kõigile rahvastele sümbolosett piiha, eramaina vaid tõnapäeva Nõukogude Liidu piirikontrollidele, kes näevad selles spionaszhi.

Ajaleht "Krasnaja Zvesda" avaldas ühes oma varasuvises numbris kirjutise komnoortsst, kes olid rakendatud tegevusse ühes piiri-ösrsemulas. Millisesse tegevusse nad olid asetatud, ajalehest otseselt ei selgunud, kuid seda võis järeldada kahe ühenimelise komnoore jutust.

Grupijuht Igor Kalmõkovile andis oma ahuvaiele vajalikke seletusi ja küsis siis Nikolai Kalmõkovilt: "Kas se teed oma ülesannet hästi?Sa ilbed ju "Kolmanda tee" ärde valvesse?"

"Toen küll... Kõik on selge", vastas Nikolai, mispeale Igor Kalmõkovutles:

Järg lhk. 2.

Kioto rahvusvahelises kongressihallis kogunes WACL-kongressi avamisele 2500 osavõtjat, nende hulgas 350 delegaati 54-st riigist.

Nõukogude ajakirjanduses ilmunud pilt piirivalvurest, kes ranna "riistud ribal" otsivad lambi valgel "diversantide jälgi" ...

EPL 29. sept. 1970

VALVEPOSTID

Oleme olnud juba üle veerand sajandi võõrsil. Tulnud eestlastena ja jäänud eestlasteks, ilma et see mingil viisil oleks takistanud meie kohanemist rootsi ühiskonnas ja majandusliikru integreerumist. Meiega olnuke rahul eriti viimase ossa ja mõistmine on kasvamas ka esimeses, s.o. rahvuskultuurilise siilumise osas. Eestlased on nimelt kujunemas teatud mustriks, kuidas tänapäeva sisserändajaid vaimselt rahuldada ja sisse juhtida ühiskonda. Kuid, kätt südamele panes, eestlased on ise maksnud selle mustri arve, kuna nued grupid saavad tulutõstikiku abi. Eestlased mõitsid ise, mis neile on vajalik võõrsil ja lasid kõiku oma kultuuritõke ja hariduspolitiilise tegevuse sellise intensiivsusega, et see murdis võõrastega harjumatu ühskonna vastupanu, kus sinnani rahvuslikku ärasulamist oli vaadeldud kui mingit eelist ja õnnistust.

Meie rahvuslika palge säilitamisel on ülitähtis roll eesti ühiskonna pealsel seltskonnaelul, mida on täismahult organiseerinud eestlaste seltskondlikud ühingud, seltsid ja muud organisatsioonid. Nende raamides on toimunud kooskõimise, celkõige aga ühised algatused, üritused ja jõupingutused. Nendes kohtades, kus on suudetud hua teovõimelisi ühinguid, on rahvuslik elu pulseerinud normaalselt, seal aga, kus ei ole suudetud hoida seltskonnatöö pidevust, on eestlus jäänud kuidagiviisi varjusurma. Küll ennast säilitades, ent siiski osutades apaatsust ja minnaiskamise meeleoludes hoolitsemata jätteks järeikasvu eest.

Oks keskusi, kus eestlused on õnnestunud hoida selektsioonilisi ühinevust, on olnud Göteborg. Selle tulemuseks on eesti kool, eesti suvekodud, Eesti Maja, oma teatrirupp, laulukoorid, tugev skautlik liikumine, Koitjärve jne.

Kõige selle taustal on energiainlikaiks olnud eesti seltskondalikud organisatsioonid eesotsas Göteborgi Eesti Seltsiga, milline nädalavahetusel tähistas 25-aastast juubelit. Eeltöös tähistas nõõdunud aasta detsembris samas pikka tegutsemist. Borås Eesti Selts, millise kui ühe vanima lokaalse eesti seltskondliku organisatsiooni roll algusaastail koguni ületas kohalikud piirid ja milline praegugi, kus eestlaste arv piirkonnas on märksa tedretseerunud, truult seisab oma vahipostil eesti aja ajamisel. Mõtegijõrnest ei ole Stockholmis kus on mi paljusi organisatsioone tegelikult enam seltskonaelulu korraldavat Eesti seltsi. See moodustati kaua enne eestlaste enamiku Rootsi saabumist, oli vägagi aktiivne algusaastatel, kuid viimase energilise esimehe kpt. Laurseni Argentiinasse minekul soikus tegevus ja seltsist on järele jäänud vaid telefoninumber Stockholmi kutsekogu. Kuid Stockholmis selleipoolest pole seltskondlik elu katkenud, siis selle tõttu, et paljud teised eriilmelised organisatsioonid korraldavad üritusi, nagu Kultuurikoondis, Eesti Rahvuslik Liit jne. Nendest esimesena on tõkka pannud kultuurile, teine klubilisele ja populaarsel muzi tekitavale kooskõimisele. Nii et seltsi ilmumisele Stockholmis on siiski teised organisatsioonid saanud katta, kuigi siiski mitte samasuguse nimetaja alt.

Raske on ette näha tulevikku. Meie ei tea, kuidas läheb meie endiga, ka mitte seda, kuidas läheb eesti rahvaga ja Eestiga, isegi mitte roots rahva ja Rootsiga, kus elame. Teame vaid, et oleme suutlend ema rahvuslikku palge säilitada veerand sajandit ja oleme samal ajal võimalust mõõda piiidnud võidelda ka oma kodumaa õiguste ja tuleviku eest, sest oma rahva sun on suletud võõra käe poolt. Meil on juba selle teadmise tõttu olemas tahe võitlust jatkata, seista õiguse ja tõe eest ning hoida ka edaspidi kokku eestlastena, nüüd juba selle maa vähemusrahvusena, kelle kultuuripüdjused on asjajooksul leidnud tunnustamist. Kõik oleneb meist endist, meie hoiakust, meie huvist ja osavõtust: kas eesti rahvusgrupp jääb eestlasteks, kas eesti kool saab edasi elada, eesti laulukoorid lauda, seltsid tegutseda, eesti kirik meid teenida. Siin on eriti kohalikel eesti seltskondlikel organisatsioonidel ees olulised ülesanded ja palju ära teha.

KLA

Valitsuspartei jääb võimule hoolimata vähemusseisundist

STOCKHOLM — Postihäälte kokkulugemisel selgus, et sotsiaaldemokraatid kaotavad kodanlastele veel mõnekuu 171 mandaati, kuna sotsiaaldemokraadid saaksid 152 esindajat ja vasakpoolne (kommunistide) partei 17. maksimaalselt 8-mandaatilise enamuse. Moderaatse koalitsioonipartei juhi Holmberg märgib, et olukord ühes riigipäevas, kus vpk sõna tõstmes mõttes juhib sotsiaaldemokraatide poliitikat, on ebameeldiv.

KAIRO — Tippkohtumisel Egiptuse peaminnas kirjutasid kumbagi Hussein ja Palestiina gerijajuht Arafat alla lepingule, mis teoreetiliselt peab garanteerima rahu Jordaanias. Leping koosneb 14-st punktist ja üks neist näeb ette seada, et relvarahu vahendab ühendatud araabia komisjon Tuneesia juhtimisel. Peale selle kohustuvad jordaania vägi tõmbuma tagasi oma garnisonidesse ja sõsiid omakorda piirkondadesse, kus "võimaldub komandu-aktiivsus". Ehk teiste sõnadega vacnutegevus Iisraeli vastu. Mõlemad poolel peavad vabastama ka vangid. Leping sarnanelb üldjoontes varem sõlmitud kokkuleppetega Jordaania valitsuse ja Palestiina gerilja vahel, milliseid sisse on pidevalt murdnud.

NICOSIA — Fijeesi kolm nõdalat kestnud vangistust Palestiina sõisorganisatsiooni PFLP juures vabastati 54 pantvangi kaapendatud reisilennukitelt ja saadeti Kliproosele. Paljud vangidest omasid Iisraeli kodakondsust. Vabastatud vangid jõutustasid, et sissid kohtleesõid neid üldisselt hästi, kuid sanitarolud olid vangistuspõõgas võimatud. PFLP liikmeid iseloomustatakse üldiselt kui fanaatikuid.

ROOMA — Seoses president Nixoni küllaasabumisega Rooma panid õilipõlased tolme USA-vastase meeleavalduse linna tsentrumis. Furustati American Express Company vitriinid ja korraldati suurem lööming politseidega. Nixon küllastas ninuiiksi Itaalia vabtsust, kusjuures läbiräägimised puudutasid Nato strateegilisi huvisid Vahemere rõunmis.

WASHINGTON — Poliitilised vaatlejad USA-s kardavad, et USA ja N. Liidu vahel võib puhkeda järjekordne suurkriis. Juhtakse tähelepanu olukorrale Lähis-Idas, vene ekspondisoon on kaotusõrataru ja peale selle ka Kuubale, kus N. Liit ameerika huireandmeid ehitab suuremat baasi oma aatomiallveelaevade. Muidegi on olukord endeselt akuutne ka Kagu-Aasias, Ameerika poliitiline skribent James Reston leidis, et Nixoni ringreis Euroopasse võib tunduvalt kahjustada Ameerika suhteid N. Liiduga. Kõigepealt visitereib Nixon peaaegu demonstratiivselt USA huvendat laevastikku Vahemeres. Seejärel külastab ta Jugoslaaviat, kellega Moskva kaugeltki pole sõbralikes vahekorras. Reston leiab, et Nixoni Euroopa-külastus on sõmuseigeks hoiatuseks N. Liidule ja tema ekspansioonile, kuid taolised maskeeritud ihvardused vaevalt ennustavad midagi positiivset tulevikule ja vene-ameerika suhetele. Peale küläge mõni märgib Reston, et nädalapärast Ameerika-külastuse asemel läeks Nixon huopis pidanud astuma otsekontakti Kissingiga ja teiste N. Liidu juhtidega. Seda seltsis, et iga hinna eest vältida olukordi, kus esineb mõni kokkupõrkeks mõtlema superviõimu vabel.

Kuidas

Algus lk. 1

lele saab võtta peale sõnaliste seligituste ka muusikat ja muid helieffekte. Eesti Komitee õppevahendite laenukogus on neid terve rida, nende hulgas mõneti populaarsust omav "Kuldrannake". Kuustamisel on nüüd helilinte, millised võimaldavad sama pildisarja näidata nii teadusliikust kui ka ajaviitelisest seisukohast. Uute vaikfilmidena on valmimas "Kalevipoeg", "Kuldrannake" kolmas osa (Pärnust Ihasaluni) ja pikem 7-osaline "Virumaa". Kooltöös kunstnik Ants Murakinga toimub materjali kogumine vaikfilmi jaoks — "Pilk eesti kunstile". Helilõimdid koostab August Liiv.

Stordia (mõnestuud ka arbetsprojektor, katederprojektor jne.), on üks uuemaid projektoreid õppevahendite turul. Selle eelisteks on: pole vaja ruumi pimendada; projektteerib kateedrilt tahvlile, ilma et õpetajal oleks vaja õpilastele selga pöörata; saab pildi üksikuid osi eraldada ja see ja pilti esile tuua etappiele viisi; õpetoio kestel on võimalik aine selgitamiseks otse projektorile joonistada ja kirjutada.

Stordia mõnustees on kõrge hind (ca 1000 kr) ja raskused näidatava materjali muretsemisega. Sel juhtumil aga, kui on raha ja õppematerjali koostajaid, võib neid aparaate soovitada.

Kaardid, tabelid, diagrammid, saatekirjandus j.m. on hõiks abivahendeiks, kui neid leidub sellisel hulgal, et saab teha ostarbekohase valiku. Meie koolid ei ole seni nende vastu suuremat huvi näidanud ja seepärast ei ole neid ka muretsetud. Aga kui tahame oma koolide tööd muuta intensiivsemaks, siis peame ka õpilastele soetama materjali liseeisevaks tõiks ja vabal ajal lugemiseks.

Meil on kaks alternatiivi, millede vahel valida. Esiteks: võita vastu tõnuga see, mis meile Rootsi riigi poolt lahkesti antakse ja rahuldada olukorraga. Teiseks: kui esitame suuremaid nõudmisi, et holda noorsi meie rahvuseks kõiljes, ja kui tahame kutsuda tagasi need, kes on lõinud mujale, siis oleme sunnitud oma senist tööd ümber hindama. Peame kasvatama oma noorust nii mitmekõlgselt kui võhgi võimalik. Peame näitama tegevust meie omakultuuri alal ja meie uue kodumaa kultuuriga korvuti eksisteerimise võimalust. Selleks vajame hästivalitud ja ostarbekohaseid õppevahendeid ja põhjalikult lõbinoeldud intensiivset õppetööd. Ja kuna meil vajalikke õppevahendeid ei ole, siis asume neid ise valmistama.

Kogemustega õpetajail on noortele mõndagi öiteda. Teme seda kasnevalt saadetava muusikaga ja muude helieffektidega. Anname noorsoole ülevaatedi meie kirjandusest, kirjanikest ja katkendeid nende teostest. Filosofeerime oma emakeele grammatika juures jne. Produktsioonki koondame Eesti Komitee õppevahendite laenukogusse, kust see leiab edasilaenutamist.

Kui oleme sedaviisi omandanud teatud kogemused helilindiga, siis laiendame oma tööd pildisarjadele. Iga pilt kujutab mõndagi elust. Katsume üksikuid niianse siduda tervikuks ühe kandva idee ümber. Vaatustame pildisarja vastava tekstiga ja kasutamme seda. Kui on võimalik pildisarja rikastada helilindiga, siis teeme sedagi. Nii olemegi jõudnud efektiivsema õppevahendini — vaikfilmini. Ka pildisarjad ja vaikfilmid koondame E. K. õppevahendite laenukogusse.

Kellel on huvi ja püüsivust kohandada rootsi õppevahendeid meie oludesse, sellel on töö märksa kergem ja lihtsam. Sageli pilisab ainult teksti lõikimisest. Nõuda ei ole õppevahendite soetamine meie koolidele sugugi viimatu ettteevõtmine.

Kõigis küsimustes, mis puudutavad õppevahendeid, pöörduda otse Eesti Komitee Kooltoimkonna poole.

Õppevahendite kasutamise õhutamiseks ja hõlbustamiseks tegi referent siljargnevad ettepanekud:

1. Valmistada võimalikult huvitavad, mõtlemekesed ja päevakohased õppematerjalid koondkultk, õpetundideks, palvuteks jne. Valmis-materjal sasta ringreisile eestlaste hulka kogu maal. Nõmoodi saaksime ränd-kooli, huvitava, odava ja kergesti rakendatava. Sellest saaks kogu eestlaskond kasu. Kui selline kool lõe koju tuleb, küllap see siis ka kasutamist leiab.

2. Populariseerida meie omakultuuri üritusi eeskätt ajakirjanduse kaudu. Meil on sõlki näit kenake kogu valkfilme, kuid seni on nende olemasolust vähe teada. Veelgi vähem on soovitatud nende laenutamist ja kasutamist.

3. Täiendada meie seniseid õppevahendite kogusid lõetegevuse ja ühistöö korras.

4. Olgu veelkord rõhutatud vaikfilimde efektilvsus õppetöös. Meie täiendusokoolidel on aega vähe. Seepärast peame selles kõik võimalused ära kasutama, et minimaalse ajaga saavutada maksimaalseid tulemusi.

Leinateateid

Surma lähi lahkunud armast venda ja onu

Voldemar Toomiste't

* 24.2. 1895
† 20.9. 1970 Stockholmis

mälestavad leinas

Õde ADA MARVET
Eestis
LEO MARVET PEREGA
Stockholmis

Matusetalitus toimub laupäeval, 17. oktoobril kell 13.00 Hoppets kabelis Metsakalmistul.

Armast kodunaabrit

Voldemar Toomiste't

mälestavad kurbuses

MARIA ja ERNST KANDLA
ERNA, WERNER, MONIKA ja NELLI DONNE

Kaugaegset head perekonnaõõpra

Voldemar Toomiste't

leinab

HELLA RAID
laste ja lapselastega

Meie unustamata sõber

Voldemar Toomiste

Mälestavad sügavas leinas

JOHANNES TOMMIS
ARNOLD TOOME
ANDERS AHLSTRÖM
PRIIDIK TAIMRE
abikaasaga
AUART KIVISAAR
MAGDA MALM

Oma liiget

Voldemar Toomiste't

mälestab leinas

EESTI PENSIONARIDE ÜHING

Armast

Rudolf Muuga't

* 2.2. 1908 Vana-Kuustes
† 6.9. 1970 Vana-Kuustes

mälestavad leinas

Poeg RAIMO
õde VEIDA TRUU
Vennanalne AINO lastega
Eestis
LEIDA KAO
perekonnaga Rootsis

Jaapan toetab ikestatud

Algus lk. 1

geles resolutsioonide ja raporitte läbivaatamisega.

Kõik liikmesriigid olid esitanud oma ülevaated ja ülevaate olukorrast Rootsis ja Skandinaavias esitas WACL Rootsi osakonna esimees Arvo Horm.

Ligi 60 konverentsi poolt vastuvõetud resolutsioonil, lõikitust ja soovitust käsitelvad pea kõiki kaasaja olulisi ja aktuaalseid küsimusi: olukorra Vietnamis, Laoses, Kambodzas, Pekingi agressioonil, olukorda N. Liidus ja ikestatud aladel, Moskvaleppingi lõpingut, olukorda Lähis-Idas, kanst ja terrorismi lennuliikluses, Pekingi uut puhastusaktsioonsi Tiibetis jne. Konverents konstateeris samuti, et India ja Ceyloni välispoliitika avab te nihkeid Moskvale kui Pekingile uute võimaluste ja sõjalisete positsioonide valluutamiseks Aasias.

Uks resolutsioonidest kahetseb, et demokraatlik ja neutraalne Rootsi ühistab kommuunistlikke türanniadi Aasias, samal ajal takistades ja raskendades kontakte Aasia vabade riikidega.

TUGEV LIITUMINE

Konverents Jaapanis muutis liidu pühikirja, võimaldades edaspidi eksiilorganisatsioonide liitumist liidu täisõiguslike liikmetena. Seni oli neil vaatleja staatus. Samuti suureneb eksekutiivkomitee liikmete arvu kahe kohaga; üks ikestatute esindaje ja teine noorte esindajale.

Uute liikmetena võeti vastu 13 uut maad, Euroopast Taani, Rasila, saksamaa, kus nüüd liidu osakonnad loodud. Eruoopa Vabaduslik vastu liidu liikmeke kusjuures see edaspidi organiseerib ka Euroopa reginaalse esinduse. 14 uut rahvusvahelist organisatsiooni kinnitati uute liikmetena. Ekseekutiivkomiteesse valiti Euroopa esindajana end. Itaalia finantsminister Matteo Lombardo, kes on Euroopa Vabaduslidi üks ahiesimehi. Ikestatute esindajana valiti eksekutiivkomiteesse ABN esimees Jaroslaw Stetsko Münchenist.

Ikestatud rahvad olid seekord konverentsil esindatud arvukamalt kui kunagi varem. Australia ukrainlased olid konverentsile saatnud oma kuhul 30-liikmelise noortedelegatsiooni, ka lätlaed, ungarlased, poolakad, rumeenlased ja teised ikestatud rahvad olid arvukalt esindatud.

WACL nueks esimeheks valiti Jaapani osakonna esimees Osami Kuboki, auesimeheks organisatsioni iiks rajajaid Dr. Ku cheng-Kang Taiwanist. Järgmine konverents astub kokku 1971. a. juunis Manilas Filipiinidel, tomudes sealse presendendi aupatronaaxi all.

Samaaegselt WACL konverentsiga toimusid ka APACL ja Noorte Maailmaliidu konverentsid. Noortelliidu eksekutiivkomiteesse valiti Euroopa esindajana rootsi delegaat Jan Tullberg Stockholmist.

Euroopa delegatiidele korraldati tutvumerisingsõidud Kyogo-Osaka-Nara-Kobe tööstuspiirkonnas. Kiiluatati Jaapani kahte suuremat tööstust; Matsushita elektri-raadio-TV hiigeltrusti ja Kawaski laevatehaseid, mis ehitab ookeanhiigliasi poole-miljoni tonni klassis. Kyotos võeti osa suurest massmiitingust. Osaka ka Kyoto poliitilised organisatsioonid olid korraldanud rea vastuvõtte.

SUURDEMONSTRATSIOON TOKIOS

19. sept. sõitis kogu konverents erirongiga Tokiosse, kus õhtul toimus vastuvõtt Jaapani liberaalse partei poolt. Kohal viibis ka partei president ja peaminister Eisaku Sato ja rida teisi valitsusliikmeid.

Konverentsi tulipunktiks kujunes aga 29. sept. toimunud suur-kokkutulek Nippon Budokan staaadionu. Sellele manifestatsioonile oli antud konverentsi lõeloom. Ole kogu Jaapani oli siia kõik bussidega, laevadega ja leanuteel kokku voolanud tuhandeid esindajaid kohapealsetest organisatsioonidest. See lõpukokkutulek toimus kogu pärva kestel kella 11.00—18.00 täiskiilutud saalıgs, kus osavõtjaid oli üle 20.000.

Jaapanlased armastavad suurtes dimensioonides suurlavastust. Kohale oli toodud Tokio sümfoniaorkester, 200 liikmeline koor, kõigi maade delegatsioonid marssisid staadionile oma lippude järele. Ikestatud maade lipud olid pagulatud aukohale, nendega kaasas ka rahvusliipp. Ikestatud kokkutuleku avas organisatsioonitoimkonna esimees Sasakawa. Järgnesid kõned erikontinentide esindajate poolt. Peakõnelejateks olid CDU/CSU üks esimehi Franz J. Strauss Saksamaalt, USA senati sõjajõududde komisjoni esimees Strom Thurmond ja Fidel Castro õde Juanita Castro, kes 1964. a. põgenes Kuubast.

Need peakõned käsitlesid maailma probleeme eri aspektidest ja eri temperamentidega. Straussi kõne peariõik oli asetatud Moskva-Bonni pakti anallüüsimisele ja kritikale. Ta toonitas, et Moskva soovib ilma vastuhüütiseta saada oma piiridele tunnustust Euroopas.

Euroopa tuleviik selaneb kitres ühinemises, liitumud kontinendi poliitilises ja majandusliikus tugevuses. Moskva respekteerib ainult jõudu ja seetõttu on Euroopa tuleviik seinukohalt kasulikum aktiivne integratsioonipolitiika läände kahtlase kontaktipolitiika asemel itta.

Juanita Castro oli igas punktis vihaselt opositsioonis oma vennaga, Uhine mõlemile — ilmselt perekonna viga — on aga eksaltteeritud mentaatorikõnend. Juanita kõneles ligi 90 minutit, haarates kogu saali oma paatosega ja kõne lõpul peanegu kokku varisedes iilmsel pingutusest ja oratoorsest vihast.

Senaator Thurmondi kõne oli tõsaakaalukas ja kaine analüüs USA välispoliitikast ja Aasia rahvaste tulevikust. Ta hoiatas tugevalt Jaapani N. Liidu taktika eest.

Moskva püüab Aasias korrata sama, mida ta on Euroopas saavutanud Soomega. Ta meelitab Jaapanit oma majandusliku koostöega, püüab iiga hinna eest takistada Jaapani relvustumist, arendab tahutut agitatsioni oma agentide kaudu Jaapanis selle neutralisecrimiseks ja isoleerimiseks muust Aasiast. "Jaapan peab niüüd teadlik olema oma vastutusest kogu vaba Aasia ja maailma eest. Majandusliku tugevusega peab kaasnema poliitilise ja sõjalne tugevus. Sõjalisest tugev Jaapan on eelduseks, et vabadus ja rahu siiluks kogu Vaikse ookeani ruumis", rõhutas senaator Thurmond.

Suurkokkutulek ja seega kogu konverents lõppes vabadusdeklaratsioni vastuvõtmisega, mis saadetakse kõigile maailma riikide valitsustele ja ÜÜN delegatsioonidele enne maailmaüldiselle vastu võetamist 14. oktoobril. Eriline WACL delegatsioon viib deklaratsioni sel puhul New Yorki.

ROOTSI DELEGATSIOONI KONTAKTID

WACL Rootsi osakonda esindasid neil konverentsidel A. Horm, C. Holm ja J. Tullberg Stokholmist. Enne Jaapanisse saabumist viibisid nad nädalapäevad Saigonis. C. Holm ja J. Tullberg tutvunesid Vietnami noorteorganisatsioonidega ja patsifitseerimisprojektidega Mekongi deltapiirkonnas.

A. Hormil toimusid läbiräägimised Lõuna-Vietnami informatsioonitegevuse ümberkorraldamiseks ja laiendamiseks Skandinaavias. Ta läbiräägimised toimusid välisministeeriumi ja Council for Foreign Relations juhtivate isikutega.

22. sept. lendasid delegaadid Rootsist Koreasse Seouli kui Korea vabaliisus küllaldsel. Siin toimus neil jutuajamine peaministriga ja informatsiooniministriga. Lõuna-Korea kavatseb juba selle aasta lõpul Rootsis ja teistes Skandinaavia maades elu kutsuda oma informatsioonikeskused. Need on vastusammud Põhja-Korea üha kasvavale agitatsioonile ja propagandale Euroopas ja Skandinaavias.

C. Holm ja J. Tullberg pöörduisid sept. lõpul Koreast tagasi Rootsi. A. Horm jätkas oma ringsõitu peatustega Honolulus, San-Franciscos, Torontre ja New Yorgis. Ta kavas on rootsikiid ja läbiräägimised haiti ja ikestatud rahvaste organisatsioonidega.

A. H.

Spioonimaania N. Venemaal

Algus lk. 1

"Ole eriti tähelepanelik, sest "Toimandal teel" sõidavad mõnikord ka võõrsilt toidu autodes. Ole eriti tähelepanelik nende suhtes..."

Millist eriliist tähelepanu välisturistide autodele on tarvis pühendada, seda teavad ainult need, kes Nõukogude Liidus pöevad spioonimaniat.

Edasi jutustab New Yorgi "Russkoje Slovo" loost, mis ilmus Moskva ehtulehes (Vezernaja Moskva) pealkirja all "Valveteenistus Sahhalinis." Sõjaväeteenistuse kutsutud noored ajateenjad seisevad sõjaväeõppuse teoreetilises tunnis suure maskaardi ees. Ohvitser, kõnedes Nõukogude piirkaitse valvusest näitab sõrmega Beeringi väinale ja sõnab siis erilise allakirjutusega:

"Vandake, armas Nõukogude patrioodid ja meie armsa suure kodumaa tulevased piirivalvurid; siin, just siin tabasid Nõukogude piirivalvurid ameerlikate kiirelt kiluvata mootorpaadi. Ameeriklased tahtsid teostada meie ranniku piirkondade spionaazlikke avantüüre, kuid see ei lõinud neil korda."

Et selpoolne väljavõte Moskva ähtulehest on ilma üleforseerimisega, peaks kõigile, kaada arvatud ka Nõuk. Liidu elanikud, selge olema.

Samas Moskva õhtulehe numbris on ilmunud polkovniku aukrandi kandva professor A. Denkjovski pikem kirjutus spionaazhi ohtude kohta mitte ainult Nõukogude sõjaväelaste keskel, vaid kogu Nõukogude Liidu elanikkonda haaravas ulatuses. Ooloovnikuut professori sõnade järgi, kes muide lõpetab lõhes kõrgemas riikliikus meditsiinilises asutuses kasutavad võõrsmaisted luureagendid igaõiguseid võimalusi riiklikkude saladuste kätteasmiseel.

Parimaks abihõuks eesmärkide saavutamisel olevat sõprusvahekordade loomine N. Liidu inimestega, eriti nendega, kes tegelvad vastutuurkastel kohtadel. "Võõrsagendid püüavad meie inimestele alkoholi-ga lähenedа," kirjutab prof. Denkjovski ja manitseb lehelugejad ettevaatusele ja erilisele valvusele riiklikke saladusi el reedaks.

Lõpeteks oma pikemat hoitsurtiklit "Vezernaja Moskvas" märkis prof. D., et eriti ettevaatlik tuleb olla spioonidega rannikuäärnetes piirkondades, kus rahvusvahelise jõukude pooli on liikvele pandud mitmesuguseid illegaalsed sissetungid Nõukogude Liitu spioonid ei ürita Nõukogude maale pääsemist mitte ainult kiirelt liikuva te mootorpaadiga, vaid isegi õlveelaevadega. Maale pääsedes oskavad spioonid rannikuäärseid elanikke ja isegi alaelisi lapsi oma eesmärkide teostamiseks kaasa haarata ja "ära võluda."

Sõõrane hüsteerilne jutt on New Yorgi vene lehe arvates lapsikult naiivne, kõnedes mitte millestki muust kui spioonimaaniast.

Edasi jutustab New Yorgi vene ajaleht, mitte toimetuses hoolikalt läigitakse läganguseid Nõuk. Liidu elusavaldusi sealt teegalselt ja illegaalselt saabuvate triikiste kaudu, et tänapäeva Nõuk. Liidu teatrites ja filmides etendavad igasuguseid spioonaazhi-teemad väljapaistvat osa. K.a. maskuus olevat Moskvas Puškiinimelises teatris esseetekandele tulnud bashkiiri näidend peatkirja all "Äiguli maa."

Selle sõnadmustiku keskuseks on valitsemalt Nõukogude Liitu kõlavaimaks saabunud noorvõitu mängu Äiguli, patriootiline meelemuutus oma ema kõlastusel. Näidendi algul jäävat vaatajale mulje, et Äiguli on valimaalt saadetud, N. Liitu ema kõlastamise eesmärgiga sõõkuutamise tõõle. See leidvat näidendis isegi kinnituse, kuid nähes Nõuk. Liidu igapäevast ilusat elu, muutub valtsmaalsest tüütar oma meelt ja ei lähkugi enam oma kodukohta, kuna ta olustab oma elu jäävalt siiduda Nõukogude Liiduga ja ta rahvaga.

Näidend olevat saavutanud elava vastukaja nõna arvustus tõstvat selle ideoloogilist alust kõrgelt esile.

Easi kõnedlaeks e kahest teisest Moskvas tendusel olevast näidendist, mis samuti olevat spioonl-teemalised. Ühe peaikiri olevat "Emigrandid", mille sündmustik haarneb Nõukogude Liidu madrusega peosas Austraaliasa, kuna teise näidendi sündmustik, mille peaikirja kohta midagi ei märgita, haarneevat Kanadas, kusjuures üheks peategelaseks olevat haiguse tõttu N. Liidu laevalt Kanade haiglasse toimetatud vene madrus. Peategelase vastasmängijaks olevat läti päritolu naisarstiõde, kes olnuc blondist tüdrukuna tahtvat Nõukogude madrust oma meelevalle alla haarata.

Tehes madrusele ettepaneku, et ta Nõukogude laevalt "ära hüp-

Akad. eksamid

Toronto ülikooli lõpetas hambaarstina DDS kraadiga Malle Reet Pehme-Ryan, sünd. a. 1945 Rootsis ja asus töötamaOttawa lähedal Parthi hambaarstina. Kuulub korp. Filae Patriaesse.

Toronto ülikoolis saavutas pedagoogika magistri aseme (M.ED.) Tõnu Mill, sünd. Tallinnas a. 1936. Ta on koolijuhataajaks Kanada kooils Streetville'is.

● Nackas sündis Merike ja Eero Lepale poeg.

2—3000-tonnise kaubalaeva ostuks soovitakse

osanikke

Vast. HARJU MARITIME, Beväringsgat. 13, III, 414 65 Göteborg. Tel. 46 35 63

Möbl. tuba

välja üürida Lidingöl.

Tel. 765 32 28 peale kl. 17-ne.

Kohalik elu

STOCKHOLM

Eesti Filatelistide Ühingu järjekordne klubiõhtu toimub neljapäeval, 1. okt. kell 18.30 Eesti Majas. Regeringsgatan 24. Kõik margi, raha ja ekslibristehuvilised on teretulnud!

JUHATUS

BORÅS-HALMSTAD

Teater

Lund eesti noorte näitering kiilastab laupäeval, 10. okt. Halmstadi ja pühapäeval, 11. okt. Borås. Bernard Kangro 3-vaatuseline näidend "Hunt" etendused toimuvad: Halmstadis Maratorvägeni koolis algusega kl. 19. Borås Engelbrektiskolas kl. 15. Pääsme hind 10.—, pensionäridele 6.— ja õppivale noorsoole tasuta. Näidendi autor tähistas septembris oma 60-aastast juubeli. Lundi eesti noored tähistavad oma esinemisega seda sündmust.

STOCKHOLM

"Triinu" aastapäev

"Triinu" aastapäevakohvile on kõik, on kõik teretulnud Eesti Majas pühapäeval, 25. oktoobril kell 16.

Kavas mitmesuguseid ettekandeid: Kassari laulugrupp esiteb rahvaslaulu gitarride saatel. Elav ajalehti; Anu Blunt, Vera Poska-Grünthal, Erna Klemmer. Loterii. Pilmid lastele tegevusest. Ja Salsamaa suur langrist. Lasterilete moenäitus, kus Per & Lisa esitab lasteriiete modelle. Kohviland. Osavõtumaks 7.50.

JUHATUS

STOCKHOLM

Teadaanne ettetellijaile

Need, kes soovivad omandada Harald Merelaidi (Henno Jänese) reisiraamatut "Teekond läände" saavad seda tellida aadressil: Eesti Kirjanduse Komitee, c/o Stockholms Universitet, Appelbergsgat. 50, III, 111 37 Stockholm. Tel 21 84 54, pgiro nr. 65 35 67.

STOCKHOLM

Lepiku sustamisõhtu

EKK korraldusel toimub reedel 9. okt., kl. 18 KFUM-i suures saalis, Sniekarbacken 4, Kalju Lepiku 50 a. sünnipäeva tähistamiseks huvitelektus, sõnalise-muusikalise eeskavaga.

Eesti Kultuuri Koondis

"Missitamine" 50-aastane

ATLANTIC CITY — Miss Ameerika tähistamise traditsioon Atlantic Citys sai 50 aastat vanaks möödunud laupäeval, millal 1971a. Miss Ameerikaks valiti 21-aastane brünett Phyllis George Texasest.

Poolesaja nasta jeoksul ei ole üksnäi võitja sõnaud ja ilmuliseks jõutustud filmilaned Joan Blondell, Dorothy Lamour ning Shirley Jones,kes Miss Ameeerika võistlusest osa võtsid ei pääsenud isegi finaali. Väga vähesed Miss Ameerikad jäävad kaua "missiks" ja statistika näitab, et 40-aastuolevast iludusknuingannast on vaid 9 lahutatud. Paljud on leidnud rakendust televisioonis, kuid enamus on koduperenaised.

● **Hugo ja Irene Jansenid Fort Lauderdale'ist Floridas kõlavad Jaapanis, Hong-Kongis, Tais, Indoneesias, Austraallad, Uus-Meremel ja Fidzhi saartel. Nad saabusid tagasi pikeli reisilt Los Angelese kaudu.**

Armast sõpra

Eduard Tohver'it

† 18.8. 1970 Sydneys
leinab

MARTIN KÖSTNER
perekonnaga