EESTI PÄEVA-LEHT

ESTNISKA DAGBLADET

12. aastakäik
Toimetaja Juhan Kokla
Vastutav väljaandja (ansv. utg.) Hans Schöler

Peatoimetus ja talitus:
EESTI MAJAS, Stockholmis, sissekäik, Kocksgränd 3
Aadress: Box 16320
103 26 Stockholm 16
Telefon: 21 84 46

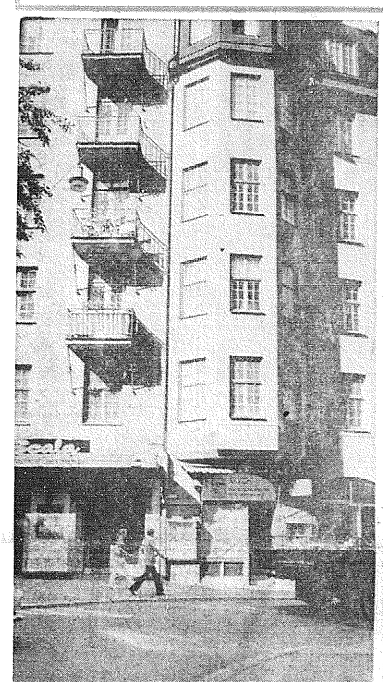
Toimetus Eskilstunas:
Toimetaja Jüri Aus
Aadr.: Eesti Päevaleht, Box 120, 631 02 Eskilstuna. Tel.: 016/14 77 72
Tellimisportsgiro nr. 28850

Tellimishinnad:
Aastta ..... kr. 155:—
Termin (4 kuud) ..... kr. 56:—
Kuu ..... kr. 15:—

Kuulutusehind 75 öörі mm.
Arikuulutused 1 kroon mm.
Eskilstuna-Kuriens Tryckeri AB
Eskilstuna 1970

Eskilstuna-Kuriren

Teisipäeval, 13. oktoobril 1970
Upplaga C
Nr. 237 (3521)



Uus Eesti Maja oli Aftonbladeti järele kiireks sisseitulekuallikaks vahepealsele omanikule, s.o. maja müüjale. (EPL-foto Lepper)

Eesti Maja müüja teenis 6 nädalaga 575.000 krooni

Õhtuleht Aftonbladet ründas 8. oktoobril nur Eesti Maja müüjaid, süüdistades neid ülemäärase kasumi võtmises. Artiklist selgub nimelt, et AB Flygbostäder Ronnebys, mille direktoriks on Sten Mörtstedt, on Vallingatan 32—34 asuva kinnisvara omandanud ainult knus nädalat varem 1.825.000 miljoni krooni eest ja müünud Aktsiaselts Eesti Majale 2.400.000 krooniga. Seega on müüja kasu tehingust olnud 575.000 krooni. Ajaleht ütleb: "Üks suuremaid spekulatsioonivõite, mida oleme kuulnud, märgitakse linna kinnisvaraametis". Ari demonstreerib, kuidas praegu kinnisvarade spekulatsioon ütseb Stockholmis. Linnal on ostu eesõigus, kuid sellel ei ole küllaldaselt raha vabaletuleniseks seal kus linnaplaan seda otse ei nõua. Spekulatsioon on enneolematult suur.

Mis puutub Aaktsiaselts Eesti Maja poolt ostetud kinnisvara Vallingatanil, siis linna ostueesõigusse kasutamise küsimus otsustatakse kinnisvaraametis 13. oktoobril kinnisvaradelegeeritide poolt. Linna ostueesõigus lõpeb 20. novembril. Enne seda peab linnavolikogu tegema vormilise otsuse. Tõstavasti on kinnisvara üleandmine eestlastele pikendatud kokkuleppel müüjaga kuni 7. detsembrini. Kui üleandmist ei toimu, tühistub ost. Peab vaid ütlema, et linna ei ole sentni oma ostu eesõigust snanud kasutada.

Aftonbladet märgib, et AB Flygbostäder ostis hoone perekond Werneri käest, keda esindas advokaat Einar Werner. Kinnisvara müüdi ära 1. juulil, kuujuures kasutati veel üht vahemeest, ilma et müügihind oleks muutunud. Augusti keskel selgus, et Flygbostäder kavatseb maja edasi müüa. Oli leitud ostja — AB Eesti Maja.

Aftonbladet on intervjueerinud AB Flygbostäder direktorit Sven Mörtstedti, kes on ütelnud:

"Ari ei ole veel teostatud, kontrakti võib anulleerida. Meil oli endil alles lõok, kus me maksima terve miljoni liiga palju ühe Sollentuna maja eest."

Aftonbladet jatkab:

"Ostja, Eesti Maja, peab maksma osa remontidest Wallingatanil, kuid Mörtstedt väidab, et AB Flygbostäder kui müüja on osaline fasaadi renoveerimises. Lisanduvad kulud kinnistamisel, elaniku evakueerimisel ja kalliks minevate remonditega.

"Võiboll a jääb järele pisut üle 200.000 kasumiina," on ütelnud dir. Mörtstedt. Meil on ju firmas paarkümmend teenistujat, kellele me ka peame mõtlema. Ostjad võivad teha täpselt nii nagu nad soovivad. Kujutan, et meie väga hästi voime maja omale jätta . . ."

Mis puutub Stockholmi linna ostueesõigusse, siis kehtib see ostu kohta 1. juuli, s.o. linna saab hoone osta tookordse hinnaga (1,825 milj. krooni). Kui linn eesõigust ei kasuta, teostub kinnistamine vahepealsele omanikule ja müük selle poolt Eesti Majale jõustub. Linnavalitsus ei ole Aftonbladetile avaldanud, kas linn astub vahele või mitte.

Mis puutub hoone fassaadi renoveerimisse, siis on AB Flygbostäder "kesnas" sel viisil, et firma teostab krohvi korrastamise ja värvimise Eesti Maja ülesandel, seega ei kuulu see töö, mis juba on teostatud, ostulepingu järele hinna sisse, vaid maksatuse eraldi välja müüjale kui ettevõtjale. Ka siseremondid ei kuulu hinna sisse, nagu EPL kuuleb.

Dr. A. Kõvamees Ühendriikides

Dotsent Argo Kõvamees, vereosonte kirurg Serafimerhaiglast Stockholmis, sõitis pooleksteiseks kuuks USA-sse kui Karolinska Instituudi stipendiaat, selleks et osa võtta sealsete kirurgide igaaastasest kongressist.

Eesti SÕJAMEESTE päevad Ühendrriikides

Eesti Vabadusvõitlejate Päevadel, mis peeti Long Islandil Eesti Külas, koondasid ulatuslik kava, mis osavõtjaile pakkus mõndagi huvitavat ja õpetlikku, kuid samal ajal ka meelelahutust. Eesti Vabariigi esindaja Ernst Jaakson saatis kokkutulnekule tervitussõnumi ja Eesti Rahvuskomitee esimees Heiki Leesment oli isiklikult äratuvi tervitamas. Tolnus mitmeid nõupidamisi viisvõitluse taktika ajal ja näitustel-väljapanekutel esitati peale kujutavkunsti töode fotosid ning fotodokumente, mis avalikkusele olid esmakordselt kättesaadavad.

Vabadusvõitlejate Päevade aktuseks kogunes rahvas lastekodu peahoone ja iangenud sõdalaste mälestussamba vahelisele väljakule, kuhu oli paigutetud istmed. Rahva piisti seistes toodi võitlejate ühingute vormiriietuses sõjameeste poolt USA, Eesti, Eesti Vabadusvõitlejate Liidu ja liikmesühingute lipud ja paigutati rivis monumendi ette, mida valgustasid helgiheitjad.

Sopran Epp Karike Jürima laulis USA hümni, mille järele EV Liidu esimees Gerhard Buschmann ütles aktuse avanõnad ja loeti ette E V esindaja Ernst Jaakson Iäkitus.

Palvuse pidas õpet. Andres Taul Noor valmulik võttis oma südanthaaravas vaimulikus kõnes päeva mõtte kokku kahes mõttes: mälestus ning kohustus. Meiemus Eesti vabaduse eest võitlejas iangenud meetest ja ka naistest, ja kohustus praegu vabaduses elavniele eestlastele jätkata poolehoidvust sõltust nende abinõudega, mis meil praegu selleks on kasutada.

Lengenute mälestuse sustamiseks paigutas Long Islandi Eesti Võitlejate ühingu liige Ella Ojandu, kandes sõjameeste organisatsioonide ühist vermirjeiust, monumendile elavatest liiledest pärja.

Ühingu surma läbi jahkunud liikmete nimad loeti ette, mille järele sopran Epp, Karike Jürima laulis Juhan Aaviku mälestuslaulu lõpetnud kantslastele.

Aktusekõne pidas EV Liidu asesimees major Aleks Kurgvel, analüüsides võimalusi ning viise, kuidas tagavalada Eesti vabadusvõitlust väljapool kodumaad ja kuidas säilitada selleks vajaliku eestlaskonna elujõudu, nõig rahvuslikku meelsust, eesti keelt ja kodu ja eesti kooli kaudu.

Näitekunstnik Kustas Viljur deklameeris hingestatult Bernard Kangro nägemuslikku "Kodutuleku", mis kujutab võõrsilt kodumaale saabuja tundeid, aga ka ängistust aastakümnete kestvusest muutunud kodumaa pärast.

Tervitusega võttis esimesena sõna Eesti Rahvuskomitee esimees Heiki Leesment tõstes eelle eesti sõjameie rahvuslikus võitluvõttluses ja kutsudes kõiki eestlasi kaasa töökn ning võõtlucks Eesti vabaduse eest teoga ning ka majandusliku panusega.

Tervitusi ülemaailmselt Eesti Võitlejate Keskusest, vabs maanima maade eesti sõjameeste organisatsioonide koostöörgansilt tõi selle esimees Ardy Andreason, samuti oli kirja- ja telegrasfiteel tervitusi realt võitlejate ühingutelt, mis kauge maa tõttu ei saanud aasta-kokkutulekust osa võtta.

Sopran Epp Karike Jürima laulis veel kaks sündmuseksohast laulu, mille järele peremeesühingu sõnaosav esesimees Johannes Tiidor pasi ni meeleolurikkele aktusele oma lõppsõnaga mõjuva lõpupunkti. Lauldi Eesti hümni.

Ühingu sekretär Jaan Muks, kes toimis teadustajana, juhtis aktuseka vä käiku sõnameheliku täpsuse ning tempoga.

Aktusele järgnes kohe rahvapidukoosviibimine lastekodu peahoones. Juba raamatu ümbrispaber on meeldiv — ülikool ja tema hooned ja nendele paigutatud neljа teaduskonnasegne Alma Materi juhid: Peeter Põld, Heinrich Koppel, Johan Kõpp ja Hugo Kaho.

Raamat on nagu üteldud suuretormaadiline ja selle sisus on 192 lehekülge, millele on siis paigutatud nii tekst kui ka pildid vahelduinist. Pilte on raamatus üle 400 ja on teesti imekspandav, et koostaja on saanud kokku sedavõrd emmendava pildimaterjali nii ülikooli õppetöö ja õppejõudude kohta kui ka üliõpilaste vabaaja tegevuse kohta. Pilte on haruldasi ja nende kvaliteet on hea.

Raamatu lõpus on nimekiri rikkalikust allikmaterjalist, kus kiirel vaatlusel paistis punduvat Eesti Entsüklopeedia täiendaskõide (mille puudus mõnes osas on ennast tunda annud). Ka selles osas tuleb koostajale au anda, et on anudetud selles ulatuses materjali koguda ja läbi töötada. Peale selle on lõpus veel nimede register ja ettetellijate nimestik, kuhu tellija nime järele on ka märgitud tema õppeala, akadeemiline kuulutus ja senkohtaa. Selle viimase osa vajaduse kohta võivad olla erisarvamused.

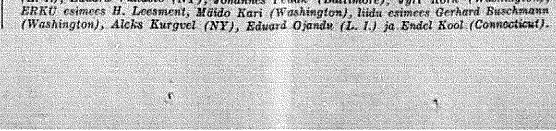
Kogu raamatu sisu on üles ehitatud järgnevale süsteemile — esiigselt ülikoolil Eestimaal enne Eesti Vabariigi Tartu ülikooli. Tegelikult on ju siin tegemist sama ülikooliga, kuid seda on valitsehad mitmete erivõimude poolt kuni üleskord "Meie võtame ainult vastu Gustav Adolfi ja teiste maa-andiste valitsejate pärandusse kui tõe- ja sinoõigusikud pärijad . . ." nagu ütles ülikooli kurator Peeter Põld svaaktusel 1. dets. 1919. Käeltlemist leiavad kõik eri-võimude ülikoolid.

Sellele järgnev ajalooline ülevaade Tartu eesti ülikooli asutamisest koos sellele eelnevate kavade ja sõjakäeries toimunud arutlustega.

Tartu ülikooli tegevus on jaotatud kahte osa ja seda ülikooli seaduste järele. Ülikooli administratsiooni osas on ülikooli olnud kaks seadust. Esimene, mis raamatus kannab nimetust 1925. aasta seadus ja teineke 1938. aasta seadus, mis hakkas kehtima 1938. Selle järele leiab kirjeldamist nii tekstis kui pildiles õppetegevus teaduskondade järele peaegu 50-leheküljel. On pildind ära tuna kõikide õppetoolide tegevus, õppejõudude ja üliõpilaste arv, õppeürsnde — vähemalt professoritte — pildid jne. Teaduslikele asutustele ja akadeemilistele koondistele on pühendatud omaette peatükk ja kogu üliõpilaskonna tegevus on jaotatud kolme osa: ajaloolise ülevaade Tartu ülikooli üliõpilasest eestiaegsest üliõpilasorganisatsioonid on saanud peaegu 50 lehekülge ja Tartu ülikooli üliõpilaskond kui selline kümnekond lehekülge. Raamatu tekst on läbi Tartu ülikooli Ilevideerimisorgn. N. Liidu okupatsioonivõimu poolt.

Meie mälestusraamatute ja ülevaadete osas on alati raskemaks mõmendiks andmete ja materjali saamine. Koostajal magister N. Kangrol on onnestunud tõesti muretseda väga arvurikkalt kirjandust, mida ta on ohtralt kasutanud. Raskemaks on aga osutunud kahe-kolme viimase aasta kohta andmete saamine ja seal on nii mõnigi lünk siiski jäbiund. Ühelgi väärtusel pole määrvat tähtsnur, kuid siiski võiks neid märkida. Nii näiteks tooh koostaja ja 30-i ära õppejõudede jagunemise ja arvu, milleks on kokku 363 isi-

Järg. lhk. 2.

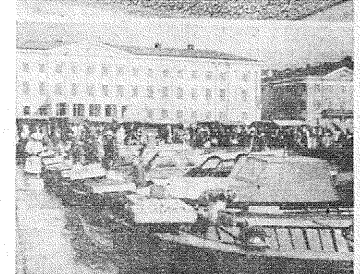


Vabadusvõitlejate organisatsioonide juhtivaid tegelasi USA-s Long Islandi Eesti Külas toimunud võitlejate päeval koos külalistega. Seisavad vasakult: Meeme Mälgi (NY), Priit Aas (L. I.), Eduard Vallaste (NY), Johannes Pedak (Baltimore), Juri Kork (Washington), ERKÜ esimees H. Leesment, Mäido Kari (Washington), Liidu esimees Gerhard Buschmann (Washington), Aleks Kurgvel (NY), Eduard Ojandu (L. I.) ja Endel Kool (Connecticut).

Tallinna väraval Helsingis Mida sisaldab vene ankeet

(ME) — Tallinn on suvekuudeks nihutanud oma "värava" üle Soome lahe Helsingisse. Paljud eestlased koputavad sellele ja klisivad luba külastada oma kodumaad koos tuhandete soomlastega, kes teevad nädalalõpureise Eesti pealinna. Aga Helsingi tänavatel võib kohata ka neid, kes viibinud 4 tundi laevareisil, et helta plik läbi ctenihutatud "Tallinna väravn" võõrsile. Milline on tänapäeva Helsingi pale? Kas Soome pea lium on jäänud maha Läänemaailma elutempost oma suure naabri varjus? Nelle küsimustele püüdis leida vastust toimetaja Heino Reba n e, kes nädalapäeval viibis hõimuvellede juures "Tallinna väraval." Oma muljeted ta jutustab reas artikkarjades.





Helsingi turul. Vlal pohlamüüjad, all kartulipaadid müügikastidega nimas.

"Fazeri" juures serveeritakse kohvi ikka kannus ja hes komhe kohaselt kuulub sinna juurde klaas külma vett. Parlamendihoone võimas fassaad. Aleksanderintatu. Paavo Nurmi väike äri, lillelaud "Soome sepa" kuju juures — nad on seal nagu varasti. Aga Vana Ülõpilasmaja laisi trepil taovad trummi palasajalped hipid, rasiftetjaanna väljakul ajavad buside diiselmootorid rakau mütsu, väikesed- antod kihutavad tänavatel ja nende vahelt voolab tuhandeid jalakäijaid. Helsingi südalinn on jäänud kitsaks, vanamemud, tuhmunud ja võitleb saastatud õhuga. Probleemid, milledele lahendust otsivad kõik suured keskused ja Helsingi — oma 520.000 e lanikuga pole mingi õnnelik erand.

Mulle üteldi, et Tokio linnained Helsingis käies tõmbasid kopsud täis ja kitsid põhjamaa puhast õhku. Selles ei saa kahelda, readse, et Jaapani pealinna õhk on kõige "paksem" maailmas. Oleneb ju kõik sellest, kust kandist tuleb tülistaja. Omalajal Tallinnast ülle Soome lahe sõites imetlesime suurt silmil Helsingi massiivsete hoonete siiravat granitkatet. Stockmanni kaubamaja jahmatamapanevat suurust ja kaupade mitmekesisust.

Torontost ülle New Yorgi saabujate näib põhjamaade kuulus kaubemaja teiste kõrval nagu minevikku vajununa. Ja Helsingi südalinna majad nagu vajaksid suurt pesupäeva.

*

Aga jalutuskäigust läbi südalinna on liiga vähe, et teha otsus tänapäeva Helsingi kohta. Soome pealinnas peab veetma nädalaid, otsima ülle tema sisu ja olutukse. See pole mitte lihtne, sest teatreid on Helsingis

Järg. lhk. 2.



Reisilaev "Tallinn", mis kursseerib Tallinna ja Helsingi vahel. Muidugi on laeva nimi vene tähtedega . . .

UNIVERSITAS TARTUENSIS E. V. ülikooli koguteos ilmus

Mõne päeva eest tõi post Lundist postipaki, mis sisaldas kaunoodatud raamatu. Selleks kaunoodatud raamatuks oli Tartu ülikooli mälestusraamat, koostatud Tartu ülikooli kasvandiku mag. phil. Bernard Kangro poolt ja välja antud Eesti Kirjanike Kooperatiivi poolt Lundis. Enne kui selle raamatu juurde seda lähemalt vaatama hakata, tuleb paraatsalt ütelda, et Eesti Kirjanike Kooperatiiv on välja annud terve rea ilusaid mälestusraamatuid, millel peale kõige on see hea omadus, et nad ona formaadilt on ühesuurused. Ma mõtlen neede raamatute all nelja raamatut Eesti kui mas kohta, koguteost Eesti talu, mälestusraamatut Eesti Vabariik ja nüüd

Järg. lhk. 2.

EPL 13. oktoobril 1970

Kuidas kohelda?

Rootsi avalikkuses on viimasel ajal palju vaieldud selle üle, kuidas peaks kohtlema sisserändajaid ja võõrmusi, m.h. on seda teemat arendanud raadio OBS-programm, kus kuuldavale on tulnud kõige mitmekesisemaid hääli. Märkisime m.h., et selles programmis peilbeloog Wächter teravalt vastu astus sisserändajate ja võõrmusgruppide õigusele oma kodulõdvs, kuigi ta ise on sisserändaja. Sotsiaalilikooli rektor Bengt Börjeson seevastu asus nii kultuuri- kui haridusprobleemis sisserändajate õigust teatavale seisukohale ja oma hilsemas vastuses Wächterile ta rõhutas, et Rootsil tuleb arvestada ka rahvusvahelisi kanventsioone, mida ta on alla kirjutanud. Kuuludes UNESCO-konventsioonni ratifitseerijate hulka, on Rootsi sidunud ennast arvestama sisserändajate võõmalikke soove oma kooliideks. See on järelikult rahvusvaheliselt üldiselt aktsepteeritud põhimõte. Peaiegi — kui Wächter toob näiteid teise suguselve seisukohtade kohta Nõukogude Liidus, siis võib ja neid argumente ole öleti kasutada tema enda võidete vastu. Ühelgi juhul el ole seal saadud nurida lapsi, kes oleks saanud kõik koolis oma emakeelses emajõnis. Järelikult refereeritud uurimus kõib just Wächteri enda seisukohtade vastu — nende raskused tulenevad ilmsiet sellest, et neil puudub kulturiline kodukoht nii võõrmusel kui ühiskonnas. Nende eriline ohtlikkus on just tingitud nk. kshe tooli vahele jäämisest.

Wächter jt. on kohelenud vähemuste "inkapsuleerumisest" oma leimase grupiti, "getodest" kultuurilises mõistes jne. Siin peab ütlema, et vähemalt senini ei ole ei eesti, juudi ega ka rootsi erakoolid kujunenud minimeelis isoleerimisasutusteks, mida on näidanud neist tulevate noorte edu üldises ühiskonnas. Et ole ilmnenud kunagi mingit eraldumist ja isoleerumist. Otse vastupidiselt: neil on koolist saadas tugev nudeimas suunas. Rektor Börjeson juhtis tähelepanu, et konventsioon ei nõe otte mingit sundust vähemuskoolidesse astumisele, see on vanemate ja noorte endi asja valik, mis määrab. Kui ühiskond on huvitatud minoriteetide soovidest, siis nende arvestamine on vaid kontakte tugevdav ja eiidu loova toimega.

Kui ühiskond riigivõimu autoriteetiga sunnib kõiki lapsi minema ülekoolidesse ja ei tunne huvi vähemuste kultuuri- ning haridusprobleemide vastu, siis tunnevad need vähemused end kahtlemata mahasurutuina ja kuidagiviisi tekisõjärgu kodanikena. Hupumuses ja vahas ühiskonnas penks siiski kodaniku võimalus olla valida vabalt oma lastele kooli, isegi kui see valikuvabadus talle maksab näit. küll õppemaksu, kui ta asutab erakooli vormi. Täiesti vastuvõetamatu on aga dotseent Wächteri sõnavõtust ilmnenud kallak nõuda, et ühiskond piiraks vanemate võimalust ja õigust oma laste kasvatuse valimiseks. Ta kardab, et erakoolides toimub "indoktrineerimine ja süüdistab mujide eesti kooli rahvuslikus hoiakus, mida ta pidas "tagurlikuks". On teada, et indoktrineerimine on tolmunud ka avalikes riiklikes koolides ja mõni neg tagast oli isegi riigi poolt toetatud õpilaste keskorganisatsiooni kommunistlikul juhtkonnal indoktrineerimine etse programmis, ilma et teokord hr. Wächter oleks protesteerinud ega ühiskonda hoiatanud. Ilmne mujle, et ta tegeleb ainult teatud liiki indoktrineerimist, see on sellist, kus süilitatakse rahvustunne, vabaduse jagamatus ja mornalised väärtused. Kriitika uhe diktatuurivõimu suunas on sellega "küllm söda", teise vastu aga hädavajalik ideeline angaheerimine. Selles olukorras on mõtetu kõnelda kasvatusest kui "indoktrineerimisest". Ühuline on, et kodanik kasvaks tubliks demokraatlikuks ja vahalt mõtlevaks individiks, kes oskab läbi mõtn igas suunas lansseeritud indoktrineerimised. Ideel ühiskonna sundkasvatamiseks purinevad teatavasti sealtpoolt, kust eestlased põgenesid.

KLA

Eesti SÕJAMEESTE

Kava tiitsid sopran Epp Karike, Jürima lauludega, ühingu liige pr. E. Teder ülletustiku snupilli-virtuoosina ja "aimus ning asendamatu" Karl Linnas söduriõhtu "hing", kes jälle organiseerin ja lavale viis rindemeeste lauluringi, tõmmutes kaasa laulma kogu saalitäie rahvast.

Ullatusmeheks kujunes ka ühingu esimees Eduard Ojandu, kes peoõhtul teadutajana toimides servveeris tavalt ametliku jutu vahele mitmeid teravmeelseid anekdoote, peamiselt nõukogudemaal valitsevast elukorrast.

Väljapanekutest kujutavkunsti alal, mida korraldas Erika Tisler, leidsid elavat huvi osutavat vastajaskonda Hilda Rätsepa ja Hilda Pensa maalid ja Artur Kalmi Kalevipoja-ainelised puuliikeel, nendest mõned pärsa siiuremõttmelised.

Uklel vangilaagris asunud eesti rindemeeste elu-olu kujutavate materjalide väljapaneku, mille koostamund Eesti Arhiiv USA-s, tõi kohale ja sendis liles Endel Kool Connecticutist.

Väljapanek äratas elavat huv. Samuti oli tihedalt vastajaid Artur Kalmi pooli väljapanekul. See oli ajaloolisett huvitav ning väärtuslik valik A. Kalmil vabas maailmas kaasas olevast viiestkuunest tuhandest fotost, mis kujutavad Eesti elu nõukogude aigusest kuni pagulusani ja valdavas enamuses on avalikkusele tundmatud.

Hambaarst
L. LIUS
Brommaplan'i peatuse juures.
Tel. 25 97 52.

Ülikooli koguteos

Algus lk. 1

mest 1.12.1938. Ametlikud allikad aga tiitlevad, et aasta hiljem oli see arv 462. Ja on ikkagi parem kui saame opereerida kõige viimaste ja värskemate andmetega. Sama tugu on Eesti Teaduste Akadeemiaga. Lk 1620 loetakse küll üles need kakstesit liiget, keda nimetas Vabariigi Presidient, kuid puudub mats 1939 juurde valitud rahvusvahelise kuulsusega teadlase prof. T. Lippmaa nimi.

Ka akadeemilisete seltside osa on unemad andmed tihti puudulikud, näit. Akadeemilise Ajaloo Seltsi osas on küll nimetatud Biögrafilist lekstikoni, kuid mitte E. Blumfeldti ja N. Loone koostatud "Bibliotheca Estoniae Historica", kuigi see on bibliograafias ja mille koostamine võttis terveelt kuus aastat aega.

On veel teisi ebaühtlusi. Näiteks teaduskondade õppetöö osas on loetud üles teaduskondade professuurid ja nimete lugejad. NH aga mõtteks puudub õigusteaduskonnas sellee osas prof. H. Kedavi nimi tiielikult, kuigi oli teada, et ta oli isegi dekanniks kellena ta nimi ka raamatus esineb, samuti pilt. Ka tundub ailiskirjutamise, et mitmete õppejõnduste ametkohad ei vasta nende tegelikult viimasele ametkohale, paljud õppejõud on raamatus märgitud adjunkt professoriteena, kuid omasid tegelikult vahurigi lõpul juba kas erakorrall- se või korraline professori kraadi.

Ka üksikteadlaste osas oleks ehk võinud märkida, et Annist oli "Kalevala" tõlkija, P. Ariste viitekirja teemaks ei ole mitte mees, vaid mitte "Hiiu murde häälikud", vaid "Hiiu murrete häälikud", jt.

Teatav ebaselgus jääb ülikooli rektori nimetamisest 1938. aasta seaduse järgle. Nimelt määrgib kuontaja raamatus, et ülikooli rektori nimetajeks oli riigihoidja ja rektor kuulus automaatselt Riigiinõukogusse. Seaduse järele oli siiski rektori nimetajaks president, kuid 1937. aastal oli nimetajaks riigihoidja, kuna siis veel presidendi ametikoht tuua. Tõepärast oleks riigihoidja kui amet võinud isegi puudutamata jääda, kuna see oli erakordse aja produkt.

Mõningal juhtudel mägitakse raamatus ka akadeemilisest kraadidest, kuid puudub seletus, milliseid kraade ülikool Tartu ülikool valja andis. Oli ju põhiliselt nii, et doktori kraadi andis Tartu ülikool välja kõikides teaduskondades, kuid sellest nähtest teatas teaduskondades, välja arvatud arstiteaduskonna esimehi, eriti kuna mitmed neist olid omal ajal ametisa ametiaega. Ainult ühel korral on nimetatud ülõpilaskonna esimehe nime ja see on ajutise juhatuse esimees, tol ajal kui ülõpilaskonna kurnatoriks oli prof. Tefwer, kelle nimi oleks samuti võinud nimetatud olla.

Ulatoodud mõtted — kas neid nimetada iludusvigadeks või anuult mattsekuidumuteks — ei ole mitte ette teadud sellees, et raamatud mäletusraamatu väärtust vähendaks. Otsti on need ette tuodud selleks, et näidata kuidas üks hea ja meeldiv, samuti väärtuslik raamat, võib lugejate mõttes tõõle panna ja omi mõtesid ning mõtteid esile manada. Seegi üks küllaline kodumaalt seisis imetlusega selle juures ja kinnitas: meie kes oname kõik need materjalid, ei oleks kuidagi suutelised sellist raamatut koontama, ega valja andma.

Igale akadeemilisele kodanikule on see raamat vajalik, peaegu kohustuslik, igale teisele huvitav ja uhkust tõetev. Ja seda kavel põhjusel: kust tõetev. Ja seda kahel põhjusel: esiteks et meil oli selline Universitas Tartuensis ja teiseks, et üks endine selle kooli kasvandikest on sellise raamatu koostanud.

MADIS ÜURIKE

Tallinna väraval Helsingis

Algus lk. 1

losiin, copertmaja, kaks sümfooniaorkestrit, kümmekond kontsertsaali, kunstigaleriid, tarbekunsti keskused, muuseumid. Tuleb näha tööle rutujaid valitsamaa tänavaid, külastada asutusi, tõõstusi mis aitasid ehitada üles pärastsõjaaegse Soome, kiia kauplustes ja istuda kohvikutes, et tabada igapäevast elurütmi. Kellesiis on tuleb kohata inimesi ja kuulda hõimukeele kodust kõla. Alles siis saab pajatada Soome pealinnast. Suutsin seda vaid osaliselt, kuid tahtsin siiski selle "midagi", mis Soome kch eristabelle nii sõõmaliihadeiseks. Seda on võimatu seletada — seda tuleb ise tunnetada.

*

Talles dollaritemalt on vaid vaja vnadata vaateaknaid ja jagada hinnad neljale. See on võti ellukallidusele Soomes, turisti seisukohalt, sest siis USA dollar võrdub umbes neljale Soome margale. (Täpsemalt 4,16 SM). Elletuseremete hinnad dollaritc.- arvestatult on peagu samad mis Kanadas. Paar meeste kingi $12.-, ülikond $80.-, kampsun $8—12. pääsvaärk $6.-.

*

Kui turist dollaritemaalt maksab oma arve restornnis ilma suurema ehmatuseta, siis soomlasele on valjas cinetamine hoopis kuiukam lõbu. Tuleb arvestade sellega, et Soome töötasud on madalamad kui Kanadas 2-3 korda. On nagu ime kuidas soomlased siiski oskavad hästi elada oma sissetulekute juures. Nad käivad hästi ridles, sõõvad hästi ja neid jakub teatritesse, restoranidesse, kohvikutesse. —

Soomlased on saanud hakkama imega, mis ei ole väiksem Lääne-Saksa majandusimest. Nad kosusid pärast rõda imekiirelt vaatamata suurte kohuutustele, mis tagutud Venemaale. Tasgu ei ole Soomes praktilisest tõopuudust — statistika kohaselt almult 1,8 prots töötud. Lõunasoss tegelikult vajalakse enam töõjõudu, kuna pohjas siiski on enam vabu töökäsi. Seepeale vastamata on suudetud pidurdada inflatsiooni! Tarbekuupade hinnad tõusid võrreldes möödunud aastaga vaid 3 prots, kuiguires töötasude tõus on sel ajastal olle mitte õpata.

Inflatsiooni pidurmine õnnestus eriti 1967. a. teostatud rehavääriuse devalveerimisest 23,8 prots võrra, millele järgnes range kokkuhoiuprogramm. Sel aastal oodatakse Soome produktsiooni tõusu 8 prots võrra. Seega majandusiik pilt on paren kui mujal Lääne-Euroopas. Eksport selle aastu esimesel poolel oli 26 prots suurem kui samal ajal eelmisel aastal. Aga ka import suurenes 24 prots võrra.

Tasukaalu s aavutamiseks valitsus rakendas kreditidõstamise seadmeid, TV-parnatidele kõlmutuskeeldmine. Miinimum sissemaks Lääne-Euroopa autodele on 60 prots. ja N. Vene autodele 40 prots. Munde suurcmate tarbeesemte osas sissemaks peab olema vähemalt 50 prots ja kogu võlg tasutud aastaga.

Kuidas Soome saavutas nii suure tõõstusliku kapotsiteedi? Üteldakse, et N. Venele tuiinde saatte jookrul tehtud sõjahüvitusi. Kõlmutuskaupadene. Miinimum sissemaks Lääne-Euroopa autodele on 60 prots. ja N. Vene autodele 40 prots. Munde suurcmate tarbeesemte osas sissemaks peab olema vähemalt 50 prots ja kogu võlg tasutud aastaga.

Kuidas Soome saavutas nii suure tõõstusliku kapotsiteedi? Ütelcl