08.01.71

EESTI PÄEVA-LEHT

ESTNISKA DAGBLADET

12. aastakäik

Toimetaja Juhan Kokla

Vastutav väljaandja (ansv. utg.) Hans Schöier

Peatoimetus ja talitus:
EESTI MAJAS, Stockholm, slusekäik, Kockagränd 3
Aadress: Box 16320
103 26 Stockholm 16
Telefon: 21 84 46

Toimetus Eskilstunas:
Toimetaja Jüri Ava
Asdr.: Eesti Päevaleht, Box 120, 631 02 Eskilstuna. Tel.: 016/14 77 77
Tellimispostgiro nr. 28656

Tellimishinnad:

Aasta	kr. 155:—
Termin (4 kuud)	kr. 56:—
Kuu	kr. 15:—

Kuulutusehind 75 öörі mm.
Arikuulutused 1 kroon mm.
Eskilstuna-Kurirens Tryckeri AB
Eskilstuna 1970

Eskilstuna-Kuriren

Neljapäeval, 24. detsembril 1970

Upplaga C — Nr. 298 (3582)

Mineviku varamust:
Tallinna Toompea ajaloost

Varimad andmed Tallinna Toompea kohta pärinevad XIII sajandist. Nimelt kirjutab Liivimaa Henrik oma kroonikas 1219. aasta kohta: "... need kõik tõid oma sõjaväe Revala maakonna rannikul maale ning jäid Lindanisasse paigale, mis varem oli olnud revalaste linnus. Nad lõhkusid maha vana linnuse ning hakkasid teist, uut ehitama." Arvatakse, et see vana revalaste linnus asus Toompea lõunaosas kas praegusel kohal või vähe ida pool, sest seal oli vaja suuremat kaitset kui kõrgel järsul põhjaserval.

Juba Taani ajal jagati Toompea kaheks osaks. Lõuna pool asus vaike loss (rastrum minus) ja põhja pool, umbes kahel kolmandikul Toompea territooriumil, suur loss (castrum majus), kus elasid vasallid. See jagatus püsis kuni 1 Maailmasõjani. Väikeses lossis asus alati riigivõimu esindaja (taani ajal espitanes, ordu ajal komtuur ning rootsi ja vene ajal kuberner), kuna suures lossis olid mõnikord linnakorterid. Kogu Toompea oli püratud müüriga, mis pole säilinud.

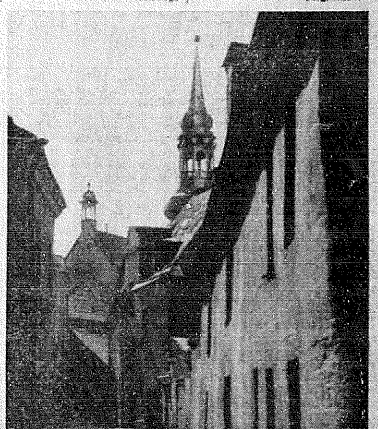
Keskajast on andmeid ainult kolme kinnisvara kohta. Üks neist on toomkool, mis asus praegusc kooli maja vastas ja pärines aastast 1427, kuid muendati aastal 1621. Teine kinnisvara oli Toomgildi hoone (Toomkooli tän. 9) ja kolmas maja (praegu Kohtu tän. 12) Padise kloostri oma. Selle kohta näitab üks vana kirjeldus: "Minu võõrasissi oli Toompeal tore maja pakunde ja kindlate müüridega, asendiga mereveerul. See oli olnud rikka Padise kloostri linnamaja ja linnulustsilikud. Ilusasti võivitud keldrid näitasid, et ei tohtinud olla proviantide puudujääke. Ja endisest oli tore vaade linnale ja merele. Ülevalt võis osalt naha ükskuid uulitsaid ja eriti võis jälgida elu nn. Lelal tänaval."

Aastast 1583 pärineva Toompea maketi ning aastast 1681 pärineva plaani järgi olid XVII sajandi lõpus (kuni tulekahjuni 1684. aastal) kõik Toompea krundid hoonestatud, välja arvatud kaks. Nimelt krunt, mis asub Toomkirkust lääne pool ja on ka praegu hoonestamata, ning krunt, mis kuulus Wrangelli suguvõsale ja oli 1683.a. tühi. Viimane krunt asub Linnuse tän. 13.

XVII sajandist on ärikulisi andmeid Toompea neljа maja kohta. Neist esimene asus eelmainitud tühja koha lõunepoolsel naaberkrundil. See kinnisvara kuuluis kuni II Maailmasõjani. Ungern-Sternberg perekonnale. Teine, Toomkooli tän. 13 asuv maja, kuulus Stackelbergide perekonnale. See maja jäi 1684. aasta 6. juuni tulekahjust puutumata. Kolmas maja (naaritulogu plats 3), mis ilkа veel säilib, oli rootsiaegne piiskopimaja. See pcics küll 1694. a. kuid taastati 1695. aastal.

Neljas hoone, mis asus praeguses Lahevakohtu tänavas, oli toomkogunse köstrimaja. See lammutati 1920-ndail aastail. Viimased kaks maja on Toompeale tüüpilised, ja nad on keskaja majade nn. algtüübid. Nende pikema kõrje keskel paiknes ees-

Järg. lhk. 2.



Tallin. Nurgake Toompealt a. 1968.



Pärast kohtamist JÕULUVANAGA

Stockholmi Eesti Lasteaia mu dilased olid külalisiks Stockholmis eesti algkooli jõulupeol ja laulsid eesti jõuluvana ümber, kes neile kõigile oli toonud kingituskotikesed. Mudilased uudistasid ka algkooli ühtlaselt riietatud noori, kest aasta-paari pärast on ka nemad juba õpilased. Pildil juhatab pr. Tiia Anderson lasteaia noori laulet ära, kus tagaplaanil paistab jõuluvanа, kelle poole tagasi heidetakse veel pilke . . . (EPL-foto Tippo)



Jõuluvana Stockholmi eesti algkooli noorte juures ja — kooli juhataja Udo Juuno juures (EPL-foto Tippo).

Mees kes läänele müüs Hrushtshovi memuaarid

On teada, et Hrustshovi mälestused (tõsiselt, kes nende autor) tõi vahasse maailma Moskvas töötav agent-ajakirjanik Victor Louis. On loomulik, et see sai toimuda KGB käsul ja kaasabil. Seda kinnitab juba see asjaolu, et ka siis, kui Stalini tiitar Sweltlana pögenes vahasse maailma, tõi sama Victor Louis Moskvast Lääne-Euroopasse (Inglismaale ja Lääne-Saksamaale) ühe Sweltlana Stalini käsikirja koos 200 fotoga Sweltlanast ja Stalinist. See oli võte, et tekitada läänes segadust ja et võtta Sweltlana Stalini pögenemise iooli ta teravus.

Augustis 1970 oli Victor Louisi operatsiooni nimeks — Hrustshov. Keegi ei kahtle, et ka selle operatsiooni taga seisab Moskva KGB. Louis peatus 20. — 27. augustini Kopenhaagenis hotellis "D'Angleterre" (toas nr. 333), kus ta kohtas USA ajakirja "Life" esindajat ja kus toimus ka Hrustshovi mälestuste (käsikiri: 700 lehekülge, 275 000 sõna) müümineostmine. Mis otstarbel või cesnärgil nende müük toimus, et ole veel teada.

Kes on siis see Victor Louis (43 aastat vana), kelle nimi esineb üsna sageli maailma ajakirjanduses. On teada, et ta on Nõukogude Liidu kodanik ja et ta õige nimi on Vitali Lui. Ta sündis aastal 1928 Venemaal, kuid oma põlvnemiselt omab ta prantsuse päritolu. Aastal 1947 lances ta Moskva tähtkodi eigusteadusskonna ülõpilasena stalinistliku puhastuse ohvriks ja saadeti 25 aastaks sunnitööle. Teda süüdistati äritsemises mustal turul ja lääne saatkondade külastamises. Aastal 1956 ta amnesteeriti ja tal võimaldati asumine taas Moskvasse, kus taet sai järsku Victor Louisi nime all ajakirjanik ning Londoni õhtuleht "Evening News" korrespondent. Ta on aimu nõukogude kodanik, kes võib töötada ühele välismaa ajalehele. Ta valdab mitut võõrkeelt, nende hulgas ka inglise ja prantsuse keelt.

Nädalaleht "Die Weltwoche" (nr. 48 - 1970) andmeil omab Victor Louis Moskvas Leninski prospekt-



Saksa karikatuur: "Viina — vaata, mis raamatu nad mulle on saatnud . . ." (s.o. tema oma memuaarid).

Ei saa saata Moskvitshi

Mõne aja eest lõpetati välismaal välisvaluutas makstavate autode tellimiste täitmine N. Liitu. Rootsis kuulutas pakifirma värgepeal, et üks kvoot oli vahepeal saadaval ja nagu hindadest selgus, oiid need kõrgemad kui näit. osles vene autosid Rootsist. Autotellimiste täitmine on nii siis katkestatud "korralduseni".

Lääne-Euroopa maades asuvad põgenikud, eriti eestlased, lätlased ning leedulased kinkisid kodumaal asuvanukogude auto hind, mis välismaal nõukogude rublades arvestatud hinnaerinigus tegi välja umbes poole nõukogude rublades arbestatud hinnast, kanti N. Liitu üle pakiaatmise agentuuride kaudu. N. Liidule oli sedaiandi äri üheks suuremaks välisraha, eriti dollarite saamise allikaks.

Autosid telliti aga rohkem, kui N. Liidu töostus neid anda suudab. Juba mitu aastat tagasi lõpetati normaalautole "Volga" tellimiste vastuvõtmine ja pakuti väikeautot "Moskvitsh" ja pisiautot "Zaporozhets". Nende autode hinda kõrgendati mitu korda. Käesoleval aastal võeti Ühendriikides tellimisi vastu ainult veel pisiautole "Zaporozhets", kuni nüüd on ka selle sõiduki kinkimine välismaale peatatud.

Eestis on endiii auto ostmiseks registreerinud nii palju isikuid, et kuni sõiduki saamiseni tuleb oodata vähemalt viis aastat, kohati isegi kauemini, nagu mälteks Kuressaare (Kingissepa) linnas, kus auto soovijaid on registreeritud üle 500 isiku. Viimaste ooteaeg võib kesta kuni kümme aastat — kui inimene varem ei sure . .

Need on näited, mis kinnitavad, et Victor Louis seisab KGB teenistuses, sest ükski teine nõukogude ajakirjanik ei oma sarnast lukeust, vahendust, võimalusi reisimiseks ja informatsiooni kui Victor Louis.

Viimase poolt toodud Hrustshovi Taiwani territooriumile.

Järg. lhk. 2.

Eestlaste mere-aasta Laevade arv jäi samaks

Eesti Meremeeste Unioni bülletään "Eesti Meremees" jõulusumbris märgitakse, et möödunud aastal eesti meremeeste kutseühinguga kollektiivlepingus olevate laevade arv jäi endiseks. Aasta alguses müüdi küll ära vana aurulaev "John", mille asemele aga osteti ostutrükam ja uuem laev "Weston". Kollektiivleping sõlmiti veel motorlaevaga "Lady Sophia", mis on ainult 6 aastat vana. Kuigi vähenemist ei ole olnud, hoiatab "Eesti Meremees", et need asjaolud, mis vähenemist on põhjustanud, võivad tagasi tulla. Käesolev aasta on aga olnud värdlemist soodne nii eesti meremeestele kui laevandusele. Prahiq olid kurallkud, laevad olid tegevuses ja meremeestel polnud põhjust karta tülesütlemist.

Aasta lõpul on aga vedude saamine muutumas raskemaks ja hinnad langevad, mis on juba murelikumad märgid järgneva konjunktuuri osas. Kuid pilt laevanduses muutub kiiresti ja võib muutuda taas paremuse

Kuos laevade arvu vähenemiseba on tublisti kahanenud ka Eesti meremeeste arv. Suurem osa neist on leidnud teenistust teiste laevastikkudes. Peale selle mitjab kaasa ka loomulik väljalangemine — surmajuhtumite ja vanadusе tagajärjel, kusjuures juurdekasv noorte meremeeste näol on väga väike.

Selletõttu ja kuigi meie laevade arv on väike, on sageli väga raske leida sobivaid meremehi, eriti eestlasi, meie laevadele.

Laevade ja liikmete arvu vähenemise mõjutab loomulikult unioni sisetuikuid, mis kõiguseg on kahanenud.

Euroopa laevanduses on meremeeste olukord terava võitluse tagajärjel, mis kauhalsevastikkude vahel valitseb, muutunud järjest murelikumaks. Uusi moodsaid laevu tuleb vahetpidamata juurde, nende meeskondade koosseisud on minimaalsed ja seniseid mehitamiseskirjad on oma lähtuse kaotanud. Kolmevahi süsteemist ei peeta enam palju kinni. Sadamas oleku aeg on äärmiselt lühike ja meremeeste töögaqe on tahutult kasvanud.

Meremeeste palgad ja muud tööraasud on sellejuures, võrreldes eriti maaoludega, väga rasuodlikud ja need on nii nagu muud tööingimused voistlinse tagajärjel ebaühtlased ja erinevad ülekaete maade vahel. Need põhired annavad end tunda ka vanemates laevades, mis sõidavad Euroopa vetes ja on seega kõigile meremeestele ja ka laevandusele muretekitavad.

E. Komitee jõulupuu

Eesti Komitee jõulupuu toimub pärast II Kasvatuspäeva laupäeval 2. jaanuaril 1971 algusega kell 17.00 Margaretakooli peoruumes, Adf Fredriks kyrkog. 10, Stockholmis.

Kavas on tervitussõnavõtt Eesti Komitee esimehelt agr. A. Reintamilt ja jõulukõne peapiiskop J.O Lauritt. Muusikalises osas esineb "Kasvari" laulutüüp. Kohvilaud.Jõulupuu juures. Vastutikused kingitused,mida palutakse kaasa võtta. Osavõtumaks 6 kroonі. Osavõtuk palutakse ette teatada Eesti Komitee bürosse hiljemalt teisipäeval 29. detsembril (tel. 11 39 78 ja 21 54 85).

● **Dr. Enno Loogna on määranud Nacka haigla arstiks steohatgnute kliinikus.**

Uude aastasse uue Eesti Päevalehega!

EPL 24. detsembril 1970

NURJUNUD AHVATLUS

Välismaalima ahvatlemine mitmesuguste ettepanekutega rahu ja julgeoleku kohta on alatasa mängnud tähtsat osa Nõukogude Liidu välispoliitikas. Kõige selgemini ilmnes see kohekõnnendail aastail, kui Stalini välisminister Litvinov rändas Euroopa ringi ja sõlmis tore ren lepinguid N. Liidu läänepoolsete naabritega Läänemeres kuni Musta mereni. Nood lepingud pidid Kremlil ametliku vertsioonl järgi eranditult aitama kindlustada rahu ja julgeolekut Euroopas, osutusid aga tegelikult tühisteks niipea kui Stalinil salaplerge Hitleriga avas tee vägivallale rahvaste kallal, kelle seni oli unustatud juttlepega rünnat ja julgeolekust. Kuici ajalooteet sündmused miviisi lükkasid armutult ümber Moskva petliku manöövrdamise välispoliitikas, ei ühes ettepanekust pii järele anuit peatkirt, sieu aga oli hoopis teine.

UNO täiskogu uus hiemit seisukohale, et kui nome liikmesriigi kohustused UNO põhikirja järgi peaksid suttuma vastavollu mõne sättega mums rahvusvahelises sõlmumess, siis jäävad eelkõige kehtima UNO põhikirja nõuded. See tähendab tsiviilkiu kaasosiooli ins. Brezhnevi-doktriinile mis vene ettepanekuis oli muondatud regionaalse julgeolekusüsteemi nimetuga.

UNO täiskogu uus nimelt seisuLiidu vaadet, et ühes regionaalses liidus, nagu Varssavipakt seda kujundab, vnike ühe liikmesriigi tegevusvabadus olla piiratud ja teised ei hinkaasidet olela õigus sekkuda nast vaidlusse segada. Vastupidi,UNO täiskogu lähtus sammsugustest teckspidamistest, nagu neid avaldati Põhja-Atlandi liidu viimsest aastakonsoolekul Brüsselis

Seal uiteldi, et rahvusvahelises läbirääkimises peab vankumatult pidama kinni kandvaist pohimõtteist. vördne suveränsus, poliitiline sõltumatus ja territoriaalne puutumatus. mittesekkumine ühegi teise riigi siseasjadesse vastamata tema poliitilisele ja sotsiaalsele süsteemile. Kõige ülle peab iga riigi rahvusl olema õigus kujundada ise oma saatust vabona ühestki väljastpoolt tulevast survest. Nende pöhimõtete ühine moistmine ja rakendamine ilma ühegi tingimuse või reservatsioonita anmavad õige siru sobimusele rahu ja julgeoleku tugevdamiseks. Nüüd uiteb UNO täiskogu sedasama ja ajab nurja Kremli ahvatleva solaneu.

A.K.

Vene kalalaevad Atlandi vetes „propagandaohus"

LOS ANGELES (EPL) — Rootsi päritoluga Chicago-pastor Paul Lindström on asunud organiseerima aktsioonl nende nõukogude meremeeste ahistamiseks, kes vene kalalaevastiku koosseisust sonvivad ära hiipata. Pastor kavatseb murrisada kilreid laevu, millised sõidaksid vene traallaevade lähedusse ning siis häälekõvandajate kaudu teataksid vene laevade meeskondadele, et nad päästavad ja toimetavad julgeolekusse kõik vabadusetsõjad, kes hiipavad üle parda.

Fantastiliseks plaan on ristitud. USA poolt välja antud leedu meremehe "Kudirka" nime järele kes teatavasti hüppas kalatraalerilt ja pogenes USA laevale.

Lindström, kes esindab usuühingut "Kristlik vabadus", ei tahu, et sarnased juhud korduksid ja operatsioonl ettevalmistus on secga protestidaktsioonike ühtlasi.

Välisministeerium Washingtonis ei ole aga pastori jalgetest plaanidest päeniagi vaimustatud — seal kardetakse, et sellised vahejahtumieid vene sõjalaevadega, kes võiksid kalalaevu eskortida.

Lindström kaebas, et ametivõimud on püüdnud takistada neid vastdaseidusid vene laevalikusse leidmiseks, ning on vajalikud kiirlaevade väljasaatmiseks. Pastor on rõhutanud, et ta ei kavatse ülla anda ja kui vaja, siis toimuvad lennud mõnell sajajaselt lennuväljalt. Ta ei ole avaldanud aga, millal operatsioonid algavad.

Kanada vanadekodu kulud pool miljonit

TORONTO (ME) — Eesti Vanadekodu rajamisest praegu loomisel oleva sihtasutuse "Estoronto Foundation"! kaudu kõneles Toronto Eesti Seltsi loengute sarjas Eesti Ahistamiskomitee Kanadas juhatuse liige H. Merel, peatudes eriti selle ehitamise praktilise küljel. Juures kriipsutas eriti alla, et vanadekodu hoone rajamine riikliku laenu abil ei ole erilisels probleemiks, kuid palju olulisemaks küsimuseks on summade leidmine vanadekodu ülespidamiseks.

Kuna 100-voodilise vanadekodu ülespidamisele kuiud ulatuvad aastas esialgsete kalkulatsioonide järele 100 000 dollarile, siis tuleb hoolega kalkuleerida ja planeiteda, kust neid summaid saada. H. Meret mains ühtlasi, et sihtasutuse põhikiri, millele alla on kirjutanud 13 eestlast Toronto kodanikku, antud Ontario provintsivalitsusele kinnitamiseks ning asja energiliset ajamisel on võib-olla võimalik Torontos 1972. aastal toimuvate Eesti Päevade ajal panna Eesti Kodule nurgakivi.

Kuidas majandada asutavat Eesti Kodu? teatis kõneleja iües küsimuse. Ta nentis, et asutatava kodu personnali palgad ja majandamise kulud ulatuvad aastas esialgsete kalkulatsioonide kohaselt 100 000 dollarile. Nendest kuludest katab 80 protsenti tuleb omalt poolt välja panna. Meil tuleb leida voimalusi, kuidas seda summat kokku saada.

Kui vanadekodu juures eraldada olemasolevast kruudist aakriline maatükk ja jätta ülejäänud kruut edavalmistatav korterietaa korteriinajale, siis võiboila saab küsimust korraldada sellisell, et korterimaja korterite väljaüürimisega saab katta osaliselt vanadekodu kulusid.

Läbirääkimistel esitati referendile küsimus — kas inimesteil endil tuleb ka Eesti Kodus endi ülevalpidamiseks midagi maksta? H. Meret vastas, et need, kelledel on majandusliikke võimalusi peavad toetuslikult maksma teatud osa. Kuidas seda küsimust aga korraldada, need plaanid on veel väljatöötamisel. EAK juhatuse liige K. Jõgi mainis tarendusels, et pensionärid maksavad oma pensionist umbes 90 dollarit kuus kodu ülevalpidamise kuludeks, kuna ülejäänud raha jääb neile raskurahaks. Kalkulatsioonid kinnitavad, et kui kõik vanadekodu elanikud oleksid täielikult kodu ülevalpidamisel, siis teeks nende ülevalpidamiseks maksetav 20 protsendiline summa aastas välja 22 000 dollarit.

Kaaperdajad kohtus Venes

MOSKVA — Leningradis on käimas kohtuprotsess üheteistkümne isiku vastu, keda süüdistatakse lennukikaaperdamise katses. Reisilennuk oli 15. juunil teel Leningradist Tallinna, kui relvastatud kaaperdajad püüdsid piloodi sundida lendama Helsingisse.

Lennuki meeskonnal saa omnustus muuhulgas järskude korvalmanöövritega kaaperdajaid nõ. tasakaalust välja viia, nuspeek ei olnud neil tehti. Kaebealused, kes suuremalt osalt olevat juudid, on ülles tunnistanud, et neil oli kõigepealt kavas hirmuda Helsingisse ja sääit edasi lasrati.

Leningradi prokurör on nõudnud kahele kaebealusele surmanuhtlust, teistele varieeruvaid vanglakaristusi alates viiest aastast kuni 15 aastani.

Stangl eluks ajaks vangi

BONN — Düsseldorfis mõisteti eluks ajaks vanglasse kunagise natside koondusiagri Treblinka ehefi, 62-aastane Fritz Stangl. Teda süüdistati vähemalt 400 000 juudi mõrvatalaskmises Treblinka gaasikambrites ajavahemikul 1942—43.

Sõja lõpul kadus Stangi jäljetult, kuid mõne aja pärast tuli välja, et tal onnestus valedokumentide abil välja rännata Brasiiliasse, kus ta tootas Volkswageni tehastes Sao Paulos. Juutide dokumentide-keskuse juhatajal ja Eichmanni-tahajal Simon Weisenthalil onnestus ka Stangli jälle saada ja Brasiilia valitsuse abiga ta Lääne-Saksamaale välja anda. Tegelikult oli Stangli väimees see, kes oma siis umbes 40 000 Rkr est Wiesenthalile "maha müüs" — pärast läit põhjalikumat perekonnatuli. Kohtuprotsessil toonitas Stangl oma kaitseks, et ta oli sunnitud jõgima kõrgemalt poolt antud korraldusi, vastasel korral oleks tal endal halvasti lahmud. Süüdistajail pole kahtlust onnestunud toestada, et Stangl n.ö. oma kätega oleks kedagi mõrvanud, kuid ta oli Treblinkas perfektne organisator, kes ehitas välja mõrvalaagri nii, et gaasikambrid olid võimalikult likvideerima umbes 18 000 juuti päevas.

NOORTETOÖ ÜLESANNE

Selle pealkirja juhtkirjas EPL Noorteleheb 19. detsembril oli viimases lõikes üks lause trükiviea tõttu saanud vastupidise tähenduse. Mainitud lause kõlab õieti: "Noortetöö eesmärk on seda peab tema oli üleda "interkonfessionaalne", s. o. kõigepealt üldrahvuslik ja kõiki noori toetav, mis ei tee aga võimatuks, et nad noortekonverentidel puudutakse ka poliitilisi probleeme, nõnda võrd kui nede puudutavad eesti rahvast ja eestlasi populaarses.

● 70-aastast sünnipäeva tähistas New Yorgi osariigis Preeportis veteranilaarst Hugo M. Tshakkar. Ta on osa võtnud Vabadussõjast Kuperjanovi partisanina. USA-s on ta loomaarstina töötanud tapamaja juhatajana ja linna inspektorina.

● Saksamaal sai 100-aastaseks 14. detsembril Katarina Kohlmets.

Prof. Mägiste 70-aastane



Prof Mägiste.

Eesti Päevaleht teatas lõõstipendiumide jagamisest Eesti Kirjanike Kooperatiivi 20 aasta juubeli puhul eesti kirjanikele doonatoritk, kes on soovinud anonüümseks jääda. Zhiirii, kahn kmuinsid kirjandusteadlane- ja kirjandusarvustaja Helmi Eller (Rootsi), mag. phil. Mall Jürma (USA), dr. phil. Alfred Kurlents (Kanada) ja kriitik Juhan Viidang (Austraalia), on motiveerinud stipendiume üksikute autorite puhul järgmiselt:

ARVO MÄGI on andekas eksperimenteerija ja romaanikompositsiooni uuendaja. Tema ainsela on ülilatavalt laiahaardeline ja tüüpiderikas. Alates kiuslevast popsix õesesivsusegaes Eestis ja lõpetades loova kunstnikuga kaukl Lääne-Euroopas orkah ta elavat kingcühku sisse puhuda kõigi rahvakihtide esindajaile nii ruunl kui ka aja mõõtmels. Ta kujutab realistina tavaliee inimese olulisemaid probleeme — vahekordi teetega, ohkkordde survet, isiklike tungide sundust.

AUGUST MALK on meie produktiivsemaid prooskirjanikke, kes juba kohumaal võttu tunnustuse merega rannaromaanidega. Ta on suurejärnne sündmuste kirjeldaju, poneusiatrigide kujundaja ja inimtüüpide elustaja. Paguluses on ta meretemaale leidnud uusi lähtekohti,ravdamud psühholoogilist novelle ja isiikuromaane, mis on huvitavad oma ehtfilosoofia ja hingeelu süvendatud analüüsi poolest ja kus esile kerkib inimese oma nõrkustes ja suuruses.

KARL RISTIKIVI on teravapilguline miljöö ja inimese kujutaja. Paguluses on ta loonud sarja kõrge väärtusega ajaloolisi romaane, milledes ta anuiisub ajajärgu vaimu ja ideid. Tema "Rõõmutsusl" on meie kirjanduse üldperspektiivis parimaid selles õigis aga see on ühtlasi ka esmaklassiline kunstnikuromaan. Romaanina "Hingede öö" töi ta uusi suundi eesti kirjanduses, kujutades sügavalt läbitungtud nägemuslikus allegoorias kassaegset pahupidi pöördud maailma ja selles eksisevat paguilaskuju. Tema tõusutee jätkub ulatusliku teosse saamas.

VALEV UBOPUU on tugev nihkumiti miljöö kui ka inimese kujutamisees, eraposoleiu ja aus pühlibkrite sügavuste joodija. Oma viimaseegsels juurdleva loomuga teosels kujutab ta üksikisiku irdumist tänapäeva ühiskoonnast, kus humanistlikud töed peavad tagaseima hingetu materialismi ees. Tema stostiline kiretu sõnastusstiil aratab usaldust. Tema romaan "Neli tuld" on oma kiusklikkusaidil esimesi moodsa ülesehitusega romaane paguluses.

BERNARD KANGRO on paguluses silmapaistvaim luuletaja ja kirjanik, kes pärinks kõrgeimat hinnet mitmel alal. Ta väljendab oma mitmekesiseid teemasid ja vaheldusvaid meeleolusid hämmastavalt pildirikkas stiilis ja kõiki himlevorme suveräänselt valitsevas tehnikas. Oma kiindumusega lihtrilis-traagilisell tunnetatud Eesti loodusesse, maa ja rahva saatusesse on Kangro eestlilsim luuletaja selle sõna parimas mõttes.

KALJU LEPIK on suuendusliikem, oma näo ja ilmega luuletaja. Ta on värskendanud eesti luulet aktuaalsete teemadega, isikupärase visuaalse sümbolikaga ja sünteesi loomisega moodsate ja rahvalaululiste vormielementide vahel. Patriootilisele luulele on ta lisanud uusi motiive.

HELGA NÕU, noorema generatsiooni lihtsõnapandavaim romaani- ja novellikirjanik, on oma lasteramatuis kiteliigentselt ja peene huumoriga kujutanud lapsi nende endi igaphevases miljöös, milles aga ei puudu võimalused ime- ja salapärasteks avastusteks mäng- ning sõiktelstelk. Ka on tema enese teostatud illustratsioonid värvikad ja toredasti elavad, olles lisapanuseks ta elavale jutustamisviisile ja kaasasegaele temaatikale.

Mida ütles zhürii stipendiaatide kohta

Komitee kasvatuspäev toimub Stockholmis

Eesti Komitee Kooli- ja noortetoimkonna poolt korraldatakse aastavahetusel teine kasvatuspäev Stockholmis. Kasvatuspäev toimub laupäeval, 2. jaanuaril 1971 Margaretakooli pidurumnidel, Ad. Fredriks Kyrkog. 10. Kasvatuspäev algab kl. 12 päeval ja selle avab Eesti Komitee Kooli- ja noortetoimkonna esimees fil.dr. Joh. Ungerson. Järgneb ettekanne dr. Maria Kleitsmaniit emotsionaalsest reaktsioonidest.

Teisena kõneleb fil.kand. Priit Levol kuidas lahendada konfliikte lastes ja lastevanemate, noorte ja noortejuhtide ning õpilaste ja õpetajate vahel.

Pärast läbirääkimisi on teelaud võllebadega. Pärast vaheaega refereerib prof. Ele Oksaar kuidas õpetada lastele eesti keelt võõrkeeles ühiskonnas ja kaksikkeeles kodus.

Lõpuks esitab ülevaate fildr. Joh. Unnerson eesti koolidest, suvikoludest ja noorteorganisatsioonidest.Selele järgnevad läbirääkimised poole-funnl kestel ja kasvatuspäeva lõppsõna on ette nähtud kooljuhataja Udo Juuno poolt.

Kasvatuspäevast võivad kõik asjashuvitatud osa võtta, mis eelnevalt nud on kõik lastevanemad, õpetajad ja noortejuhid. Osavõtt kasvatuspäevast on tasuta, kaassarvatud teelaud.

Kl. 17 algab seejärsmas Eesti Komitee jõulupuu, kuhu on palutud osa võtma Eesti Komitee küllalistena ka kõik kasvatuspäevast osavõtjad.

Kasvatuspäevast ja jõulupuust osavõtjail palutakse registreerida ellikmalt teispäeval 29. detsembril Eesti Komitees (telefonid 11 59 78 või 21 54 80).

Lühiteated Ameerikast

● Gallupi-uurimusel selgus, et demokraatliku erakonna liikmetest 33 protsenti sooviksid erakonna presidendikandidaadina näha 1972 a. valimisel senaator Edmund Muskiet, 31 protsendiga oli teisel kohal Edward Kennedy.

● Demokraatidest koosnev enamus Esindajatekoja komisjonis, kes uurib põhjapõlevate vaadelegea ülemkohtu liikme William Douglase tegusid ja käitumist asus seisukohale, et ei ole alust kohtuniku tagandamise toimingu alustamiseks.

● New Yorgis arreteerit 6 isikut, nendest 3 naised, kes olid paralysaatori abil süütepomme ühe panga hoonesse selle süütamiseks. Arreteeritud, kellede hulgas on ka üliõpilasi, kuuluvad riigivastasesse "Weatherman" sataorganisatsiooni.

● Senat otsustas hääletega 52:41 lõpetada riigi raha andmise suuries kõrgustes ja kiiremini kui heli kiirus lendava hiigelsuure transportlennuki väljaarendamiseks. President Richard Nixon taotles tungivalt, et Senat oma otsust muudaks.

Lühiteated Ameerikast

● TÖÖMINISTEERIUM TEATAS, et jõuluoelsel ajal oli USA-s 4 milj 600 tuhat isikut tööta, tervelt 8,8 prots. tööjõulisiist arvust ja vaimustun töötute arv viimase 7 ja poole aasta jooksul.

● RAHVAKONENDUSE LÕPLIKE ANDMETE PÕHJAL saavad Esindajatekoja kohti juurde: Kalifornia 5, Florida 3, Colorado, Arizona ja Texas igaüks üher kaotavad kohti: New York ja Pennsylvania 2, Alabama, Iowa, Ohio, Põhja-Dakota, Tennessee, Lääne-Virginia ja Wisconsin igaüks ühe.

● AMEERIKA TEADETEAGENTTUUR UPI teatas Londonl ajiehe "The People" järgi, et USA senator Edward Kennedy, kes oli ühx ametlikke esindajaid president de Gaulle matusel, olevat matuseöö veetnud öökluhis koos lahutatud Itaalia printsessi Maria Piaga. Kennedy eitab seda.

Kodusõda Kanadas

Salme Ekbaum: Ristitants, Eesti Kirjanike Kooperatiiv, Lund, 1970.



Salme Ekbaum

Kõigist pagulasromaanidest on Salme Ekbaumi "Ristitants" kõige paguiaslikum. Romaanika see käll autori peaiit pole nimetatud, on õigupoolest memuaarnes dokumentaalsete lisanditega. Sisuks on ühe noorkogude-eesti kirjaniku (Rudolf Sirge, kuigi teda nimepidi ei nimetata) Kanadas käik aastal 1964 turistina, ihendusse estumised sealsete eesti pagulastega ja rahvusmorsaaine reageerimisterm pärast seda. Autor tarvitab osalt oigeid inikunimesid ja antoendiiena väljavõtteid kirjadest ning ajalehtedest.

Teose sibiks ei näi siiski olevat nepalik arunandmine selle meeli erutanud sündmuse järkjärgulisest kulgust. Tõsiasjade arengujoonel puudub pidevus, haaratuse ette ei pöörautakse tagasi, ei selgitata kullatselt ajaloulsti. Mitmel korral räägitakse näiteks kohtuprotsessist. Mis põhjusel, kelle vahel, see ei selgu.

Autor on peamiselt tahtnud sündmelt ära rääkida oma kannatused kaebealusena. Selles osas võib teost võtta pühkhoiuglisena romaanina, mis kujutab süütult selts konna põlu alla sattunud tundiiku inimese elamusi. Sõn ei puudu huvitavalt tähelepanekud. äkilistest metamorfoosidest, selles olukordades ezilepuhkevast rutmatusest ja tooruses, omaksuilstest võimuhaaramise katsetest, rahvusliku kasu sildi all. Et teost raamatumõõdulseks saada, on autor pidanud liiarna paar mitte otseselt teemasse kuuluvat peatükki oma sõpradest. ja pohimõttelisi arutlusi, kus mõtled on õigesti, kuigi mitte uued. Võib-olla on siiski vaja neid kord jälle eelle tõsta. Siiski alal võib ka selles teoses nürgata Ekbaumi armastust fundeeritute ilusõnade vastu ja nõnede sõnade (näiteks "teisiti") tarvitamist vales tähenduses.

Helmi Eller

Eesti Päevalehe tellimine uueks aastaks avatud

Eesti Päevaleht ilmub 1. jaanuarist alates kaks korda nädalas.Tellimishinnad on järgmised:

Aastatellimine	kr. 129:—
Termin (4 kuud)	kr. 45:—
Kuutellimine	kr. 12:—

Tellimine toimub senises korras, kusjuures senistele tellijatele saadetakse väljs sissemaksukaardid uuele, alandatud tellimishinnale. Uutel tellijatel tuleb tellimishind maksta, nagu senini. Eesti Päevalehe postgirole nr. 28850 või teatades taliitusele, tel. 08-21 84 45, postiaadress: Eesti Päevaleht, Box 16 320, Stockholm 16

Pidage rahvuslikku kontakti eesti eluga, kasnmasiatsega ja kultuuriga ning kõigega, mis eestlasi huvitab, meie rahvuslikku häälekanoja kaudu

EESTI PÄEVALEHT