EESTI PÄEVA-LEHT

ESTNISKA DAGBLADET

Kolmapäeval, 30. augustil 1972

Nr. 66 (3754) 14. aastakäik

Batun soovitab kõigi jõudude rakendamist ikestatute kaitseks

NEW YORK — New Yorgis tegutseva balti rahvaste võitlusorganisatsiooni BATUN'i endine president Norbert J. Trepsha võtab paguluses ilmuvates läti ajalehtedes vaatluse alla N. Liidu algatusel kavatsetava Euroopa julgeoleku konverentsi, märkides, et venelased tahavad selle nõupidamise raamides saada tunnustuse oma Teise maailmasõja aegsetele vallutustele ja Balti riikide okupeerimisele. Trepsha väidab ühtlasi, et Üh endriikide kooseksisteerimist taotlev uus välispoliitika võib samuti kujuneda ohtlikuks Balti riikide iseseisvuse taotlustele.

Trepsha kinnitab, et tänapäeval eksisteerib maailmas ka kolmas suurem jõud, mis koosneb pagulasgruppidest, kirikutest ning suurematest rahvuslikest ja rahvusvahelisist organisatsioonidest, kes töötavad vastu N. Liidu plaanidele Euroopas.

Autor märgib, et see jõud — kuigi seda on raske organiseerida — osutub arvuliselt, ideoloogiliselt ja moraalselt tugevamaks kui teised jõud.

Seda meie jõudu tuleb kasutada nüüd, enne kui Euroopa julgeoleku konverents tuleb kokku.

Trepsha juhib tähelepanu Am. Ühendriikide kongressi poolt 1966. aastal vastuvõetud resolutsioonile nr. 416, milles nõutakse Ühendriikide valitsuselt Balti riikide küsimuse esile tõstmist Liitunud Rahvaste Organisatsioonis.

Ta arvab, et sellest resolutsioonist ei ole enne julgeolekukonverentsi palju kasu ning selle asemel tuleb taotleda Kongressilt uut resolutsiooni, milles kinnitatakse, et Ühendriikide nõudmised balti rahvastele enesemääramise õiguste andmiseks ei ole kaubeldavad.

Samuti nõuab resolutsioon Ühendriikide valitsuselt selle seisukoha allakriipsutamist kõigil rahvusvahelistel konverentsidel, kaasaarvatud Euroopa julgeolekukonverents.

Trepsha mainib, et resolutsiooni Kongressi ette viimine peaks jääma organisatsiooni "Americans for Congressional Action'i" ülesandeks, kusjuures teda abistaksid eesti, läti ja leedu keskorganisatsioonid.

● **Seabrookis, USA-s ristiti Jaak ja Liia Vilmsi teine poeg Toomas-Albert. Jaak Vilms töötab Colorado ülikooli õppejõuna ja elab alaliselt Fort Collinsis.**

● **Stockholmis viibis külaskäigul Merike Polikarpus, noor algkooliõpetaja Sydneyst, Austraaliast.**



Stockholmi Eesti Algkooli tänavused uued õpilased oma klassijuhataja Tiiu Nurga ümber koos vanematega (EPL-foto Tippo).

Koolitöö algus:

EESTI KOOL KOLIB 1973 VANALINNA

Stockholmi Eesti Algkool töötab sel aastal viimast aastat praeguses asukohas Jakobi algkoolis. Linnakoolivalitsus on otsustanud paigutada eesti kooli tuleval sügisel, s.o. järgmise õppeaasta alguses Vanalinnas, kuninga lossi läheduses asuvasse Storkyrka kooli ruumidesse, mis on praegustest avaramad ja värskelt renoveeritud. See oli suurimaks uudiseks seckordsel koolitöö avamisel koolijuhatajalt Udo Juunolt. Avaaktus paljude vanemate osavõtul toimus, nagu tavaliselt kooli ruumides. Eriti arvukalt olid oma laste esimesi koolisamme jälgima tulnud uue esimese klassi lapsevanemad. Selleks klassis on seekord 18 õpilast, kuna koolis on õpilasi kokku 104.

Juba teel kooli avaaktusele võis kohata allmaaraudteel eesti noori, kes üksteiselt pärisid, kuidas on neil suvi läinud — igaüks oli suvel ise kandis. Mida lähemale südalinnale rong jõudis, seda suuremaks kasvas grupp.

— Kas sina Peeter, käisid Eesti Päevadel Kanadas? Ei tea, kas saan sel aastal Leena kõrval istuda? Saime kole palju kalu, kui isaga järvel paadiga kalu püüdmas käisime... Tore, et kool jälle algab, aga tuupimist peaks vähem olema... — Selised olid lausekatkendid ja küsimused, mis jutust kõrvu hakkasid. Ja kui klassikaaslased hiljem kogunesid koolihoovile, siis oli juttu ja killamist rohkesti. Üllatajata tegi esimese-päeva-ärevustki. Treppidest joosti üles vast nobedamini kui tavaliselt. Esimene koolipäev oli alanud.

Aktuse avas koolijuhataja Udo Juuno ja kuna peapiiskop oli takistatud tulemast, pidas koolijuhataja ka lühikese palvuse. Klaveril saatis Priit Ardna. Järgnesid korraldused õpilastele klassiruumide jaotamise kohta, lähemate päevade õppekava suhtes ja söidukaartide, koolilõuna ja muude praktiliste talituste kohta. Aktus lõppes eesti hümni laulmisega.

Koguneti siis klassiruumidesse, kus klassijuhatajad andsid juhiseid tulevaseks tööperioodiks.

Klassijuhatajad määrati järgmiselt: esimeses klassis Tiiu Nurk, teises Anne-Mari Asker-Horm, kolmandas Leida Laan, neljandas Harri Kiisk, viiendas Henno Kirikmäe ja kuuendas Udo Juuno ja Arne Broberg.

Esimese klassi õpilased istusid siis ka esimest korda koolipinki. Igaks juhuks oli keegi vanematest kohal, et kõik ikka hästi läheks. Kaheksateistkümnest õpilasest tulid kümme Stockholmi Eesti Lasteaiast, nii et suuremale osale olid klassikaaslased juba vanad sõbrad.

Klassijuhataja Tiiu Nurk selgitas tühidalt kuidas kooliskäimine saab olema. Lastevanematele anti ka juhiseid lähema aja koolitöö kohta. Ku-

Järg. lhk. 7.

Eesti keele õpetus algab Lundi ülikoolis

LUND (EPL) — Lundi ülikooli juures oli kevadsemestril eesti keele õpetause korraldamisega raskusi, kuna vastavat lektori kohta ei olnud kooseisudes võimaldatud, põhjusel et eesti keelt formaalselt ei loeta iseseisvaks aineks, vaid ainult soome-ugrikeelte aineala üheks haruks. Seminari poolt ette võetud sammude tulemusena on lektori küsimus nüüd sügissemestriks ajutiselt lahendatud.

Nimelt on dots. Herbert Salu saanud dotsentvikariaadi korras ülesande eesti keele õpetuse teostamiseks sügispoolaasta jooksul dotsendikohustustesse kuuluva kolme nädalatuni ulatuses.

Õppetegevus Lundi ülikooli Soome-ugri seminaris algab reedel 1. sept., mil soome haru õpilaste avakoosolek ja osavõtjate registreerimine toimub hommikupoolikul kl. 10.15 ning eesti algkursuste om aõhtupoolikul kl 14.15 seminari ruumides Gerdagatan 13—11.

Läinud poolaastal oli eesti keelt õppida soovijaina registreeritud 28 õpilast. Omal käel õppides on neist mõnedki juba ka eksameid sooritanud.

● **Södertäljes sündis Tini (n-na Isberg) ja Walter Pellale poeg.**

● **Washingtonis külastas oma sugulase toim. Jaan Kitzbegi perekonda hambaarst Tiina Neuhaus tütre ja pojaga Stockholmist.**

Vapustav MÖRV Saaremaal

Eestist saabunud teadetel on juunikuus toimunud Kuressaares vapustav mörv: vene piirivalvur, kes patrullkäigul püüdis vägistada üht eesti tütarlast kohalikust keskoolist, mörvas appi hüüdva tüdruku püstolkuulipilduja valanguga.

Appihüüdete peale kohale jooksnud tütarlapse ema ja öde said samuti haavata.

Matusetalitusel saatis tütarlast kogu kirp, kusjuures matuserongil ei lubatud kasutada peatänavat demonstratsioonide kartusel. Mörvar olevat saadetud mentaalsele uurimisele.

Kaamatukogu A Teaduste Akadeemia

Eep 205

EPL 30. augustil 1972

KANDIDAADID

USA valib presidenti novembrikuus, seega üsna varsti. Kui maailm tavaliselt põnevusega jälgib seda sündmust, siis on seekord põnevus eriti suur, kuna kõigile on selge, et ameerika rahvas peab otsustama seekord mitte üksi kahe kandidaadi, vaid ka kahe erineva poliitika vahel, mis otseselt puudutab ka teisi rahvaid, kogu maailma. See selgub selgunud kandidaatide kõrvutamisest.

President Nixon republikaanide kandidaadina esindab iseoma poliitikat, mis suurtes joontes on identne nende püüdlustega vaba maailma ja demokraatiate kaitseks, mida USA traditsiooniliselt on ajanud Esimesest Maailmasõjast alates. Parteikonvendil Miami Beachis möödunud nädalal tõhutas ta selgekujuliselt, et USA tema juhtimisel ei jäta oma liitlasi kommunismi saagiks.

Demokraatide kandidaat George McGovern sellevastu esindab sootuks teist välispoliitilist joont, olles juba ette lubanud Vietnami sõja tingimusteta lõpetada (tema esindajad on vaenlasega juba eraläbirääkimisi pidanud) ja üldse kavatseb teostada põhilisi muudatusi USA hoiakus teiste maade vastu, eeskätt kärpides 85 miljardilist sõjalise kaitse eelarvet kuni 50 miljardi võrra, mis sisuliselt tähendab paljude USA "hõlma all" olnud rahvaste kaitseta jätmist. Tema ideeks on USA rahvusvahelise kohustuse drastiline vähendamine, mis tähendab tugevat isolatsionismi.

Nii siis puudutab seekordne USA presidendivalimine ka ikestatud rahvaid, kuna ette on näha, et George McGovern ka selles osas kavatseb astuda kommunismimaadele meeldivaid samme, s.o. loobuda nende ideelisest toetamisest (praktiliselt ei ole maailmapoliitiline olukord nagunii võimaldanud Washingtonile aktiivset vabastamispoliitikat). Kuid ideelise toetuse kaotamine maailma suurima ja võimsaima demokraatia poolt tähendaks suurimat lööki sajale miljonile kommunismi sfääri ja raudteesriide taha jäänud lääne-euroopalasele, nende hulgas ka eestlased, lätlased ja leedulased.

Kui suured on aga George McGoverni, senini peaaegu tundmatu senaatori, võimalused pääseda Valgesse Majja Nixoni asemele? Vähemalt praegu, ainult paar kuud enne valimisi, ei näi need võimalused olevat eriti suured. Vähemalt kriipsutavad seda alla gallupi-uurimused, kus praegune president ülivõimsalt juhib, samuti traditsiooniliselt demokraatlike töölisrunioonide enamuse selsukohavõtud, mis on olnud kas positiivsed ametisolevale republikaanist presidendile või siis erapooletuks jäävad, mis omakorda tähendab toetuse loobumisest demokraatide kandidaadile.

Tööliskringkonnad USA-s on tugevalt patrioottilised ja McGoverni poolt otse salongikommunistidelt üle võetud ideed näivad neid kohutavat, samuti see erakordne vastuokslikkus, mis on ilmnenud tema sotsiaalseltest lubadustest, mida ta heldelt on lubanud. Tähelepanu on nimelt äratanud ka see, et presidendikandidaat McGovern üsna väikeste vaheaegadega mitmetes küsimustes "ümber mõtleb". Nii nagu see sündis ka tema õnnetul asepresidendi valikul, kes jättis McGoverni informeerimata nii olulisest asjast, kui seda on asjaolu, et ta oli kolmel korral saanud psühhiaatriliste häirete vastu shokiravi (kuna USA-s presidendi väljalangemisel asepresident automaatselt astub asemele, siis oodatakse ka temalt tugevaid närvel).

McGovern põrkus siin oma erakonna nii tugevale protestile, et ta pidi Eageltoni kiiresti välja vahetama Kennedy õemehe Sarget Shriveri vastu. Et demokraadid ise on ettevaatlikud McGoverni suhtes ja ei taha tema flaskoga end siduda, näitas asjaolu, et kõik nimekad partei liidrid otseselt keeldusid talle abipresidendi kandidaadiks tulemast. Kaasa arvatud Edward Kennedy, kelle nime ikka veel maagilist kõla demokraadid nii tugevasti on kasutanud.

Kui aga kõrvuti seada Richard rahvameestena tuleb neist kõne all Nixon ja George McGovern, siis la vaid viimane, olles hea demagoog ja masside mõjustaja — Nixon on massikõnelejana kuivavõitu, tema zhestid õpitud ja tal puudub see "võitev" esinemine, mis Ühendriikide valimistel on sageli otsustav. Ei ole ju Nixon asjata kahel korral presidendivalimistel kaotanud, m.h. Kennedyle. Kuid tema plussiks on see mulje, mida ta on jätnud ameerika rahvale presidendina oma võimetest. Ja siingi tuleb ta valimistele välja eeskätt oma senise tööga ja alles teises järgus oma isikuga.

Väljaspool on Nixon olnud märksa ebapopulaarsem kui USA-s, tingituna kõigi maade vasakpoolse ajakirjanduse, raadio ja TV väsimatust rünnakust tema enda isiku vastu Vietnami sõja taustal. Rünnak, mis pole nõrgenenud ka selle taustal, et president on pidanud oma lubadust koju tuua USA võitlevad väed (senini 400.000 meest), ilma et see oleks toonud kaasa Lõuna-Vietnami rezhiimi kokkuvarisemist ja kommunistliku poole võitu.

Kui siis kõrvutada ka asepresidendi-kandidaadid — praegune Nixon asepresident Agnew ja McGoverni Shriver, kes on olnud rahukorpuse direktoriks, siis esineb ka siin vahe. Võibolla veelgi suurem, sest Agnew on vähemalt avalikkuses esinenud konservatiivsemana kui Nixon ise (kuigi on ilmne, et ta seda teeb presidendi heakskiitmisel), kuna Shriver oma esimestes sõnavõttudes jagab McGoverni välispoliitiliselt kaugeleulatuvaid plaane ja patsifistlikku hoiakut.

Seekordsetel valimistel hääletab esmakordselt valijategrupp, mis koosneb 18—24 aastastest noortest, kokku umbes 18 miljonit inimest. Kellele nemad hääletavad? Tavaliselt on noored radikaalsemad ja liberaalsemad, mispärast vaatlejad on kaldunud arvama nende häälte enamuse kaludmist demokraatidele. See aga ei näi nii kindel olevat, sest viimasel Nixoni esinemisel just noortele, saavutas ta ootamatu poolehoiu (seda võibolla republikaanide hoolika värbamistöö tagajärjel just noores valijasgruppis).

Kui see tendents püsib, siis tohiksid Nixoni väljavaated olla eelolevatel valimistel palju paremad kui neli aastat tagasi Hubert Humphrey vastu. Ja kui ta jääb teiseks perioodiks Valgesse Majja, saab ta olla palju kindlakäelisem kui seni, sest seadus ei luba ühel isikul kandideerida presidendikohale kolmandat korda. Tähendab, et ta siis ei ole nii seotud tagasivalimisprobleemidega kui ta oli senini.

KLA

VÄLISKOMMENTAAR

Kaks riiki—üks rahvas

Augusti keskpaigas algasid läbirääkimised Lääne- ja Ida-Saksamaa vahel eesmärgiga korraldada "kahe saksa riigi" omavahelisi suhteid. Välisvaatlejad on veendunud, et läbirääkimised kujunevad pikaajalisteks ja sisuliselt komplitseerituks. Seda põhjusel, et Ida-Saksamaa nõuab tõelikku diplomaatilist tunnustamist Saksa demokraatliku vabariigina mille tagajärjel mõlemad saksa riigid oleksid teineteise suhtes "välismaaks" tavalises mõttes. Lääne-Saksamaa seevastu on seisukohal, et suhete korraldamine peab lähtuma põhimõttest: kaks saksa riiki, kuid üks natsioon.

See tähendaks näiteks, et mõlemad riigid oleksid omavaheliselt esindatud mitte suursaadikutega nagu välismaad üldiselt, vaid mõnesugusteerivolinikkude kaudu. Kui Ida-Saksamaa omaltpoolt olema valmis andma talle muuseas kaubanduslikke soodustusi nõnda, et Ida-Saksamaa saaks kaudselt teatud kasu Lääne-Saksamaalt kui Euroopa Ühisturu liikmesriigilt.

Läbirääkimiste taotluseks on lõppudelõpuks kokkulepe, mis kindlustab Ida-Saksamaale mitte ainult rahvusvaheliselt samaväärse seisundi Lääne-Saksamaaga võrreldes, vaid annaks Ida-Saksa riigi elanikkonnale senisest palju paremaid võimalusi läbikäimiseks mittekommunistliku välismaailmaga, eeskätt aga Lääne-Saksamaaga. Kuivõrd seda suudetakse korraldada, on siiski kaheldav.

On vaevalt mõeldav, et läheb korda saavutada samasugust suhteliselt vaba liiklemist, nagu see valitses enne kurikuulsa Berliini-müüri püstitamist 1961, kui läbisegi 200 000 inimest aastas lahkusid Ida-Saksamaalt. Kuna elatustase Ida-Saksamaal on endiselt silmapaistvalt madalam kui Lääne-Saksamaal, siis on Ida-Saksa võimukandjad vaevalt valmis tegema oma alamatele kergendusi raudeesriide ületamiseks. Kuigi sellest avalikult ei räägita, on liiklemise problemaatika kahe saksa riigi vahel ilmselt suureks komistuskiviks läbirääkimiste õnnestumisel.

Kui läbirääkimised kõigest hoolimata siiski peaksid soodsalt lahenema, jõutakse olukorrani, kus mõlemad saksa riigid saaksid Liitunud Rahvaste Organisatsiooni liikmeteks. See on nõudmine, mida eriti propageerib Nõukogude Liit sest saadik, kui Moskvas sõlmiti leping Saksa Liiduvabariigiga nn. jõu mittekasutamise kohta. Moskva insisteerimine sel nõudmisel on seda tähelepanuväärsem, et Saksamaa suhtes kasutavad Nõukogud hoopis teistsugust mõõdupuud kui näiteks Puna-Hiina kohta.

Kui Puna-Hiina möödunud aastal maailmaorganisatsiooni liikmeks sai, oli N. Liit üks esimesi, kes nõudis Rahvus-Hiina eemaldamist mitte ainult UNO julgeolekunõukogust, vaid Liitunud Rahvaste hulgast üldse. Nii tõuseb loomulikult küsimus, miks võivad kaks saksa riiki olla ametlikult esindatud maailmaorganisatsioonis, mitte aga kaks hiina riiki. Ometi on mõlemal juhul tegemist kahe riigiga, kuid ühe rahvusega, resp. sakslaste ja hiinlastega.

Moskva lahkuminevat seisukohta riigi ja rahvuse küsimuses võib seletada ainult sellega, et mööduandev kõiges on kommunistlik ideoloogia. Poolitatud maades toetab N. Liit ikka seda osa, kus kehtib kommunistlik rezhiim. Nõnda on Ida-Saksamaa nihutamine Liitunud Rahvaste hulka kooskõlas Nõukogude huviga kommunismi mõjuvõimu vormiliseks laiendamiseks rahvusvahelises ulatuses, kuigi see tähendab ühe rahvuse lõhkumist. Mis puutub Puna-Hiinasse, siis tähendab Rahvus-Hiina elimineerimine maailmaorganisatsioonis samasuguse põhimõtte rakendamist.

Ei tähendanud nähtavasti midagi, et N. Liit ja Puna-Hiina on omavahel kaua olnud tülis ja mõlemate sõnasõda kastab tõusude ja mõõnadega tänapäevani. Areng tõendab liigselt, et kümmekond aastaid N. Liidu ja Puna-Hiina vahel valitsenud väidetav vaen on sisuliselt vaevalt midag muud kui kommunistliku diplomaatia võte arusaamiste segamiseks vabas maailmas.

On mõeldav, et see arusaamiste eksitamine aitas omajagu kaasa ka Saksa liidukantsleri Brandti idapoliitika kujunemisele, mis viis Moskva-tehinguni, mille tagajärjel nüüd on raske vältida ühe rahvuse saatuslikku lõhestamist kahe saksa riigi näol.

A. K.

Solzhenitsöni Nobeli-kõne salaja Rootsi

Nobeli sihtasutuse aastaraamatus avaldatakse vene kirjaniku ja Nobeli laureaadi Alexander Solzhenitsöni kõne. Selle pidanuks ta esitama auhinda vastu võttes Stockholmis — kuhu ta aga kunagi ei saanud ilmuda. Risk seisnes nimelt selles, et Sovjeti võimud võibolla poleks teda ilalgi enam lubanud kodumaale tagasi pöörduda. Ja nagu Solzhenitsön ise toonitab, siis on tema kirjanduslik töö initiimses seoses vene rahvaga, rahva õnnetustega ja kannatustega. Rahvast lahusolek rebiks katki tema juured, tecks võimatuks ta võitluse ja kustutaks tema loova sädeme.

Seepeale oli kavas Nobeli auhinda üle anda Moskvas, kusjuures kohana oli alguses ette nähtud Rootsi suursaatkond. Arvesse võttes Sovjeti teravalt kriitilist hoiakut Solzhenitsöni kui "ebaväärika" laureaadi suhtes, oli ka suursaatkond tseremoonia suhtes restriktiivne. See pidi sündima peaaegu ereviisiliselt ja mitte muutuma mingisuguseks poliitiliseks demonstratsiooniks.

Lõpuks otsustati auhind üle anda Solzhenitsöni abikaasale kuuluvas Moskva-korteris, milleks kirjanik tegi põhjalikke ettevalmistusi. Ta väljastas kutseid oma kolleegidele, sõpradele ja ka mitmele välispressi esindajale. Auhinna oleks üle andnud Rootsi Akadeemia alaline sekretär, doktor Karl Ragnar Gierow ja tseremoonia kui selline oleks kujunenud ainulaadseks sündmuseks Nobeli auhinna ajaloos.

Dr. Gierow aga tegi vea. Ta nimelt teatas ette, et ta on taotlenud sisse- sõiduluba N. Liitu selleks, et Solzhenitsönile auhinda üle anda. Tulemuseks oli, et Gierowile kunagi ei antud viisat. Ta otsis ka hiljem kontakti Solzhenitsöniga, ent viimane laskis teatada, et ta on end sulgenud oma töökabinetti ja sulgenud ukse välismaailmale. Nüüd vajab ta vaid töörahu.

Arvestades Solzhenitsöni kui põlualuse õrna seisundit, pole Rootsi Akadeemia teda enam tülitanud. Rahaline auhind, medal ja diplom on Stockholmis ja kcegi ei tea, millal neid võimaldub üle anda. Kirjaniku ettekanne aga toimetati salaja N. Liidust välja ja selles tungib Solzhenitsön ägedalt kallale vägivallale, valedele ja "20-nda sajandi Müncheni vaimule".

Tänase lehe viimasel leheküljel avaldame teatud osi Solzhenitsöni Nobeli-ettekandest. (EPL/JA).

Olümpiamees R. Uba suri

Okup. Eestis on surnud omaaegne Eesti parimaid keskmaajooksjaid Reginald Uba, kes muide võttis Eesti Vabariigi esindajana osa Berliini olümpiamängudest.

Reginald Uba oli sündinud a. 1911 ja sai seega 61 aastat vanaks. Nagu "Spordileht" teatab, suri Uba 15. augustil ja maeti 18. augustil Tallinna Rahumäe kalmistule.

● **Nairobisse, Aafrikas, saabus reisile keemiamagister Helis Miido.**

EESTI PÄEVALEHT
Estniska Dagbladet
Peatoimetaja Juhan Kokla
Vastutav väljaandja
(ansv. utg.)
Arvi Moor

Toimetus ja talitus:
EESTI MAJAS Stockholmis:
Wallingatan 32, 1 tr.
Postiaadress: Box 667
101 29 Stockholm 1
Telefon 21 84 46

Toimetaja Eskilstunas Jüri Aus
Aadr. Eesti Päevaleht, Box 120,
631 02 Eskilstuna, tel. 016/14 77 72
Tellimispostgiro nr. 15 67 70-0
Kuulutusarvete postgiro 60 59 00-0,
Eesti Päevaleht Förlags AB,
Stockholm

Tellimishinnad:
Aasta ..... kr. 147:-
Termin (4 kuud) ..... kr. 53:-
Kuu ..... kr. 15:-

Väljaandja EESTI PÄEVALEHT FÖRLAGS AB

Trükkija: Eskilstuna-Kurirens Tryckeri AB Eskilstuna 1972

N. Liit ehitab vastastele umbes 150 uut hullumaja

Sovjeti juhtkond plaanitseb veel umbes 150 psühhiaatrilise haigla ehitamist, kusjuures üsna kindlatel andmetel on teada, et neid hakatakse kasutama rezhiimivastaste haritlaste jaoks. Seda toonitab vene aatomfüüsik Andrei Sahharov, kes on alustanud kompaaniat suuremas skaalas, et informeerida üldsust ja välisriike KGB vaimuhaiglate kohta, milliseid paljud peavad jõhkramateks kui isegi stalinistlikke hävituslaagreid.

Psühhiaatrilistes kliinikutes nimelt hävitatakse mitmesuguste moodsate droogide abil rezhiimivastaste inimeste hingeelu täielikult kuni nad söna tõsises mõttes muutuvad hullumeelseteks. Seega on KGB vaimuhaiglad asutused, kus sõna tõsises mõttes produtseeritakse nõdrameelseid. Igal pool mujal maailmas on olukord muidugi vastupidine.

Sahharov märgib, et kuna taolisi haiglaid on Sovjetis juba olemas,siis on märgata, et inimesed on hakanud paaniliselt kartma igasuguseid psühhiaatrikuid. Nad on veendunud, et kui arst leiab, et närvidega peaks midagi korrast ära olema, ootab neid lõplik sulgemine mõne kurikuulsa vaimuhaigla trellide taha.

Sahharoviga ühenduses olnud isikud ütlevad, et ta on eriti huvitatud Leningradi insenerist Valdimir Borisovist. Kuigi Moskvas õigus-psühhiaatriline instituut teda normaalseks kuulutas, peetakse teda ikkagi kinni ühes Leningradi KGB-haiglas.

35-aastane Borisov on täielikult isoleeritud: ta toit lükatakse kongi läbi ukseluugi, valvuritel on keelatud temaga kõnelda, ta ei tohi midagi lugeda ega ka kirjutada. Tema abikaasa tohib teda külastada kord kuus arsti ja ühe valvuri juuresolekul.

Borisovi juuditarist abikaasa oli sunnitud lahkuma Leningradi ülikooli meditsiinilisest fakulteedist kolme aasta eest kui Borisov vangistati. Ühtlasi kaotas ta õiguse elada Leningradis ja ta sai arstina koha ühes väikekses külas Smolenski lähedal.

Tänavu kirjutas ta kirja rahvusvahelisele tervishoiuorganisatsioonile, selgitades oma mehe olukorda. Tulemuseks oli, et ta silmapilkselt vallandati arstikohalt ja on pärast seda olnud töötu.

Ka Eduard Kuznetsovi asi huvistab Sahharovit. Kuznetsov mõisteti surma jõululaupäeval 1970, kuna ta oli Leningradi lennuväljal katsetanud kaaperdada üht lennukit. Sama aasta viimasel päeval aga muudeti surmanuhtlus 15-ne aasta pikkuseks sunniitööks range rezhiimiga laagris.

Sahharov märgib, et range rezhiim üldjoontes tähendab seda, et vangidele antava toidu kaloriväärtus on niivõrd madal, et nad pikkamisi kuid paratamatult nälgivad surnuks. Vangidel pole õigus vastu võtta toidupakke enne kui pool karistusest on ära teenitud. Ka Kuznetsov pole tohtinud kohata oma abikaasat, kelle üle mõisteti kohut samal protsessil.

Sahharov märgib, et ta on tulevikule mõeldes tõsiselt rahutu. Osalt enda suhtes, kuna ta rezhiimi range kriitikuna on Kremli võimurite ja KGB põlualune, kusjuures on lausa ime, et teda ennast pole kuhugi psühhiaatrilisse kliinikusse "ravile" saadetud. Osalt aga ka teiste opositsiooniliste haritlaste tõttu, keda võib ähvardada sama saatus, eriti kui KGB plaanitseb 150 uue vaimuhaigla ehitamist.

Aatomfüüsik viitab Pjotr Jakiri vangistamisele, mis toimus juunis. Pjotr Jakir on ühe revolutsioonikangelase poeg, kelle isa hukati 1937. Alates samast aastast viibis vanglates ja töölaagrites ka Pjotr ise, kokku 17 aastat. Vangistamisel oli ta kõigest 14 aastat vana. Sahharov on nentinud, et "kui nad juba kinni võtsid Jakiri, siis pole enam piire sellel, mida nad üldse võivad teha."

Sahharovil on kavas saata Sovjeti valitsusele kaht apelli. Esimene neist on jõudmine üldiseks amnestiaks kõikidele poliitvangidele, teises nõutakse surmanuhtluse kaotamist. Ühtlasi korjab ta raha, mis on ette nähtud poliitvangide puudustkannatavatele perekondadele. (EPL/JA).

Sovjet: USA on araabia-vaenulik Meie aga söbrad

Sovjet on oma kommentaarides poliitilise olukorra kohta Lähis-Idas üha enam hakanud araablasi manitsema ettevaatusele. Kriipsutatakse alla, et eelkõige Egiptus, eesotsas president Sadatiga peaks korralikult järele mõtlema kes tegelikult on araablaste sõber ja kes mitte.

Eelkõige pole sõber USA, toonitavad Sovjeti kommentaatorid ja meenutavad kuidas USA koostöö Iisraeliga aina süvendab ja kuidas ameeriklased saadavad Iisraelile üha enam sõjalist varustust. Tõeline sõber ning seltsimees on ikkagi Sovjet, kinnitab vene press.

Pravda näiteks nendib, et USA-s on nii vabariiklased kui demokraadid lubanud oma valimispropagandas anda tuge Iisraeli poliitikale ja ühtlasi aidata Iisraeli ka majanduslikult. Seega on täiesti kindel, kuivõrd illusoorsed on teatud araabia riikide juhtide lootused USA sõprus se suhtes, ütleb Pravda.

Edasi märgitakse, et praeguses olukorras tegelikult suureneb oht, mis kaasub Iisraeli seiklusliku poliitikaga, kuna Tel Aviv kasutab ära araabia riikide omavahelist jagelemist. Tegemist on ühise vaenlasega, kuid "teatud poliitikud mõnedes araabia-maade pealinnades alahindavad hädaohtu, osalt ka sellepärast, et teatud kuningriigid on niivõrd tagurlikud".

Ettenägelikud araabia juhid aga soovivad asetada ühtlust imperialismivastasele baasile, seletab parteileht.

Izvestija omalt poolt toob ära terve nimekirja sepitsuste kohta, mida plaanitsevat USA ja tema liitlane Iisrael. Samuti nenditakse, et Iisrael tahtlikult püüab araabia maid lõhestada ja neid omavahel tülli ajada.

Võib vaid loota, et araabia riikide juhid lõpuks saavad aru, et kriisi pikendamise põhjustaja tegelikult ikkagi on USA, kes varustab Iisraeli moodsate relvadega, ütleb Izvestija. Samuti saboteerivat USA igal võimalikul viisil UNO julgeolekunõukogu resolutsiooni aastast 1967, milles nõutakse Iisraeli vägede taandumist okupeeritud aladelt.

Nähtavasti teeb Egiptuse hoiak N. Liidule tõsist muret, eriti seetõttu, et Sovjet on selles Vahemere osas kaotamas oma parimat strateegilist tugipunkti. Kuulduste kohaselt olevat Egiptus-Sovjeti lahkhelid jõudnud isegi nii kaugele, et vene sõjalaevad enam ei tohi kasutada Egiptuse sadamaid. Sääl olevat alles vaid mõned parandusel olevad laevad. (EPL/JA).

Thieu: USA-st oleneb sõja kestvus

SAIGON — Lõuna-Vietnami president Nguyen Van-Thieu pidas hiljuti kõne, milles ta kinnitas, et Lõuna-Vietnami päästab ainult Põhja-Vietnami pidev pommitamine õhurünnakutega. President Thieu arvates peaksid ameeriklased oma õhurünnakuid jatkama kuus kuni seitse kuud, mille kestel hävineks täielikult kommunistliku Põhja-Vietnami tööstus ja sõjapotensiaal.

Thieu nentis, et Põhja-Vietnami vastupanu murdmine oleneb Ameerika Ühendriikide tahtest ja otsustamisvõimest. Kui ameeriklased hakkavad kõhklema ja lõpetavad pommitamise, siis ei ole sõjale ette näha kunagi lõppu ning kommunistid jatkavad oma partisanisõda Lõuna-Vietnamis igavesti.

Rootsi annab USA-le välja atentaatori?

Rootsi ülemkohus märgib, et 35-aastase Taivani arhitekti Tzu Tsai Chengi väljaandmiseks USA-le ei tohiks esineda mingeid takistusi. Chengi süüdistatakse ühes New Yorgi kohtus mõrvakatses Taivani viitsepresidendi Chiang Chin Kou vastu kaks aastat tagasi.

Rootsi valitsus otsustab lõplikult väljaandmisküsimuse, mis aga leiab aset kõige varem järgmisel nädalal. Cheng lahkus USA-st mööda nud aastal pärast seda kui teda oli vabastatud kõrge kautsjoni vastu. Shveitsi kaudu sõitis ta valepassiga Rootsi, siia on saabunud ka tema abikaasa ja kaks last, kes said poliitilist asüüli. Cheng tabati juunis ja on sellest ajast peale olnud arreteeritud. Ta märgib, et kui Rootsi teda USA-le välja annab, võib juhtuda, et teda hakatakse poliitiliselt jälitama, võibolla saadetakse teda isegi Taivani. Sääl oleks aga surmaotsus enam kui kindel. Cheng leiab, et Rootsi juba inimlikel põhjusil võiks teda siia jätta poliitilise põgenikuna. (EPL/JA).

Sõjamehed abistavad koolisid

TORONTO (EPL) — Eesti sõjameeste kongressil Torontos võeti vastu otsus aidata kaasa eesti täienduskoolidele Eesti ajaloo õpetamise alal, eriti Eesti iseseisvuse sünni ja Vabadussõja osas, et vähendada õpetajate töökoormust ja süvendada noorte teadmisi eesti rahvuslikust võitlusest ja iseseisvusest.

Vastava resolutsiooni kandis Eesti Õpetajate Kongressile ette Eesti Vabadusvõitlejate Liidu USA-s sekretär Johannes Pedak, kes palus USA-s asuvaid eesti täienduskoole pidada võitlejate ühingutega sidet selles küsimuses. Õpetajad suhtusid deklaratsiooni kiiduavaldusega.

- **Ringreisilt USA-sse ja Kanada Vaikse ookeani rannikule jõudis tagasi hambaarst Malle Veltman, Stockholmist.**
- **Stockholmis kihlusid Raivo Kivi ja Inger Simonson.**
- **New Yorgis viibisid tsivilins. Hjalmar Arendi ja tema abikaasa Stockholmist.**

Hanoi "kaitseb" õlitsisternisid elamurajoonidega

SAIGON — Põhja-Vietnamile sõjalisi eesmärke ataketrivates õhurünnakutest osavõtvad Am. Ühendriikide lendurid nendivad, et Põhja-Vietnami pommitamine on tunduvalt raskem ja komplitseeritum ülesanne kui see kõrvaltvaatajale paistab. Põhja-Vietnami õhukaitse on niivõrd tugev ja hästi organiseeritud, et kümnest vaenulennule siirduvast Ühendriikide lennukist ainult üks heidab pomme kuna üheksa lennukit on rakendatud pommilennuki kaitseks.

Ühendriikide rünnakud on suunatud peamiselt Põhja-Vietnami õli järelveole, samuti jõujaamadele, sildadele ja raudteedele. Vaatamata pidevatele rünnakutele on ameeriklased suutnud seni hävitada ainult umbes 30 protsenti Põhja-Vietnami õlitagavaradest.

Arvestades sellega, et Ühendriikide lendurid tihedalt rahvastatud alasid ei pommita, on kommunistid oma õlitsisternid üle viinud elamurajoonidesse, kus need on ameerika lenduritele kättesaamatud.

Üks selliseid õlidepoosid asub otse Hanoi südames, kuhu on koondatud umbes 20.000 suurt terasest õlivaati.

Õli järelveo kindlustamiseks on kommunistid rajanud uue 10 cm läbimõõduga õlijuhtme Hiinast Hanoi piirkonda. Õlijuhe on paigutatud maa alla ning on võimeline varustama koos varem rajatud juhtmega Põhja-Vietnami sõjamasinat.

Kuigi Ühendriikide lennuväegi on hävitanud suuremad Põhja-Vietnami jõujaamad, kasutavad kommunistid tuhandeid väikseid generaatoreid, millede abil nad hoiavad oma sõjamasina ja radarijaamad käigus.

Põhja-Vietnami ranniku miineerimise tagajärjel ei pääse suuremad kaubalaevad enam Haiphongi ning teistesse sadamatesse, kuid kommunistid on käiku rakendanud terve rea 2000-3000 tonniseid laevu, mis opereerivad Puna-Hiina lipu all Põhja-Vietnami rannikvetes ja saadavad oma laadungid parvedega maale.

Suurematel jõgedel on kommunistid käiku rakendanud parvede süsteemi, mille abil toimetatakse sihtkohtadesse veoautosid ja isegi kaubavaguneid.

Nende operatsioonide teostamiseks on rakendatud vanad mehed ja naised ning isegi väikesed lapsed.

Kõik tunnusmärgid kõnelevad selle poolt, et kommunistid katsuvad iga hinna eest Lõuna-Vietnamis k äigus hoida oma sõjamasina, mobiliseerides selleks maksimaalselt kõik oma jõutagavarad.

EESTI KULTUURI KOONDIS
POSTGIRO 57588

Eestlased on ainuke vähemus Rootsis, kel on kaks korda nädalas ilmuv informatsiooni- ja uudisteleht päevaajakirjanduse tüübist, eestluse häälekandja

EESTI PÄEVA-LEHT

Seda eelist on eesti rahvusgrupil põhjust hoida üldise kogunemisega tellijaskonda. Rootsi ajakirjandusel on rasked ajad ja neile antakse riiklikku abi. Eesti ajalehte ei aita aga keegi muu kui eestlased ise. Seepärast on oluline, et

kõik eestlased on eesti ajalehe TELLIJAD

Helistage EPL talitusele tel. 08/21 84 46. Paneme Teile ajalehe käima. Või tellige otse kõikidest postiasutustest Rootsis ja Skandinaavias.

Helbemäe kirjutab näidendi JUHAN LIIVI ELUST

(VE) — Kirjanik Gert Helbemäe oli juba kodumaal tuntud kuuldemängude autorina. Paguluses on tal ilmunud näidend "Oleksin laululind", mida on esitatud nii Kanadas kui Rootsis. Hoolimata mitmetest romaanidest, on Gert Helbemäe ikka ja jälle teatri juurde ühel või teisel viisil tagasi tulnud. Oma elukohas Londonis on peagu iga suurema eestlaste ürituse puhul väiksemaid ühevaatuslikke Helbemäe lavaskitse või satiire ette kantud. Äsja valmis kirjanikul uus näidend "Üleliigne inimene". See ilmub raamatuna käesoleva aasta oktoobrikuul EKK B-sarjas.

Ger Helbemäe jutustab oma uuest näidendist, mainides, et teda on juba pikki aastaid eriliselt haaranud meie õnnetu poeedi Juhan Liivi saatus.

"See aine on ennast niivõrd peale sundinud, et ma peagu ei saanud oma käsiolevat romaanigi lõpetada. Olin kolm ja pool aastat kogunud materjale Liivi üle ja kolmas vaatus oli mul nii selge, et pidin selle otsekohe maha kirjutama. Nii algasingi viimasest vaatusest peale.

Näidend on kolmevaatusline,kuid näiteks esimene vaatus koosneb kahekümne ühest pildist, nendest üks kestab ainult 40 sekundit.

Ma ise nimetaksin "Üleliigset inimest" impressionistlikeks piltideks Liivi elust."

"Näidendi pealkiri tundub väga tuttavlik, kuidas sa selle valisid?"

"See on võetud ühest Liivi lühijutust, kus ta oma isiku sisse toob kui üleliigse inimese, see on Liivi enda termin ja oma lühijutus on tal lause "ja üleliigne inimene ongi valmis..." Mul oli võimalik pääseda vähetuntud allikamterjalide juurde, nagu seda on Liivi "Hullumeelsuse päevik", mis ilmus 1922. aastal, samuti tema proosalaastud "Elu sügavusest" samast aastast.

Ka "Loomingus" on ilmunud uusi senitundmatuid detaile Liivi eslut, ja siis muidugi Tuglase Juhan Liivi elulugu.

Liivi proosa on minu arvates kuidagi tema luule kõrval täiesti ülekohtuselt tahaplaanile jäetud. Oma proosalaastudes ta kirjeldab kaasaegset inimest, lahates selgeltnägija teravusega egoismi, ta väjendused on niivõrd haaravad ja tugevad, et olen just eriti neid suuresti oma näidendis kasutanud. Oma näidendiraamatus olen loetlenud kõik kasutatud allikmaterjalid, arvult **12.**"

"Missugust perioodi Liivi elust "Üleliigne inimene" käsitab?"

"Näidend algab **sealt** peale, kus Liiv on Tallinnas "Virulase" toimetuses "ajalehekirjutaja", nagu seda tol ajal nimetati. Jaak Järve oli tolleaegse "Virulase" **toimetaja** ja nii Liiv kui Vilde töötasid seal samal ajal. Vilde on 20. aastane. Liiv aasta vanem. Kuid ühist pole neil muud kui nende noorus. Vilde on elumees, Liiv aga just tema vastand, äsja maalt linna tulnud, raskemeelne ja tõsine.

Näitan ka nende kahe vahelist konflikti, seda lõhet, mis kestis kuni Liivi surmani.

Tuglas ütleb oma raamatus, et kui Liiv kedagi on vihanud, siis oli see Vilde. Nii et juba esimesest vaatusest peale näitan Liivi mitmeid neuroose, nagu hirmukomplaksi, tagakiusamise maaniat, haiglast süümepiina. Jaak Järve, kes Liivisse suure soojusega suhtus, jah, isegi tema sattus Liivi vaenu alla. Kui nad kord Toompeal jalutasid, oli Liiv veendunud, et Järve soovib teda Toompea järsandikust alla tõugata. Järve, kes talle "Virulase" juurest lahkudes Treffnerisse minekuks veel koolirahagi kaasa andis! Näitan ka "turnimistundi" Treffneri koolis, millest noor Liiv osa võtta ei saa, kuna on oma kõhu "ära nikastanud". Treffnerist kulgeb Liivi elu "Sakala" toimetuselaua taha, seal "Oleviku" toimetusse Grenzsteini juurde. Viimane on ka omaette niivõrd huvitav kuju, et vääriks iseseisvat näidendit. Muide kirjutasin esimese ja teise vaatuse ümber, kuna ma nendega ise esialgses kujus sugugi rahule ei jäänud.

Olin liiga põhjalikult oma aines kinni, kus näiteks Grenzstein juba kippus Liivi varjutama, pidin välja kärpima, sest minu näidendi piirjooned olid enne kirjutamist selged, ainult aine ise vedas mu kõrvale.



Gert Helbemäe abikaasaga.

Tahtsin näidata Liivi neurootilisest aspektist. Loomulikult ei pääse ma mööda Liivi pruudist Liisa Goldingust, nende vahekord oli äärmiselt romantiline, Liisa oli "hingesõber", sest Liiv otsekui kartis tõelisi lihast ja verest naisi. Puudutan näiteks vahejuhtumit, kus Liiv püüab luua vahekorda ühe Tartu lõbunaisega, kuid ei saa ka sellega hakkama ja seda sügavamalt langeb ta oma raskete neurooside küüsi. Nii et kui see näidend kunagi lavastatakse, siis ei tohiks küll keegi teatrisse minna mingit ideaalkuju otsima. Liiv ei olnud seda ja ma ei ole teda üle kullanud mineviku idealismi ega kadunud romantikaga. Ta on inimene vigade ja vooruste nagu kõik minu näidendi tegelased. Näidendi kolmas vaatus toimub närvihaiglas ja kuna ma ise olen mitmeid aastaid olnud Liivi saatusest masendatud ja ühtlasi otsekui hüpnootiliselt haaratud, siis just selle vaatusega olen soovinud ka publikut haarata, kasvõi masendada, inimesi vaimsest letargiast välja raputada."

"Missugune eesti teater paguluses selle näidendi lavastab?"

"Ma ei tea. Ükski teatriinimene pole seda viimases ümbermuudetud variandis lugenud. Ma ei taha käia käsikiri näpu vahel lavastajate uste pihta koputamas. Ma ei soovi ka, et lavastajad hakkaksid seda omavoliliselt ümber muutma. Ma kirjutasin selle näidendi nii, nagu ma ise õigeks pidasin ega arvestanud meie teatrite piiratud võimalusi.

Üleminekud pildist pilti on kiired, rekvisiitide osas ei tohiks raskusi olla, need on enamuses aimatavad, kus valgusefektid mängivad suuresti kaasa.

Näidend ilmubki seepärast raamatuna, et igaüks seda lugeda saaks, kes huvi tunneb. Raamatuna pääseb ta avaiikkuse ette ja loen sellega oma osa täidetuks. Minu südametunnistus on nüüd puhas, olen selle kirjutanud just nii, nagu ise õigeks pidasin. Liivi osa muidugi on väga nõudlik ja vajab head näitlejat — kuid ka see pole siitpeale enam minu mure."

V.V.



Juhan Liiv, kelle elust on kirjutatud uus näidend.

Üliõpilaste austus prof. Ants Orasele

NE WYOR K(VES) — University of Florida, Gainsvilles, Fla. English Graduate Student Association korraldas 11. juulil austamisõhtu oma kauaaegsele professorile Ants Orasele.

Prof. emeeritus A. Orasele, kes on märgitud ülikooli õppejõuks 1949 a. alates, anti õhtul üle eelmärgitud ühingu esimene eriauhind tema teaduslike t enete eest.

Gainsville Sun, tues ära sellest informatsiooni, märgib, et austatud professor A. Oras pärineb Eestist ja informeerib edasi tema elukäigust teadlasena. Märgitakse, et prof. A. Oras on Oxfordi ja Cambridge ülikoolide ülesandel pidanud loenguid reas ülikoolides Inglismaal. Ta on pidanud loenguid ka Rootsis ja Soomes USA saatkonna, välisministeeriumi ja British Councili ülesandeil. Märgitakse, et teadlasena on ta juhatanud seminare ja diskussioonigruppe USA Moodsate Keelte Ühingu ülesandel ja loetletakse tema publikatsioone, milliseid on tegelikult enam, kui ajaleht seda märgib.

Äramärkimist leiab ka prof. A. Orase auhindamine H. Visnapuu nimelise Eesti Kirjanduse Fondi poolt.

VÄLJAKAEVAMISI KODUMAA ALADEL

Eesti Arheoloogid kodumaal on oma suviseid väljakaevamisekspeditsioone viimasel ajal laiendanud ka Lääne-Eesti ja saarte aladele. Nii on paari aasta vältel teostatud suhteliselt viljakate tulemustega Soontagana keskse linnuse väljakaevamisi. Sel kevadel alustati arheoloog Evald Tõnissoni juhatusel väljakaevamisi Konuvere linnamäel Vigalas, kus arvatakse asunud olevat muistne "Pachalle" linnus, üks kolmest suuremaist keskseist linnuseist muistse Soontagana alal laiemas mõttes. Tulemusi ei ole seni veel selgunud.

Sama uurija on hiljuti viibinud ka muistse Korbe keskse linnuse Majanpata kohal Linnamaa küla põlduel ning sellest 3 km lõunapool Maima rabas asuvas arvatavas pelgupaigas "Virusaares" (ka: "Vilusaar"), millel leiduvad mingi kindlustusevalli jääned koos koopataolise õnarusega, nimetatud "Ussilõugas". Väljakaevamisi kavatsetavat siin alustada lähemal ajal või siis tulevad aastal.

Samuti on külastatud arvatavat Lääne-Eesti kuninga asukohta praeguses "Kuninga" külas, kuhu vanasti läbi soode ja rabade on suundunud "sõjateed" kõigist Põhja-Keskja Lõuna-Eesti keskustest ning kust hiljutisel maaprandustööl on ilmsiks tulnud mingi ulatuslik "kiviväli" — arvatav kivikalmistu koos mitmete suurte ohvrikividega. Edasi olevat külastatud ka arvatavat kivikalmet ning hilisemat rootsi-poola sõdade lahingukohta (17. sajandi algult) Uduvere lähedal, ca. 8 km "Kuningalt" kirdepool. Küsitav on muiduimisele suure ja keskse tähtsusega kohtades arheoloogiliste kaevamiste gi, kas kõigis neis Eesti ajaloo-uurija uurimiste tegemiseks Tallinnast luba ja summasid antakse.

Filatelistid külas N. Yorgi kolleegidel

NEW YORK (VES) — N.Y. Eesti Filatelistide Seltsi erakorralisel koosviibimisel Eesti Maja sinises saalis viibisid külalistena Rootsi Eesti Filatelistide Ühingu esimees Hans Kröndström ja ühingu liige Vambola Hurt, kes läbisõidul Eesti Päevadelt Kanadast peatusid New Yorgis. Elav koosolek, kus sõnavõtte oli rohkesti, kestis mitu tundi. Koostööd mõlemi klubi vahel otsustati tihendada ja järgmise "Eesti Filatelist" numbri väljaandmist Rootsis jätkata vaatamata tõusvale trükikulule, mis on ligi kr 3 000:-.

Järgnevalt tehti omavaheliselt hulgaliselt eesti filatelistliku materjali vahetusi ja vaadati suure huviga H. Kröndströmi poolt väljapandud arvukalt erisuguseid Kanada Eesti Päevade puhul väljaantud eriümbrikke, mis kandsid Kanada postivalitsuse eestikeelseid eritempleid. See oli hästi korraldatud väikenäitus, mis oli maitsekalt esitatud 12-nel eestimustrilisel albumilehel. H. Kröndström. A. Veri saatel ja V. Hurt külastasid ka meie kauaaegset endist **N.Y.E.F.** Seltsi esimeest ja "Eesti Filatelisti" toimetajat August Pensat tema kodus East Meadowis, Long **Islandil,** kuna temal polnud võimalik Eesti Majja koosviibimisele tulla tervislikel põhjusil. Pensade külalislahkes kodus, kus ka tema poeg ja pojapoeg on innukad filatelistid, veedeti hilisööni huvialalises vestluses ja A. Pensa laialaltuslikku eesti filatelistliku arhiivi materjaliga tutvumisega.

Leinateateid

Elmhurstis, Illinoisi osariigis USA-s suri 9. augustil Vello Laama, sünd. 31. juulil 1925 Tallinnas.

New Yorgis suri 12. augustil Roaslie Elisabeth Masing, **sünd. 3.** septembril 1893 Tartus.

Ühendriikides suri 27. juulil Johanna Peetson, n-na Lapp, sünd. **25.** juulil 1883.

Torontos suri 10. augustil Jaan Ratas, sünd. 2. juulil 1883 Viljandimaal.

Victorias, Kanadas, suri 13. juulil Valter Kruberg, sünd. 7. juulil 1895 Tallinnas.

Baltimores suri 24. juuli Jüri Vambola Ots, sünd. 16. jaanuaril 1927 Pärnus.

Peace Riveris, Alberta provintsis Kanadas, suri 23. juulil loomaarst Aleksander Simm, sünd. 3. augustil 1890 Urvastes.

Adelaides suri 25. mail Kalju Ollino, sünd. 29. sept. 1927 Kilingi-Nõmmel.

Sydneys suri 30. juunil Jenny Tonto, n. Kongats, sünd. 21. juul. 1884 Viljandimaal.

Queanbeyanis Austraalias suri 27. juunil Evald Olbrei, sünd. 30. aug. 1908 Tallinnas.

Melbournes suri 25. juunil Mihkel Käige, sünd. 21. nov. 1928 Pärnumaal.

Canberras suri 8. juulil Madlena Pagarev, sünd. 10. okt. 1902 Siivertsis.

Adelaides suri 14. juulil Karl Johannes Lõuend, sünd. 5. märtsil 1891 Laiusel.

Sydneys suri 16. juulil Regina Aia, n. Matthiessen, sünd. 4. apr. 1909 Põlvas.

Sydneys suri 17. juulil Lucie Magdalene Orro, n. Pedanik, sünd. 9. veebr. 1904 Öisus.

Sydneys suri 23. juulil Anna Kaljo, sünd. 31. dets. 1903 Eestis.

Washingtonis, USA-s. suri 24. juulil Walter Frederick Tikkas, sünd. 24. nov. 1890 Tallinnas.

Sydneys suri 30. juulil Martin Bucht, sünd. 13. juun. 1904 Raplas.

Canberras suri 7. aug. Elfriede Anna Koplimäe, n. Loodo, sünd. 17. aug. 1888 Valklas.

Harglas suri 18. juulil Minna Kond, sünd. 18. apr. 1891 Mõnistes.

Kihnu saarel suri 25. juulil Maria Loob, sünd. 25. märtsil 1898 Kihnus.

Liikumisi läbi raudeesriide

Rootsis käisid okup. Eesti teadetel Erich Kangro Valgamaalt, Hilma Malleus Tartus, Ahto Jõesaar, Julie Kiisel, Niina Krooni, Gerta Leek ja Lilian Link Tallinnast.

Soomes käisid Lisa Raunio Kuusalust, Halide Seifulen Tallinnast, luteri peapiiskop Alfred Tooming abikaasa Sentaga, Sirje Torn Tartust ja Ahmed Ugofjarov Tallinnast.

Nähatavasti Eesti Päevade tõttu Torontos puuduvad väljapääsnud Ameerikasse ja Kanadasse. Raudeesriidetagustesse riikidesse on aga pääsnud:

Tshehhoslovakkiasse Kalju Luts Järvakandist naisega, Juta Luts samuti Järvakandist, Õie Sild Tallinnast ja Olga Türk Loksalt.

Ugarisse: Benita Kärt ja Harri Listra Tallinnast.

Poolasse Helle Kivi, Viktor Korovatski abikaasa Lindaga, Eva Põdra, Linda ja Rein Rannaveski poja Unoga ning Lilia Tihane — kõik Tallinnast.

Ida-Saksamaale Ludmilla Jalari, Ljubov Pavlovskaja ja Nikolai ja Helene Kokla Tallinnast.

● Roomas abiellusid Jüri Priks ja Nancy Schkuj.



Värska 1969. Vaade laagripoolsest küljest peatänavale ja kauplustele.

Värskasse ehitatakse Eesti uus mudaravila

Värska oli iseseisvuse ajal "sõjaline asula", mida põhjustas alevi lähedal asuv kaitseväe laager. Pärast sõda kasutati Värska laagrit haridusministeeriumi poolt õppebaasina pedagoogidele. Tartu ajaleht Edasi teatab, et lähema viie aasta jooksul muudetakse Värska kuurordiks, kusjuures ehitusprojektid maksaksid umbes viis miljonit rubla.

Ehitatakse mudaravila ja kaks pansioni, milledest kumbki mahutab 200 ravialust. Ette on nähtud ka spordisaalid ja puhkeruumid.

Mudaravila ehitamist põhjustab asjaolu, et suvel 1969 avastati Värska lahes haruldase ravimuda leiukoht. Kahe ruutkilomeetri suurusel alal lasuvad kuni kahe meetri sügavuse veekihi all kuue meetri paksused ravimuda lademed.

Vastavas uurimuses muda kohta märgitakse, et Värska muda sarnaneb Haapsalu mereliste mudadega. Eriti silmapaistev on kõrge väävelvesiniku sisaldus ja üldiselt on mudal head raviomadused. Kuna mudavarude suurus on ligi neli miljonit kuupmeetrit, peaks vabariik olema ravimudaga määramatuks ajaks kindlustatud, nendib Edasi.

Ravimuda kõrval avastati Värskas ka suured mineraalvee allikad. Nende kasutamiseks ehitati vastav tehas, mis toodab nii joomiseks kui ka krooniliste luu- ja liigessüsteemide ning südamehaiguste raviks kasutatavat mineraalvett.

Värska asub omapärase lehtrikujulise lahesopi ääres. Aleviku lähedal asub mitme ruutkilomeetri suurusel alal kuulus Setumaa Sahaara (pikkliiv), mida külastavad sajad ekskursioonid. Liivik nimelt võimaldab suurepärase pildi loomise kõrbest. Värska sadamat kasutatakse endiselt, ja see teenindab peamiselt ümbruskonna külade kalureid.

Keskkool kasutab endist Värska algkooli hoonet ja üht väiksemat juurdeehitust, mis valmis 1965. Keskuses on muidugi haigla ja moodne kultuurihoone, apteek, bussijaam ja kõik vajalikud kauplused. Võib märkida, et kohalikul setu kalmistul puhkab Setumaa lauluema Anne Vabarna, kes suri 1964. Kaks aastat hiljem asetati tema kalmule mälestuskivi.

Värska on Eesti Peipsi-äärse ala lõunaosa suurim asustatud punkt ja haldusliikult kuulub alev Põlva rajooni. Võib oletada, et seoses mudaravila väljaehitamisega tõuseb asula tähtsus veelgi. (LTE/JA).

Prof. G. Ränk Kanadasse

TORONTO (EPL) — Augustikuu lõpunadalal algab Kanadas Kotkajärvel noorte Metsaülikool, kus tänavu kaugeimaks lektoriks on prof. Gustav Ränk Stockholmist.

Teised lektorid on Karl Aun, Ivar Ivask, Andres Jüriado, Hanno Kompus, Jyri Kork, Endel Köks, Imre Lipping, Valla Naelapea, Valdek Oinas, Kaljo Raid, Vater Rand ja Heino Susi.

Rootsi-lektoritest on Endel Köks juba mõnda aega viibinud Ameerikas. Prof. Ränk seob oma reisi uurimismatkaga ühte vanasse eestlaste asundusse, mis tekkis kaua aastaid enne kui põgenikevool Kanadasse algas. Mestaülikooli käsitleb ta vana eesti elamukultuuri.

Karjalaste ajakiri: Pagulaseestlased on osavad leidma väga häid lahendusi

Teatavasti pidasid Rootsi-karjalased oma viiendad hõimupidustused k.a. nelipühi ajal Metsakodus. Karjalaste ajakiri "Karjalan Heimo" (nr.5-6, 1972) pühendab nende pidustuste kirjeldamisele — koos piltidega — tervenisti viis leheküljet, üteldes alguses, et "pidupaigaks oli valitud Jönköpingi ja Falköpingi vahel olev maaala, kuhu eestlased on rajanud oma skautidele laagri- ja majutusala koduse nimega "Metsakodu" (Metsäkoto). Pidustused õnnestusid, hoolimata ägedast vihmasajust. Kohale oodati pooltuhat osavõtjat, aga sadu vähendas selle arvu poole võrra. Need, kes trotsisid sadu, jäid kõigiti rahule."

Pidustuste kirjelduses antakse ka põgus ajalooline tagasivaade. Esimesed karjalased saabusid Rootsi kohe pärast sõda. Need olid peamiselt ida-karjalased, vienalased, aunuslased — Põhjala saeveskite, tehaste, metsatööstuste töömehed perekondadega. Põhjuseks oli kommunistide tegevus, mis tekitas kartust ja viha. Põgenejaid oli umbes 2000. Samal ajal ja samal põhjusel põgenes Rootsi ligi 4000 ingerlast. Hiljem saabus veel teisi karjalasi nagu muidki soomlasi. Tööd tuli otsida väljaspool oma maa piire.

Idakarjalased asutasid 25 aastat tagasi Borås-is oma Kalevala Rahva Kiriku (Klaevan Kansan Kerho), lühidalt KKK. A. 1958 asutati samas Rootsi Soomlaste Ortodoksne kogudus (Ruotsin Suomalainen Ortodoksinen Seurakunta) — RSOS. Viimase asutamisele aitasid soodustavalt kaasa Eesti ortodoksse pagulaskiriku piiskop Jüri Välbe ja eesti päritoluga Soome peapiiskop Herman. Hingekarjaseks saadi äsjaõnnistatud vaimulik, eestlane Martin Juhkam, kes oma suurepärase tegevusega löi elu-võimsa koguduse.

Esimesed hõimupidustused peeti ühisjõuna aastal 1958. Kalevala Kiriku, Karjala Haridusseltsi ja ortodokssе koguduse ühistöö jätkus ja järgmised hõimupidustused peeti 1962, 1966 ja 1968. Kõik Borås-is, nelipühi ajal ja siseruumides. Hõimupidustuste jumalateenistused on igakord pidanud "heimopappi" Martin Juhkam ja piduköned on pidanud Karjala Haridusselts ja neile on annud lisa Borås-is ja selle ümbruskonnas elunevad karjalased. Kavas on alati olnud ka karjalaste rahvuslik võistlusmäng kyykkä, mis on "hõimlane" eesti kurnimängule.

KÜLALISI SOOMEST

Neid oli täpselt nelikümmend. Kolmkümmend kava täitjat ja kümme turisti. Bussiga sõideti Helsingist, Paavo Nurmi ausamba juurest, Turgu, kust Fennia-laev viis Stockholmi.

— Stockholm võttis meid vastu "vesiselt", üteldakse artiklis. Vihma valas nagu kapast. Buss oli vastas. Kõik olid kohal. Polnud enam hoolitsemist. Karjala huumor ja laul kajasid vaheldumisi. Mullsjö. Hotell "Friluftsgård". Jumalik paik järve kaldal! Siia majutati suurem osa meie seltskonnast. Jätkasime matka Metsakodusse.

METSAKODU

— Au eestlastele! Nad on tõepoolest osavad leidma oivalisi lahendusi. Metsakodu on eestlaste pagulasskautide laagripaik. Metsane maastik, künklik justkui Soomes või Eestis, saun Luikede-järve kaldal, laanevaikus ümberringi, kümmekond hektarit oma maad. Peaehitus ja esimene hektar osteti juba a. 1953. Pärast seda laiendati maa-ala ja ehitati erineva suurusega hütte, milliseid on nüüd ligi paarkümmend. "Minule üteldi," lisab artikli autor, "et eakamad meessoost liikmed on peaaegu kõik olnud vabatahtlikena Soome jätkusõjas."

— "Puhvet" oli eesti naiste korraldada. Meile anti võileibu ja kohvi. Nad olid juba sinasõbrad karjala "emandate ja isandatega" ja kõik sujus suurepäraselt. Peagi kogesime, et kohv on kahvi, piim on maito, puder on puuro, võileib on voileipä, supp on keitto ja kroon on Ruotsin kruunu jne.

— Peapidustuste ajal sadas jälle. Martin Juhkam ütles kõigile saabunuile teretulemast soome ja toori keeles. Lauldi ühiselt "Jo Karjalan kunnailla". Heikki Hyvönen, tohikuvirtuoos, tõusis pingile, suur kasehalg kaenlas. See oli mänguriista tooraine. Üldsuse imestuseks löikas sellest tohutüki ja valmistas "pilli." Sellel mängis ta mitmeid rahvalaule ja lõpuks Jean Sibeliuse "Finlandia". Ta võlus koosolijaid — karjalasi, soomlasi, ingerlasi ja eestlasi. Üldsus oli valmis vastu võtma ja esinejad andmas parimat. Kavas oli koorilaule "Suojärvi Pajatajailt" ja rahvatantse Kalevala Rahva Kiriku tantsurühmalt.

Boris Karppela märkis oma avasõnas m.h., et kuigi neid hõimupidustusi peetakse Rootsis, toimuvad need siiski eestlaste poolt ostetud hõimualal. Ta valdus ühtlasi tänu eestlastele, kes aitasid kaasa soomlastele nende ortodokssе koguduse asutamiseks. Tänuosaliseks sai ka "rovasti" Martin Juhkam, et ta "oma töö ja tarmuga on loonud kindla põhja karjalaste kogudusele".

— Piduköne pidas ringkonnakohtuniku abi Simo Härkönen. **Ta** tõi tervitusi kodumaalt ja eriti Karjala Liidult, millel on 450 osakonda ja 40 000 aktiivliiget, kes säilitavad hõimupärandeid kogu Soome ulatuses. Ta tõdes ka m.s., et kui majandusliikud raskused olid sõjajärgseil aastail võidetud, on kultuuriharrastused üha rikkamal määral esinenud karjalaste tegevuskavades. Karjalalisus elab võimsasti, kuigi Karjala on kaotatud. Isegi teiselpool Atlandni hoolitsevad Ameerika Karjalaste Liit, Florida Karjalased ja Toronto Karjalased karjalalisuse eest. Rootsis on 10 000 karjalast. Stockholmis on Karjalaselts. Simo Härkönen soovis, et Rootsis tekiks rohkem Karjalaseltse ja nende koostöö ühendajana moodustataks Rootsi Karjalaste Liit.

Karjala rahvuspärandite säilitamistegevuse eest Rootsis anti 21 isikule Karjala Haridusseltsi poolt tunnustusena Pertti Virtaranna koostatud teos "Kultarengas korvaan".

Pidustuste lõpunumbrina esitati Kosti Pamilo karjalamurdeline näidend "Illatsu". Näideni teemaks on Karjala külanoorte probleemid käesoleva sajandi algul.

Paljude tervitajate hulgas märgitakse eesti pagulaskiriku peapiiskoppi Konrad Veemi ja Eesti Rahvusnõukogu.

Kirjanik Onttoni Miihkali oli saatnud tervitusena Rootsi-karjalaste hõimupidustustele 40-realise luuletuse, mille algusread ütlevad:

Karjala on sydämessä
Elät aina sydämessä
Karjalani kaunoinen.

Mr.



Boris Karppela on õppinud Tartu ülikoolis ja valdab eesti keelt.

Eestlanna korraldab rahvusvahelist tarbijate-konverentsi

Svenska Dagbladet tõi 19. augus ti numbris "Aktuaalse profillina" ära pikema vestluse rootsi ühiskonnas oma asjatundlikkusega ja tublidusega silma hakanud Ursula Wallbergiga, kes on tegev paljudes komiteedes, kus kõne all on ja arutatakse tarbijate õigusi. Leht märgib, et Ursula Wallbergi kohta on ajakiri "Industria" kord ütelnud, et sellel naiselikul daamil on "mehelik aju", mis pidi olema kiituseks. Just praegu on ta tegev rahvusvahelise tarbijate unioonі maailmakongressil Stockholmis, millises organisatsioonis Ursula Wallberg on abiesimeheks. Vähesed teavad, et selle nime taga peitub eestlanna — kadunud kolonel Konstantin Kanepi tütar.

Ursula Kanep-Wallberg on märkinud, et tarbijate maailmakonverents taotleb ühiste normide ja kaubadeklaratsiooni aluste väljatöötamist. Tuleb leida teid reklaami ja kaubainformatsiooni standardiseerimiseks eriseaduste kaudu, nagu see juba on toimunud Rootsis. Muidugi ei ole tarbija rumal, kuid tänapäeval on valida kaupu tohutus valikus ja turustamismeetodid on ofensiivsed. Kui tarbija satub ärimeeste küüsi, pole tal sageli võimalust end kaitsta, kui tal seljataga pole mõnda tarbijate organisatsiooni. Rootsis on sellel alal kaugele jõutud, kuid tarbijaid tuleb kaitsta kogu maailmas.

Konverentsi nimeks on "Elu Kvaliteet", ja pealkirja alla mahuvad ka arutused miljöö alal ja konsumentide vastutus sellega seoses. Igasuguste suurettevõtete "ebamoraalsed" turustamismeetodid, või üldse raskused konsumentidel võrreldes näiteks tööstusmaade ja arengumaade vahel informatsiooni alal, saavad konverentsi päevakorda pandud.

Ursula Wallberg on praeguse konverentsi korraldaja organisatsiooni, Organisation of Consumers Union, abiesimees. Peale selle tegeleb ta liikmena Statens Konsumentrådis, esimehena Rootsi delegatsioonis Nordiska kommittén för konsumentfrågor juures, liikmena ühes Euroopanõukogu töögrupis jne.

Küsimusele, kas tööülesandeid pole liiga palju, vastab Ursula Wallberg, et töö on talle vaid stimulantsiks! "Tööülesanded huvitavad mind väga puht isiklikult ja ma leian et isiklikus elus konsumendina tihti tuleb ette probleeme mis lahendust nõuavad". (EPL/TS)

4000 käisid 20 ostsid...

TORONTO (EPL) — Nüüd on selgunud, et Tartu kolledzhis iemaailmsete Eesti Päevade ajal korraldatud ülemaailmsel eesti kunstinäitusel käis 4000 külastajat.

Selle suure külastajatehulga kohta oli aga äärmiselt vähe ostusid — ainult paarkümmend...

Austraalia eesti vanade ainulaadne puhkekodu

SYDNEY — Kümne aasta eest pandi alus Thirlmere'i eestlaste asunduses Austraalia eestlaste esimesele vanade puhkekodule. See on pidevalt arenenud ja moodustab praegu Austraalia eestlaskonna suurima ühisvara. Puhkekodu elanikud on ülimalt rahul ja uhked, sest ühelgi teisel eesti rahvusgrupil isegi n.n. "rikastes maades" ei ole jõutud sellise positiivse lahenduseni. Maksustamisväärtus on kinnisvaral, mis praegu koosneb kaheksast elamust ja ühest ehitusel olevast elamust, on 224.500 Austraalia dollarit, nagu selgub Meie Kodus avaldatud Harald Lippingu kirjutisest. Ei saa märkimata jätta, et kinnisvara väärtus pidevalt kasvab. Pealegi kestab väljachitamine.

Puhkekodu hoonetest on kaks esimest, nr. 1 ja 2 n.n. ühiselamud kokku 12 möbleeritud toaga üksikisikuile. Ühised on nendes hoonetes köögid, vannitoad ja toaletid, samuti seltskondlikud ruumid. Kuus elamut on aga ehitatud omaette korterite süsteemis: 7 ühetoalist kööikide ja vannitubadega üksikuile ja 10 kahetoalist köökide ja vannitubadega abielupaaridele. Mõnes kahetoalises korteris elavad üksikud inimesed.

Hoonestatud alal on valmis elamute vahel veel kolm vaba ehitusplatsi, kavatsetud majadele 7, 10 ja 11. Maja nr. 7 on kavatsetud ehitada neile üksikuile keliel pole võimalik omaette korterite ehitamist finantseerida. Siiani on elanikud annetuste ja üüride kaudu aidanud kulusid katta. Ka riikliku toetusi on saadud.

Majad nr. 10 ja 11 mahutaksid kumbki 4 omaette korterit üksikuile. Maja nr. 7-me jaoks on eriti suur ehitusplats varutud. Kui tasuta, kompaktsete väikekorterite jaoks oleks küllalt suur nõudmine, võiks sinna kaheksa kuni kümne väikekorteriteega maja ehitada.

Kuna Puhkekodu praegune hoonestatud ala moodustab selle väljaarendamise 1-se järgu, siis praegu metsa all asuvale alale mahuksid veel järgud nr. 2 ja 3, kumbki 10 elamuga, kus keskmiselt 6 elanikku igas elamus, seega 120 elanikule. Kui lisada 1-se järgu võimalik elanike arv, oleks kogu väljaarendatud Puhkekodu elanike mahtavus 175 elanikku.

Praegu on muidugi teadmtaa, kas Austraalias asuvate 6 500 eestlase hulgas leidub nii palju kaasmaalasi, kes soovivad omi vanaduspäevi Puhkekodus veeta.

Selle kindlakstegemise korraldab paari lähema aastaga Eesti Abistamise Komitee juhatus, et Puhkekodu ehituspoliitikat lähema 10 aasta jaoks kindlaks määrata. Senini on aga ehitusi hakatud plaanima alles siis, kui nende järele nõudmine on tekkinud ja ehitusplaanide valmimisele on järgnenud riikliku toetuse hankimine ja siis ehitamine.

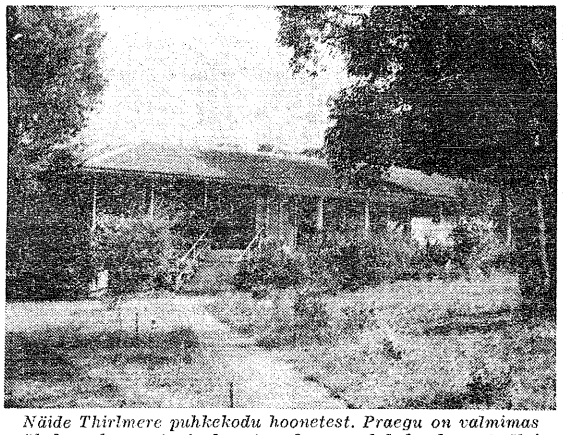
Puhkekodu elanikkonnas on esitatud läbiõige eesti rahvusgrupist Austraalias ja mujal. Elanike hulgas on endisi taluperenaisi, põllumehi, politseiametnike, ärijuhte, büroojuhataajaid jne. Elanike hulgas on praegu 5 abielupaari, teised on lesed või üksikud. Mehi on kokku 14 ja naisi 21, seal hulgas ka tulevased maja nr. 9 elanikud.

Kõik Puhkekodusse elama asunud pensionärid on leidnud, et nad on õieti teinud, kolides suurlinnade mürast- kärast ja mürgisest õhust Thirlmere metsade, eelmägede ja farmide vaikusse, rahusse ja puhtasse õhku. Kõik abielupaarid on müünud oma suurlinnades asunud majad ja kasutanud osa müügihinnast omaette korteri saamiseks Puhkekodus.

Puhkekodus pole tegevusest puudu ja siin pole kellegil vaja üksindust karta, kuna igale elanikule on võimalik leida mõtte-, huvi- ja vestlussaalasi. Kõik asutavad või korrastavad oma aedu korterite ümber, teevad käsitöid, kirjutavad mälestusi, aitavad kohalike kanafarmereid väikese lisaraha teenimiseks pensionile, võtavad osa vajalikest ühistöödest ja pühitsevad innuga üksteise ümmargusi ja juubelisünnipäevi peahoone avaras saalis.

Mitmed on ka liitunud Thirlmere eesti asunduse seltskonna tegevusega ja tegutsevad Thirlmere Eesti Seltsis, laulukooris ja näiteringis.

Puhkekodu juhtimine ja majandamine toimub kolmeliikmelise Puhkekodu juhatuse poolt, mis valitud onnakorda Abistamise Komitee juhatuse poolt. Majandus aastal 1971/72 on esimeheks Harald Lipping, sekretär ja laekur Edg. Vester ja varahoidjaks E. Toomingas. Kaks praeguse juhatuse liiget elavad Puhkekodus ja pühendavad suurema osa ajast oma ülesannete täitmisele. Puhkekodu selle kalendriaasta rabaline läbikäik on ligi 50 000 Austraalia dollarit, kuna maja nr. 8 lõpetati ja maja nr. 9 ehitamine on käsil ja lõpetatakse sel aastal. Puhkekodu tulu üüridest ulatub peale maja nr. 9 valmimist 3 000 dollarile ja kogu Puhkekodu aastane kulu, kuhu arvatud ka väiksemad kapitaaltööd, on umbes 3 000 Austr. dollarit.



Näide Thirlmere puhkekodu hoonetest. Praegu on valmimas üheksas hoone ja ja kavatsusel on veel kolm hoonet. Kui vajadus kasvab, on võimalus ehitada rohkemgi.

Ainult hoonestatud ala korrashoidmine, elekiri ja vesivarustuse parandused j.m. tehakse tasulise tööjõuga. Kõik muu, sageli suured tööd tehakse elanike poolt asuta.

Raamatupidamine toimub Puhkekodu laekuri poolt ja kodu asjaajamised kontrollitakse Komitee poolt, kes oma korda iga aasta aru annab tegevuse kohta osariigivalitsuse ees.

Kuna Thirlmere puhkekodu moodustab üle veerand miljoni Austraalia dollari väärt oleva Austraalia eestlaste ühisvara, mille valitsemine osariigi valitsuse poolt eestlaste kätesse usaldatud, on Sydney ja Thirlmere veel töötavate eestlaste ülesandeks seile vara valitsemise otstarbekohane korraldamine Puhkekodu juriidilise omaniku, Eesti Abistamise Komitee kaudu.

Puhkekodu elanikud koos Puhkekodu juhatusega teevad tegeliku töö, kuid Komitee juhatuse liikmed peavad ülesseadma tähiseid ja põhimõtteid, formuleerima Puhkekodu ehituspoliitikat, astuma samme majandusliku aluse loomiseks kindlaksmääratud poliitika elluviimiseks, hankima andmeid üle Austraalia kaasmaalaste vajadustest eluruumiks Puhkekodus jne.

(EPL/TS)

L. Schlossman 80-aastane

Kolmapäeval, 30. augustil pühitseb Ludmilla Schlossman, mõnede aastate eest surnud professor Karl Schlossmani ciukaaslane, oma 80 aasta sünnipäeva.

Ludmilla Schlossman sündis Haapsalus preester Nikolai Leismani, pärastise Eesti ortodoksse kiriku ülempiiskopi ja Peterși kloostri ülema tütrena. Õppis Riias Lomonossovi gümnaasiumis, mille lõpetamise järel siirdus Tartusse arstiteadust õppima. Tolleaegne Tartu ülikool ei võtnud vastu naisi, seepärast astus Ludmilla Leisman Tartus asutatud prof. Rostovtsevi eraülikooli, mille lõpetamise järel ta sooritas Tartu ülikooli juures riigieksamid, mille järgi ta tunnistati kutseliseks arstiks. Ta sai koha ülikooli sisehaiguste kliinikusse Toomemäel. Vahepeal puhkenud Esimene Maailmasõda lähenes Eestile ja Tartu ülikool evakueeriti Sise-Venemaale Voronezhi, kuhu läks kaasa ka Ludmilla Leisman, kus jätkas kaks aastat tööd sisehaiguste arstina. Kui Tartu ülikool uuesti avati eesti ülikoolina, kutsuti ta tööle ülikooli vastasutatud bakterioloogialaboratooriumi, kus töötas kogu iseseisvuse aja oma mehe prof. K. Schlossmani juhatuse all. 1944. põgenemisaasta tõi Schlossmanid Rootsi, kus Ludmilla Schlossman leidis varsti tööd oma erialal bakterioloogina. Peagi viidi ga üle prof. Nanna Svartzi poolt juhitavasse Karolinska Forskningsinstitutet'i, kus töötas koos oma mehega prof. K. Schlossmaniga kuni pensionile minekuni.

Nüüd elab Ludmilla Schlossman tasasitömõunult oma kodus Sollentunas. Kõrgesse ikka jõudes on ta säilitanud huvi oma endise elukutse vastu, pidades sidet sel alal ilmunud teadustike väljaannete lugemisega. Kui tervis lubab, teguiseb ta hoolega oma aias lillede kasvatamisega. Rootsi Eestlaste Esinduse Naisring soovib väga sõbralikule ja alati abivalmisolevale Ludmilla Schlossmanile veel edaspidiseid ilusaid elupäevi.

Vaike Jüriado 50-aastane

Esinduse saadik Vaike Jüriado, Norrköpingis, tähistas 26. augustil oma 50.sünnipäeva.

Dr. Arnold Roomere ja põlisest Käsmu meremeeste suguvõsast võrsunud Maria Kaskeni tütrena Tallinnas sündinud juubilar, õppis linna II tütarlapste gümnaasiumis, abiellus mereväe leitnant Gerhard Jüriadoga 1941.a. ja saabus "Jaan Tõrel" Rootsi 1944.a. sügisel. Kuna ta abikaasa — praegu kapten Sveaühingule kuuluvas laevas "Regina" on kogu aeg sõitnud merd, on juubilar kasvatanud omi poegi — neist vanem Jaak juba tsiviilinsener — ja agaralt osa võtnud rahvuslikust tööst.

Liitudes Eesti Vabadusliiduga a.1959, valiti ta Esinduse II Esinduskokku ja on sellest peale ühiskonnatööks uue mandaadi saanud igal järgnenud valimistel, kuuludes praegu ka V-da Esinduskogu Kodumaaküsimuste komisjoni.

Jüriadod on Eesti iseseisvusaja lapsed. Neile mõlemile on oma rahva saatus ja kodumaa heaolu sama südamelähedane kui oma laste käekäik. Aktiivse teoinimesena on seepärast ka Vaike Jüriado kõigile meie ühispüüdlustele jõudsalt kaasa aidanud, toimugu siis nende teostused kas Esinduse raames või Rahvuskongressil Torontos. Energiat, aigatusvõimet ja heatahtleist õrjekindlust on tal ikkagi jatkunud. Elulise tähelepanuga on ta õigluse ja õiguse teel väljas olnud ka siis, kui mõned mehedki on kõhklema lõõnud. Jätkugu Vaikele randiase südikust ja rammu ka edaspidiseks!

A.P.

"Kommunistlik partei on röövinud vene rahvalt suveräänsuse"

FRANKFURT (VES) — Samizdat-informatsiooni levitamiseks vabas maailmas asutati vene pagulaste poolt Lääne-Saksamaal Frankfurtis uus ajakiri "Volnoje Slovo" (Vaba Sõna). Ühe dokumendina esitatakse selles Moskva demokraatide memorandum N. Vene ülemnõukogule NSVL KP juhtkonna ebaseaduliku võimuhaaramise ja konstitutsioonivastase tegevuse kohta.

Memorandumis rõhutatakse, et võimu, mille põhiseadus andis nõukogudele, kiskus vägivaldselt enda kätte KP juhtkond, röövides ka N. Vene rahvaste suveräänsuse. Sellele lisandub sovet-võimu kuritegude loetelu ja tõdemine, et ainult ühiskonna vabastamine KP köidikuist, selle demokratiseerimine ja materiaalse heaolu tõstmine väldib ähvardav lähenimine on nähtav.

Nõuk. süsteem ei vasta põhiseadusele, mis võimu annab valitavalle nõukogudele. Selle tühistas N. Vene statuut, mis määrab, et KP esinevat kõrgema nõuk. ühiskonna juhtiva jõuna, millega KP allutab oma tsensuurile teaduse, kirjanduse, kunsti ja kasutab sihtide saavutamiseks politseiaparaati, mis repressioone kasutab rahva vastu. Selle politseimasina ohvritena surid miljonid kodanikud.

Juhtiv klike moodustab uue valitseva klassi, kes piiramata võimuga valitseb rahva vara, nagu oma. Nende elatustase on tunduvalt madalam läänest. Lisaks pole neil võimalust protestiks.

Mõiste "sotsialistlik majandus" ei oma mingit tähendust, sest riiklik monopoli-kapitalism ekspluateerib rahvast. Töölistest veel halvemas olukorras on kolhoosnikud. Kolhooside vildaka juhtimise tõttu on põllumajandus katastroofi lävel. Sotsialistlikud plaanid ei vasta võimalusile.

Memorandumi teine osa väidab et N. Vene riigivorm kehtestati sundkorras.

Põhiseaduses esinev rahvaste enesemääramise õigus on sõnakõlks. Kirjeldatakse aastail 1918—1920 Ukraina, Valge-Vene, Gruusia, Armeenia, Leedu, Läti, Eesti, Moldavia ja Tuva võistlust enesemääramise õiguse eest ja kuidas pärast II maailmasõna toimis relvastatud vastupanu Ukrainas, Moldaavias, Leedus, Lätis, Eestis ja Kaukaasias 1950-ndate aastateni.

Ka "vabariikide" nn. autonoomia on fiktiivne, sest nende elu korraldab pisemate detailideni Vene KP keskkomitee.

Pärast sõna toimus N. Venes üle 40 ülestõusu valitsuse vastu. Neist tähtsamaid oli nn. Antonovi ülestõus (Voroneshi ja Tambovi piirkonnas), umbes 300.000 inimese osavõtuga.

Valimised on komöödia. Kõik kandidaadid määrab KP keskkomitee. Kohtunikud on marionetid, kes täidavad partei käske. Protsessid toimuvad kinniste uste taga. Rahva varustamine on puudulik ja sissetulek väike, mille tõttu paljud töötavad kahel kohal. Eriti raskes olukorras on pensionärid. Näit kolhoosnike pension on ainult 1230 rbl. kuus.

Antud arvud näitavad, et poliitilistel põhjustel on suunitööl ligi 5 miljonit ukrainlast, 60.000 valgevenelast, kümned tuhanded moldaavlased, baltlased ja osseedid. Meenutatakse, et volga-sakslased, krimi-tatarlased, tshetsheenid, kalmõkid, balkaarid, karatshaid ja kreeklased küüditati tervikuna.

Õitseb antisemitism ja usklikke vaenatakse. Suleti 3/4 kirikuist. Tuhanded preestrid veeti orjalaagrisse.

Põhiseadus garanteerib sõna, pressi, koosolekute, rongkäikude ja demonstratsioonide vabaduse. KP ajaloos puuduvad need vabadused. Neid vabadusi asendab teesklus ja vale. Demonstreerijad viibivad hullu- või vangimajades. Keskaja inkvisitsioon oli nüüdse kommunistliku inkvisitsiooni kõrval süütu lastemäng. Kogu maa kubised nuhkidest, tallalakujaist jt KZ-laagreist. Kirjad ja post on kontrollitud.

Esitatu on valitseva klike kuritegude loetelu. Nende vastu esitame kaebuse.

Lõpus üteldakse, et käige selle põhjal esitatakse kaebus NSV Liidu KP juhtkonna vastutusele võtmiseks põhiseaduse vastase terroristliku tegevuse pärast oma kodanike ja teiste riikide vastu.

Memorandum lõpeb kinnitusega, et demokraate ei kohuta hullu- ega vangimajad ja karistuslaagrid. Võitlus vabaduse eest laieneb ja viiakse võiduka lõpuni.

Oscar Östman 70-aastane



Oscar Östman

Osvar Östman sai 8. augustil 70. aastaseks. Teda õnnitlesid arvukad sõbrad ja kaasvõitlejad üle kogu maa, nende hulgas telegrammiga ka Rootsi Eestlaste Esindus, kes vastava auaadressi üle annab hiljem.

Oscar Östman on eesti rahvusgrupi elutõiguse taotlustega kokku puutunud õige pikki aastaid. Tutvudes Eesti Kultuurautonoomia seadusega 1957.a. ja Esinduse püüdlustega, sai temast veendunud vähemusrahvuste identsiteedi ja omakultuuri hoidmise pooldaja. Riigipäevagrupi tegeliku töö juhina Högerparteis mõjutas tema kaugeleulatuv pilk minoriteedipoliitika programmi teostamist ammu enne kui ükski teine partei nende küsimuste akuutsust taipas. Ta selgitavad seisukohavõtud väljaspool parteiraame löid mõistva pinnase mitmel pool, tulemusega, et korduvate esildistega riigipäeval ühinesid ka teiste parteide liikmed. Nende väärikate algatuste järgi, võib öelda, sündiski lõpuks valitsuserakonna otsus n.n. Invandrarutredningi loomiseks.

Õiglane, alati sõbraliku, heatahtelise inimesena on Osvar Östman võitnud paljude eestlaste sümpaatia ja südamed. Soovime juubilarile õnne ja head tervist!

● **New Yorgis ülikooli õppejõuna töötav dr. med. vet. Erik Mathiesen sooritas reisi Euroopa kontinendile.**

†

Armast sõpra

Lembit Tuulik'ut

mälestavad leinas

JAAN ALLAS
KARL KAAMAN
AUGUST KORJU
AUGUST LIIV
MIHKEL LÕBU
DANIEL LÕUGAS
ARNOLD PUNDI

—

Matusetalitus toimub laupäeval, 2 sept. kl. 12.15 Norrköpingi krematooriumis.

†

Armast lauluvenda

Lembit Tuulik'ut

mälestab leinas

NORRKÖPINGI EELK SEGAKOOR

†

Armast sõpra

Lembit Tuulik'ut

mälestavad leinas

OLGA KASK

ALEKSANDER KALDMA
perekonnaga

VARMU KIVIKARI

TAMARA LOOGNA
lastega

ELMAR PUNAR
perekonnaga

KRISTJAN SIIMSON

JOHANNES ÄRO

Südamlik tänu armsatele sugulastele ja sõpradele, kes minu armsa poja

René Paas'i

matusetalitusest rohkearvuliselt osa võtsid ja tema viimast puhkesängi ilusate pärgade ja lilledega ehtisid. Eriti tänan Korp! Rotalia kaasvõitlejaid ja kooliklassivendi.

EMA

†

Meie varalahkunud armast unustamata poega, venda, naisevenda, mehevenda, ristipoega, onu ja ristiisa

August Leonhard Taaler'it

* 22.4. 1947
† 21.8. 1972

mälestavad valusas leinas

VANEMAD

VEND

VEND PEREKONNAGA

ÕDE PEREKONNAGA

ÕDE ABIKAASAGA

KRISTISA

—

Üürikene oli Sinu elutee.
Ootamata tuli käskjalg järele.
Puhka Issanda rahus armas Leo!

†

Armast

Jakob Tammsalu

leinavad

POEG ERAM

LYDIA ja ERICH

VAIKE, MARIA

SUGULASED

Eestis

Kõigile, kes meie armsa ema

Anna Viksten'i

viimasele puhkepaigale saatmisest osa võtsid ja tema kalmukingast nii rohkete pärgade ja lilledega kaunistasid, avaldame südamlikku tänu.

SIGRID ja RALF

Kui esineb surmajuhtum

Konsulteerige suurima usaldusega matusebürood

Thure Söderquist Begravnings & Eldbegängelsebyrå

Mariatorget 1
116 48 STOCKHOLM
Tel. 44 80 07, 44 80 98

Eriala:

Eestikombelised matusetalitused

Ööpäevane valvekord

Maakera koosneb plaat-kilpidest?

NEW YORK (VES) — Geograaf R. Schilleri teooria järele koosneb maakera pind tegelikult 60—100 kilomeetri paksustest plaatidest-kilpidest (teooriat selgitati hiljuti ka rootsi TV-s, toim.). Plaate on 10 suuremat ja rohke hulk väiksemaid. Nendel plaatidel lamab maakera pealmine pinnas — kõik mandrid ja mered.

Kunagi oli meie planeedil ühine kontinent, mille keskpunkt asus Atlandi ookeanil ekvaatori lähedusses. Jaapan asus siis mitte kaugel Põhja-nabast ja India üsna Antarktise lähedal.

Maa lõhenemine algas ida-lääne suunas. Nii tekkis esin.ene kraav Euroopa ja Aafrika ning Austraalia ja Antarktise vahele. India omakorda hakkas liikuma põhja suunas. Põhja-Ameerika hakkas rändama loode suunas ja Euraasia liikus põhja suunas.

India liikus 180 miljoni aasta jooksul 8800 km põhja poole. Kokkupõrke tulemusena Aasia mandriga tekkis Himaalaja mägestik. Kui Euroopa ja Aafrika "plaadid" põrkusid taas kokku, tekkisid Püreneed, Alpid ja Apenniinid.

Mõõtmised näitavat, et maakera plaadid liiguvad praegugi ja nimelt 1—15 sm aastas. Praegu Atlandi ookean laieneval ja Vaikne ookean kitseneval. Austraalia omakorda liikuvat 5 sm aastas Aasia suunas. Põhja- ja Lõuna-Ameerika rändavat lääne suunas.

Mõõtmiste alusel väidetakse ,et osa Kaliforniat asub omaette plaadil. Sealse liikumise tulemusena Los Angeles asuvat 10 miljoni aasta pärast San Francisco kohal ja upub 50 miljoni aasta pärast Aleuutide sügavikku.

—

Turu-poisid merehädas

Möödunud kolmapäeva ööl läks Turu mereskautide lipkonna "Turin Partionsissit" suur kolmemastiline purjekas "Merisissi" Gotlandi eelsetele karidele tugevas tormis. Laev paisati ainult 20 meetri kaugusele kividele ühe saarekese ees. Skaudid, kes viperusteta saarele pääsesid, on hästi tuntud eesti skautidele Stockholmis.

Eesti skaudid on käinud Turu mereskautide laagrites ja teinud varem kaasa nende purjeretki. Turu mereskautide lipkonnal on veel mõned teised suuremad purjekad käsitada ja igal aastal toimuvad õppepurjetamised Läänemerel ja Soome lahel. Turu skaudid on merega harjunud ja enne kui poisid suuremale merele tohivad sõita, peavad nad olema saanud tugeva purjetamiskooli. Praegune viperus on neil õieti esimene kümne aasta jooksul.

Avarii läbi teinud mereskaudid toodi tollilaevaga Gotlandi Slite sadamasse, kus nad ööbisid. Nad olid oma laevaga teel Helsingist Trelleborgi, kui neid tabas 20-sekundmeetrine torm ning halb nähtavus. Laeva kipper Pentti Ajakko ütles päästajatele, et raadio abiga tulid rootsi päästjad ruttu kohale. Poisid viidi paadiga randa. Kuna aga vesi on saare sellel poolel väga madal, võttis tollipaat nad pardale teisel poolel. Kuna "Merisissi on suur 13 bruttotonnine purjekas, siis osutus tema lahtitõmbamine raskeks ülesandeks.

†

Oma armast abikaasat

Hildegard Pauline Sirkel'it

kes lahkus igaveseks meie hulgast 27. augustil 1272

mälestan leinas

ARNOLD

—

Matusetalitus toimub laupäeval, 2 sept. kl. 11.30 St. Siegfrids kapellis Kvibergi kalmistul Göteborgis.

Eesti kool

Algus lk. 1

na peatselt esimeseklassi lastevanemate kokkutulek korda saab, on lastevanematel endil võimalus üksteist tundmaõppida ja koolitööga tutvuneda.

Eesti Algkooli esimesse klassi registreeriti järgmised noored: Lena Anderssen, Tiit Anderson, Tiit Baugus, Mango Kask, Jaan Erik Kibal, Cecilia Krepp, Peter Leibus, Jaan Lumila, Helle Lähker, Peeter Nurmis, Katrin Onno, Helena Parik, Katarina Petersson, Katrin Raud, Li Tsai, Martin Vallas, Henrik Walter ja Kristian Veem.

Stockholmi Eesti Algkoolis on katsetamisekorras juba paar aastat kolmandas klassis alustatud ingliskeele õppimisega. Koolivalitsuse korraldusel. Tänavu on kõikides rootsi koolides kolmandast kooliaastast peale ingliskeele tunnid. Alguses rõhutatakse eriti vöörkeeles rääkimist, sõnade tähendust ja kasutamisviisi. Alles neljandas klassis võetakse grammatika ja kirjutamine käsile. Uudiseks on edasi, et uus matemaatika tuleb käsile kuuendas klassis. Algkooli matemaatika õpetajad on käinud rootsi täiendamiskursustel, et tutvuda uue õpetamismetoodikaga ja uute õpperaamatutega. Uue matemaatika põhjaks on siiski "vana" matemaatika loogika, aga ülesannete lahendamisele lähenetakse pisut teistmoodi.

Õpetajad on suvel viibinud täienduskursustel ja käinud õppereisidel. Arne Broberg käis omal käel Inglismaal, kus ta tutvus kultuuriga ja rahvaga ulatuslikul ringreisul. Kuna ta koolis on inglise keele õpetaja, oli reis talle meeldivaks elamuseks. Õpetajad Tiiu Nurk, Leida Laan ja Henno Kirikmäe käisid Strömstadis eesti õpetajate päevadel, mille korraldas Koolide ülemvalitsuse koos Eesti Komiteega. Arutati õpetamismetoodikat ja tutvuti uudistega koolielus. Puht praktilisi näpunäiteid laste õpetamise juures ei suudetud seekord väljatöödata, aga järgmisteks õpetajate päevadeks saab ka sellele rohkem rõhku pandud.

Mis puutub eelpoool märgitud kooli uude asukohta järgmisel, 1973 a. sügisel algaval õppeaastal, siis on koolijuhataja Udo Juuno rahul:

— Mitmest seisukohast on Vanalinn koolile sobivam kui südalinn, kus aiva lammutatakse ja liiklust ümber juhitakse. Vanalinn on liikluse seisukohalt tunduvalt rahulikum. Juurdepääs allmaaraudteega ja teiste liiklusvahenditega on sama hea kui praegu. Ja siis läheme täiesti uuesti renoveeritud ruumidesse, mis meie koolile on reserveeritud ja on küllalt avarad. Ma usun, et asukoha muutmine on eesti koolile kasuks. Tänavu oleme Jakobi kooli ruumides peaaegu ainuperemched, kuna rootsi kooli valdav osa on liidetud teise kooliga. Edaspidi läheb Jakobi kool kasutusele soutuks muuks ühiskondlikuks otstarbeks.

TARMO SEPP

Gümnaasiumi kursus algab

Eesti Gümnaasiumis Stockholmis algab õppetöö septembri esimesel nädalal. Gümnaasium on avatud nii hästi koolinoortele kui ka täiskasvanuile.

Gümnaasiumi ained võetakse läbi kursuste korras. Kursuste ajad ja koht teatakse hiljem neile kes ennast registreerivad õpilastena. Registreerida palume kirjalikult Eesti Gümnaasium Stockholmis Tulegatan 20, 113 53 Stockholm. Gümnaasiumi juures saab õppida ka ainult üksikuid aineid nende seas ka eesti keel mitte eesti keelt oskajaile.

Lähemate teatete saamiseks palume pööörduda telef. 08/85 43 35 lektor W. Muld või 08/75 50 631 dr. J. Ungerson.

—

Kunstnik Viida Juse okup. Eestis

Londonis elunev eesti kunstnik Viida Juse on, nagu selgub okupatsiooniajakirjandusest, saabunud Tallinna ühenduses temale seal Kunstihoone väikeses saalis korraldatud näitusega. Eksponaadid on ta ise Londonist kaasa viinud.

Viida Juset on näituse puhul intervjueerinud pagulastele määratud "Kodumaa", kus tuletakse meelde, et kunstnik läks juba 1939 Itaaliasse edasi õppima (ja seega ei ole põgenenud, nagu paljud teised kunstnikud). Kaasas on ka Viida Juse jugoslaavlasest mees Boshko Jovanovic. Näitusel on esitatud 22 tööd — nendest kõik õlimaalid peale ühe mosaiigi. Kunstihoone suures näituseruumis on kirgiisi kunstinäitus.

—

Numbriloterii 13. loosimine

Kolmeteistkümnes numbriloterii loosimine toimub TV esimeses programmis 27. septembril. Loose saab osta alates 25-st augustist. Tippvõiduks on nagu tavaliselt 250 000 krooni. Võitude tulumaks on makstud kõikidel võitudel.

Kuna see kolmeteiskümnes loosimine on see seotud juba muistse hirmuga õnnetustooja numbri vastu. Riiklik loterii teeb aga vastupidi. On käima pandud kampaania, kus joonestaja Torvald Gahlin oma pliiatsiga illustreerib lööklauset; "Vaata et sul ebaõnne ei ole unustada osta loosi.

—

● **Müncheni olümpiaadiga ühenduses sõitis Euroopasse Washingtoni eesti koguduse õpetaja Rudolf Troost koos abikaasaga, dr. Veronika Troostiga, Dr. Troosti hoole all on üks USA sõudja ja kaks ujujat, kes kuuluvad olümpiameeskonda. Külastatakse ka Pariisis, kus õpib sealses ameerika akadeemias nende tütar Linda Troost.**

LOTTEXTRA
Ett rejält bud!
250.000
netto
för 20 kronor
om du har tur
27 september
i 13:e
Nummerlotteriet
- ett lotteri från Penninglotteriet

Vaba eestlaskonna informatsioonileht

EESTI PÄEVALEHT

Ilmub kolmapäeviti ja laupäeviti

Solzhenitsön: Müncheni vaim valitseb 20. sajandit

Nobeli laureaat Alexander Solzhenitsön möistab rangelt hukka maailmas esinevat vägivalda, ka läänemaailmas esinevaid roimi ja lagunemistendentse. Ta leiab, et niinimetatud Müncheni-vaim põrmugi ei kuulu minevikku, vaid on hoopis valitsev meie sajandis. Samuti nendib ta, et Liitunud Rahvaste Organisatsioon enam ei vasta lootustele, mis sellele alguses asetati. Kas kirjanik peab kõige selle juures vaikima, küsib Solzhenitsön. Vastus on eitav, rõhutab ta. Taganemist ei ole. See, kes ükskord on end SÕNALE pühendanud, sel pole enam tagasipöördumist. Solzhenitsön kirjutab:

Väljaspoolt vaadates läheneb läänemaailma ühiskonnavõngete amplituud piirile, kus süsteem muutub metastabiiliseks ja peab lagunema. Tundes end üha vähem segatuna sajandite vanusest legaalsuse raamidest marsib vägivald häbitult ja võidukalt läbi maailma ega muretse põrmugi, et ajaloos tema viljatust korduvalt on paljastatud ja tõestatud.

Mitte üksi brutaalne jõud ei võidutse, vaid ka tema häälekas vabandus: maailma uputatakse häbitusse veendumusse, et vägivald suudab kõike, õiglus aga mitte midagi. Dostojevski KURJAD VAIMUD — nähe tundus olevat kolkaõuduslik ulm möödunud sajandil — roomavad meie endi silme all ringi üle kogu maailma, ka riikides, kus polnud mõeldav, et neid võinuks esineda — ja oma lennukite kaaperdamistega, inimröövidega ja pantvangide võtmisega signaleerivad nad oma otsustavusest hävitada tsivilisatsiooni.

Ja on täiesti võimalik, et see neil õnnestub. Noorus selles vanuses, kus pole muid kogemusi kui seksuaalseid, kus seljataha pole jäetud aastapikkuseid piinu ja omi läbielamisi, kordab vaimustusega meie poolt kõrvale heidetud vene kogemust 19. sajandist, kusjuures arvatakse, et on avastatud midagi uut.

Vastsündinud punakaartlik alandus, lõpmatu alandus, on noorte meelest röömustav eeskuju. Pinnapealne võimetus aru saada inimese igavesest olemusest, naiivne veendumus südametes, mis kunagi pole elule tuksunud: kui me ainult jõuaksime eemale peletada n e e d julmad, ahned anastajad ja võimurid, siis oleksid järglased (meie!), pärast granaatide ja kuulipildujate eemaleheitmist, õiglased ja sümpaatsed.

Oh ei... Kuid paljud inimesed, kes on elanud ja kes möistavad ja kes võiksid seda noorust kohata — nad EI JULGE vastu rääkida vaid nad peaaegu flirdivad, et mitte esineda konservatiivsetena — jällegi venepärane nähe 19. sajandist.

Müncheni vaim ei kuulu mingil viisil minevikku, see polnud lühiajaline episood. Mul on koguni julgust väita, et Müncheni vaim valitseb 20-ndat sajandit. Kohmetu tsiviliseeritud maailm ei ole äkiliselt edasitormava barbaaria surve vastu leidnud muud paremat vastupanu kui järelandmisi ja naeratusi.

Veerandsajandi eest sündis inimkonna suur lootus, Liitunud Rahvaste Organisatsioon. Jah, ebamoraalses maailmas kasvas amoraalsuses üles ka UNO. Tegemist pole mõne Liitunud Rahvaste Organisatsiooniga, vaid Liitunud Valitsuste Organisatsiooniga, kus võrdsustatakse vabalt valituid vägivallaga sunniitutega ja relvade abil võimule tulnutega.

Omakasupüüdvas erapoolikuses on UNO enamus kiivalt mures mõnede rahvaste vabaduse eest, kuid ignoreerib teiste vabadusi. Oportunistlike hääletustega on tagasi lükatud ÜÜKSIKUD KAEBUSED — tavalis-te VÄIKESTE INIMESTE ohked, karjed, ja palved — kuna nad taolise suure organisatsiooni silmis on liiga tähtsusetud putukad.

Oma parimat dokumenti 25 aasta jooksul — Inimõiguste deklaratsiooni — pole UNO suutnud teha valitsustele OBLIGATOORSEKS: nende liikmesoleku tingimuseks — ja seega on ka väikesed inimesed jäetud nende poolt mittevalitud valitsuste omavoli alla.

See, kes ükskord on pühendanud end SÕNALE, sel pole enam tagasipöördumist. kirjanik pole oma rahvuskaaslaste ja kaasaja kõikvõimas kohtunik, ta on ka kaasvastutav kõiges kurjas, mida on sooritatud tema kodumaal või tema rahva poolt. Ja kui tema kodumaa tankid on verega määrinud vööra pealinna asfalti — siis on need pruunid plekid igavesecks ajaks söövitatud ka kirjanikku näkku. (EPL/JA)

"Rahvuste kaotamine vaesustab inimkonda"

Solzhenitsön nendib, et kunst ja kirjandus on läbi aegade võimelised inimkonda valgustama, tooma päevavalgele seda, mis on võlts ja vale, paljastama roimi, tröödtima ja röömustama. Riigid ja terved kontinendid kordavad üksteise eksimusi, aegajalt võetakse viimase moekarjena kasutusele koguni neid läbielamusi, mida teatud rahvad on kogenud, kaalunud ja kõlbmatuna kõrvale heitnud.

— Ja ka siin: ainus asendaja kogemusele, mida me ise pole läbi elanud on kunst, kirjandus. Ta omab imelist võimet vahendada elutarkusi läbi keelte, kommete ja ühiskonnastruktuuride tõkete, ta tungib ühe rahvuse juurest teise juurde — valgustades aastakümneid kestnud raskeid katsumusi, millest teine on teadmatu — ja säästab õnnelikel juhtudel kogu rahvast astumast ülearusele või valele või koguni laastavale teele, sellega lühendades inimajaloo vönklemist.

— Ka teises, hindamatus suunas vahendab kirjandus tsivilisatsioonide valdkondlematut, täiuslikku kogemust: sugupõlvest sugupõlve. Nii kujuneb ta rahvuse elavaks mäluks. Nii hoiab ta leegitsevana tema mineviku ajalugu ja säilitab seda kujul, mida pole võimalik võltsida ega laimata. Seega säilitab kirjandus koos keelega rahvuse vaimu.

— Viimasel ajal on läinud moodi kõnelda rahvaste nivelleerimisest, rahvaste kadumisest kaasaegse tsivilisatsiooni sulatustiiglisse. Ma ei saa sellega nõustuda, kuid vaidlus kui selline on küsimus omaette ja siin on vaid omal kohal öelda: rahvuste kadumine ei vaesusta meid põrmugi vähem kui et kõik inimesed muutuksid üksteise sarnaseiks, omades üht iseloomu, ühtainsat nägu. Rahvused on inimkonna rikkus, tema üldine isiksus ja ka kõige vähemail neist on oma erilised värvid ja neis on erilised fassetid Jumalikust Plaanist.

— Kuid hädа sellele rahvale, kelle kirjandus katkestatakse võimurite vahendusel — siin pole ainuüksi tegemist roimaga "trükivabaduse" vastu, vaid tegemist on rahvuse südame aheldamisega, rahvuse mälu tükkideksraiumisega. Rahvas ei mäleta end enam, rahvalt röövitakse vaimne ühtekuuluvus — ja hoolimata näiliselt ühisest keelest lakkavad rahvuskaaslased möistmast rahvuskaaslasi. Tummad sugupõlved elavad ja surevad ilma et nad kunagi oleksid iseendile või järeltulijatele jutustanud iseendist. Kui sellised meistrid nagu Ahmatova ja Zamjatin, kes kogu oma eluaja olid elavaina sisse müüritud, peaksid kuni hauaääreni looma vaikuses, ilma et nad kunagi kuuleksid loomingu kaja — siis pole see enam nende isiklik tragöödia vaid kogu rahva oma, hädaoht tervele rahvale.

— Teatud puhkudel ka tervele inimkonnale: kui niisuguse vaikuse tõttu lakatakse aru saamast AJALUGU kui tervikut. (ELP/JA).

Akad. eksamid

Toronto ülikooli lõpetas B. Sc. kraadiga psühholoogia alal "Anne **Kõresaar.** Ta jatkab õpinguid arsteaduse alal Hamiltonis McMasteri ülikoolis.

Toronto ülikooli Viktoria Collge'i lõpetas BA kraadiga **Tiina Jaagumägi.**

Toronto ülikooli lõpetas BA kraadiga sotsioloogia alal **Anne Leius.** Ta on sündinud Rootsis a. 1950.

Külalisi

Stockholmi külastas noor prantsuse filoloog Ilme Pagi Washingtonist, kes asub Aleksander Kütti nimelise stipendiumiga õpingutele Turu ülikooli juures. Ilme Pagi töötas senini Ameerika Hääle juures.

Montrealist külastas Stockholmi noor psühholoog Kalev Helde.

Seoses Müncheni-olümpiamängudele sõiduga peatus Stockholmis mõned päevad dir. Nikolai Küttis abikaasaga.

ÜEP-1972

Eesti Päevad õnnestusid
Lend Läände õnnestus
Eestlus sai uut elujõudu

Et see kõik nii läks, osutus võimalikuks tänu kõikide heale koostööle ja eriti EESTI PÄEVALEHE kaasabile, kes väsimatult andis ja kandis informatsiooni nendele, kes sõitsid ja ka nendele, kes ei sõitnud, kuid tundsid huvi. Suuriütustel on selline side hädavajalik.

Ühtlasi tahame tänada ka teisi, kes õnnestumisele kaasa aitasid:

DIREKTOR REIN PUUSEPP — SIFFER-SERVICE, DIREKTORID STEN KLOSTERBORG JA JANIS LUKINS — PAN AMERICAN AIRWAYS, DIREKTOR NICOLAI WESTERSTEN — NYMAN & SCHULTZ.

Ja lõpuks: eriti suur tänu kõigile reisijatele, kes üritust kandsid ja oma hea distsipliiniga korraldajate tööd kergendasid.

LEND LÄÄNDE 1972 REISITOIMKOND

"Vägivald on seotud valega intiimselt ning lahutamatult"

Alexander Solzhenitsön kritiseerib läänemaailma, kus ei saada aru kannatustest vene vangilaagrites, kus hukkus lugematul arvul inimesi. Ja nagu ta ise nimetab, kadus igavikku ka tohutul hulgal literaate, kes võibolla olid suuremad kui tema ise. Ent siiski, keset maharaiutud metsa oli kogemata unustatud kasvama paar-kolm puud, kes võibolla on võimelised hävitatut taastama. Vangilaagrite kohta kirjutab ta:

Piinavates laagrimarssides, vangide kolonnis, õhtupakase pimeduses mida valgustasid laternate ahelad, oli see meil tihti keelel, seda mida me tahtsime karjuda kogu maailmale, kui maailm oleks meid kuulnud. Tollal tundus meile olevat täiesti selge, mida meie õnnelik saadik pidanuks ütlema ja kuidas maailm öeldule pidanuks reageerima.

Kui aga väline surve vaibus — laienes minu ja meie vaateväli ja tagantjärele, olgugi läbi kitsa prao, oli võimalik näha ja ära tunda "kogu maailma". Ja meie kohkumuseks tõusis "kogu maailm" esile hoopiski mitte sellisena, nagu meie seda olime oodanud ja lootnud: ta elas "teistmoodi" oli teel "te'stele" radadele, ta hüüatas mülkaraba nähes: "Milline võluv aas", ja betoonist kaake silmitsedes: "Millised ülielegantsed kaelaehted", ja sääl kus voolasid kuivatamatud pisarad, tantsisid teised muretute, labaste helide saatel.

Kuidas võis see juhtuda? Miks haigutas too põhjatu kuristik? Kas meie olime ilma tunneteta? Kas maailm oli tundetu? Või tulenes kõik keeltesegadusest? Miks puudub inimestel võime taibata kõike, mida öeldakse arusaadavalt? Sõnad helisevad ja voolavad minema kui vesi — ilma maitseta, ilma värvita, ilma lõhnata. Jäijetult.

Alexander Solzhenitsön ei tee endale mingeid illusioone ka praeguse olukorra suhtes. Ta märgib, et "praegugi veel on riigiplirid veripunased, olles üleskuumutatud kõrgepingetraatidest ja püstolkuulipildujate valangutest, ja ikkagi veel leiavad teatud siseasjade ministeeriumid, et ka kirjandus on siseriiklik asi, ja ikka veel pannakse pealkirju, milles keelatakse vahelesegamist siseasjadesse". Ta jätkab:

Samal ajal aga pole üldse olemas siseasju meie kitsal maakeral. Ja inimkonna pääse seisab vaid selles, et kõik on kõikide asi: et rahvastele idas pole täielikult ükskõik mida arvatakse läänes ja inimestele läänes pole totaalselt möttetu see, mis juhtub idas.

Ma usun, et maailmakirjandus omab võimu anda inimkonnale tema rahutustundidel leevendust, teda aidata õieti iseennast ära tunda, vastupidiselt sellele, mida sugereerivad erapoolikud inimesed ja parteid. Samuti vahendada teatud ainealade küllastatud täiuslikkust, nii et skaalade kriipsud ühtlustuvad, et topeltnägemine lakkab, et virvendused haihtuvad ja et üks rahvas õieti ja komprimeeritult õpib tundma teise tõelist ajalugu sama süvenenult ja tiivustatud jõuga nagu oleks ta seda ise läbi elanud — seega end säästes hilisematest ja julmadest eksimustest.

Meile öeldakse: mida suudab kirjandus avaliku vägivalla halastamatu formijooksu vastu? Kuid: ärgem unustagem, et vägivald tialgi ei suuda elada üksi: ta on lahutamatult kokku põimitud VALEGA. Nende vahel on kõige intiimsem ja loomulikum side: vägivallal pole mingit muud peidikut kui vale, nin, valel muud tuge kui vägivald.

Igaüks, kes kord on tunnustanud vägivalda oma MEETODINA, on paratamatult sunnitud valima vale oma PRINTSIIBIKS.

Ja lihtsa, vapra inimese lihtne abinõu on: valest mitte osa võtta, mitte toetada võltstegusid! Kirjanikel ja kunstnikel on veelgi suurem võimalus: VALET VÕITA. Selles võitluses vale vastu on kunst alati võitnud ja võidab ka edaspidi — kaljukindlalt, vastuvaidlematult. Vale on maailmas võimeline paljule vastu panema — kunstile aga mitte kunagi.

Ja vaevalt on vale haihtunud kui vägivald end paljastab oma ilges alastuses — ja ta langeb jõuetult. See, mu sõbrad, on põhjus, et ma usun, et me suudame maailma aidata tema palavikhööguval tunnil. Ärgem loobugem revituse töötu, ärgem pühendagem end muretule elule — vaid marsigem otse lahingusse!

Üksainus tõesõna kaalub üles kogu maailma. Sellele näiliselt fantastilisele väitele, mis on vastolus seadusega materia ja energia hävinematusest, tugineb minu isiklik tegevus ja üleskutse kõikidele maailma kirjanikele, lõpetab Solzhenitsön. (EPL/JA).

● **Long Islandis New Yorgis tähistasid Eesti küla elanikud Rudolf ja Hilda Rätsep oma kuldpulma. Abielupaar on praegu pensionil, kusjuures Rudolf Rätsep on pühendanud soomeugri rahvaste päritolu uurimisele, Hilda Rätsep (n-na Nyman) on aga tegev endiselt maalikunstnikuna. Oktoobris toimus tema järjekordne näitus. Abielu sõlmiti a. 1922, mil mõlemad teenisid Tallinnas ajalehe "Päevaleht" juures — mees ärijuhina, abikaasa trükikoja sekretärina.**