JÄRWA TEATAJA

Põllumeeste ja asunikkude häälekandja.

Ilmub iga kord kolm korda nädalas: **igal teisipäeval, neljapäeval ja laupäeval.**

Toimetus ja talitus: Paides, Turuplats nr. 18. Kõnetraat 101 — Kõneisunid kella 10—1 l. Tarvitamata jäänud käsikirjad hävitatakse ära, kui neile tagasisaatmiseks markisid ei ole juure lisatud.

üksiku numbri hind 5 senti.

Tellimise hind alandatud.

Vastutaw toimetaja Willem Wessart. Wäljaandja „Järwa Kirjastus ühisus". Tellimise hind postiga: 1 aasta Kr. 6.— 3 kuud Kr. 1.70 ½ aastat Kr. 3.20 1 kuu Kr. 0.60

Kuulutuste hind: üks millimeeter ühel veerul: tekstis 8 sent., tuuletuste hiljel 5 sent.

Nr. 29. Paides, laupäeval 11. märtsil 1933. a. 8. aastakäik.

Lahing salawedajatega Tõstamaal.

Üks salawedajaist sai surma, teine raskesti haawata, kolmas põgenes haawatud hobusel.

Pärnu, 9. märtsil. Täna öösel sai Saulepi wallas Tõstamaa piirivalwe kordoni piirkonnas, tulewahetuses piirivalwuritega surma salawedaja Martin Paldis. Reinhold Jungdorf, üks Paldise kaaslasist sai elukardetawalt haawata. Kolmandamal salawedajal õnnestus põgeneda ühes hobuse ja reega, olles reelt teeäärde maha loopinud 10 plekknõu salapiiritusega.

Piirivalwe Tõstamaa kordoni ülem Raudsepp ühes postiwanema Ilwesega wiibides ööl wastu neljapäewa luurekäigul, märkasid metsawahelisel teel

kolme tundmatut

meest askeldamas ree juures. Kuna mehed näisid kahtlastena, käsutasid piirivalwurid mehi paigale jääma. Wastuseks piirivalwurite käsklustele awasid aga tundmatud rewolwritest tule ning 2 neist jooksis metsa, kuna kolmas paukudest ehmunud hobusel kihutas minema mööda teed.

Piirivalwurid asusid, tulistades aegajalt,

põgenikke jälgima.

Postiwanem Ilwesel läksi korda tabada üht põgenikest. Tabatu näitas oma isiku tõenduseks ette isikutunnistuse, mis oli wälja antud kellegi Marinjoni nimele. Piirivalwur Ilwes tundis mehes ära aga ülemtikkiselt tagaotsitawa salawedaja Martin Paldise, 28 aastat wana, ja kuulutas ta arreteerituks.

Teel piirivalwekordoni püüdis Paldis põgeneda. Ta põikas ootamatult teelt kõrwale, kargas üle aia ning pani metsa poole jooksma. Piirivalwur awas põgeneja pihta tule. Üks kuulidest tabas ja Paldis langes kuuliga seljast läbistatult maha. Teel lähemasse tallu heitis ta hinge.

Pisut hiljem selgus, et piirivalwurite kuulidest oli raskesti

haawata saanud ka teine salawedaja,

kes osutus Saulepi wallas Lipu külas asuwa „Meeri" talu omaniku pojaks Kristjan Jungdorfiks. Ta oli, raske kuulihaaw kehas, jooksnud oma ja tallu. Siin kutsuti telefoniteel Pärnust wälja auto ning haawatu toimetati kiirelt Pärnu linna haiglasse.

Kolmandal salawedajal

õnnestus põgeneda.

Reelt oli ta maha loopinud 10 plekknõu 100 liitri salapiiritusega, mis hiljem leiti teeäärest. Otsustades teele jäänud jälgede järgi, on põgenenud salawedaja hobune saanud piirivalwurite kuulist haawata.

Sündmuse kohale sõitsid Lääne kohtuuurija, piirivalwe Pärnu rajooni ülem ja kriminaalpolitsei ametnikud.

Nii Paldis kui ka Jungdorf olid warem karistatud salakaubitsemise eest.

Tabati salakuller. *Kommunistide agent tahtis Narwa taga minna üle piiri.*

Neil päewil tabas piirivalwe Narwa taga kommunistide salakulleri ühes oma saatjaga, kui nad olid minemas Eestist Nõukogude Wenesse.

See oli ööl wastu laupäewa läinud nädalal, kui piirivalwur nägi kaht meest Lommi kordoni ligiduses, umbes paar kilomeetrit piirist eemal piiri poole minewat. Piirivalwur käskis neid seisma jääda, kuid mehed läksid jooksu. Nüüd laskis piirivalwur neile kuule järgi. Põgenikud jäid seisma, sest nägid, et pääju pole. Selgus, et üks meestest, kelleks osutus Narwa elanik Feodor Koltsow, oli sõrmest haawata saanud. F. Koltsow oli teejuhiks. Teine isik, kes oli teel Wenesse salakullerina, näitas esiti ette isikutunnistuse Selge nime peale.

Hiljem aga selgus, et isikutunnistus on wõltsitud. Ta ütles oma õige nime olewat August Adamsoni, 32 a. wana. Olewat N.-Wene kodanik. Muidugi on küsitaw, kas seegi wastab tõele.

Mehed wiidi politiilisse politseisse ülekuulamisele. A. Adamsoni käest saadi kätte ka mõningaid dokumente. Adamson tunnud alles hiljuti Wenest üle piiri Eestisse, sooritas siin nähtawasti oma salalõlesande ja tahtis nüüd tagasi minna.

Meeste ülekuulamine jatkub.

Dollar jääb kulla alusele.

Paberraha hulka suurendatakse. Kullakogujatele erimaks peale.

President Roosevelti lähemad tawatsused.

New York, 8. märtsil. Programmis, mis homme president Roosevelti poolt kongressile esitatakse, olewat ette nähtud kullastandardi säilitamine ja kullakogumise maksustamine.

Edasi kuulub, et Roosevelt tahab pikendada kulla wäljaweokeelbu, mis pidi neljapäewal kustuma. Roosevelt tahtwat jätta riigi kullatagawarad kehtitesse, kuni ta jõuab weendumisele, et walitsus on seisukorra peremees.

Warasekretär Woodin seletas, et plaani järgi, mida walitsus praegu walmistamas, clearingkojatäheb kõrwaldatakse warsti liikwelt ja selle asemel suurendatakse paberraha emissiooni. Woodini arwates liikwelolewa paberraha hulga suurendamisega wõidakse suurelt osalt asendada need pangatähed, mis praegu hoitakse kodus.

Ametlike ringkondade arwates paberraha emissiooni wõidakse seaduslikult suurendada ligi kolme miljardi dollari wõrra, ilma et mindaks allapoole seda piiri, mis seadusega on määratud paberraha kattewara miinimumiks.

New-Yorgi pankadest olewat täna wälja antud üle 10 miljoni dollari pankade maksmiseks ja hõbetarwilisteks ostudeks.

Kuberner Lehman teatab, et waranamet wõtnis temalt ära loa erikäsyede wäljaandmiseks pooleswa wahatwahendiaa New-Yorgi osariigis.

Washington, 9. märtsil. Federal Reserve Board andis kõigi reservpankadele teada teatawa temale nende ülesannud isikute nimed, kes 1. weebruarist saadik on kulda wälja wõtnud ja seda kuni 13. märtsini ei ole pankadesse tagasi toonud.

Arwatakse, et kullakogumine pärast 13. märtsi

Washington, 9. märtsil. Federal Reserwe Board andis kõigi reservpankadele järgmise teate: pannakse eelmainitu alla, ja et kullakogujate nimed arwatakse awalikkuse teada. Chicago liidu reservpank juba teatas, et hiljuti seegi isik wõttis kulda wälja poole miljoni dollari eest.

New York, 9. märtsil. Seletatakse, et uusi liidureserwpanga tähti antakse wälja 2000 miljoni dollari wäärtuses, et wõimaldada pankadele rahuldada oma hotusummaomanike nõudmisi, kui pangad awatakse uuesti.

Washington, 9. märtsil. Pärast nõupidamist kongressi juhtidega president Roosevelt awaldas lootust, et pärast hädakorralise pangaseaduse wastuwõtmist, mis sünnib arwatawasti juba täna, pangategewus wõib kohe alata uuesti.

Hädakorralise pangaseaduse eesmärgiks olewat wõimaldada wõimalikult paljude pankade uuesti awamist. Arwatakse, et rahwuspangad awatakse esimeses järjekorras. Neile järgnewad siis riigipangad. Asjaolu, et senator Glass, keda tuntakse kui inflatsiooni kindlat wastast, andis oma nõusoleku sellele plaanile, mõjus üldiselt rahustawalt.

Genf sumiseb kui mesipuu.

Jaapan andis raske hoobi desarmeerimise konwerentsile

Üdseid pilte wõitlustest Jeholis.

Jeholi prowintsi piirilinn enne tema langemist jaapanlaste kätte. Jaapani kahurid ja lennukid on granaatide ja lõhkepommidega juba täielt purustanud ära linna, kus ühtki maja ei ole enam jäänud terwels.

Genf, 8. märtsil. Desarmeerimise konwerents sai uue ränga hoobi. Jaapani delegatsioon esitas täna konwerentsi esimehele Hendersonile memoranduumi, milles kaudselt teatatakse, et Kauge Ida sündmuste pärast Jaapan on sunnitud suurendama oma relwastusi. See teadaanne tuli kui pomm Rahwasteliidu ringkondadele. Selle tagajärjel oli täna õhtul Rahwasteliidu ringkondades üldine sumin, nagu mesipuus. Üldine arwamine on, et Jaapani memoranduum awaldab otsustawat mõju edasisele arengule, samuti Inglise-Prantsuse läbirääkimistele, mis homme Pariisis algawad.

Peale selle Jaapani memoranduumis teatatakse Rahwasteliidu sekretariaadile ametlikult, et lähemal ajal Jaapan tõmbub Rahwasteliidust tagasi lahkuminekute pärast, mis on tekkinud tema ja liidu wahel Mandshuuria pärast. Memorandum lisab, et Jaapan tahab siiski jatkata kaasatöötamist desarmeerimise konwerentsil.

Pariis, 9. märtsil. Desarmeerimise konwerents on jõudnud oma kriitilisemasse järku, ütlewad Prantsuse lehed. Kogu Prantsuse ajakirjandus konstateerib kibedustundega seda süstemaatilist töötakistust, mida Itaalia ja Saksamaa Genfis teostawad.

Kreeka wabariigi peaministriks monarhistide juht.

Ateena, 8. märtsil. Monarhistide juht Tsaldaris, kelle eraknd on tulnud wõitjaks walimistel, kutsuti nut walitsust looma. Praegune ajutine walitsus kindral Othoneose juhatusel jääb ametisse uue walitsuse loomiseni.

Kindral Plastiras, kes pühapäewal pani toime sõjawäelise riigipõörde, on ikka weel pass. Arwatawasti ta on põgenenud wälismaale.

Koosseisude ja palkade ümbeckorraldus tuleb hiljem.

Koos uue eelarwe esitamisega riigikogule oli majandusministeeriumil kawa ka esitada uued koosseisud ja uus riigiteenijate palgaredel. Nüüd on uue eelarweaasta algus warsti käes, kuid ministeeriumis ei ole jõutud weel selle tööga alguse teha. Seepärast jääb uute koosseisude wäljatöötamine ja uute palgaastmete fikseerimine tuleva eelarweaasta peale. Selle tööga tahetakse kindlasti jõuda lõpule 1934. aasta aprillikss, millal lõpeb walitsuse wolitus koosseisude muutmiseks.

Uue eelarweaasta alguseks — 1. aprillikss pikendatakse esimese palkade wähendamise seaduse maksuvust ja seega jääwad uueks eelarweaastaks wähemalt esialgu maksma praegused palganormid. Palkade wähendamise seaduse piirkondamine toimub walitsuse dekreediga, kuna praegu on walitsusel selleks wolitus. Selle juures wiiakse kokku ühte määrusse kaks palkade wähendust, milledest esimene toimus seaduse läbi ja wiimane walitsuse määrusc teel.

Kartulite wäljawedu Eestist

Käesoleva aasta jaanuaris ja weebruaris jäi kartulite wäljawedu õige wäikseks. Jaanuaris weeti wälja 350 kw, millest 200 kw läks Islandi ja ülejäänud Soome, weebruaris weeti 1200 kw Soome ja 125 kw Portugali, seega kokku 1325 kw.

Eelmisel aastal aga weeti wälja jaanuaris 12.262 kw ja weebruaris 13.863 kw kartuleid. Siis läksid kartulid ainult Inglisse ja Rootsi. Läinud nädalal läks Soome 1500 kw, sellest märtsis 800 kw.

Maal, raudteejaamades ostetakse praegu kartuleid ainult Tallinna jaoks ja maksatse 1.50 —1.60 kr. kwintaal.

Kui Berliini ja Rooma jatkawad kangekaelselt seda süstemaatilist wastupanu, kirjutab „Petit Parisien", siis ei jää muud üle kui seda ametlikult konstateerida ja likwideerida konwerents, säilitades Prantsuse-Inglise-Ameerika tihedat solidaarsust, mis üksi wõib olla kindlaks rahu tagatiseks.

Keelutoll munadele Saksas.

Uus raskus munaeksportidele.

Kohe peale walimisi on Saksa walitsus annud dekreedi, millega kanamunade toll tõstetakse 11. märtsist alates seniselt 5 riigimargalt 70 riigimargale kwintaali ehk 100 kilo kohta. Seega tõuseb munatoll 14-kordseks ja teeb edaspidi wälja 7,7 senti paarilt. See on juba peaaegu täieline keelutoll. Siiski arwatakse, et ka munade hinnad Saksas tõusewad ja uuest tollist jääb umbes pool, s. o. ligi 4 senti paarilt eksportriikide kanda. See raskendab suuresti meie kanamunade wäljawedu. Eksportööride arwates on munaeksport Saksa ainult siis weel wõimalik, kui maksetakse preemiat wäljaweomunade pealt. Praegu on preemiamäärus majandusministeeriumis wäljatöötamisel. Eriti tähtis on preemia kewadel. Siigisel on hinnad wälisturul kallimad.

Saksa kanamunade sissewedu oli senini umbes 2,3 miljardit muna aastas. Arwatakse, et uue tolliga wäheneb sissewedu enam kui poole wõrra.

Peale kõrgema tolli kujuneb meie munaeksportidile raskuseks weel Poola wõistlus Saksa munaturul. Senini oli Poola munade toll Saksas tollisõja tagajärjel 30 riigimarka kwintaalilt sel ajal kui teiste maade munade toll oli 5 marka, kuid nüüd on see wahe kadunud. Seega saab Poola hea wõistluswõimaluse ja tema wõistlujega tuleb tõsiselt arwestada, sest ta asub Saksamaa külje all ja wäljaweoks jatkub Poolal kuni 1 miljard muna aastas.

Meie munadele on Saksamaa olnud senini tähtsaimaks turuks. Sinna on läinud umbes 95 protsenti kogu munaeksportist. Teistel turgudel olid senini hinnad madalamad ja ka weokingimuste poolest on teistele turgudele saatmine halwem.

Kartulite ekspordiks wähe wäljawaateid.

Saagid olid pea kõikjal head; tagawarad püsiwad suurtena.

Kartulikaswatuse eriteadlane A. Truhok kirjutab „Põllumajanduseturus":

Raskused, mis tekkisid juba läinud aasta juunis kartuliturgudel, on järjest süwenenud. Kartulikaubandus üksikute Euroopa riikide wahel wiimastel kuudel näitab tagasiminekut 50—100 prots. wõrreldes sellega, mis sündis aasta või kaks tagasi.

Läinud aastal olid kartulisaagid pea kõigis riikides rahuldawad, mõnes isegi kõrgemad kui eelmisel aastal. Sissewedajad riigid püüawad iga aastaga suurendada oma kartulikaswatust, et sel teel piirata sissewedu. Teisest küljest, ka praegune ostujõu wähenemine sunnib loobumatahes või tahtmata, wäliskaubast. Tarwitaja ostujõu wähenemisel läheb juba iseeneseşt sissewedu tagasi.

Inglise on olnud iga aasta suurem kartulite sissewedaja, kuid läinud aasta rahuldawa saagi tõttu tänawusel kartulikaubanduse hooajal ei taha osta kuigi palju wäliskartuleid. Kartuli hinnad näitawad ka tunduwat langust. Weebruaris käesolewal aastal suurmüügihinnad on kõigest 3—4,20 krooni kw. Meilt wedu ühes kettidega Inglise + sissewetoll tulewad pea sama palju maksma. Kartuleid täiesti ilma hinnata ära andes oleks müük Inglisse weelgi raskesti teostataw.

Hollandi, waatamata suurele raskustele, on warematel aastatel ikka suutnud suured kogused kartuleid wedada wälja, kuid tänawu esimesed kuud on olnud selles wäga halwad. Saksas pandi maksma 1. weebr. uued kõrgendatud sissewetollid. Samuti Inglises wõetakse sissewetolli (2 sh kw), mis kõik mõjub pidurdawalt Hollandi kartuli wäljaweole. Wäljawed puudusel sisseturu hinnad on langenud ennekuulmata madalale. Üksikuteşt sortidest maksatse isegi alla 1 kr. kw.

Prantsuses läinud aastal olid maksmas kartulite sisseweol kontingendid, mis käesolewal aastal walitsuse dekreediga kaotati. Selle asemel aga tõsteti kartulite sissewetolli 100 prots. Endine toll oli 15 fr. (2,25 kr.) kw-lt, kõrgendatud uus toll on 30 fr. (4,50 kr.) kw-lt. Sarnase kõrge sissewetolli juures ei saa üldse tulla kõne alla kartulite wäljawedu Prantsusse, sest praegu maksawad Pariisis kartulid kõigest 30—35 fr. kw.

Saksas läinud aastal kartulisaak tõusis 47 milj. tn-le, mis on 1931. a. saagist suurem. Saksa weab iga aasta warajasi kartuleid sisse, wälja weab peamiselt hiliseid sõögikartuleid ja ka seemnekartuleid. Sügisesel hooajal jäi kartulite wäljawedu õige wäikseks. Suured tagawarad ootawad käesolewal aastal realiseerimist.

Poola on käesolewal aastal ainuke suurematest kartulikaswatajatest riikidest, kus kartulisaak wäiksem umbes 3 prots. eelmise aasta saagiga wõrreldes. Wäljawedu pea seisab, mille tagajärjel siseturul on wäga suur kartulite pakkumine.

Itaalias warajase kartuli müük ametlikult algas weebruari lõpul. Eeloleva hooaja wäljawaated on wäga kurwad. Nii madalaid warajase kartuli hindu warem pole Itaalia kartulikaswatamise ajaloos ette tulnud.

Põllumehed on ostnud käesolewal aastal wõrdlemisi wähe wäliseemet kartulikeemet.

Skandinaawia riikides olid läinud aastal kartulisaagid harukordselt suured. Norra on wiimastel aastatel wedanud kartuleid isegi wälja, peamiselt Inglisse. Läinud aastal Rootsi wedas küll kartuleid sisse, tänawu ole aga kartulisaak seal umbes 30 prots. suurem eelmise aasta saagist, millepärast Rootsi waewalt küll kuigi palju wäliskartuleid tarwitab.

Samuti on lood ka Taanis. Läinud aastal weeti rohkesti kartuleid Inglisse. Tänawu wäljaweowõimaluste puudusel tahetakse hakata omamaal walmistama kartulijahu. Seni weeti kartulijahu sisse peamiselt Saksast ja Hollandist.

Soomes oli 1932. a. kartulisaak koguselt rahuldaw, kuid kwaliteedilt mitte kõige parem. Lehemädaniku tagajärjel on mädanikuhaigused kantud üle ka mugulatele. Sarnaseid kartuleid on aga raske hoida iiletalwe. Arwata wõib, et kewadepoolel Soome weab wähesel määral kartuleid sisse. Soomes hilise kartuli sissewetoll on 45 Smk., meie kartulile 80 Smk. kw-lt. Wärske kartuli sissewetoll 1,5 ja 1,0 Smk. kg-lt.

Telpookroodust selgub, et tänawu kewadine hooaeg kartulikaubanduşele muutub ühekş raskemaks. Nii selgub, et Lääne-Euroopa kui ka Skandinaawia riikide tarwitus wäliskartuli järgi on wäga wäike. Samal ajal seewastu suuremates wäljawedajates riikides kartulitagawarad on aga tunduwalt suuremad, wõrreldes eelmiste aastate tagawaradega.

Wõib loota, et meil läheb korda üksikuid wäiksemaid kartulisaadetişi Lääne-Euroopa turgudele saata, samuti ka Rootsi, kuhu pea iga aastа Lääne ranna mehed oma wäikseid ülejäägid on wiinud.

Arwatawasti Soome tarwitab rohkemal määral meie kartuleid, sest iga aastа pea kõik sissewetud kartul on ostetud Eestist.

Fosforiidi nõudmine kaswab.

Kewadine wäetisainete ostu hooaeg on lõpinemas. Kuigi tehinguid senini weel wähe olnud sel alal, wõib juba märgata suuremat elawust kaubamaa kunstwäetişe — fosforiidi wastu. Isegi paljud eraktaupmehed on juba annud tellimisi fosforiidile. Alandatud hind mõjub selle wäetisaine lewimiseks igati kaasa. Tallinnas franko wagun maksab fosforiidi kott praegu 2,5 krooni, kuna superfosfaadi hind on laost müües 3,75 krooni kott. Segafosfaadi hind, kus pool fosforiiti ja pool superfosfaati, on määratud 8,15 krooni kott. Põllumehed on aga juba leidnud, et ise segades saab segafosfaadi 10 senti kotilt odawamalt ja teepärast ongi märgata, et nõutakse fosforiiti ja superfosfaati eraldi, et kodus ise segada.

Wiljandis ja Tartus tuleb koti hind umbes 60 senti Tallinna hindadest kallim, mis tingitud weokuludest ja wahetalituskuludest.

Ülgaste fosforiidikihas hakkas töötama jaanuari keskel ühe wahetusega ja weebruari keskpaigast peale töötab kahe wahetusega. Praegune toodang on ümmarguselt 100 kotti fosforiiti päewas.

Tartu kriminaalpolitsei otsib kallile kasukale omanikku.

Tartu kriminaalpolitsei on wõtnud ära ühelt kahtlaselt isikult kalli kasuka, et otsida selle õiget omanikku. Kasukas on siberituhkru nahast, wäärtus umbes 500 krooni. Tõenäoliselt on kasukas kusagilt warastatud.

Rukis ja nisu.

Kuidas korraldada nende kaitset.

Rukis ja nisu on leiwawiljad, rahwas on nimetanud leiwawiljasid aga jumalawiljadeks. Kui leiwatükk kukkus maha, pidi see kohe üles tõstetama ning sellele suud aetama. Kui lapsed pildusid leiba, öeldi: „Ära pillu, jumal wiskab kiwiga pähe!"

Nüüd on rukki, s. o. jumalawilja päraſt palju pahanduſi, et seda olewat liiga palju. Peaſüü seiswat aga rukkimonopolis, mis maksma pandud terawilja kaitseseaduſega. Seda tahetakſe nüüd muuta. Ning rukkile seatakſe eeskujuks nisu, kuidas sellega olewat kõik asjad heas korras, see ei koormowat riigikassat ning hea hind kujunenud wabal wõistlusel, ostu sunduseta.

Praegu ei ole teada, mil moel tahetakſe muuta terawilja kaitseseadust, kuid et muutmine tuleb, näib olewat juba enam-wähem kindel. Sellejuures tuleks aga arwestada järgmiste asjaoludega:

Terawilja kaitseseaduſe muutmine ei tohi anda uut tõuget rukki kitsendamise wähenemiseks nisuguses ulatuses, et oma leiwawiljast wõiks puudus tulla. Riigi julgeoleku huwid eeskäti tingiwad, et meil peab olema oma leib. Praegune aeg on selleks liig rahutu, ning eeſtlaſed selleks liig waeſed, et wõikſid mõelda wõõralt maalt toodud leiwa söömiſele.

Küllwipinna kujunemise määrab muidugi hind. Rukki ſiſeturu müügikorraldusele ja hinna kujunemiſele on seatud eeskujuks nisuturu korraldust, s. o. piirid ſiſsewoks sulgeda ning jätta ſiſeturg wabaks enda hoolde. Peab aga olema teadlik, et nisu ja rukki turustamiſe ja ka kaswatamiſe tingimustes on wõrdlemiſi suured lahkuminekud.

Nisu turustamiſele mõõdunud sügisel awaldas mõju rukkimonopol. Kuigi nisu ei kuulunud monopoli alla, olid põllumeſed ſiiski teadlikud, et rukiſt on wõimalik teatud kindlal tähtajal müüa, kusjuures ka hind oli teada. See wõimaldas teha kindlaid eelarwestuſi kulutuste tegemiſe asjus ning korraldada maksutähtpäewi. Ühtlaſi wõimaldas aga ka selle najale tugedes walida nisu müügiks parajat aega ning nõuda hinda. Rukis ja nisu mõlemad on ühe iſeloomuga turukaubad, on ühe suhtes nii kitsas piirkonnas, nagu meie ſiſeturg, maksiwad teatud soodsad turuolud, ſiis kaudſelt mõjuwad need ka teiſele. Jääwad soodustuſed ära ühe suhtes, kaob nende mõju ka teiſele.

Nisul kui turukaubal on ſiiski teatawaid erinewuſi, mis soodustawad selle turustamiſt ning asetawad paremaſſe seisukorda wõrreldes rukkiga. Nisu tuli turule mõõdunud sügisel kahes osas, tali- ja suinisu lõikuse ja pekſuajad ei lange kokku, rukis pekſetakſe aga üle riigi enamwähem ühel ajal, rahwal on sel ajal ka raha tarwis ning wili tuleb ka turule. Hoolimata selleſt, et mõõdunud sügisel oli rukki hind aegſasti wälja kuulutatud, müüdi seda enne riigi ostude alguſt kuni 2 senti ja enamgi kilolt alla riigi poolt määratud hinna. Kui ei ole ette teada, misſuguseks kujuneb hind ning müügi wõimalused, wõib oletada, et sügisel, kohe peale peksmiſt, tuleb rukiſt korraga turule suuremates hulkades ning hind surutakſe alla. Seda sunnib tegema rahapuudus. Suurema pakkumiſe ajal on ostjatel wõimalik soetada suuremaid tagawarasid ning nende abil walitseda turgu ja hindu ka wähenenud pakkumiſe ajal.

Riigi laod, kui nad jääwad alles seniſel kujul, wõiwad kujuneda rukkituru walitſejateks ja terawilja küllwipinna määrajateks eelolewatel aastatel.

On selge, et juhul, kui tahame elada oma leiwaga, peawad riigis olema rukkitagawarad. On tõenäoline, et tulewad aastad, kus oma saak ei kata tarwiduſt. Igal wallal oli omal ajal oma magaſiait, ega meie edaspidigi tagawarade hoidmiſeta läbi ei saa. Walla magaſid ei pääſenud turgu mõjutama, riigi laod aga nende hulkadega, mis wajalikud riigi julgeoleku ja halwema saagi aastatel ſiſsewoo wältimiſe ſeiſukohalt, wõiwad turgu mõjutada järjekindlalt. Sellepäraſt on küll eſimene nõue, kui tahetakſe kaotada rukkimonopol ſeniſel kujul, ſiis tagawara laod peawad ikkagi jääma, kuid nende kaſutamine peab sündima kindlaksmääratud normide ning ühtlaſi äriliſte põhimõtete aluſel.

Peamiſem põhjus aga, miks ei saa loota, et rukkiturul ei kujune asjad analoogiliſelt nisuturule, on lahkuminek nõudmiſe ja pakkumiſe wahekorras. Nisuga oli läinud sügisel seiſukord täitſa selge: tagawarasid ei olnud, pakkumine aga ei wõi ületada nõudmiſt, kui ſiſsewedu jääb suletuks. Kõik eeldused selleks olid olemas, et hind kujuneb normaalſelt ja soodſalt.

Rukkiga ei ole aga asi nii: kui on wähegi hea saagiaasta, ſiis tulewal sügisel saak wõib ületada tarwiduſe, s. o. pakkumine nõudmiſe.

Nii on wäga wähe eelduſi selleks, et rukkituru wabaks jätmisel, nagu sündis nisuga, turg ja hinnad kujunekſid analoogiliſelt nisule. Nii järſk üleminek wõiks tuua wapustuſi terawiljakaswatuſes ning kutſuda esile küllwipinna wähenemiſe mittesoowitawate piirideni. Seſt rukki küllwipinna wähendamine on palju hõlpſam ja sünnib kiiremini kui laiendamine. Ning nii wõib kaotſi minna riigiſt oma leib. Oma leiwata meie aga wististi elada ei suuda lähematel aastatel, nii rikkaks me niipea ei saa.

Sellepäraſt, kui kawatſetakſe muuta rukkikaitſe wiiſi, ſiis tuleks seda teha ettewaatlikult, murranguta, arwestades tarwiliſel määral riigi ja rukkikaswatuſe huwidega.

A. K.

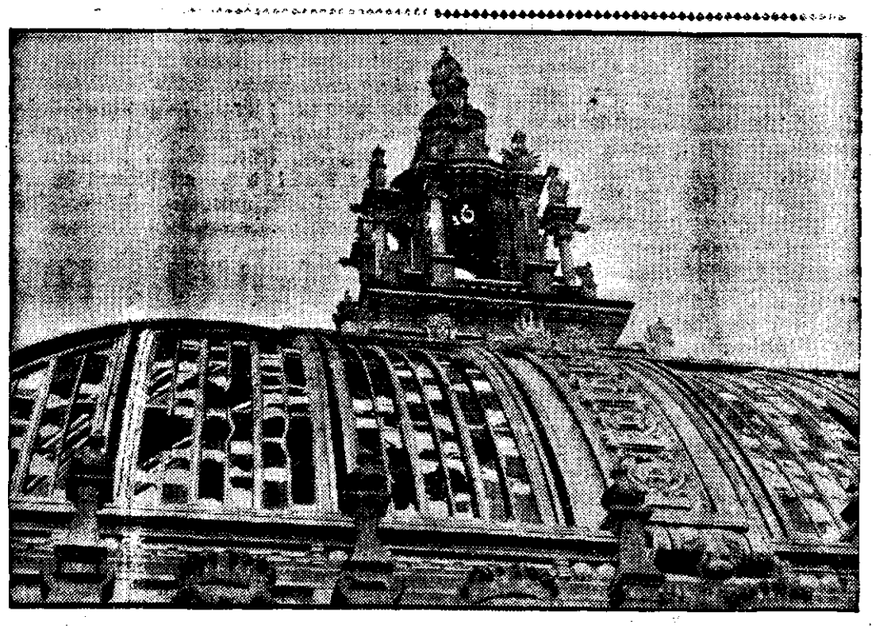

Saksa riigipäewa hoone.

Kullatud kuppel ei saanud tule läbi wiga, küll aga purunesid tuleleekide kuumuſe käes klaaskatuſe ruudud. See katus on suure koosolekusaali lagi ja tuli lõõmas otse tema all.

Maawalitſused maadlewad eelarwetega.

Maawalitſuste majandusosakondade juhatajad pidasid nõu.

Maawalitſuste majandusosakondade juhatajate nõupidamiſelt.

Maaomawalitſuste liidu juhatuſe poolt oli 7. märtſil Harju maawalitſuſe ruumidesse kokku kutſutud kõigi maawalitſuſte majandusosakondade juhatajate nõupidamine, et selgitada maawalitſuste 1933.-34. eelarweaasta tuluſid-tuluſid ja eelarwete koostamiſe wõimalusi. See nõupidamine oli mõeldud eelnõupidamiſeks käesolewal kuul majandusministeeriumis korraldatawale suuremale omawalitſustegelaste nõupidamiſele samade küſimuſte kaalumiſeks. Nüüdſest eelnõupidamiſeſt wõtſid osa kõigi maawalitſuſte majandusosakondade juhatajad peale Saare-, Wõru- ja Walgamaa.

Wiru maawalitſuſe majandusosakonna juhataja H. Kiiwer eſines ülewaatega eelarwete koostamiſe wõimaluſte kohta ja jõudis tulemuſele, et tuluſid eelarwetesſe peaks wähemalt 20 prots. wähem ſiſse wõtma, kui neid mõõdunud aastal laekunud.

Ärikute tululiikide arutamiſel jõuti järgmiſtele ſeiſukohtadele:

Kinniswaramaksust ei tohiks midagi anda üle teiſtele asutustele.

Tulumaksusummad, mis niigi wähenenud, ei tohiks enam omawalitſustele wähendada.

Edasi awaldati soowi, et liidu juhatus weel kord majandusministeeriumi ees samme astuks, et waldadele 1932. a. wiimaſeks ajamaks ja maawalitſustele trahterimaksu waherahad 1932. a. eest wälja maksetaks, kuna ettekasſa nende wäljamaksmiſega seni on wiiwitanud.

Kui alkoholimüügi seaduſe muutmiſel wiin igas würtspoes müügile lastakſe, peaks riigi suurendatud tulust ka wallad osa saama.

Kõne all oli weel loomaarstide taksside küſimus. Harjumaa loomaarst Fr. Peppik andis ülewaate. Taksid tunnistati wastuwõetawaks ja otſustati need maawalitſustele teatawaks teha.

Maawalitſuste wõlgade pikendamiſe

küſimuſe all kandſid Läänemaa eſindaja Kasterbusch, Järwamaa eſindaja Wessart ja Petſerimaa eſindaja Kauer ette need raskuſed, mis tähendatud maawalitſustel praegu kanda wanade wõlgade päraſt.

Peeti soowitawaks, et ministeeriumis korraldatawal nõupidamiſel tuleks wanade wõlgade korraldamiſe küſimus iga omawalitſuſe kohta eraldi ja üksikult kaalumiſele wõtta ning neid wõlgaſid teatawaks ajaks pikendada ja ka protſentide maksmine ſeisma panna, kuna muidu maawalitſustel wõimalus puudub nende peale pandud kohuſtuſi korralikult täita.

Ühtlaſi otſustati pöörata maawalitſuste poole, et nad oma wõlad kui ka nende piirkondades aſuwate waldade wõlad liidule teatawaks teeks.

Riigipäewa awab Hindenburg

21. märtſil astub uus riigipäew kokku.

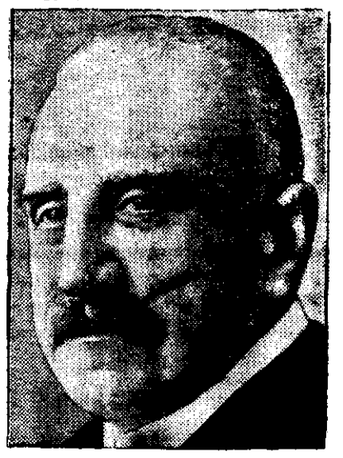

Dr. Peterſen.

Hamburgi linnapea, demokraat, pidi nüüd lahkuma ametiſt rahwusſotſialiſtide survel, kes wägiwaldſel wiiſil okupeeriſid Hamburgi raekoja.

Berliin, 8. märtſil. Wiimaste korralduste järgi uus riigipäew awatakſe juba 21. märtſil Potsdami garniſonikirikus. Päraſt president Hindenburgi lühikeſt ſiſsejuhatuſt riigikantsler Hitler kannab ette rahwusliku walitſuſe deklaratſiooni. Riigipäewa järgnewad koosolekud peeta Krolli ooperi majas, mis asub põlenud riigipäewahoone otſekoheſes läheduſes.

Berliin, 9. märtſil. Uus riigipäew awatakſe täieſti nue korra järele. Riigipäewa awab iſiklikult president Hindenburg ja annab ſiis riigikantslerile sõna walitſuſe deklaratſiooni ettekandmiſeks. See kord sarnaneb juba keiſriaegſe riigipäewa awamiſele, mis ſündis keiſri troonikõnega. See on eſimene kord, kus president Hindenburg ilmub riigipäewa awamiſele. Waremalt on president Hindenburg riigipäewale ilmunud ainult üks kord, nimelt päraſt oma eſimeſt walimiſt, kui ta tuli oma ametiwannet andma.

Asjaolus, et riigipäewa awab mitte kõige wanem rahwaſaadik, nagu oli sent, waid riigipea, nähakſe riigiwõimu mõlema ülema eſindaja, riigipreſidendi ja riigipäewa, ühtluſe sümbooli. Sama mõte leiab wäljendust ka selles, et riigikantsler eſineb walitſuſe deklaratſiooniga enne riigipäewa wormiliſt konſtitueerimiſt.

Riigipäewa pidulikn awamiſe puhul Potsdami garniſonikirikus preſident Hindenburg paneb looreripärja Friedrich Suure hauale. See peab olema wanade traditſioonide elustamiſe sümbooliks.

Werine palwepäew Paſslepas.

Noormees sai elukardetawalt pussitada.

Keſknädala (palwepäewa) õhtul kella 11 ajal toodi Läänemaa haiglaſse rawitſuſele Paſslepa wallaſt, Türkſe külaſt 24-aastane Artur Puskow, kellel rasked pussihaawad kehas. A. Puskowi terwisline ſeiſukord tunnistati haiglas elukardetawaks. Kuna kardeti, et ta ſureb, wõeti ta kohe ülekuulamiſele, kuigi mehe terwisline olukord oli wäga raske.

Haawatu jeletas, et palwepäewa õhtul k. 8—9 wahel läinud ta ühes oma kaaslaste Oskar Stubenderiga ja Hugo Nymanniga kodunt wälja, et minna palwemajja. Kuna palwemaja olnud tungil rahwaſt täis, pööranud nad ümber ja hakanud tagaſi liikuma, et minna Stubenderi poole.

Küla wahel tulnud neile wastu Robert Freimann ja Schönberg, kelledel kaikad käes. Freimann tahtnud Puskowit lüüa. Puskow haaranud ſiis karka, et end kaitſta. Nüüd aga wirutanud Freimann talle pussiga haawu kätte ja ſelga. Schönberg olewat Freimanni ſellejuures äsſitanud.

Puskowi tõenduſel olnud kallaletungi põhjuſeks wana wiha.

Weidi teiſiti walgustab ſündmuſt Schönberg, kes ka üle kuulati. Ta tunnud ühes Freimanniga palwemajaſt. Nende ees teel liikunud tuttawad neiud Selma R., Alma S. ja Arminde L. Naraski talu kohal tulnud neiude juurde Stubender ja Puskow ja hakanud juttu weſtma. Kui Freimann ja Schönberg jõudnud nende juurde, öelnud Puskow Freimannile, et „noh, kas hakkate juba minema." Warsti läinud mehed kaklema. Puskow löönud jalaga ja kepiga, Freimann ſiis wirutanud pussiga, enne weel wastaſt hoiatades, et „ära tule, mul on puſs." Peale löömiſt jooksis Freimann ſündmuſe kohalt ära. Juurdlus jatkub.

Linaturul praegu waikne.

Wälismaade linaturgudel on waikne. Ostu- ja müügitehinguid on harwad, kuid hindade tendents püſib endiſelt tugewana. Müüjad, eſireas Wene ja Läti riiklike linamonopolidega, ei näita kaldawuſi oma müügihindade alandamiſeks.

Kuid tarwitajad, s. t. ketrajad ja kudujad, kaebawad, et neil praeguste hindade juures on raske tegutſeda, eriti wõiſtluſes puuwillaſte kaupadega, milliſte hinnad endiſelt püſiwad madalatena.

Wälisturu loiduſe tõttu on ka meie ſiſeturg tagaſihoidlik. Kokkuoſtmine edeneb wiſalt, kuigi talupidajatel on weel tagawarasid. Linaſaupmehed seletawad lina wäheſt turuletulekut praegu osalt sellega, et talupidajatel on praegu rohkeſti mitmeſuguſeid wedusid, nii et linade turuletoomiſeks ei jatku küllalt aega. Lina kokkuostuhinnad on ligemalt samad, mis weebruari eſimeſel poolel.

Eksportõride andmete järele tundub kogu Lõuna-Eestis linakaswatuſe wastu käesolewal kewadel rohkem huwi, kui eelmiſel aastal samal ajal.

Ambla wallawolikogu koosolekult.

Ambla wallawolikogu koosolekul oli tähtſamaks küſimuſeks Ambla koolimaja aſi. Kool aſub end. keſkkooli majas, mis maawalitſuſe omandus. Wallawolikogu leidis, et wallal palju otstarbekohaſem oleks maja omandada kui üüri maksta. Majaſt otſustata aga rohkem kui 20.000 kr. mitte maksta. Küſitaw, kas selle hinnaga on maawalitſus nõus maja

Ahw ſalakuulajana.

Mitu aastat enne ilmaſõda laskis enda maha wene kindralſtaabi ohwitſer rittmeister Workow. Põhjuſeks oli tähtſa ametliku dokumendi ſaladuſlik kadumine.

Saatuſlikul päewal oli ohwitſer istunud parajaſti oma töötoas kirjutuslaua taga, kui talle teatati tema hea tuttawa krahwinna Araskowi tulekuſt. Ohwitſer palus daami ſiſse astuda ja akna all tugitoolis wõtta istet.

Krahwinna tõi talle pileti mingiks heategewaks peoks. Kõneluſe kestel waldas teda äkki nõrkuſehoog ja ohwitſer ruttas teiſe laua juure tooma wett.

Daami lahkudes ei leidnud ohwitſer oma kirjutuslaualt mapi pealt enam ſaladokumenti, mille ta enniſt oli pannud ſinna. Kuna tugitool, milles iſtus daam, aſus kirjutuslaualt kaugel, ja daam laua juures ei käinud, oli päewſelge, et dokumendi kadumiſega polnud temal midagi ühiſt. Peagi oli krahwinna ſeltskonnas wäga lugupeetud daam.

Kui tähtiſt paberit ka järgmiſel päewal ei leitud, laskis ohwitſer, kes tundis end wastutawana, endale kuuli pähe.

Palju aastaid hiljem ſaabus kindralſtaabile Ameerikaſt kiri. Keegi tundmatu teatas, et täites oma ſurnud sõbratari wiimaſt ſoowi, ſaadab ta tema pihtimuſe.

Oſutus, et krahwinna Araskow oli ſpioon, kes oma kardetawate ülesannete teoſtamiſel kaſutas wäikſe dresſeeritud ahwi abi. Ka tol korral, kui rittmeister Workow oli temale pööranud ſelja minnes teiſe toanurka hankima wett, oli ta awanud oma käekoti ja piſikeſe ahwikeſe laiknud wälja. Hästi dresſeeritud loom ronis lauale, haaras näidatud paberi hammaste wahele ja lipias aknaſt wälja.

Kuna toas walitſes hämarus, ei märganud ohwitſer midagi kahtlaſt. Ahw aga ootas oma käskijannat ſeina ſimſil, ja niipea kui ſee wiliſtas, ronis ſealt alla ja puges autoſſe.

Põllumehe tarkus 300 aastat tagaſi.

Mida teati põllumajandusest Eestis ootsi ajal.

„Kajale" kirjutanud Wigala põllutöökooli juhataja K. Ilkimar.

I.

Kõige eſimeſeks põllutöökooli aſutajaks peetakſe A. Thaeri, kes 1802. a. Lelles põllutöökooli aſutas. Paar aastat hiljem ſtirdus Thaer Preiſimaale ja aſutas ſeal mitu põllutöökooli. Selle ajani õppis põllumees põllutööd oma eelkäijatelt ja teenäitajaks ſiin juures oli wähene põllumajanduſlitne kirjandus. Kui meie põllumajanduſliſt kirjandust jälgida, ſiis näeme, et ſee ulatab tagaſi 17. aastaſajandiſſe. Selleſt ajaſt leiame juba teoſeid, milledeſt mõned kaunis populaarſed on wõinud olla ja mitmes trükis on ilmunud.

Wanemateſt teoſtes oleks nimetada: „Stratagema oeconomicum, oder Aller-Studeni" — Majanduslik ſtrateegia ehk põllu-ſtudent a. 1649. Peale seda ilmus „Liefländiſche oeconomia" — Liiwimaa majandus, — ja hiljem tegeliku põllumehe Johann Hermani poolt 1662. a. „Liefländiſcher Landman" — Liiwimaa põllumees. Teoſed on kokku ſeatud iſiklikſtel kogemuſtel, kus juures tublisti on tarwitatud wanade tarkade arwamiſi ja ka talupoegade kogemuſi. Nii ſeiſawad tolleaegſed õppevaamatud peaaſjalikult koos ſellest, mida praegusel ajal nimetame wanarahwa tarkuſeks. Seda on wõimalus olnud jälgida ainult mõnel üksikul juuremateſt raamatukogudeſt, kuna tegeliku põllumeheni ſee ei ulata. Niipet-näpet on jäänud põllumehe juures kuni tänapäewani ja on ajapoolſul olude lohaſelt muutunud. Kui tuuwuneda otſekoheſelt aastaſajandid tagaſi olewate arwamiſtega ja tõekſpidamiſtega, ſiis näeme, miſſugune wahe on praeguſe aja ja selle aja inimeſel, kes ſiin samas 300 aastat tagaſi tegutſes. — Raamatud ſiſaldawad majapidamiſe õpetuſt igakülgſelt, iſegi äädika ja õlle walmiſtamine ning kalapüüdmine ei puudu. Selleks, et näha, mida sel ajal õpetati, toon eelnimetatud Liefländiſcher Landmanniſt ja Liefländiſche oeconomiaſt mõned lühendatud wäljawõtted.

Kuidas ilma ja lõikuſt ennustada.

Kui tahad teada, kas eelturlew kewad kuiw wõi märg ſaab, ſiis pane tähele aega mihklipäewaſt kuni luukaſepäewani (w. k. 18. okt.) Niiſamaſuguſed ilmad on ka kewadel kuni wituſepäewani (w. k. 15. juuni!). Kui pääſukeſed oma peſad ainult mudaſt ja õiledad teewad, tuleb kuiw kewad, teewad aga pääſukeſed peſad krobeliſed ja õlgedega ſegi, tuleb märg kewad.

Kui tahad teada, miſſugune talw tuleb, ſiis pane tähele sügisel tappes ſea põrna. On ſea põrn eeſt õhuke ja tagant paks, ſee tähendab halba talwe eſimeſel poolel ja kõwa talwet teiſel poolel. Kui põrn üleüldſe õhuke, on ſa kogu talw õhuke. On põrn eeſt ja tagant paks ja keſkelt õhuke, ſiis tähendab ſee tahwel juurt jula, nõnda, et kogu eeltalw kaob. On aga põrn eeſt kuni tahaotſani paks ja tagumine otſ õhuke, ſiis tuleb halb tagatalw.

Teeb ſaawm piki jõe kaldaid oma koopad ja mulda jõekaldal üles ajab, tähendab juurt jadu ning weſi tõuſeb nõnda kõrgele. Kui ſaawm märgid tegi. Kui haab talwepungaſid mahalaſknud ei ole, ei wõi külwi alustada; pungade mahalaſkmine kestab kolm päewa ja kui pungad on langenud, tuleb kohe külwiga alata. Ilmaſki ei ole hea külwata ſel ajal kui kuu, nagu öeldakſe, kummuli on ja küür ſeljas.

Kui tahate teada, kas warane wõi hiline külw parem on, ſiis pange tähele haugide kudemiſt. Kudewad haugid warem ehk hiljem harilikult ajaſt, ſiis on parem ka niiſama palju warem ehk hiljem harilikult külwiajaſt külwata. Kui konnad aegſasti kokku lähewad ja kudewad kiiresti, peab külwiga ruttama ja ümberpöördult. Suurt wett wõib oodata, kui konnad kalda peale kudewad. Ka kuuſe pungi tuleb waadata, kui need aegſasti puhkewad ja kaswud jõudſasti edenewad, tuleb külwiga rutata; edenewad kuuſe kaswud aeglaſelt, wõib ka hiliwiga wiiwitada.

Wiljarikas aasta tuleb, kui metſaliinud wetſaſt wälja rändawad ning põlõude ja külade ligi hoiawad; kui wiljapuud mitte palju ei kanna; kui need palju kala ei anniat kui urbamipäewa (w. k. 25. mail) ümber ilus ilm on ja wituſepäewa ümber ſajab; kui õigel ajal palju lund tuleb; kui leppadel palju noori pungi on, tuleb hea taatra aasta.

Wiljaikaldus tuleb, kui juuwel iſekraniis wilja õitſemiſe ajal palju wihma ſajab päikeſe paiſtega; kui põhjatuul juuwel palju ulub: kui nad hästi kaswawad ja wiljapuud ning põllud palju wilja kannawad, ſiis tahawad nad teiſel aastal puhata; kui peale jõuluſid palju märgi ilmu, on rukis hädaohus; kui palju hiiri ja kahjulikke putukaid on, kui wiljade õitſemiſe ajal ſabagatäht ilmub; kui ſel ajal päikeſe ehk kuu warjutus on. Päikeſewarjutus mõjub halwemalt kui kuuwarjutus. Siiski peale warjutuſte tulewad head aastad.

Tuulte mõjuſt ſeemendamiſel ja maaharimiſel.

Põhjatuulega külwatud herned ei kee ilmaſki pehmeks. Põhjatuulega põletatud uudismaa kaswatab palju umbrohtu ja wili ei kaswa hästi eſimeſel aastal. Selle tuulega külwatud lina ſaab karm. Põhjatuulega kalale minna on ilmaaegne. Selle tuulega liha ſoolata, ei ſigine usſe, liha ſeiſab hea maitſega ja ei lähe halwaks. Põhjatuulega kaera külida, kaswab jämeda teraga ja taru ei käi kaewas. Põhjatuulega külwatud rukis on talwekindel ja kaswab jämeda teraga. Ka juwirukiſt on hea külida põhjatuulega. Kui rukkitegemiſe ajal walitſeb põhjatuul, wõib üldiſelt head rukkiſaaki loota.

Kui kewadel algab müristamiſt põhjatuulega, tähendab külma kewadet, ſünnib aga ſee idatuulega, ſaab ſoe ja kuiw kewade. Müristab lõunatuulega, ſaab ſoe kewadepoolne juwi paljude putukate, ſääskede ja madudega. Läänetuulega müristamiſe algus tähendab wihmaſt juwe alguſt.

Lõuna- ja lõuna-idatuulega külwatud herned uſſitawad, kaswatawad wäikeſed ja lähewad umbrohtu. Oder jääb wäikeſeks ja ei loo hästi. Lõunatuulega õunestub kalaſtus hästi. Ei wõi liha ſoolata, läheb uſſitama ja halwaks. Lõuna- ja lõuna-idatuulega ei ole hea miskit ſeemet külwata.

Ameerika sammud pangakriisi wastu.

Kõik terwed ja soliidsed pangad awatakse uuesti. Teised seatakse hooldamise alla. President Rooseveltil erakorralised wolitused käes.

Washington, 9. märtsil. Ühendriikide 73. kongress tuli täna erakorraliseks istungiks kokku. President Roosevelt oma läkituses kongressile ütles: walitsus oli sunnitud wahele astuma pankade hoiusumma omanike ja rahwuse huwide kaitseks. Meie esimeseks ülesandeks on awada uuesti kõik pangad, mis on terwed. Tuleb tarwitusele wõtta abinõusid hoiusummaomanike rahadega spekuleerimise ja muude usalduse kurjastitarwitamiste wastu. Mina nõuan, et kongress wõtaks kohe wastu seaduse, mis annab täitwale wõimule kontrolli pankade üle hoiusummaomanike kaitseks ja mis lubab kohe uuesti awada neid panku, mis on tunnistatud terweks. Teised pangad awatakse uuesti, niipea kui wõimalik, kusjuures nad korraldatakse ümber ja seatakse soliidsele alusele. Edasi nõuan Federal Reserve Act'i muutmist, et wõimaldada wastawalt kindlustatud uue paberraha wäljaandmist kõigi dewiisitarwete rahuldamiseks, ilma et walitsuse mittekindlustatud wõlaarwet suurendataks. Selle aktsiooniga ei saa jugugi wiiwitada. Loodan, et nende abinõudega usaldus seatakse warsti jalale.

Pangaseadus, mis esitati kongressile, sanktsioneerib ja pikendab presidendi erakorralisi häbawolitusi panganduse ja rahanduse alal, käsib koondada rahwuse kulla liidureserwpankadesse, lubab pankadele saada liidureserwpangalt paberraha. See paberraha on jookswa rahana maksew kogu ühendriikide territooriumil. Selle seaduse järgi terwed ja soliidsed pangad wõidakse kohe awada uuesti. Need pangad, kes ei suuda oma soliidsust tõendada, seatakse walitsuse hoolduse alla, kuni nad korraldatakse ümber ja seatakse soliidsele alusele. Selle seaduse rikkumist pankade poolt karistatakse rahatrahwidega kuni 10,000 dollarini ja wangistusega kuni 10 aastani. Hädakorra kestes president wõib reglementeerida ja ära keelata tehingud wälisdewiisides, pankadewaheliseid ülekandmisi ning raha wäljaweo ja warjamise.

Selle pangaseaduse järgi liidureserwpangad wõiwad anda laenusid harilikele pankadele, kuid kitsendustega. Samuti wõiwad nad eraisikuile ja ühingule anda kolmeksiseid laene. See seadus annab warasemalt luba nõuda kõigilt eraisikuilt ja ühinguilt nende käes olewa kuldraha, kulla ja kullatähtede edastamist riigikassale wastawas wääruses pangaühtede wastu.

Kongressi mõlemad kojad wõtsid pangaseaduse wastu. Senatis see seadus sai 73 häält poolt ja 7 wastu. Esinduskoda wõttis seaduse wastu ühel häälel. President Roosevelt kirjutas seadusele alla ja seadus astus kohe jõusse.

Inflatsiooni ei tule.

Washington, 10. märtsil. Warasekretär Woodin seletas, et tema ei mõtlegi inflatsioonile. Ta toonitas, et ta wõib igal ajal liikwelt kõrwalhoida uue paberraha, mis kuni 40 protsendini ei ole katetud kullaga. Uue paberraha wäljaandmisega ta tahab olla äige ettewaatlik. Ta kawatseb uut paberrahawälja anda ainult niipalju, nagu seda on tarwis maksuliikluse läimapanekuks. Woodin täheldas, et ühendriikidel on luida tagawaras 4,5 miljardit dollarit. Uue pangaseaduse peaeesmärgiks olewat haigete pankade likwideerimine. Walitsus tahab lasta surra töit haigeid pangad.

Moratoorium määramata ajani.

Washington, 10. märtsil. President Roosevelt awaldas uue proklamatsiooni, millega pangamoratooriumi ja kullawäljaweokeeldu pikendatakse määramata ajani.

Arwatakse siiski teadwat, et pangamoratoorium lõpetatakse esmaspäewal. Kõikjalt teatatakse, et kullakogujad toowad suurel hulgal kulda tagasi pankadesse.

Wiljandi lennuk tuksus alla.

Onnetus propagandalennul Põltsamaal. Lendur M. Brasche sai wigastada. Lennuk purunes.

Wiljandi, 10. märtsil. Eile pärast lõunat kukkus Wiljandi lenduri Ungern-Sternbergi lennuk „ES-UST" Põltsamaal 50 meetri kõrguselt alla. Lennuk purunes. Lendur Ulrich Brasche sai kehast tugewasti põrutada, ninast ja laelast wigastada ning toimetati meelemärkuseta olekus Põltsamaa haigemajja.

Täna sõitis lennuki omanik Ungern-Sternberg Põltsamaale, et lendurit ja lennuki osi transporteerida Wiljandisse.

Brasche oli neljapäewal Põltsamaal propagandalende tegemas. Ohtupoolikul lõppes tal bensiin otsa, mille tagawarade täiendamiseks ta tahtis Wiljandisse sõita, et siis tagasi tulla ja weel soowijaile õhusõitu wõimaldada.

U. Braschega oli Põltsamaale kaasa tulnud ka Wiljandi ajakirjanik Arnold Sepp. S. jäi aga selleşt sõidust maha, et Põltsamaal kauem wiibida ja õhtul alles Wiljandisse lennata.

Waewalt oli lennnuk õhku tõusnud ja Wiljandi poole sõitu alustanud, kui pealtwaatajad märkasid, et nagu midagi oleks korraşt ära. Ja samal hetkel umbes 50 meetri kõrguselt kukkuski lennuk alla, nagu lastud lind. Lennuki puuosad purunesid täiesti, ka mootor sai wigastada.

Meelemärkuseta lendur kisti rusude wahelt wälja ja toimetati Põltsamaa haigemajja. Siin selgus, et lenduril, kes 23 a. wana, on kaelal suurem põletishaaw, mis tekkinud bensiiniplahwatusest, ja murdunud ninaluu.

Onnetuse põhjuste kohta seletab lendur ise järgmist: Külmal ajal tarwitatakse lennuki mootori käimapanemise juures eetrit. Ka Braschel oli pudel eetrit wõetud kaasa ja see paigutatud lennuki pagasiruumi.

Milgi kombel oli aga eetripudel seal omast kohast wälja weerenud ja katki läinud. Pagasiruumist woolas eeter ka juhiruumi. Siin on mootori töötamise tagajärjel soe õhk ja eeter hakkas kiiresti aurama. Eetri aur tungis lenduri ninna ja tegi mehe uimaseks.

Lenduri seisukord muutus halwaks. Ta katsus ühe käega tuuleklaasi puruks lüüa, et tuul sealt sisse tungiks ja eetri auru laiali kannaks.

See temal aga ei õnnestanud. Teise käega mootorit juhtides kaotas ta lennuki üle walitsemise wõimaluse, millele järgneski awarii.

Ülikooli kliinikud koondamisele.

Töötawad pooltühjadena.

Riigikontrolli poolt juhiti wastawate asutuste tähelepanu asjaolule, et Tartu ülikooli kliinikute juures oleks waja teostada koondamist, sest osa ülikooli kliinikuid töötab pooltühjalt. Siin oleks wõimalik teostada kokkuhoidu.

Ülikooli juurde on jäänud endisest ajast hulk kliinikuid, mis olid omal ajal arwestatud hoopis laiema piirkonna jaoks. Tartu ülikool oli tol ajal ju ainuke kogu Baltimaa kohta. Sisehaiguste ja haawahaiguste kliinikuid on kumbagi kaks.

Riigi- ja omawalitsusteenijate arstiabi summade kärpimise ja üldise majanduskriisi tõttu on kliinikute kasutamine tunduwalt langenud. Peale selle wähendawad ülikooli kliinikute tarwitajaskonda ka kaks erakliinikut Tartus.

Alles hiljuti oli 1. sisehaiguste kliinikus 76 woodi kohta ainult 29 haiget; 2. sisehaig. kliinikus 63 woodi kohta 34 haiget; 2. haawakliinikus 155 woodi kohta 55 haiget; naistekliinikus oli 100 woodi kohta 49 haiget. Nii näeme, et koormatus on üsna wähene. Personaal kliinikutes on aga perekas. Nii on 2. haawakliinikus personaal 46 inimest (80 haige kohta), naistehaiglas — 36 inimest 49 haige kohta, 2. sisehaiguste kliinikus — 25 inimest 29 haige kohta. Ja nii edasi.

Neil põhjustel arwab riigikontroll, et tuleks kõigepealt koondada wähemalt paralleelsed kliinikud. Wastaw ettepanek tehti haridus-sotsiaalministrile. Arwatawasti tuleb küsimus juba ligemal ajal kaalumisele.

Maarahwale ei tuldud wastu.

Ühe seaduse tagasilükkamise järeldused.

Paljudel kordadel on juhitud tähelepanu ebaloomulikule asjaolule, mis on praegu makswast tempelmaksu seadusest tingitud. Näiteks tasuta metsamaterjalide saamisel wõi wähema wäärtusega tarbepuude nõutamisel läheb tempelmaks kallimaks kui asi wäärt. Õigusega öeldakse, et odawam tuleb warastada ja siis trahwi maksta.

Majandusministri soow oli sarnaseid rähteid kaotada. Selleks esitati walitsuse poolt riigikogule tempelmaksu seaduse muutmise seadus. Selle wastuwõtmisega oleks metsaraiepiletid materjalide tasuta saamiseks, samuti metsaraiepiletid, mille järgi niiöiud materjali hind ei ületa 50 krooni, tempelmaksust täielikult wabaks jäänud. Samuti oleks wabanenud tempelmaksust koduloomade tõuarenduse puntwad tunnistused, nagu tõuloomade ja jugumasikate tunnistused, samuti oleks maksust wabanenud riigimetsas karjatamise, marja- ja seenekorjamise piletid jne.

Need muudatused oleks põllumeestele, eriti aga waesematele inimestele mitmeti kergendust toonud.

Riigikogu wahaasjanduse komisjonis, kus see seadus arutusel oli, lükati ta aga kesk-erakonna esitajate poolt sotsialistide erapooletusel tagasi. Kui riigikogus ei lähe korda rahakomisjoni eitawat seisukohta muuta, siis jääb kesk-erakonna talitamise tõttu edasi kestma senine ebaloomulik seisukord, mille üle kodanikud igapäew nuriseWad ja mis riigikassale ka ningit nimetamiswäärset sissetulekut ei anna.

Gripi tõttu ei loositud loteriid.

Haridusliidu kuld- ja hõbeasjade loteriid loosimine pidi olema 12. märtsil, et aga haridusliidus kõik ametnikud jäänud haigeks grippi, siis on loosimine edasi lükatud 26. märtsil peale.

Jaapan lahkub Rahwasteliidust.

Tokio, 8. märtsil. Jaapani walitsus wõttis wormiliselt wastu otsuse Jaapani Rahwasteliidust lahkumise kohta. See otsus esitatakse keisrile. Salanõukogu arutab seda küsimust reedel. Otsus teatatakse wormiliselt Rahwasteliidule arwatawasti 20. märtsil.

Wõi ei pääse Prantsusmaale.

Prantsusmaa on määranud kindlaks wõikontingendid kolme kuu kohta — kuni 1. aprillini. Eesti osas on ette nähtud 40,000 kwintaali, mis juba laetud. Nii ei pääse kuni 1. aprillini Prantsusmaale Eesti wõid peale selle, mis on juba teel. On karta, et wõikontingendid pannakse maksma ka pärast 1. aprilli.

6 salakuulajat sunnitööle

Kaks wähemat süüdlast mõisteti parandusmajja.

Rakwere Narwa salakuulaja protsessis kuulutas sõjaringkonnakohus otsuse neljapäewa õhtul kell 8. Kohtuotsusega mõisteti Julius Sarw, Julius Pikkat, Martin Elm ja Otto Silla kaheksaks aastaks sunnitööle, Iwan Bessaborkin kueks aastaks sunnitööle ja Aleksander Task neljaks aastaks sunnitööle. Johannes Trei mõisteti neljaks ja Otto Sirp kaheks aastaks parandusmajja.

Protsess jatkus neljapäewa õhtupoolikul tunnistajate ülekuulamisega, kelleks olid peamiselt Narwa politiilise politsei assistendid. Nad kordasid sama juttu mida kõnelesid kohtule süüdi tunnistanud kaebealused. Otto Silla kohta, kes ainsana oma süüd salakuulamises täies ulatuses salgas, tehti kohtus kindlaks, et ta muretses teateid kaitseväe kohta.

Prokurör nõudis karistust kõikidele kaebealustele. Süüalused palusid kergemat karistust.

Mõnistes sai metsatööline puu all surma.

Puutüwi löi pea puruks.

Mõnistes käiwad praegu suure hooga metsatööd. 7. märtsil juhtus siin Naha metskonnas raske õnnetus, mis nõudis ohwriks Petseri wenelase Pawel Denisowilt elu. Leinama jäid abikaasa ja 2 last.

Pawel Denisow koos teiste töölistega oli maha laskmas puid. Üks puudest ei langenud aga maha, oli sattunud teise puu ladwa wastu ja jäänud sinna okstega kinni. Lasti sinna peale weel teine puu, kuid ka see ei aidanud. Nende peale lasti weel kolmas, mis wiis alla ka warem lastud puu.

Denisow hüppas ühele nende puude tüügastest, et seda alla suruda. Kukkus jealt alla ja ülestõusnud puutüwi tehes keeru õhus kukkus uuesti tagasi ning otse Denisowile lagipähe, purustades pea ja näo tundmatuseni. Surm oli silmapilkne. Denissow töötas Riia firma „Schmal ja Steini" metsatöödel.

Ka teine Tõstamaa salawedaja suri.

Pärnu, 10. märtsil. Täna õhtul suri Pärnu linnahaiglas Reinhold Jungdorf, kes öösl wastu neljapäewa, olles salawedaja, saj tagaajamisel piiriwalwurite poolt püssikuulist haawata.

Pärnust Tõstamaale sõitnud kohtuwõimude poolt toimetatud juurdlusel selgus, et piiriwalwurid, kes 2 salawedajat jurnawalt haawasid, on talitanud kõigiti kohusetruult ja olukorrakohaselt.

Kanamunadele määrati preemia.

Walitsus kinnitas põllutööministri ettepaneku.

Wabariigi walitsus kinnitas eile põllutööministri Tupitsa ettepanekul kanamunadele eksport-preemia maksmise määruse.

Selle määruse järele maksetakse märtsi, aprilli, mai ja juuni kuudel igale wäljaweetawale kanamuna paarile eksport-fondist ligi 2,5 senti.

Teistel kuudel maksetakse haritikku 7-protsendilist eksport-preemiat, nagu munadele wäljaweo kaupadele, mille kohta pole tehtud erandeid.

Määruse järele on põllutööministeerium kohustatud selle järele walwama, et eksporttöörid preemia kanapidajatele edasi annaWad. Selleks on ajutatud eriline kanamunade hinna noteerimise komisjon, kes annab rahwale awalikult teada, kui palju eksporttöörid on kohustatud kanamunade eest maksma.

Majandusministeeriumi „hädaraha".

Tööpuudusefondist hakatakse hädaabitöölistele tasuma kohustuskirjadega.

Kuna majandusministeeriumi tööpuudusfond raha puudusel töötu omawalitsust wajalikul määral krediitidega toetada ei saa hädaabitööde läbiwiimiseks, teatakse majandusministeeriumi rahandusosakonnas hädaraha wäljandmise wõimalust. Hädarahana annaks tööpuudusefond omawalitsuste käsutusse kohustuskirjad, millega tasutaks hädaabitöölistele. Kohustuskirjade kindlustusel wõiwad hädaabitöölised pankadest wastawas ulatuses raha saada. Kohustuskirjade tähtajaks oleks 15. juuni s. a., mis ajaks tööpuudusfond ostaks nad pankadelt tagasi.

Praegu on majandusministeeriumi omawalitsustega läbirääkimised käimas, et selgitada, millises summas tuleks kohustuskirju wäljastada. Arwatakse, et nende summa wõiks ületada 700,000 krooni. Loodetakse, et omawalitsused wõtawad poole wäljaantawate kohustuskirjade summast endi kanda. Poole annaks tööpuudusefond omawalitsustele krediidina. Tallinna linnawalitsus wajab hädaabitööde läbiwiimiseks üksi 100,000 krooni ulatuses kohustuskirju.

Linnade eelarwetes suured puudujäägid.

Eelarwete tasakaalustamiseks otsitakse abinõusid.

Linnade liidu juhatus pidas neljapäewal Tallinna raehoja saalis oma ewakuwalist koosolekut, millel arutati, kuidas tasakaalustada eelarweid ja wältida edespidi puudujääke.

Kogutud andmetel tõuseb linnade ja alewite käesolewa aasta puudujääk ülejumma 210,000 krooni peale. Tulewal aastal kasWab puudujääk juunna loguni 450,000 krooni peale, kusjuures eelkawades on juba tehtud kuludes kärpimisi wõrreldes seniste kuludega.

KäesoleWa aasta eelarwe tasakaalustamiseks loetakse wajalikuks, et riigi poolt lubatud toetus, mis wõetud eelarwetesse, ka wälja makstaks. Kõik üldkasulikud hädaabitööd tuleWad wõtta riigi kanda. Järjekorduse tõttuslaenu tasumine tuleb lükata edasi. Ülejäänu puudujääk tuleb katta tagawara kapitali arwel. TuleWa aasta eelarwe tasakaalustamiseks loeti wajalikuks: linnade ja alewite laenude (riiklikes pankades) protsent wiia alla 2 peale, koolimajade ehituslaenu protsent kaotada. Twahterimaksu puudujääga katmiseks summa riigi eelarwesse sisse wõtta.

Uusi kohustusi ei tuleks linnadele ega alewitele enam peale panna. KinnisWaramaks, samuti sarwitusõiguse (hobuse, lõbustuse jne.) maks, suunamisju jaotus wiia õiglasemale alusele.

20. märtsil ümber peetakse wabariigi walitsuse juures ära juurem omawalitsustegelaste nõupidamine, kuhu läheWad linnade liidu poolt Tall. linnapea Uesson, Tartu linnapea Luik, Rakwere linnapea Awikson ja alewite esindajana Jaska Suur-Jaanist.

Gripp läheb kurjemaks.

Ilmastik soodustab taudi lewimist. — Töörohkus apteekides. — Uusi ohwreid gripitõbel.

Täpselt nädal aega tagasi pöördusime Tallinna terwishoiu osakonna juhataja poole küsimusega: „Kuidas on gripiga?"

„Gripiga?" imestas doktor. „Tallinnas pole gripi lõhnagi. Paar wõitlest kilmetamist pole mingi taud!"

Kuid gripist nähtawasti tõesti ei tohi kõnelda halba. Sest dr. Sarw oli esimeste seas, kes omal nahal sai tunda, et gripipi wõõpoolest Tallinnas ikka leidub. Ta haigestus esmaspäewal ja polnud weel eilseks terwenenud.

Haigestunud on peaaegu pool Tallinnast. Nagu linna-apteegi juhataja abi mag. Sumberg teadel seletas, on gripitaud lahti päästemud nädala eest, ning sellest ajast peale on gripiretseptide arw apteegis ainult tõusnud. Kuna noorematne retseptide arw on 500, oli esmaspäewal retsepte 750, teisipäewal — 730, neljapäewal aga juba 780! Gripp wõtab ainult hoogu ning on apteegile toonud umbes 50 protsenti tööd juurde. Et apteegi töötajõududest umbes wiiendik on ise langenud haudi ohwriks, tuleb ülejäänud osal töid teha palawiklikult ning ajada käbi abijõududega. Seekordne gripilaine seniajani on olnud wõrdlemisi heatahtlik. Arwestades aga gripi tawalisi jäwelnähtusega, jaawad apteegid kõrgendatud tööpinge all tõenäoliselt weel aprillis ja isegi mais.

Ilmastik on nagu loodud taudi lewimiseks. Meri on lahti ja nagu sadamalahtrien ütleb, põeb ise grippi: nõretab udust, nii et ei näe saja meetri kaugusele. Udusiseemi wahelpidamata hundamine annab mere häbast selget tunnistust. Udulained aga mäsiwad enda sisse peatilma, niiskus ärritab hingamisorgane ja loob soodsaid sissepääsu wõimalusi pisilastele.

Arstide arwates pole praegune gripp kurjaloomuline, kuid ta wõib selleks weel muutuda. Epideemia lõpupoole muutuwad pisilased kurjemaks. Rasketest komplikatsioonidest gripi tagajärjel pole seni palju kuuldagi olnud. Keskhaiglasse on gripihaigeid toodud wõrdlemisi wähe.

Igaühes tuleb tõhkidele soowitada ettewaatusi. Sviti hulkamõistetaw on poolhaigena end ringi wedada, sest esiteks ähwardawad nõrgajõulisel korwal haigel ennast komplikatsioonid, teiseks aga nakkushõbedast.

Gripipi on haigestunud hulk koolitöötajaid, peamiselt teisilinna koolides, samuti ka Kopliis ja Raua uuliisa koolis, kus õpilasi puudub 30 protsendi ümber. Kopli koolis oli ka 5 õpetajat tõwestängis. Allika uuliisal ofuw algkool suleti neljapäewal kuni esmaspäewani — gripipi pärast. Haigeid umbes 34 protsenti.

Maakoolides on haigeid wähe. Gripipõbe tunnuste olewat ainult Aruküla ja Nõwal.

Gripp ei anna aemu ka arstidele. Tallinna keskhaiglas olid gripi tõttu dir. dr. Soonets, dr. Rajsmann, dr. Piiskop ja mõni teine, kes aga niipea jälle jalule.

*

Kaitsewägede staabis on gripp jõjameeskest wooditse murdnud hulga wahetühma sõdureid ja 5. osakonna ülema kol. M. Tuisu. Teised on endiid juba jalule ajanud. Paljudel nooled ja lapsed hoidus haigeid. Kurdawad, et kui ise ka jääd, siis ei tea, kes teda peab aitama.

Kohtu- ja sisseministeeriumi

on gripp, waatamata wäljakuulutamise ohule, saanud lõwud sisse. Haigestunud on mitmed ametnikud lodifikatsioonikomisjoni dir. Reinholdi ja ministri adjutandi major Tilgeriga eesotsas. Grippiõwest on imelikel kombel puutumata jäänud ministeeriumi administratiiwosakond, mis asub ministeeriumihoone 3. korral. Haigestumisi on olnud ainult kahel esimesel korral. Kestab selline immuniteet kolmandamal korral edasi, siis kõik arwatawasti terwe ministeerium gripihooajaks kolmandamale korrale.

Raadio saatekawa.

Pühapäew, 12. märts.

Tallinn, 298,8 mir. 10.25 sakslakeelne jumalateenist. Niguliste kirikust. Jutlustab õp. Erich Walter. Lõpuks heliplaate. 12.30 ülekanne Tartust. 13.00 põllumajanduslikke teateid. 13.10 lõunane kontsert. Juh. md. Ark. Krull. Orkester: Fucik, marss „Salwe Imperator". Klose, Kallis emake. Kalliwoda, Pidulik awamäng. Bizet, fant. oop. „Karmen". Moszkowski, Konsertwalss. Gossec, Menuett. Pischek, Ringhäälingu marss. 16.30 10. üldlaulupeo pasunakooride instrueerimiskursus. Analüüsitakse ja tantakse ette E. Aaw'a teos „Wikerlased". Esineb kaitseliidu Kalewi malewkonna puhkpillide orkester. Seletusi annab Julius Waks. 17.30 kohtumik Ruth-herfordi föned. 17.30 „Jehoowa käsiwars" (rootsi keeles). 17.45 fama kõne wene keeles. 18.00 „Enfimmäiset vanhemmat" (soome keeles). 18.15 „Behobat ab en rättfärdig atvrelse" (rootsi keeles). 18.30 reklaami ja heliplaate. 18.45 päewaundiseid. 19.00 lugemistund (esineb Albert Üffip). 19.30 haridus-sotsiaalministeeriumi teadus- ja kunstiosakonna direktor G. Ney: Tähelepanekud reisilt Rootsi. 20.00 ülekanne Tartust. 20.05 kontsert. Juh. md. Ark. Krull. Orkestri eitekandes möödunud nädala kaunimaid palasid. 21.30 wana tantsumuusikat heliplaatidelt. 22.00 moodsat tantsumuusikat dancing-restoranist „Merikubi" (John Pory ja tema orkester).

Esmaspäew, 13. märts.

Tallinn, 298,8 mir. 17.45 heliplaate ja reklaami. 18.00 wälisuudiseid. 18.15 heliplaate. 18.45 kodumaiseid uudiseid. 19.00 ülekanne Tartust. 19.30 dipl. ins. F. Olbrei raadiotehnikast. 20.00 ülekanne Tartust. 20.05 muusika-ajalooline kontsert (ülekanne Tallinna konserwatooriumi saalist). Kawas: Claudio Monteverdi, Biagio Marini, Johann Jacob Froberger, Giacomo Carissimi. Lõpuks uuemat orelimuusikat. Esitawad: „Collegium Musicum'i" tegelased. Seletusi — prof. A. Topman. 21.30 heliplaate.

Tartu, 579 mtr. 17.45 helipl. ja reklaami. 18.00 ülekanne Tallinnast. 19.00 Inglise keele tund algajaile (mag. Silbet). 19.30 ülekanne Tallinnast. 20.00 ilmateade ja ajaaäitaja-teadus. 20.05 ülekanne Tallinnast.

Teisipäew, 14. märts.

Tallinn, 298,8 mtr. 17.45 heliplaate ja reklaami. 18.00 wälismaiseid päewaundiseid. 18.15 lasteaed (Ejineb Tln. L. 4. algkooli õpilasi). 18.45 Kodumaiseid päewaundiseid. 19.00 ühistegewuse õpiringi koosolek. Arutusaine: „Kas wajab ühistegewus erisoodustusi ja kas on neid talle antud?" 20.00 ülekanne Tartust. 20.05 kontserd. Juh. md. Ark. Krull. Orkester: Mozart, awam. oop. „Figaro pulm". Gounod, fant. oop. „Faust". Delibes, ballet-süit „Sylwia". Soololaule — Magda Päts (kol. sopr.) Orkester: Caikowski, Divertimento. Wood, Kolm wana tantsu. 21.00 esperantokeelne nädalakroonika. 21.10 kontserdi järg: Orkester: Benoit, awam. „Jeanne Hachette". Bienztemps, Unelm. Soololaule — Magda Päts (kol. sopr.). Orkester: Kalman, oop. ob. „Mariza". Blon, marss „Perpetuum mobile".

Ambla kroonikat.

Wallawolikogu koosolekult.

Ambla wallawolikogu koosoleku tulipunktiks oli Ambla koolimaja küsimus. Kool asub teatawasti end. leskkoolimajas, mis maawalitsuse omandus.

Wallawolikogu leidis, et soodsam on omandada maja, kui selle kasutamise eest üüri maksta. Maja eest ollakse walmis maksma kuni 20.000 kr. Wõla kasumist tuleb aga wõimalbada pikaajalise tähtajaga.

Wallakohtumõistjateks waliti A. Berendsen, G. Paalberg, J. Saame ja A. Kuusik.

Sisemunisteeriumi algatust matsude sissenõudmist korraldada wallaomawalitsuste kaudu, oluliseks mitte poolbada.

Kogunduse õpetaja lahkub.

Ambilas on juba aastaid aeg-ajalt ette wõetud „sõjakäike“ kogunduse õpetaja wastu. Nii saadeti jällegi hiljuti konsistooriumile pikem kaebus, milles paluti pastorit wallandada tema sakslameelsuse ja mõningate asjade pärast lähemalt mainewikust. Pitskopi poolt kutsuti selle peale pastor Willberg, kogunduse nõukogu esimees J. Punsmata ja kaebajate esindaja konsistooriumi. [illegible] poolte wahel sobis kokkulepe. Hingekarjane teatas, et ta soowib ise kohalt lahkuda ja pensionile minna, kuna ta on kogudust teeninud juba üle 40 aasta. Pastor soowib kogudusele aastas pensioni saada 1600 kr. — Pensioni küsimus, samuti uue hingekarjase walimise küsimus tuleb arutusele kogudusе täiskogu koosolekul 12. sp.

Tuletõrje peakoosolekult. 4. sp. peeti Ambla tuletõrje ühingu aastakoosolekut. Aruanne ja eelarwe wõeti wastu pikemate waidlusteta. Juhatusse waliti J. Kuulmata, A. Kraöi, J. Kulm ja Silm.

Nahwarikas kõnešõtu. Helifilm esmakorbselt. Pühapäewal oli kinošõtu garafikatlse demonstratsioonifilmi ja lisaeeskawaga. Uudisena esitati kohapeal helifilmi, mistõttu pegmiselt kokku oli tulnud Ambla oludes õige juur kinolülastajate arw, ligi 150 inimest.

Pidude hooaeg. Käesolewat arga wõib õigusega nimetada Ambla pidude hooajaks, kuna wabaduspäewast alates kuni lihawõtte pühadeni pole ühtki waba laupäewa ehk pühapäewa, igal nädalal leiab aset mõni pidu. Tähtsamaid oleks nimetada Järwa-Jaani näitlejate õhtukäiku 19. sp. ja „Draamastuudio“ õhtukäiku 9. aprillil. Pidulisi on seni leidunud keskmiselt wõeti ette lähtotõsiselt, mis märgatawaid tulemusi ei andnud. Töölise juures leiti ülle pudel wähese piiritusega. Tendentsi kas ja kui palju piiritust ära wõlidi.

Pühamajanduse päew Wäätsal. Wäätsal peetakse 19. sp. põllumajanduse päewa. Kõnedega esinewad: Järwa maaotsilusdusкonsulent Soowik „Talumajapidamisest kirjast ajal“, õpetaja Rosenthal „Wõimalusi ühesarnaseid ajakohaseks harjapidamiseks“ ja kogelik põllumees K. Kerro: „Kogemusi maaparandusest“. Õhtul järgneb kontsertõhtuline.

Ajutamisel Koigi-Praudi maaosiste jelts. Hiljuti peeti Koigi ajutamise peganiste jelsi organisatsioonilise koosolekut. Ajutamisjelsi koguues haaldusjelsi wolikut. Koosolekul andis jelsiesi Järwa maaotsilusduskonsulent Soowik. Selgi ajutamisele nimeks pannu Koigi-Praudi maaosiste jelts. Kui põhikiri registreerimisjelt dagasi jõudnud, taheletakse pidada pidulik tegewuse awakoosolek.

Lehtje „Toetaja“ tegewusest. Lehtje ühispanga „Toetaja“ tegewus andis 1932. a. 412.80 kr. puhast kasu. Aruljelis oli 31. detsembril 187.602.91 krooni. Hoiusummad wähenesid aastal jooksul — kahtajatsijed 58.732.24 kr. peralt 48.990.10 kr. ja jookswad aawad 20.017.93 kr. peale 16.180.71 kr. Laenusid anti 84.453 kr., mis eelmisjelt aastalt 11.000 kr. wõhem. Wõrgal oli tõrmeid 342. Juhatusse kuulusiwad H. Toss, J. Sumeresaar ja Mühlberg. Möllegipärast polle jushatus healts arwamud liigetele tähesandeiud arwandelse jaurе lisada ka 1933. a. eelarwet, nagu see dawalikelts kombeks.

Nurmjis worstiwalmistamise kursus. Mäo-Nurmjis korraldati käesolewal nädalal worstiwalmistamise kursuseid, milleli osawõtt wohkets küsimes. Osawõtjate hulgas oli ka mehi. Homme õhtul korraldatakse „worstiõhtu“, kus maiestatse kursusel walminstatud worste ja tapakaisja. Lõpuks järgneb muidugi jallaleeramus.

Tudre tegi worsti. Kallitja kontrollühingu korraldusel peetud worstiwalmistamise kursusel olt osawõtjaid rohkelt. Kursusele juhatas instr. Nurmberg.

Kontjert Kallitjas. Koeru hawidouse jelts korraldab homme Kallitjas kontjerdi. Kawas mees-koori ja oulestri esinemised.

Kruusawedu hoos. Praegu ollakse maad tihesasti ameliss kruusawoega. Sageli on kruusaaugul järjekorda oodamas mitukümmend hobusemeest, nii et need, kellel wedu kaugemalle, päewas ainult paar woori suudawad ära weha.

Linari raamatukogu jelsi koosolekult. Juhatusse waliti J. Lossmann, A. Baumwerk, H. Papp, J. Wittmann, A. Prii, A. Kalberg, R. Leelsus. Tulipunktiks kujunes raamatukogu küsimus. Nimelt oli senine kawaegne raamatukogu hoidja wastollu lahkunud rewisjoni komisjoniga, nii et esimas lahkumispalwe. Nüüd otsib raamatukogu rahwamajnus ja uneks hoiuhoidjaks waliti R. Laasus. Tuleb kohetjeda jellijeid lahkhelsid, jest need polle jelilisile kaugelikt kasuks. Tegemise arusaadest selgus, et on kuudetud korraldada möndagi, kuigi tarbimisjõi koondati peamiselt wõta tahumiseks. Praegu kasub rahwamajal wõlga 2000 krooni.

Metsatööline jai wigastada. Käru metsikonnas Maidemaa walitsemas tuksus paberipuude wimast üks puu töölisele J. Nuudile wastu tiitge nii tugewalt, et mees selgwoo põrutuse sai.

Mäo tuletõrjujad toos. Mäo tuletõrje ühingu peakoosolekut peeti hiljuti. Aruande järele oli 1932. a. tulusid ümmarguselt 1150 kr. ja kulusid 872 kr. Eelarwe wõeti wastu tasakaalus 1140 kr. Juhatusse simwendati ühe lisamse wõrra, nii et hiljuti ajutatud Praudi jsk. omale esitaka juhatusse kaab. Juhatusse waliti J. Kraaj, W. Kalle, G. Andrewelde, E. Adamson, K. Laube, A. Gerber, O. Pewtmann ja O. Komandant. Tuletõrje tiidu aastakoosolekule Pärnu waliti J. Kraas ja W. Kalle.

Tuletõrje liidule otjustati esitada hoolitsemärkide saamiseks järgmised tuletõrjujad: A. Kodanikberg, O. Pertmann, A. Kraas, R. Lemberg, A. Rikberg, G. Andrewelde, K. Laube ja M. Older.

Et tuletõrjus wõlisõppele eriliit rõhku tähelelse panna, walliti peamehelle weel kaks abi, kelleks said A. Kraas ja Freimuth.

Kõnekoosolek Einmannis. Homme, pühap. 12. sp. korraldawat Einmanni põllumehed rahwamajas kõnekoosolekku, kus praegusest politilisest olukorrast kõneleb põllumeeste ercsloonna Järwamaa sekretär O. Wiirsoo.

Põllumajanduse päew Koigis. Pühapäewal peeti Koigis põllumeeste kogu korralduse põllumajanduse päewa. Kõnelesid Järwa maatulund. konsul. A. Soowik ja instr. A. Rosenthal. Samal päewal peeti ka kogu peakoosolekut. Juhatusse waliti J. Bachmann, H. Meikop, Joh. Steinberg, J. Linde ja J. Buck.

Ambla näitetegelased „elukutselisteks“. Ambla haridusseltsi näitetrupp on oma heade esinemiste tõttu ümbruskonnas paremaid näitekoondisi. Kahjuks aga tahab trupi tegewus wiimasel ajal asjaarmastajate radadelt kõrwale kalduda. Nimelt keeldutakse mõnel peol mingitugusel põhjusel tasuta mängimisest, põhjendades sellega, et ka orkester oma mängu eest tasu wõtwat! Kuna aga selliše „elukutselise“ näitlejaskonna ülewalpidamine peokassast tunduwa summa neelaks, on mõnede organisatsioonide seas mõte üles kerkinud nue asjaarmastajate näitetrupi loomiseks.

Anna laulukoori asjus meie lehes ilmunud harjutusseltsi esimehe J. Lundeni seletuse kohta palub prl. A. Steinberg meid awaldada, et tema poolt pole olnud mingit kategoorilist ärajätmist laulukoori juhtimisest.

Kiwilõhkumise masin purustas mehe.

Õnnetus hädaabitöödel Päinurmes. Maawalitsuse teedeosakonna masinajuhi P. Palmbergi õnnetu surm.

Teisipäewal juhtus Päinurme asunduses raske õnnetus. Maawalitsuse kiwipurustamise masina wahele jäi tööline-masinajuht Paul Palmberg, kellel masin kiskus keha küljest ära jalad põlwedeni ja hooratta wõlli ots tungis wasaku külje sees kehasse. Surm oli silmapilkne.

Maawalitsuse teedeosakonna korraldusel töötas hädaabitöödel Päinurmes wana küüni kiwide purustamisel 5 töölist. Kiwe purustati masinaga, mis töötas traktori jõul ja mille juhiks oli maawalitsuse masinajuht P. Palmberg. Kella 3 paiku peale lõunat seisis Palmberg töötawa masina hooratta kõrwal seljaga masina poole. Seljas oli temal presentmantel, mille siilud lahti. Masina hooratas, mis tiirleb kohutawa kiirusega — 280 ringi sekundis — sünnitas liikumisega tuuleõhu. Selle läbi haaras ootamatult hooratta wäljaulataw wõlli ots Palmbergi mantli siilust ja järgmisel silmapilgul löi mehe esimese tiiwaga wastu masina kattekaranda, kus juures mõlemad jalad lõigati momentaalselt ohsalt ja eraldusid kehast. Waewalt suutsid tehed töölised toibuda juhtunust ja tööjuhataja B. Grasbergiga, kui tõmbasid järgmisel minutil töötawalt masinalt rihma maha. Õnnetu mahawõtmine raualt oli aga küllalt raske, kuna rihmed olid mässunud niiwõrd tugewalt ümber wõlli otsa, et tulid purustada noaga. Pealegi oli hooratta jäme wõlliots tungimud lihuna õnnetu kehasse.

P. Palmberg oli pikemat aega maawalitsuse teedeosakonna teenistuses masinajuhina ja oli tuntud wiimuni töölisena ning korraliku inimesena. Päinurmes töötas ta nädalapäewad. Ta oli 35 a. wana, abielus ja pärit Paidest.

Sündmuskohale sõitsid maawalitsuse esimees, maa-arst ja Paide kriminaalkomissar. Laip toodi sama õhtul Paidesse. Matused on esmaspäewal.

Ringi ümber Järwamaa.

Wõhmuta kõrc,aom põles. Hiljuti puhkes tuWõhmuta koorjaamas, ünuels märgatji tuld kõrc ja hakki seda pea tuskiwalda. Kannatada sai mõni kanaka paar. Tulekustutamisel sünnitas aga ka weest kahju, nii et ühtkokku kahju 1000 kr. kiiwitab.

Tulli sai alguse kuel olewa weepaagi juurest. Päewal oli mutter lahekütsetamud kannikütmamud weepaagi wesi, ja selgitamise jaotus mõni säde paagi tühmakattesse, hakkes jaepuru hõõguma, kuigi meier igaks juhuks pange käie weel peale wiskas.

„Nahawõrst“ tegutseb. Kinna „rahawõrst“ A. Kepp kõikas hiljuti jälle Hobusjaarel maha 4 mõisdi ning saagis weed sindli pakkudelks. Temal olewat nimelt Tarwalsus kerwedel hoitama ehitamna Hobusjaarel kõrtsi. Teatawasti kootwis „wõrst“ omale uudismaad. Ta ei jäänud aga pääsemeriihist ära ootama, waid ajus ise peremehena kootwitud maa-alust. — Hobusjaarel tallitamna. — Maawalitsus ei pea tuga „wõrsti“ peremehe „õigusleest“ Hobusjaarelle ja nii tehti talle protokoll omawolilisse metsamaiamise pärast. Politsei tahtis teemelt ka allkirja wõtta, et „wõrst“ enam edaspidi metsa ei lõika wõi lasta. Allkirja andmisest ütles mees aga ära, kuna tal olla õiguse kawatsus metsaraiumist jatkata.

„Wõrst“ tegi juuwel omawoliliselt ka Hobusjaarel heina. Metsawalitsus otsustas heinad ära müüa. Kui hiljuti metsaametnikud läksid Hobusjaarele heinakuhja üle waatama, leidsid nad oma üllatuseks, et see kadunud. Ka selle kohta koostati protokoll. Nii rääkiwad „wõrsti“ tegewust ainu protokollid.

Tuletõrje ülema „päewaküsk“. Ühe Mäo walla tuletõrje jaoskonna ülem tahtis ühest-hingest kaasa aidata worstiwalmistamise kursuste korraldamiseks ja andis oma jaoskonna liikmeteile kinjalliku käsu minema kursustele tehmi tapma. Küsitlejad ümestasid ega tähnud ütelda, leides, et tuletõrjujat ei saa kuidagi tehmi minema tapma.

Kuttemal murti piiritusepoodi. Neil päewil teisti, et Kuttema piiritusewabriku kelduri akna eest mauduwarbad ära paigutatud, millega otsaneb wõimalus keldri sisse tungida. Politsei poolt wõeti ette lähtotõsiselt, mis märgatawaid tulemusi ei andnud. Töölise juurest leiti ülle pudel wähese piiritusega. Tendentsi kas ja kui palju piiritust ära wõlidi.

Pühamajanduse päew Wäätsal. Wäätsal peetakse 19. sp. põllumajanduse päewa. Kõnedega esinewad: Järwa maaotsilusdusкonsulent Soowik „Talumajapidamisest kirjast ajal“, õpetaja Rosenthal „Wõimalusi ühesarnaseid ajakohaseks harjapidamiseks“ ja kogelik põllumees K. Kerro: „Kogemusi maaparandusest“. Õhtul järgneb kontsertõhtuline.

Ajutamisel Koigi-Praudi maaosiste jelts. Hiljuti peeti Koigi ajutamise peganiste jelsi organisatsioonilise koosolekut. Ajutamisjelsi koguues haaldusjelsi wolikut. Koosolekul andis jelsiesi Järwa maaotsilusdusкonsulent Soowik. Selgi ajutamisele nimeks pannu Koigi-Praudi maaosiste jelts. Kui põhikiri registreerimisjelt dagasi jõudnud, taheletakse pidada pidulik tegewuse awakoosolek.

Lehtje „Toetaja“ tegewusest. Lehtje ühispanga „Toetaja“ tegewus andis 1932. a. 412.80 kr. puhast kasu. Aruljelis oli 31. detsembril 187.602.91 krooni. Hoiusummad wähenesid aastal jooksul — kahtajatsijed 58.732.24 kr. peralt 48.990.10 kr. ja jookswad aawad 20.017.93 kr. peale 16.180.71 kr. Laenusid anti 84.453 kr., mis eelmisjelt aastalt 11.000 kr. wõhem. Wõrgal oli tõrmeid 342. Juhatusse kuulusiwad H. Toss, J. Sumeresaar ja Mühlberg. Müllegipärast polle jushatus healts arwamud liigetele tähesandeiud arwandelse jaurе lisada ka 1933. a. eelarwet, nagu see dawalikelts kombeks.

Nurmjis worstiwalmistamise kursus. Mäo-Nurmjis korraldati käesolewal nädalal worstiwalmistamise kursuseid, milleli osawõtt wohkets küsimes. Osawõtjate hulgas oli ka mehi. Homme õhtul korraldatakse „worstiõhtu“, kus maiestatse kursusel walminstatud worste ja tapakaisja. Lõpuks järgneb muidugi jallaleeramus.

Tudre tegi worsti. Kallitja kontrollühingu korraldusel peetud worstiwalmistamise kursusel olt osawõtjaid rohkelt. Kursuseid juhatas instr. Nurmberg.

Kontjert Kallitjas. Koeru hawidouse jelts korraldab homme Kallitjas kontjerdi. Kawas mees-koori ja oulestri esinemised.

Kruusawedu hoos. Praegu ollakse maad tihesasti ameliss kruusawoega. Sageli on kruusaaugul järjekorda oodamas mitukümmend hobusemeest, nii et need, kellel wedu kaugemalle, päewas ainult paar woori suudawad ära weha.

Linari raamatukogu jelsi koosolekult. Juhatusse waliti J. Lossmann, A. Baumwerk, H. Papp, J. Wittmann, A. Prii, A. Kalberg, R. Leelsus. Tulipunktiks kujunes raamatukogu küsimus. Nimelt oli senine kawaegne raamatukogu hoidja wastollu lahkunud wõi sisse astus lahkumispalwe. Nüüd otsib raamatukogu rahwamajnus ja uneks hoiuhoidjaks waliti R. Laasus. Tuleb kohetjeda jellijeid lahkhelsid, jest need polle jelilisile kaugelikt kasuks. Tegemise arusaadest selgus, et on kuudetud korraldada möndagi, kuigi tarbimisjõi koondati peamiselt wõta tahumiseks. Praegu kasub rahwamajal wõlga 2000 krooni.

Metsatööline jai wigastada. Käru metsikonnas Maidemaa walitsemas tuksus paberipuude wimast üks puu töölisele J. Nuudile wastu tiitge nii tugewalt, et mees selgwoo põrutuse sai.

Mäo tuletõrjujad toos. Mäo tuletõrje ühingu peakoosolekut peeti hiljuti. Aruande järele oli 1932. a. tulusid ümmarguselt 1150 kr. ja kulusid 872 kr. Eelarwe wõeti wastu tasakaalus 1140 kr. Juhatusse simwendati ühe lisamse wõrra, nii et hiljuti ajutatud Praudi jsk. omale esitaka juhatusse kaab. Juhatusse waliti J. Kraaj, W. Kalle, G. Andrewelde, E. Adamson, K. Laube, A. Gerber, O. Pewtmann ja O. Komandant. Tuletõrje tiidu aastakoosolekule Pärnu waliti J. Kraas ja W. Kalle.

Tuletõrje liidule otjustati esitada hoolitsemärkide saamiseks järgmised tuletõrjujad: A. Kodanikberg, O. Pertmann, A. Kraas, R. Lemberg, A. Rikberg, G. Andrewelde, K. Laube ja M. Older.

Et tuletõrjus wõlisõppele eriliit rõhku tähelelse panna, walliti peamehelle weel kaks abi, kelleks said A. Kraas ja Freimuth.

Kõnekoosolek Einmannis. Homme, pühap. 12. sp. korraldawat Einmanni põllumehed rahwamajas kõnekoosolekku, kus praegusest politilisest olukorrast kõneleb põllumeeste ercsloonna Järwamaa sekretär O. Wiirsoo.

Põllumajanduse päew Koigis. Pühapäewal peeti Koigis põllumeeste kogu korralduse põllumajanduse päewa. Kõnelesid Järwa maatulund. konsul. A. Soowik ja instr. A. Rosenthal. Samal päewal peeti ka kogu peakoosolekut. Juhatusse waliti J. Bachmann, H. Meikop, Joh. Steinberg, J. Linde ja J. Buck.

Ambla näitetegelased „elukutselisteks“. Ambla haridusseltsi näitetrupp on oma heade esinemiste tõttu ümbruskonnas paremaid näitekoondisi. Kahjuks aga tahab trupi tegewus wiimasel ajal asjaarmastajate radadelt kõrwale kalduda. Nimelt keeldutakse mõnel peol mingitugusel põhjusel tasuta mängimisest, põhjendades sellega, et ka orkester oma mängu eest tasu wõtwat! Kuna aga selliše „elukutselise“ näitlejaskonna ülewalpidamine peokassast tunduwa summa neelaks, on mõnede organisatsioonide seas mõte üles kerkinud nue asjaarmastajate näitetrupi loomiseks.

Anna laulukoori asjus meie lehes ilmunud harjutusseltsi esimehe J. Lundeni seletuse kohta palub prl. A. Steinberg meid awaldada, et tema poolt pole olnud mingit kategoorilist ärajätmist laulukoori juhtimisest.

Tapalt.

Põllumajanduse päew. Pühapäewal peeti Tapal põllumajanduse päewa. Awar tuletõrje saal oli inimest täis kuiwtud. Esinesena kõneles end. riigiwanem K. Einbund, kelle kõnet juuwe hutwiga jällgiti. Edasi kõneles E. Just ühistegewusest kriisi ajal.

Kogunduse õpetaja otsib uut kohta. Tapa-Jakobi kogunduse õpetaja J. Gnadenteich mõlgutab Tapalt lahkumise mõtteid, sellele waatamata, et koguduses suwut poolehoidu ja lugupidamist omab. Hiljuti kandideeris ta Tartu Pauluse kogudusele, kuhu aga keegi teine wahiti. G. mõtleiwat ka weel mujale kandideerida. Oma lahkumise kawatsust pole pastor seni kogudusele teatawaks teinud, pole selleks ka seni põhjust olnud.

Lasteõpetaja ühing hinge waakumas. Juba pikemat aega munni piike lasteõpetaja ühingu ümber. Siin sattusid sõjajalale kaks sotsialistide liidrit Taps ja Elisson. Pandi töö rahad käima ning ühel heal päewal heidetigi Elisson ühingu juhatusest ja ka parteist wälja. Nüüd otsus sai. Taps laste päewahoidu juhtima ja tuululatama. Lasti lahti senine lastekasuwataja pul. Null ning jäeti temale ühe kuu palk maksmata. Preilli andis asja lahtusse ja palk mõisteti wälja. Nüüd oli peenike peos. Mulle wiimane sent kaskast wälja, senised tagawarad on otsas. Nii öeldi juba oma poolt kaubeldud kasiwatajale ja koristajale teenistus üles, et 20. märtsiks algu plats puhas, teps enam laste päewahoidu jällegi ei ole leida. Wiimaks otsustati talkku kutsuda peakoosolek, kuhu aga ainult üks otsustaja ilmus.

Paide teateid.

Kaks ministrit ja riigikogu esimees Paides. Homme wiibiwad Paides kaks ministrit — A. Jürman ja A. Anderkopp ning riigikogu esimees J. Tõnisson.

Üle 300 inimese kirikukontserdil. Palwepäewal korraldatud kontsertjumalateenistus tõmbas kokku rohkesti rahwast. Solistidena esinesid pr. Berendsen ja härra Herman. Pr. Berendseni kuulsid paidelased esmakordselt. Ta omab sümpaatse hääle. A. Herman on juba warem esinenud ja wallutas ka seekord jälle kuulajate südameid. Kirikuooris on koorijuht Stiwart tublisti tööd teinud, seekõttu kõlasid ettekantud palad puhtalt. Hea oli ka puhkpillide twarieti esinemine. Jutlustas cand. theol. Koch Amblast.

Tallinna saksa teatri külaskäik. Täna õhtul esinewad Paides Tallinna saksa teatri nättlejad, kandes ette komöödia „Der Mann mit den grauen Schläfen“. Külalisena mängib trupis kaasa Signe Pinna. Nättlejad pidid kohale jõudma eile ja sõidawad täna õõsel Pärnu edasi.

Tuletõrjujate matused. Täna sängitatakse maamulda end. Paide rellisiiwabriku meister Künnapuu. Teda on wiimsel teekonnal saatmas tuletõrje, kelle hulka kadunu pikemat aega kuulus. Ka esmaspäewal on Paide tuletõrjel matused, kuna mulda sängitatakse õnnetut surma saanud P. Palmberg.

Warastati õmblusmasin. Uuel uul. nr. 7 elanj. Juuli Raagelilt warastati tema kodust äraolekul õmblusmasin ja kats patja. Kahju 60 krooni. Õmblusmasina warguse tõttu kaotas R. teenistuse, mida õmblustööde näol hädaabitöödelt sai.

Kohanite esimusi. Pärnu uul. elanj. H. Mehnershausenil oli loata lasteriisi. — Joobnud olekus tüütis möödaminejatele Tallinna uul. kallale F. Bogdanow; ka arestimajas jatkas ta märatsemist. Rahukohtunik karistas meest kuuajalise aretiga. — A. Tramberg pani hoowiwäärwale äri kuulutuse. — Mäo wallas elanj. K. Päärtile tehti protokoll, kuna ta asetas waguni rohkem loomi kui lubatud. Protokolli sai ka raudtee määruste rikkumise eest.

Ringi ümber Järwamaa.

Wõhmuta kõrc,aom põles. Hiljuti puhkes tuWõhmuta koorjaamas, ünuels märgatji tuld kõrc ja hakki seda pea tuskiwalda. Kannatada sai mõni kanaka paar. Tulekustutamisel sünnitas aga ka weest kahju, nii et ühtkokku kahju 1000 kr. kiiwitab.

Tulli sai alguse kuel olewa weepaagi juurest. Päewal oli mutter lahekütsetamud kannikütmamud weepaagi wesi, ja selgitamise jaotus mõni säde paagi tühmakattesse, hakkes jaepuru hõõguma, kuigi meier igaks juhuks pange käie weel peale wiskas.

„Nahawõrst“ tegutseb. Kinna „rahawõrst“ A. Kepp kõikas hiljuti jälle Hobusjaarel maha 4 mõisdi ning saagis weed sindli pakkudelks. Temal olewat nimelt Tarwalsus kerwedel hoitama ehitamna Hobusjaarel kõrtsi. Teatawasti kootwis „wõrst“ omale uudismaad. Ta ei jäänud aga pääsemeriihist ära ootama, waid ajus ise peremehena kootwitud maa-alust. — Hobusjaarel tallitamna. — Maawalitsus ei pea tuga „wõrsti“ peremehe „õigusleest“ Hobusjaarelle ja nii tehti talle protokoll omawolilisse metsamaiamise pärast. Politsei tahtis teemelt ka allkirja wõtta, et „wõrst“ enam edaspidi metsa ei lõika wõi lasta. Allkirja andmisest ütles mees aga ära, kuna tal olla õiguse kawatsus metsaraiumist jatkata.

„Wõrst“ tegi juuwel omawoliliselt ka Hobusjaarel heina. Metsawalitsus otsustas heinad ära müüa. Kui hiljuti metsaametnikud läksid Hobusjaarele heinakuhja üle waatama, leidsid nad oma üllatuseks, et see kadunud. Ka selle kohta koostati protokoll. Nii rääkiwad „wõrsti“ tegewust ainu protokollid.

Tuletõrje ülema „päewaküsk“. Ühe Mäo walla tuletõrje jaoskonna ülem tahtis ühest-hingest kaasa aidata worstiwalmistamise kursuste korraldamiseks ja andis oma jaoskonna liikmeteile kinjalliku käsu minema kursustele tehmi tapma. Küsitlejad ümestasid ega tähnud ütelda, leides, et tuletõrjujat ei saa kuidagi tehmi minema tapma.

Kuttemal murti piiritusepoodi. Neil päewil teisti, et Kuttema piiritusewabriku kelduri akna eest mauduwarbad ära paigutatud, millega otsaneb wõimalus keldri sisse tungida. Politsei poolt wõeti ette lähtotõsiselt, mis märgatawaid tulemusi ei andnud. Töölise juurest leiti ülle pudel wähese piiritusega. Tendentsi kas ja kui palju piiritust ära wõlidi.

Pühamajanduse päew Wäätsal. Wäätsal peetakse 19. sp. põllumajanduse päewa. Kõnedega esinewad: Järwa maaotsilusdusкonsulent Soowik „Talumajapidamisest kirjast ajal“, õpetaja Rosenthal „Wõimalusi ühesarnaseid ajakohaseks harjapidamiseks“ ja kogelik põllumees K. Kerro: „Kogemusi maaparandusest“. Õhtul järgneb kontsertõhtuline.

Ajutamisel Koigi-Praudi maaosiste jelts. Hiljuti peeti Koigi ajutamise peganiste jelsi organisatsioonilise koosolekut. Ajutamisjelsi koguues haaldusjelsi wolikut. Koosolekul andis jelsiesi Järwa maaotsilusdusкonsulent Soowik. Selgi ajutamisele nimeks pannu Koigi-Praudi maaosiste jelts. Kui põhikiri registreerimisjelt dagasi jõudnud, taheletakse pidada pidulik tegewuse awakoosolek.

Lehtje „Toetaja“ tegewusest. Lehtje ühispanga „Toetaja“ tegewus andis 1932. a. 412.80 kr. puhast kasu. Aruljelis oli 31. detsembril 187.602.91 krooni. Hoiusummad wähenesid aastal jooksul — kahtajatsijed 58.732.24 kr. peralt 48.990.10 kr. ja jookswad aawad 20.017.93 kr. peale 16.180.71 kr. Laenusid anti 84.453 kr., mis eelmisjelt aastalt 11.000 kr. wõhem. Wõrgal oli tõrmeid 342. Juhatusse kuulusiwad H. Toss, J. Sumeresaar ja Mühlberg. Müllegipärast polle jushatus healts arwamud liigetele tähesandeiud arwandelse jaurе lisada ka 1933. a. eelarwet, nagu see dawalikelts kombeks.

Nurmjis worstiwalmistamise kursus. Mäo-Nurmjis korraldati käesolewal nädalal worstiwalmistamise kursuseid, milleli osawõtt wohkets küsimes. Osawõtjate hulgas oli ka mehi. Homme õhtul korraldatakse „worstiõhtu“, kus maiestatse kursusel walminstatud worste ja tapakaisja. Lõpuks järgneb muidugi jallaleeramus.

Tudre tegi worsti. Kallitja kontrollühingu korraldusel peetud worstiwalmistamise kursusel olt osawõtjaid rohkelt. Kursuseid juhatas instr. Nurmberg.

Kontjert Kallitjas. Koeru hawidouse jelts korraldab homme Kallitjas kontjerdi. Kawas mees-koori ja oulestri esinemised.

Kruusawedu hoos. Praegu ollakse maad tihesasti ameliss kruusawoega. Sageli on kruusaaugul järjekorda oodamas mitukümmend hobusemeest, nii et need, kellel wedu kaugemalle, päewas ainult paar woori suudawad ära weha.

Linari raamatukogu jelsi koosolekult. Juhatusse waliti J. Lossmann, A. Baumwerk, H. Papp, J. Wittmann, A. Prii, A. Kalberg, R. Leelsus. Tulipunktiks kujunes raamatukogu küsimus. Nimelt oli senine kawaegne raamatukogu hoidja wastollu lahkunud wõi sisse astus lahkumispalwe. Nüüd otsib raamatukogu rahwamajnus ja uneks hoiuhoidjaks waliti R. Laasus. Tuleb kohetjeda jellijeid lahkhelsid, jest need polle jelilisile kaugelikt kasuks. Tegemise arusaadest selgus, et on kuudetud korraldada möndagi, kuigi tarbimisjõi koondati peamiselt wõta tahumiseks. Praegu kasub rahwamajal wõlga 2000 krooni.

Metsatööline jai wigastada. Käru metsikonnas Maidemaa walitsemas tuksus paberipuude wimast üks puu töölisele J. Nuudile wastu tiitge nii tugewalt, et mees selgwoo põrutuse sai.

Mäo tuletõrjujad toos. Mäo tuletõrje ühingu peakoosolekut peeti hiljuti. Aruande järele oli 1932. a. tulusid ümmarguselt 1150 kr. ja kulusid 872 kr. Eelarwe wõeti wastu tasakaalus 1140 kr. Juhatusse simwendati ühe lisamse wõrra, nii et hiljuti ajutatud Praudi jsk. omale esitaka juhatusse kaab. Juhatusse waliti J. Kraaj, W. Kalle, G. Andrewelde, E. Adamson, K. Laube, A. Gerber, O. Pewtmann ja O. Komandant. Tuletõrje tiidu aastakoosolekule Pärnu waliti J. Kraas ja W. Kalle.

Tuletõrje liidule otjustati esitada hoolitsemärkide saamiseks järgmised tuletõrjujad: A. Kodanikberg, O. Pertmann, A. Kraas, R. Lemberg, A. Rikberg, G. Andrewelde, K. Laube ja M. Older.

Et tuletõrjus wõlisõppele eriliit rõhku tähelelse panna, walliti peamehelle weel kaks abi, kelleks said A. Kraas ja Freimuth.

Kõnekoosolek Einmannis. Homme, pühap. 12. sp. korraldawat Einmanni põllumehed rahwamajas kõnekoosolekku, kus praegusest politilisest olukorrast kõneleb põllumeeste ercsloonna Järwamaa sekretär O. Wiirsoo.

Põllumajanduse päew Koigis. Pühapäewal peeti Koigis põllumeeste kogu korralduse põllumajanduse päewa. Kõnelesid Järwa maatulund. konsul. A. Soowik ja instr. A. Rosenthal. Samal päewal peeti ka kogu peakoosolekut. Juhatusse waliti J. Bachmann, H. Meikop, Joh. Steinberg, J. Linde ja J. Buck.

Ambla näitetegelased „elukutselisteks“. Ambla haridusseltsi näitetrupp on oma heade esinemiste tõttu ümbruskonnas paremaid näitekoondisi. Kahjuks aga tahab trupi tegewus wiimasel ajal asjaarmastajate radadelt kõrwale kalduda. Nimelt keeldutakse mõnel peol mingitugusel põhjusel tasuta mängimisest, põhjendades sellega, et ka orkester oma mängu eest tasu wõtwat! Kuna aga selliše „elukutselise“ näitlejaskonna ülewalpidamine peokassast tunduwa summa neelaks, on mõnede organisatsioonide seas mõte üles kerkinud nue asjaarmastajate näitetrupi loomiseks.

Anna laulukoori asjus meie lehes ilmunud harjutusseltsi esimehe J. Lundeni seletuse kohta palub prl. A. Steinberg meid awaldada, et tema poolt pole olnud mingit kategoorilist ärajätmist laulukoori juhtimisest.

Tapalt.

Põllumajanduse päew. Pühapäewal peeti Tapal põllumajanduse päewa. Awar tuletõrje saal oli inimest täis kuiwtud. Esinesena kõneles end. riigiwanem K. Einbund, kelle kõnet juuwe hutwiga jällgiti. Edasi kõneles E. Just ühistegewusest kriisi ajal.

Kogunduse õpetaja otsib uut kohta. Tapa-Jakobi kogunduse õpetaja J. Gnadenteich mõlgutab Tapalt lahkumise mõtteid, sellele waatamata, et koguduses suwut poolehoidu ja lugupidamist omab. Hiljuti kandideeris ta Tartu Pauluse kogudusele, kuhu aga keegi teine wahiti. G. mõtleiwat ka weel mujale kandideerida. Oma lahkumise kawatsust pole pastor seni kogudusele teatawaks teinud, pole selleks ka seni põhjust olnud.

Lasteõpetaja ühing hinge waakumas. Juba pikemat aega munni piike lasteõpetaja ühingu ümber. Siin sattusid sõjajalale kaks sotsialistide liidrit Taps ja Elisson. Pandi töö rahad käima ning ühel heal päewal heidetigi Elisson ühingu juhatusest ja ka parteist wälja. Nüüd otsus sai. Taps laste päewahoidu juhtima ja tuululatama. Lasti lahti senine lastekasuwataja pul. Null ning jäeti temale ühe kuu palk maksmata. Preilli andis asja lahtusse ja palk mõisteti wälja. Nüüd oli peenike peos. Mulle wiimane sent kaskast wälja, senised tagawarad on otsas. Nii öeldi juba oma poolt kaubeldud kasiwatajale ja koristajale teenistus üles, et 20. märtsiks algu plats puhas, teps enam laste päewahoidu jällegi ei ole leida. Wiimaks otsustati talkku kutsuda peakoosolek, kuhu aga ainult üks otsustaja ilmus.

Paide nööritehas

vahetab ja valmistab köie- ja ohjanööri linadest ja linade vastu. **Ostab kõva kiuga**

puhastatud ja murtud (masindatud) linu.

Soovitab kõiksugu põllumajanduse nööre ja koetud masinarihmu. Perenaistele pesu- ja põrandariide nööre. **Samas müüa häid aasaheinu, lokomobiil ja weski** kahe paari kividega.

A.-S.

Rotermann'i tehaste

Türi laos

ostetakse piiramata arvul

NISU makstes kuni 28 s. kilost
Suuri **OTRI** makstes kuni 11 s. kilost
KAERU makstes kuni 10 s. kilost

Vastuvõtmine iga päev Türil, Viljandi tn. 12. T. Nõmmiku juures.

„Järwa Teataja“

on kõige loetawam leht Järwamaal.

Järwa maawalitsuse teedeosakond **ostab wähempakkumisel**

raudkive

Anna wallamajas, 16. märtsil kell 11 homm.: Anna kiriku, Pikaküla teeristi, Tänjala, Kükita ja Tarbja teeristi lattu.

Mäo wallamajas, 17. märtsil kell 11 homm.: Nurmsi ja Koigi lattu.

Alliku wallamajas, 17. märtsil kell 8 p. l. Piibu ja Alliku lattu

**Järwa-Jaani Tarwit. Ühisus juures