JÄRWA TEATAJA

Põllumeeste ja asunikkude häälekandja.

Ilmub kolm korda nädalas: **igal teisipäewal, neljapäewal ja laupäewal.**

Toimetus ja talitus: Paides, Turuplats nr. 13. Kõnetraat 101 — Kõnetunnid kella 10—1 l. Tarwitamata jäänud käsikirjad häwitatakse ära, kui neile tagastamiseks markisid ei ole juure lisatud.

Üksiku numbri hind 5 senti.

Tellimise hind alandatud.

Wastutaw toimetaja Willem Wessart. Wäljaandja „Järwa Kirjastus ühisus".

Tellimise hind postiga: 1 aasta Kr. 6.— 3 kuud Kr. 1.70 ½ aastat Kr. 3.20 1 kuu Kr. 0.60

Kuulutuste hind: üks millimeeter ühel veerul: tekstis 8 snt., kuulutuste lõpjel 5 snt.

Nr. 66. Paides, laupäewal 10. juunil 1933. a. 8. aastakäik.

Nelja suurriigi leping sõlmiti.

Eesmärk: koostöö rahwasteliidu raames. – Kestwus 10 aastat. – Parafeerimine toimus Mussolini erabüroos.

Saksamaale antakse relwad.

Rooma, 7. juunil. Nelja suurriigi pakt parafeeriti täna õhtul Palazzo Venezias Mussolini erabüroos. Itaalia poolt parafeeris pakti Mussolini, teisteks parafeerijaiks olid Prantsuse, Inglise ja Saksa suursaadikud.

Selle paktiga lepinguosalised suurriigid kohustuwad tegema kõiki jõupingutusi selleks, et saawutada rahwasteliidu raamis tõhusat koostöötamist kõigi riikide wahel rahu säilitamiseks. Edasi lepinguosalised suurriigid tahawad teha kõik, mis wõimalik, et kindlustada desarmeerimiskonverentsi kordaminekut. Lepinguosalised kinnitawad, et nemad tahawad endi wahel nõu pidada selle üle, kuidas oleks wõimalik saawutada rahwasteliidu raamis lahendust igasugustele majanduslikku laadi küsimustele, mis on tähtsad Euroopa majanduslikuks ülesehituseks.

Nelja-riigi-pakt sõlmitakse 10 aastaks. Pakt loetakse automaatselt määramata ajaks pikendatuks, kui üksteist lepinguosalistest enne kahekszanda aasta möödumist ei teata, et tema tahab loobuda lepingust. Pärast 10 aasta möödumist leping wõidakse üles öelda kaheaastase etteteatamisega.

Enne pakti parafeerimist Mussolini esines senatis kõnega, milles seletas, et nelja lääne-suurriigi pakt on Locarno pakti jatkuks ja loogiliseks arenduseks. Mussolini andis ülewaate läbirääkimiste käigust, wõrdles pakti esialgset sõnastust muudetud tekstiga ja tõestas, et esialgse kawa peapõhimõte, mis taotleb lepinguosaliste tõhusat poliitilist koostöötamist rahu säilitamiseks, on jäänud muutmata. Edasi Mussolini seletas, et 1932. aasta 11. detsembri deklaratsioon Saksamaa õigusluseist peab saama effektiiwse tähenduse. Kui Saksamaa relwastatud Euroopa keskel jääks täiesti desarmeerituks, siis õigusluse tunnustamine tunduks pilkena. Saksamaa on annud konkreetseid tõendusi selle kohta, et tema ei soowi mitte sõda, waid püüab kindlustada ülesehitawat rahu. Ka Prantsuse walitsus ei ole kunagi olnud niisuguse pakti sõlmimise wastu, ütles Mussolini.

Mussolini seletus wõeti wastu suurte kiduwaldustega. Senati koosolekul wiibisid ka Prantsuse, Inglise, Saksa, Poola ja Belgia suursaadikud.

„Kokkuleppe ja koostöötamise leping"

on selle pakti pealkiri, mis eile parafeeriti Roomas nelja suurriigi esindajate poolt. Pakt koosneb kuuest artiklist. Need on järgmised:

Art. 1. Kõrged lepinguosalised kohustuwad kokku leppima kõigis küsimustes, mis puutuwad neisse. Nemad kohustuwad tegema kõiki jõupingutusi selleks, et teostada rahwasteliidu raamis positiiwset ja tõhusat koostööd kõigi riikide wahel rahu säilitamiseks.

Art. 2. Silmas pidades rahwasteliidu põhikirja, iseäranis selle põhikirja artilleid 10, 16 ja 19, kõrged lepinguosalised tahawad endi wahel arutada kõiki ettepanekuid selle kohta, kuidas anda meile artiklitele tarwilikku mõju, küsijuures otsused peab tehtama ainult rahwasteliidu organite laudu.

Art. 3. Kõrged lepinguosalised kohustuwad tegema kõiki jõupingutusi desarmeerimiskonverentsi kordamineku kindlustamiseks. Kui konverentsi lõpul peaks lahtiseks jääma küsimusi, mis puutuwad eriti lepinguosalisi, siis nemad arutawad neid küsimusi endi wahel selle lepingu põhjal, et kindlustada nende lahendust kohasel wiisil.

Art. 4. Kõrged lepinguosalised kinnitawad, et nemad tahawad endi wahel kokku leppida, et saawutada rahwasteliidu raamis lahendust kõigile majanduslikku laadi küsimustele, mis on üyise huwiga Euroopale, iseäranis Euroopa majanduslikule ülesehitusele.

Art. V. See leping sõlmitakse 10 aastaks, arwates selle jõustseastumisest. Kui keegi kõrgeteist lepinguosalistest enne 8 aasta möödumist ei teata teistele lepinguosalistele, et tema kawatseb selle lepingu lõpetada, siis leping loetakse uuendatuks ja jääb jõusse määramata ajaks, kusjuures aga igaüks lepinguosalisele jääb õigus lepingu üles öelda 2-aastase etteteatamisega.

Art. VI. See leping on sõlmitud Saksa, Inglise, Prantsuse ja Itaalia keeles. Kui tekib lahkuminekuid lepingu tõlgitsemises, siis prantsusekeelne tekst loetakse möödaandwaks. Leping ratifitseeritakse ja ratifitseerimiskirjad deponeeritakse Roomas, niipalju kui see wõimalik. Leping astub jõusse kohe pärast ratifitseerimiskirjade deponeerimist. Leping registreeritakse rahwasteliidu sekretariaadis rahwasteliidu põhikirja määruste kohaselt.

London pühitses kuninga sünnipäewa.

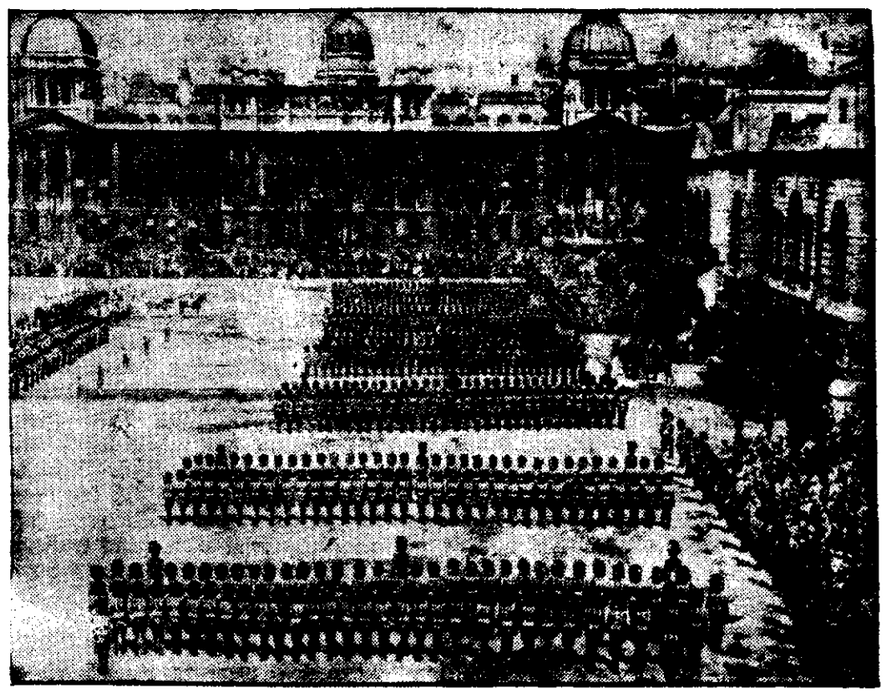

Nelipühi laupäewal inglise kuningas Georg 5. sai 68-aastaseks. Traditsioonide kohaselt korraldati sel puhul suurejooneline paraad, millest osa wõtsid kõikide inglise sõjawäe rügementide esindajad.

Kuna kuningas reumaatiliste walude tõttu ise ei tõusnud paraadile, ajendas teda seal Waleesi prints. Samal ajal istus kuningas oma töötoas ja jälgis tähelepanelikult raadio ülekannet paraadist.

Peale paraadi tuli Waleesi prints lossi oma isale õnne soowima. Alles nüüd kuningas astus lossi rõdule, mille alla oli kogunenud tuhandepäine rahwahulk, kes mainustushüüetega tervitas oma walitsejat.

Selle päewa kuningas weetis perekonna seltsis lossis ning õhtupoolikul jalutas oma lemmikkoera Bobiga pargis.

Kuninga sünnipäewa puhul annetati hulk aumärke ja mitu isikut tõsteti aadliseisusesse.

Pildil: koordinõitj kogunev admiraliteedi ette.

Eesti ja Läti koostöö Londonis.

Wälisminister Salnais sõitis majanduskonwerentsile.

Riia, 8. juunil. Läti wälisminister reutsil. Teatawa koostöö olemust wõimalik ka Salnais algas eile õhtul teekonda Londoni, et osa wõtta maailma majanduskonverentsist. Eksperdina sõitis kaasa wälisministeeriumi lääneosakonna juhataja Ehkis. Läti delegatsiooni teised liikmed sõidawad Londoni hiljem, tarwidust mööda.

Intuajamisel ajakirjanikega Salnais toonitas, et hiljutisel Eesti ja Läti wälisministrite kokkusaamisel saawutati põhimõtteline kokkulepe mõlema riigi tiheda koostöötamise kohta maailma majanduskonwe-

agraarriikide bloki raames, millise bloki konverents praegu on käimas Bukarestis. Londoni konverentsi ajal tulewat arutusele ka uue Läti-Inglise kaubalepingu sõlmimise küsimus. Läbirääkimised selle lepingu asjus wõidawat lõpule wiia arwatawasti alles pärast Londoni konverentsi lõppu.

Teel Londoni wälisminister Salnais peatub ühe päewa Berliinis. Tema äraoleku ajal täidab wälisministri kohuseid kaitseminister Kindral Balodis.

Läti presidendi külaskäik Eestis

kestab kolm päewa.

Nüüd on kindel, et Läti president A. Kwiesise külaskäik Eestis kestab kolm päewa. President saabub 23. juuni hommikul Riiast. Pole weel täiesti kindel, kas president kasutab erarongi, või haagitakse presidendi salongwagunid kiirrongi külge. 23. juuni weedab president Tallinnas ja wõtab osa ka laulupeo awamisest. Ka järgmine külaskäigupäew weedetakse Tallinnas, kuna kolmandama päewa, s. o. 25. juuni tahab president A. Kwiesis pühendada Tartule.

Reedel pidi Läti saadik K. Sarkuls sõitma Riiga, kus külaskäigu kawa üksikasjades lõplik leptakse.

Presidenti saadab tema külaskäigul ka wälisminister Salnais. Läti wälisminister kawatseb küll weel enne seda sõita Tallinna, et pidada läbirääkimisi Eesti wälisministriga, aga see kawatsus arwatawasti ei teostu, pealegi kui minister Salnais juba sõitnud Londoni majanduskonverentsile.

Kesterakonna suhted Sirguga.

Uue walitsuse moodustamisel on peetud wabadussõjalastega koostöö asjus läbirääkimisi!

Rahwaerakonna read Tartus segi.

Nüüd, kus walitsusel tuli järsult wabadussõjalaste wastu wälja astuda, on üsna huwitaw meele tuletada, millised suhted olid walitsewatel ringkondadel wabadussõjalaste liidu meestega weel mõned nädalad tagasi.

Tallinnas kõneldakse sellest wäga tähelepandawaid lugusid. Nii seletatakse päris kindlast allikast, et uue walitsuse moodustamisel on peetud wabadussõjalaste liidu juhtidega pikki läbirääkimisi koostöö asjus. Walitsuse kujundajad olewat selle juures wabadussõjalaste liidu tegelastele õige suuri ja kaugeleulatuwaid lubadusi annud, kui aga wabadussõjalased aitaks kesterakonna walitsema. Wabadussõjalastele lubatud sel puhul täielik tegewuswabadus kindlustada ja isegi mõned ministri kohad anda, kui nad aga nõustuks kaasa minema.

Wabadussõjalaste liidu mehed pole aga neid ahwatlewaid pakkumisi wastu wõtnud, waid nad awaldanud nurinat selle üle, et eelmise walitsuse päewil siseminister ära keelas wabadussõjalaste rongikäigud. „Ega meie seda ei teinud", seletanud seepeale kesterakonna juhid, „see oli kõik Pätsi töö!"

Nii oli rahwaerakond wabadussõjalaste liidu ümber mehkeldanud hulk aega, kuid kaubale pole nad siiski saanud.

Ja nüüd paar nädalat hiljem on rahwaerakond samade meestega juba kartwupidi koos.

See tahepaikne mäng, mida kesterakond wabadussõjalaste liidu suhtes kogu aeg on mänginud, wiiski Tartu mürtjuni.

Riiklikult seisukohalt on niisugune kahepalksus kõige hädaohtlikum asi ja seda sai rahwaerakond nüüd esimesena oma enda nahal tunda. Aga kas ta sellest õppust wõtab, see on weel küsitaw.

Tartus lööb „Wanemuise" wahejuhtumine ikka weel laineid ja huwitawal wiisil kõige enam just rahwaerakonna enda ridades. Tema oma tegelased on kõige rohkem pahased politseiülemate tagandamise üle. Samuti leiawad nad, et kaitseseisukorra wäljakuulutamine sündis liig ülepea-kaela. Tartu rahwaerakondlased ei ole neis asjus oma juhi tegewusega kaugeltki nõus. Arwustust on kuulda igal sammul.

Ebaõnn

kattestas maailmalennu.

Moskwa, 6. juunil. Ameerika maailmalendur James Mattern oli sunnitud maanduma Prokopiewskis, 600 kilomeetrit tagapool Nõukogude-Siberist. Nõukogude-Siberist saadeti teele lennuk mehaanikuga, kes wõttis kaasa tarwilikud abinõud Matterni aitamiseks. Arwatakse, et Matterni lennuk on hädamaandumisel wiga saanud.

Moskwa, 8. juunil. Matterni hädamaandumise põhjuseks Siberis oli mootoririke, nagu nüüd täiendawalt teatatakse. Maandumisel on lennuk wiga saanud. Mattern ise on terweks jäänud.

Uus odarekord.

Järwinen heitis 74,61.

Helsingi, 8. juunil. Kuulus Soome odawiskaja Matti Järwinen püstitas eile Waasas uue maailmarekordi 74,61 meetriga. Seega ta on juba teist korda löönud omaenda püstitatud maailmarekordi, mis oli 74,02 meetrit. Esimest korda ületas ta selle rekordi 25. mail Mikkelis, wiisates 74,28 meetrit.

Olümpiaad siiski Berliinis.

Wiin, 7. juunil. Olümpiakomitee, kes siin koos oli, otsustas, et 1936. aasta olümpiamängud peetakse ikkagi Berliinis. Komitee loodab, et mängud Berliinis sünnitwad olümpia wainuse.

Wallasema surmas Wõrus lapse.

Neil päewil tappis Wõrus, Järi nul. elaw 22-aastane wallasema M. oma 11-päewa wanuse tütarlapse. Tapmise eesmärgil mähkis M. Leotoots lapse tugewalt taiwepalitsuse ja asetas selle kummuli woodisse. Laps häälitsenud seal weel umbes pool tundi ja jäänud siis wait. Kui ema lapse wiimaks paari tunni pärast palitust wälja wõttis, oli see juba surnud. Nagu lahkamisel selgus, on laps surnud lämbumissurma.

M. on end. Wõru õpet. seminari 3. kl. lõpetanud. Pärit on ta Peri wallast Wõrumaalt. Ülespidamist teenis ta endale ettekandjana restoranides. Ta wõeti lapsetapmise pärast wahi alla ja paigutati keskmäbalal Wõru wanglasse.

Werised pulmad Wõrumaal.

Petserlasest pruudi-wend sai mõrtsukaks.

Tappis ühe pulmalise.

Suwiste teisel pühal peeti Wõrumaal, Weriora wallas, Pääsna külas Jaan Ruusari pulmapidu. Teiste hulgas wiibisid pulmapeol ka samas külas elutsewad Samuel Paring ja Mihail Samarin, pruudi wend. Pruutpaari ootel napsutasid mõlemad tublisti ühes teistega. Samuti tehti ka igasuguseid pulmanalju. Samuel Paring kõndis õues ümber pada süles, millest pakkus ümberolijatele toiduks wedelat sawi.

Napsukaaslasele Mihail Samarinile ei meeldinud sarnane pulmanali ja ta hakkas Paringiga tüli norima. Kainem pulmaline Artur Wõikand manitses Samarini, kuid manitsuse peale wihastus see weel rohkem, wõttis taskust noa ja tungis Wõikandile kallale. Wõikand, kui tugewam ja kainem, wõttis aga Samarinil käest kinni, surus selle

wastu aeda ja tahtis nuga käest ära wõtta. Wõikandile abiks tuli weel Paring. Nüüd rabeles Samarin end lahti ja löi Paringilt noaga kõhtu 12 sm. pikkuse ja kubemesse 15 sm. pikkuse haawa. Nähes juba werd woolamas, andis Samarin noa käest. Haawatud Paring toimetati kohe Tartu haawakliinikusse, kus talle kiire operatsioon tehti. Kuid see ei päästnud enam mehe elu ja wõimalusel pühal kell 12 suri haawatu. S. Paring oli 36 a. wana, poissmees, päewatööline.

Lööja Mihail Samarin on 33-aastane. Pärit on ta Petserimaalt. Ta isa ostis mõne aja eest Weriora wallas Pääsna külas talu. Siin elas ka Mihail. Ta on abielus ja 3 lapse isa.

M. Samarin wõeti wahi alla ja paigutati pärast ülekuulamist Wõru wanglasse.

Seisukord Tartu rindel muutuseta.

Tartu wabadussõjalaste liidu lipp politsei walwe all. Läbiotsimine liidu asjaajaja korteris.

Tartu E. wabadussõjalaste liidu sulgemisel pühade laupäeval ei läinud korda kätte saada liidu lippu, kuna see oli paigutatud Hüpoteegi panga warakambrisse. Kolmapäewal enne panga awamist ilmusid politseinikud tähendatud panka ja wõtsid lipu kapi wõtme oma hoiule.

Samal päewal toimetati ka läbiotsimine politsei poolt liidu asjaajaja F. Leissi korteris. F. Leis wiibis pühade ajal maal ning tuli alles kolmapäewal tagasi. Läbiotsimisel saadi kätte liidu kassaraamat ning rida kwiitungeid. Muid dokumente ei leidunud. Liikmete täielikku nimestikku liidul üldse pole. Suurem osa liikmete nimesid leidub juhatuse protokolli-raamatus.

Kolmapäewal pandi muuhulgas aresti alla ka wabadussõjalaste liidu poolt Tartu linnapanka paigutatud jookswad ja tähtajalised hoiusummad.

Irboskas süüdati talu hooned.

Hobune, kaks lehma, siga ja kanad hukkusid.

Petserimaa Irboska walla Salesje külas süüdati põlema „Dubowa" talu hooned, mis põlesid maani maha. Tuld märgati teisipäewa warahommikul laudas, kus sisemus oli juba üleni leekides. Süütaja kindlakstegemine on õige raske. Kuna samal ajal oli külas gulänje, siis oli liikumine elaw, nii et majast möödujaid ei teatud tähele panna.

Kriminaalametnikud sõitsid Petserist sündmuskohale, et asjasse selgust tuua. Kuna kindlustussumma „Eesfis" on wähem tegelikust kahjusummast, siis langeb esialgne kahtlustus omanik Ivan Karelinilt ära.

Et hoonetel õlgkatused, siis lewines tuli kiresti ka teistele ligistikku asuwaile hoonetele. Maani maha põlesid laut, elumaja, tall, ait ja kaks küüni, millsugused olid laudaga ühise katuse all. Ühes elumajaga hukkus ka enamik majakraamist. Tulle jäid weel reed, wankrid ja põllutööriistad.

Kahjukannataja ise tuli parajasti külapraasnikult, kui märkas tuld laudas.

Lauta jäi kaks lehma, siga ning seitse kana. Et talli-esine oli piiratud leekidest, siis ei tulnud hobune awatud uksele waatamata wälja, waid trampis, hirnus ja pildus seintele üles, kuni langes maha ühes sisekukkunud laega.

Omanik Karelin süütamises kedagi kahtlustada ei tea, kuid teinal olnud waenlasi, kes mitmelgi korgal temale kubanud parajal ajal „näidata". Täpne kahjusumma on esialgu weel selgumata.

Abielupaari ookeanilend äpardus.

Lennuk purunes juba õhkutõusmisel.

London, 8. juunil. Jim ja Amy fid täna hommikul startida ookeanilennule, teainega raskesti koormatud lennuk jooksis mingi kiihmu wastu ja löi kukerpalli. Lenpinnad, propeller läks kõweraks ja mootor terweks.

Abielupaar tahtis lennata üle Atlandi wahemaandumiseta lennata Bagdadi. Lennukil aega.

Mollison, tuntud lendurite abielupaar, tahtkuid neid tabas äpardus. Startimisel kiirusbes 100 meetrit möödа maad, põrkas siis mukil murdusid mõlemad alumised kanderid hüppasid laagritest. Lendurid ise jäid

ookeani New-Yorki, kust nad mõtlesid ilma nuki parandamiseks kuulsa nüüd wähemalt

Otsustawad päewad jõuawad kätte.

Iga kodanik täitku nüüd oma kohut.

Selleks ajaks, kui need read kodumaa laugemateśse nurkadesse lugejate kätte jõuawad, on rahwahääletamise päewad juba saabunud ja kodanikkudel tuleb minna walimisjaskastide juure ning seal otsustada, kuidas meie teeme oma põhiseadusega, kas mundame teda või mitte?

Kahte arwamist ei wõiks selles küsimuses tänapäew üldse enam olla, sest igale kodanikule, kes wähegi on jälginud meie riigielu ja meie walitsuste tööd, peaks olema selge, et põhiseaduse muutmise järele on otse kiscndaw wajadus.

Meie praegusel riigikorral on suured puudused. Esimene ja kõige suurem wiga seisab selles, et meie põhiseadus ei anna wab. walitsusele wajalikku wõimu. Selle tõttu on iga meie walitsus nõrk ja abitu. Riik kannatab selle all ääretult palju. Riigi walitsemisel kerkib alati üles küsimusi, mis wajawad kiiret lahendamist. Teistes maades, kus walitsuskel on õigus maksma panna seadusjõulisi korraldusi (dekreete), lahendatakse kõik asjad ruttu, meil aga wenib iga wähegi tähtsa küsimuse korraldamine kuude ja aastate wiisi, sest meie praegune põhiseadus ei anna walitsusele iseseiswat otsustamisewõimu ja dekreediõigust.

Iga majapidamine ja iga talu läheb paratamatult tagurpidi, kui ta peremehel pole käskude ja korralduste andmise õigust. Selle õiguse tahabki nüüd põhiseaduse parandamise eelnõu walitsusele anda ning selle poolt peaks igaüks kahel käel olema.

Wäga suureks puudufeks meie praeguses riigikorras on ka see, et meil on walitsuse ametisse kutsumine pandud riigikogu peale. Igalpool mujal teostawad seda ülesannet riigipead, wabariikides presidendid. Sajaliikmeline seadusandlik koda ei saa ega ei juuda walitsuse moodustamise ülesannet otstarbekohaselt täita, seda on meie iseseiswuse aeg küllalt selgelt näidanud. Meil wenitwad walitsuse kriisid haristikult wäga pikale, kestes tihti kuu aega ja wahel enamgi. Ja kui neid kriise juhtub aastas olema kolm tükki, nagu mullu, siis jääb riigielu mitmeks kuuks peaaegu seisma. See toob mõõtmata palju kahju, ja see nähe juba üksi sunnib põhiseadust muutma.

Niisuguseid wigu ja puudusi on meie põhiseaduses terwe hulk. Riigikogu eelnõuga, mis nüüd laupäewal, pühapäewal ja esmaspäewal rahwahääletamisele tuleb, wõetakse need wead parandamisele. Walitsemise wõimu teostamiseks luuakse meil uus wõimukandja rahwa poolt walitawa presidendi näol, kellele antakse õigus kõiki riigielus esile kerkiwaid küsimusi lahendada, nii nagu seda teewad presidendid teistes wabariikides. Pole kahtlust, et kui meil see uus kord siise seatakse, siis meil enam ei saa riigi walitsemisel niisuguseid ummikuid tekkida, nagu need nüüd igapäew korduwad.

Aga wististi ei ole wajadust kõike seda pikemalt seletama hakata, sest see kõik peaks meie rahwale juba enam-wähem selge olema. Mille juures aga siiski weel paari sõnaga peatuda tuleb, on see kihutustöö, mis riigikogu eelnõu wastu käima pandud ja seda eriti just wabadusjõjalaste liidu poolt, kes soowitawad rahwale oma eelnõu, mis pidawat olema parem kui riigikogu oma.

Sõdadel koosolekutel on üle maa näidatud ja seletatud, mis wahe on nende kahe eelnõu wahel. Ka see peaks meie kodanikkudele teada olema. Wahe seisab nimelt selles, et riigikogu eelnõu loob meil presidendi ameti ja annab presidendi ja walitsuse kätte tugewa wõimu, kuid need peawad seda wõimu kasutama rahwa ja rahwaesituse kontrolli all, nagu see sünnib kõigis teistes wabariikideski. Wabadusõjalaste eelnõu on aga niiwiisi koostatud, et tema alusel wõib president hakata ainuwalitsejaks wõi diktaatoriks, kes ei pruugi üldse arwestada rahwa ja riigikogu arwamisega.

Selles seisab nende kahe eelnõu wahe.

Igale mõtlejale kodanikule peaks olema selge, et see on hädaohtlik tee, mida wabadusõjalaste eelnõus soowitatakse, ja et sellele teele meie ei wõi ajuda. See oleks hüppamine ühest äärmusest teise, mis kunagi hästi ei lõpe.

Eriti ei wõi maarahwas niisuguseid katseid pooldada, sest need on meie põlluharija hingele wõõrad. Meie põllumees ei wõta kunagi ühtegi uuendust ette uisa-päisa ja kaalumatult, waid ta parandab ja korraldab alati järk-järgult. Nii peame tegema ka oma riigihoone ümberkorraldamisega. Meie ei wõi seal minna hädaohtlikkudele katsetamistele, waid peame seal uuendusi ette wõtma järele kaaludes ja mõõdukalt.

Seda kõike kindlustab riigikogu eelnõu, sellepärast peab iga arusaaja ja mõtleja kodanik hääletama riigikogu eelnõu poolt.

Meie rahwal tuleb seekord nüüd kõik oma jõud kokku wõtta ja selle eest hoolitseda, et põhiseaduses saaks tarwilikud parandused ometi kord tehtud. Nüüd ei wõi lasta seda enam juhtuda, et rahwahääletus weel kord nurjuks, sest see wõiks siis juba päris saatuslikuks kujuneda meie riigile ja rahwale. Sellepärast olgu nüüd hüüdsõnaks: kõik hääletama ja kõik hääled riigikogu kawa poolt!

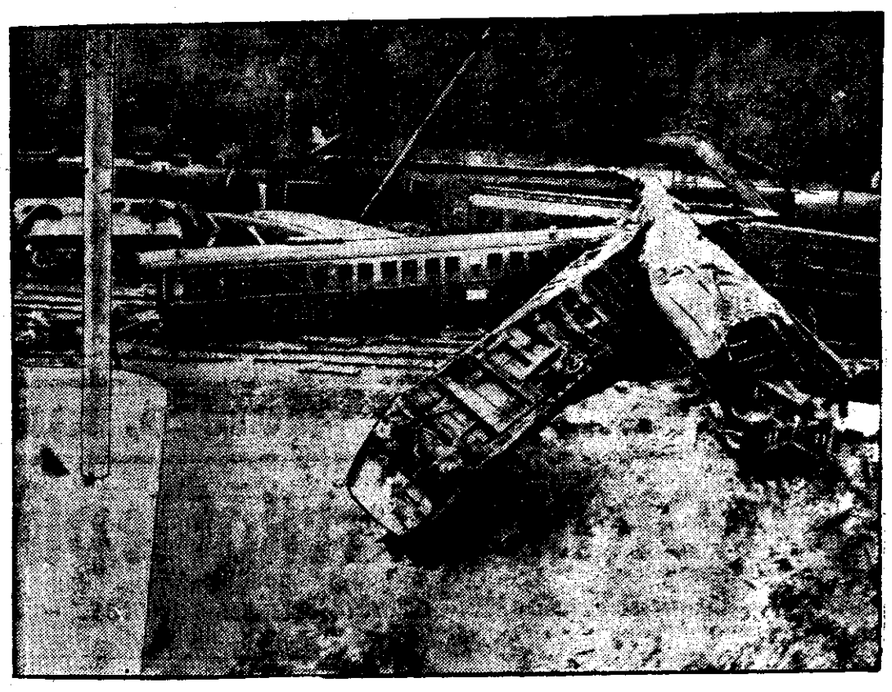

Raudteeõnnetus Prantsusmaal.

Rauteel lähedal joonis tiirong raobastelt wälja. Õnnetusel sai surma 15 ja haawata 100 inimest. Pildil: waade katastroofi paigale.

Saadjärwe põllumehed on üksmeelsed.

Saadjärwe põllumeestekogu pidas 6. juunil oma korralist aastapeakoosolekut, mis kujunes töörohkeks ja huwitawaks. Walitses wanapõllumeestele omane kaine ja asjalik meeleolu. Oli tunda, et inimesed teawad ja mõistawad, mida nad tahawad ja suudawad. Siia-sinna kõikumine oma waadetes ja tõekspidamistes on neile wõõras.

Eelmise aasta aruanne kinnitati juhatuse poolt esitatud kujul. Samuti leidis heakskiitmist juhatuse poolt koostatud eelarwe. Juhatusse, mis kaheksa-liikmeline, waliti järgmised: O. Westel, J. Lübeck, A. Mölder, R. Kaik, J. Weltmann, L. Kärner, H. Jakobson ja A. Nüpsik. Rewisjonikomisjoni K. Einman, P. Kärner ja A. Ennok.

Koosolek otsustas wastu wõtta järgmised resolutsioonid:

1. Saadjärwe põllumeestekogu tunnistab tarwilikuks, et maksma jäetakse keelb wälisnõu kui ka rukki ßisewoo kohta. Kuna kindel on, et omamaa saadused täiel määral katta suudawad tarwitajaskonna nõudeb. Ilute aineie ßisewedu eraldaks raske hoobi põllumajandusele, kui ka ühtlasi rahwa majandusele. Kui riiklikult seisukohalt wälja minnes ei peaks wõimalik olema rukki müüki riikliße monopoli alusel jaotata, siis oleks tungiwalt tarwilikud wahekaubanduße hinnad turunõuetele wastawalt walitsuse poolt normeerida nõuda, et nad oleks kooskõlas muude kaubanduslikus ja tööstuslikte saaduste ja tarwete hinnadega.

2. Saadjärwe põllumeestekogu tunnistab tarwilikuks, et wõetakse liires korras wastu seadusecinõu, mis takistab kapitalide wälismaale wiimist ja seal hoidmist.

3. Et moodustataße ankeetkomisjon, kes selgitaks, kuhu ja kellele on antud riiklike laene.

4. Et wõimaldatoße riigil teostada järelwalwet aktsiaseltsiide üle, takistades seega kuritarwitusi.

5. Wõipreemiate allesjätmist niikaua, kui püsib jenine mahol turu konjunktuur.

üksmeelne koosolek kestis 4 tundi. Koosolekul tunnistati tarwilikuks põhiseaduse muutmine riigikogu kawa järele. Kaitseseisukorrale wastawalt wõi koosolekuks presidendilt luba nõutaba.

Raadio saatekawa.

Laupäewal, 10. juunil.

Tallinn, 298,8 m. 18.00 helilaate ja reklaami. — 18.15 wälismaiši päewauudiseid. — 18.30 helilaate. — 19.15 kodumaiši päewauudiseid. — 19.30 „Päewalehe“ toimetaja E. Jalak: Nädala wälispoliitiline ringwaade. — 20.00 ülekanne Tartust. — 20.05 kontsert. Juh. md. Ark. Krull. — 21.15 wana tantsumuusikat helilaatidelt. — 22.00 moodsat tantsumuusikat dancing-palace'ist „Gloria“.

Tartu, 379 m. 18.00 helilaate ja reklaami. — 18.15 ülekanne Tallinnast. — 20.00 ilmateade ja ajanäitaja-öiendus. — 20.05 ülekanne Tallinnast.

Lahti 1796,4 mtr. ja **Helsingi** 368,1 mtr. 17.00 — helilaate, 18.40 — laulu, 19.45 — Hawaii kwartett, wanemat tantsumuusikat.

Leningrad, Kolpino 857,1 mtr. 15.30 — kontsert, 18.30 — solistide kontsert, 19.30 — kontsert.

Moskwa, Komintern 1431,5 mtr. 09.15 — kontsert, 10.15 — kontsert.

Stokholm 435,4 ja **Motala** 1348,3 mtr. 17.30 — helilaat e,19.00 — laulu, 21.00 — wana tantsumuusikat, 22.00 — moodsat tantsumuusikat.

Wiin 517,2 mtr. 16.35 — mandoliini kontsert, 12.10 — kontsert, 16.30 — kontsert, 20.00 — ajawiitemuusikat.

Heilsberg 276,5 mtr. **Königsberg** 217,1 m. 11.30 — kontsert, 16.00 — kontsert.

Riia 525,4 mtr. 15.00 — lõbusat muusikat, 16.00 — kontsert, 17.30 orelikontsert, 19.00 — klaverikontsert, 21.30 — tantsumuusika.

Pühapäewal, 11. juunil.

Tallinn, 298,8 m. Jumalateenistus Jaani kirikust. Jutlustab õp. H. Kubu. Lõpuks helilaate. — 13.50 põllumajandusliše teateid. — 15.00 ülekanne Tartust. — 15.00 ülekanne Tartust. — 17.30 Lohtumit Ruthenfordi õnned. — 18.30 reklaami ja helilaate. — 18.45 päewauudiseid. — 19.00 ülekanne Tartust. — 20.05 kontsert. Juh. md. Ark. Krull. — 21.30 wana tantsumuusikat helilaatidelt. — 22.15 moodsat tantsumuusikat dancing-restoranist „Meriklubi“.

Tartu, 379 m. 11.00. Wabaõhu jumalateenistus Tartu näituseplatsilt. Teenistust peawad õp. õp. Jaan Lattik (Wiljandist) ja August Kiwistik (Põlwast). Laulujoolosid. Orkester. Lõpuks helilaate. — 12.50 ülekanne Tallinnast.

Esmaspäewal, 12. juunil.

Tallinn, 298,8 m. 18.00 helilaate ja reklaami. — 18.15 wälismaiši päewauudiseid. — 18.30 helilaate. — 19.15 kodumaiši päewauudiseid. — 19.30 inj. F. Olbrei raadiowestlus. — 20.00 ülekanne Tartust. — 20.05 Kirillowi mandoliinistide kwintett. — 20.35 lugemistund (esineb Albert Kivi). — 21.05 kantsone helilaatidelt.

Märkus: Saatekawa jookul E. W. põhiseaduse muutmise rahwahääletuse tulemuste teadaandmine.

Tartu, 379 m. 18.00. Helilaate ja reklaami. — 18.15 ülekanne Tallinnast. — 20.00 ilmateade ja ajanäitaja-öiendus. — 20.05 ülekanne Tallinnast.

Teisipäewal, 13. juunil.

Tallinn, 298,8 m. 18.00 helilaate ja reklaami. — 18.15 wälismaiši päewauudiseid. — 18.30 lastetund. — 19.00 helilaate. — 19.15 kodumaiši päewauudiseid. — 19.30 Johannes Maide: Eesti ajalooline küsimus. — 20.00 ülekanne Tartust. — 20.05 kontsert. Juh. md. Ark. Krull. — 21.00 esperantokeelne nädalakroonika. — 21.10 kontserdi jätk.

Tartu 379 m. 18.00. Helilaate ja reklaami. — 18.15 ülekanne Tallinnast. — 20.00 ilmateade ja ajanäitaja-öiendus. — 20.05 ülekanne Tallinnast.

Eesti konsul pealinna õige nime kaitsel.

Ei wõtnud „Revaliga“ märgitud tšekki wastu.

Ühel siinsel ettewõttel oli arweid õiendada Eesti konsuliga Belgias hr Treudega. Pöörati Eesti panga poole. Sealt soowitati asja kergemaks lahenduseks osta tšekk Scheeli pangast. Nii ka toimiti ja tšekk saadeti teele. Neil päewil sai asutis meie Belgia konsulilt järgmisesisulise kirja, kuhu juure oli lisatud ka Tallinnast saadetud tšekk:

„Saadan Teile siin juures Teie kirjaga 27. skp. saadetud tšeki Belgas 21,45 peale tagasi.

Tšekil on ülal wäljaandmise paigana tähendatud Tallinna asemel „Reval“. Ei ole loomulik, et samal ajal, kus wälisettused õigete kohanimetuste tarwitusele wõtmisi propageeriwad, pangad kodumaal wäljamaaga ühenduse astudes endisi nimetusi tarwitawad.

Kuna Teie Eesti nue iseseiswuse kuueteistkümnendal aastal wõimalikku leidsite olewat Eestis asuwalt pangalt wastu wõtta ja minule kui Eesti wabariigi kodanikule, wälismaa pangale esitamiseks edasi saata tšeki, millel praantsuskeelses tekstis Tallinnat tähendatakse „Revaliga“, siis olete ehk nii lahke ja leiate ka wõimaliku olewat minu soowile wastu tulla ning seda summat üldse järnasel korral mulle mitte edasi saata, waid minu nimel kindral J. Törwandile „allweelaewa sihtkapitali“ heaks maksta.

Teid lahkelt ette tänades, jään kõige austusega

Antwerpenis. **Damasius Treude,**
aselonsul.

Kogusid ära ei anta.

Walgamaa põllumeeste kogud ei taha koonduslase Mõttuse käpa alla sattuda ja sellepärast tuleb sealt wahkesti proteste n. n. ühise põhikirja wastu, mille koondusmeelsed ülejookšikud läbi presside täiskogu koosolekul 29. mail s. a. Neil päewil tuli meile Sangastest järgmine kiri awaldamiseks:

Mina Sangaste põllumeeste kogu üks asutajatest ja esimene esimees teatan, et mina ei saa kuidagi nõus olla Walga koosolekul, 29. mail wastu wõetud otsusega mue põhikirja asjus, millega koonduse poole ülesänud mehed tahawad ära tõhkuda wanade talumeeste organisatsiooni — põllumeeste kogud.

Olen kindel, et Sangaste tõsised põllumehed on minuga ühes arwamises ja ei toeta neid, kes koos sakslastega tahawad nüüd sunnerida riigi kulul kunna raskustesse sattunud äri edzwõtteid.

Sangastes, Walgamaal, 4. juunil 1933. a.

Johan Karu.

INIMESED HOTELLIS

Numbrioober olgu kaval! -- Tülikad juudid ja teretulnud piiritusekuningad. -- „Prints“ Narõshkini tekijant ja noad-kahvlid kana kõhus.

Wõõrastemaja — see on omapärane maailm. Inimesed tulewad ja lähewad, ruttawad üksteisest mööda... Kuhu? Milleks? Kes seda teab! Sest igaüks askeldab seal omi askeldusi ja mõtleb omi mõtteid.

Wiru kollaseid kohwreid kantakse peaukest sisse. Kuldsete dressidega shweitser awab sügawa kummardusega ukse uutele wõõrastele. Saabub noor abielupaar. Ornutsewalt waatawad nad üksteisele silmi: mesinädalad! Hotellitoa numbriga uks peidab nad enda warju. Samal ööl aga kõrwalnumbris elust pettunud keskealine naine sõõb ära kohutawad määrad mürgist unepulbrit... Telefon heliseb. Elutu keha kantakse walgesse autosse, mis kaob õhtuses hämarusse. Samas aga ukse-kell helises uuesti. Taksojuht. „Saatke kedagi appi“, hõikab ta, ei wõta jalgu alla...“ Tuli keeratakse hämaraks ja sisse kantakse wäheste elumärkidega kodanik. — Hotelliwõõras, kes läks õhtul wälja purukaineena, on poole ööga jõudnud linnas end imeda ääreni täis... Hommikul aga numbrites juuakse rahulikult kohwi ning noor abielumees laseb tuua suure kimbu punaseid roose. Kellegil pole aimu õistest fündmustest.— Selline on elu wõõrastemajas: ta koondab küll hulga inimesi tihedalt ükstrise kõrwale kokku, aga seda rohkem eraldab nad üksteisest — nagu mingi nägematu seinaga. Shweitser aga seisab uksel ja teeb kummardusi; üksi lihas ei liigu ta fiinikinäol. Ja koridori pehmel waibal sammub kassina wakkselt numbrite kelner, kelle silma all iga päew hargneb see elu suma rõõmude ja murede-ga. — Need kaks meest walingi märkamata, sest kahtlemata shweitser ja numbrite oober tunnewad kõige paremini elu wõõrastemajas ja teawad kõige rohkem juttusid inimestest hotellis. Ainult et kutsehuwid ei lase neil muutuda liialt jutukaks.

„Ooberil tuleb olla suurem diplomaat

kui kõik need diplomaadid kokku, kes siin peatuwad“, seletab oober kawalal ilmel.

Igasuguses olukorras tuleb olla lõõgiwalmis. Juhtub näiteks nii, et keegi suurärimees wõi mõni mun rahakas ilsand asub numbrisse koos ühe wõi paari lõbusa inimesega, aga natukese aja pärast tuleb peenelt riietatud daam ja küsib, millises numbris wiibib härra see-ja-see. „Just-praegu helistas ta mulle ja palus tulla järele...“ Ooberil on kõige targem sellisel puhul teha rrumal nägu ette ja seletada, et pole kuulnud-näinud ega tunnegi sellist härrat. Sest enamasti on lugu nii, et küsija on tujju sattunud tegelase õrnempool ning jutt helistamisest on lausa sissewedamine. — Järgmises hotellis baam kahtlematu kordab sama trikki. Aga igaks juhuks tuleb siiski kontrollida, kas jutt pole õige. Tark oober ei torma aga selleks sugugi sinna — teatud numbrisse, waid teeb enne hulk aega

„rebase jälgi“

ning siis kaob märkamatult õigest ukse-st sisse. „Mina olen kutsunud ke-dagi? Olete aznst ära? Minu war-jugi pole siin täna nähtud, saite arn?!“

Tuleb olla diplomaat, sest skandaalid rikuwad hotelli head nime ja — mis peaasi — sel moel wõib kõige kergemini warsti kaotada kõik paremad kundeb.

Kes on siis õieti need „paremad kundeb“ meie hotellides? Ega ei saa siiski öelda, et need oleks omamaalased — rikkad prowintsionub, kes pealinna tulles lubawad endile „nii mõnda-gi“ ja kuhapealseid rahakad „tege-linskid“. Kuigi

valuutakontrolli maksmapanekust peale

wälismaalaste arw kuiwas nmbes poole wõrra kokku, on nad itkagi suuremaks sissetulekuallikaks. Soomlased ja rootslased on kaunis helbeküelised, laita ei saa ka inglast ning sakslast. Aga kui tuleb jutt saksa ja inglise juutidest, siis hotelliteenijad ei oska muud kui kiruda. Need härrad oskawad endid mugawalt sisse seada, kuid maksta — see on neile surm. Neli-wiis nädalat lasewad endid teeniba ja lahkudes pistawad pihku kaks-kümmendwiis senti. — Ei tohi ßinjuures unustada, et kogu hotelli teenijaskond töötab ja palgata! Selline juut (passi järgi on ta muidugi inglane, sakslane, austerlane wõi taanlane!) algab oma pitsitamisepäewakorda juba hommikul: „Tooge kohwi, aga hästi kange!“ Warsti helisep aga kell uuesti ja sama härra seletab suurima südamerahuga, et kohwi on liig kange. Wõimata juua! Ega pole parata — oober wiib lisaks klaasi kunma wett ja

heebreamees „tembib“ endale sellega kaks klaasi kohvi.

Warsti helisep aga kell uuesti ja tahwlil tuleb nähtawale sama number. „Tooge üks muna, aga pehme!“ kõlab uus tellimine. Järgmise helistamise puhul soowib ta munale lisaks kaks kiln ja lõpuks selgub, et kõige selle juurde sobiks suurepäraselt piiste küünene naps... Resultaat: 50-sendiline arwe, mille juut tasub täpselt ja sama täpselt lisab juurde 10 protsenti jootraha. Ooberil tuleb see wiis senti weel jägada pikolo ja tuatüdrukuga... Nii et endale ei jää tõepoolest muud kui näpud ja kulunud saapatallad.

Lisaks paarikümnekordsele üles-alla jooksmisele selline saks tihti lõhub weel ära mõne sõõginõu wõi öölambi kupli ning

killud peidab voodi alla.

Ooberile ei jää muud, kui maksta omalt taskust. — Juutlikul kombel sellised juudid kunagi hotellis ei lõunata, nii et jääb mulje, nagu ei sõõks nad üldse. Ei-tea-kus nurgataguses sõõgipaes wõi juudiklubis mugiwad nad kõhu täis wõi tuowad wõileiwad kaasa ja tellimad klaasi teed. — Nii peawad endid hotellis ülal riiklad juudid.

„Kõige rängemat wiha teeb aga see, et just need kõige wastikumad juudimoonutised oskawad „hoowi tõmmata“ kõige nägusamaid eesti plikasid. Kui näed

musta kräsupeaga juuti sammumas trepist üles koos valgepäise noorukese tütarlapsega,

hakkawad peopesad tahes-tahtmatult ßügelema: kui oleks Hitleri wõim käes!“ katub mu ufutelduw oma antisemiitlikust jutust järjest rohkem hoogu. Ja ega ei saa salata — endalgi wõtab teinekord ruskad ßügelema. Parata pole aga midagi: ruha paneb rattad käima. Igasugused. Pealegi päewa ajal wõib igaüks endale hotellituppa kutsuda nii palju tülalisi kui soowib.

Nagu juba öeldud: soutuks teine lugu on „ehtsate“ wälismaalastega. Nad on hoopis teisest punst. Sõõwad, joowad ja elawad, maksawad korralikult. Ainult et neile wiin tihti neile hästi ei maitse, kuna wälismaa joogid on meil sedawõrd kallid, et ei maksa pakkuma hakatagi. Soomlastel, rootslastel ja inglastel on seetõttu peaaegu alati oma tagawara kaasas.

Kui selline wõõras kohe pärast tuupa afumist helistab, wõib julgesti wõtta kaasa klaasid selterssiisiooni: pudel martelli wõi shoti whiskyt on juba laual. Sest Soomes näiteks maksab pudel ehtsat whiskyt ainult 80 Smk., kuna meie kaartidel selle joogi kohal ilutseb aukartustäratawad Kr. 24.—. Ainukesed wõõrad, kes ka seda hinda miskiks ei pidanud, olid

piiritusekuningad.

Paarkümmend tuhat õhtuga „firgeks“ teha oli neile naljamäng. Eriliselt celistasid nad üht pealinna suuremat hotelli, kus alatasa peatusid, kus korraldasid kohtamisi, ajasid miljonilise ärisid ning liikudeks jõid maha kümneid tuhandeid. Hotelli kantseleis oli neil tihti hoiul sada-tuhandeid Soome marku ning sealt maksti tõrkumatult wälja kõik aukartustäratawad arwed, mis need moodsad piraadid olid teinud „Gloriast“, „Mustast kassis“ ja mujal. Nyman, Madson ja teised samakaliibrilised mehed olid tihti liikwel. Siis aga hakati järsku nende kroonimata „kuningate“ suhtes kasutama kõwa käe meetodit. — Mõned mehed wõeti otse hotellitoast kinni ning saadeti jalamaid üle piiri, teised lahkusid wabatahtlikult. Hiljem ei lastud neid enam Tallinna ligigi ja warsti pealegi Soomes kaotati keeluseadus, nii et salawõel polnud enam peaaegu mingit pinda. Kord üks neist endisist wägewatest tahtis siiski külastada Tallinnat, teda ei lastud aga ülemistel lennukist wäljagi. Mees tellis siis hotellist

kaaviari ja muid paremaid sakusmente Ülemistele järele,

ning õhtul kihutas sama lennukiga tagasi Soome.

Laia shestiga mehed olid ka soomlased, wähemalt tol ajal, kui neil oli weel wiinakeelt ja kõrge mark. Tihti ei osanud nad piiba piiri. Õhtul läksid hotellist wälja, sõsel teadi aga elawate laipadena tagasi. Kuna mõningais meie söölakatides tihti juhtub, et purjus külaline tehakse puupaljaks, tuli shweitseritel ja ooberitel olla äärmiselt ettewaatlik, sest hiljem ei saanud millegiga teha selgeks, kus too raha õieti ära anras. Ei jäänud siis muud üle, kui „laiy“ otsiti tunnistajate juuresolekul läbi ja tehti kindlaks, palju tal oli kaasas raha ja muid wäärtasju. Et hiljem ei tuleks ütlemist.

Suuremaid skandaale meie hotellides siiski pole olnud. Ja kui ongi, siis lahendatakse need enamasti koduste abinõudega. Teatawat kõmu tekitas

„prints“ Narõshkini tekilugu

wiimase Monte-Carlo tähesõidu puhul. Too uhke tiitliga tegelinski „unustas“ ninelt endale kaasa tekt hotell „Raamast“. Lugu oli nii, et „prints“ kartnud hirmsasti külma. Magamud soojale twalc waatamata kahe waiba all. Ja kiisunud mitu korda twatüdrukult, palju selline tekt maksab. Teel minewat tarwis. Wäljasõiduhommikul nähtndki Narõshkini autos tekki, mis sarnanenud kahtlasel kombel nendele, mille all kõrgus suwatses magada. Küsitud, aga see ajanud mehe marru: teda, prints Narõshkinit kahtlustatakse! Hiljem aga osutusid kahtlused siiski põhjendatuks: „prints“ oli sel hommikul teinud ise woobi üles, aga see maskeerimine ei aidanud warjata tõsiasja, et teine tekk oli auranud ära. See pole siiski ainuke selletaoline lugu. On tulnud isegi ette, et wõõras tekib endale kaasa keebetud kana ja —

sellele „kasvavad“ noad-kahvlid kõhtu . . .

üks omapärasemaid wõõraid meie hotellides praegu on kahtlemata kreeklane Lampos, kes juba üle kun peatub „Roomas“: suur tugew mees, nuust kui tahmane paba. Tal on aga tähtsamat teha kui jannata nugade-kahwlitega. Ning pealegi neljapäewal kohtu-uuringuminister kirjutas alla Kihnu saarele internecrimise määrusele. „Sidrunikunningale“ aga see määrus ei teinud nähtawasti mingit muret. Neljapäewal oli ta igatahes alles truult kohal ja olewat ütelnud: minuga nad juba nii kergesti twime ei tule!

Borry.

Üleriikline põllumeeste kongress astub kokku.

Peetakse Tallinnas „Estonia" kontsertsaalis 18. juunil.

Pühapäeval, 18. juunil s. a. astub Tallinnas kokku 8. üleriikline põllumeeste kongress. Kongressi ajukohaks on „Estonia" kontsertsaal, nagu waremalgi aastatelgi.

Sellel kongressil tulewad otsustamisele tähtsad poliitilised ja majanduslised küsimused. Põllumeeste pere määrab seal kindlaks põllumeeste kogude erakonna edaspidise tegewuse ja sihtjooned. Majandusliste küsimuste all tulewad arutusele praeguseb kriisinähtused põllumajanduses, mille järele kindlaks määratakse põllumeeste kogude erakonna lähem töökawa.

Kõnelejatena esinewad kongressil end. riigiwanem K. Päts, end. majandusminister A. Jürman, end. põllutööminister A. Tupits ja teised. Ettekannete järele algawad kohe läbirääkimised, et saadikud saaks täiel määral ette tuua maa praeguse meeleolu ja soowid. Sellele järgneb siis otsuste wastuwõtmine.

Kongress kestab seekord ühe päewa. Õiste rongidega saawad juba kõik saadikud tagasi sõita.

Kongressiliselt saadetakse põllumeeste kogudele wälja põllumeeste esituste juhatuste poolt.

Osa wõtawad kongressist kõik põllumeeste kogude organisatsioonid, wälja arwatud need üksikud, kes wiimase üleriikliste põllumeeste esituse täiskogu otsuse põhjal on kõrwaldatud põllumeeste kogude ühisest organisatsioonist.

Kuna praegu on põllutööde wäike waheaeg ja riigi elus paljud poliitilised ning majanduslised küsimused terawalt päewakorral seisawad, siis oodatakse eelseiswast kongressist rohket osawõttu.

Kas rahakraanid lahti?

Uus walitsus esitas riigikogule seaduseelnõu Pikalaenu panga põhikirja muutmiseks. Kui see oleks riigikogu poolt heaks kiidetud, siis oleks wõidud korstnasse kirjutada need 800 miljonit senti riigi raha, mis teatawate ettewõtete kaudu on läinud pankrottärimeeste taskusse.

Praegune koalitsioon — lesterakond, koondusafunikud ja põllumeeste kogude ülejookstikud tegid kõik, et see seadus saaks riigikogus wastu wõetud. See neil aga ei õnnestunud. Kuna sarnasele wõlgade korstnasse kirjutamisele tekkis äge wastuseis ja riigikogus nõuti ankeetkomisjoni asutamist, et selgitada, kuhu on need sajad miljonid riigi raha jäänud, siis löi walitsus kohkuma. Eelnõu arutamine katkestati ja juurääride wõlgade korstnasse kirjutamine tuli tahes-tahtmata edasi lükata.

Praegu läib kuuldus ringi, et nüüd tahetawat uuesti awada rahakraanid, et anda teatawatele ettewõtetele weel uut toetust kuni 200 miljonit senti. Kuna riigikassas puudub selleks raha, siis tahetawat see summa wõtta Eesti pangalt.

Eesti pank on juba küllalt kannatada saanud. Raske oleks sellepärast uskuda, et Eesti pank nii kergesti oma rahakraanid awab...

Wene wõi Eestisse?

Seda ei tohi lasta sündida.

Nagu Soome lehtedest näha, on Soome sisse weetud siberi wõid 112.000 kilo. Soome põllumajandusline keskühisus „Valio" seletab seda sellega, et selle wastu on nemad saanud Wenemaale wedada oma koort, piima ja juustu ning teisest küljest juuwat Soome sellega, et ta ise wene wõid sõõ, oma wõi wäljawedu Inglismaale hoida kõrgemal tasemel ja nii polewat karta suuremaid kärpimisi Soome kontingendi arwel.

Wene wõi sissewedu Inglismaale on teatawasti keelatud, kuid sellase kombinatsiooni kaudu saab Wenemaa oma wõid siiski eksporteerida. Osas Soome ajakirjanduses peetakse seda „halwa maiguga" äriks, sest see surub alla wõi hinna Soome siseturul, mis tähendab põllumehele-wõiwalmistajale suurt kahju.

Kuuldawasti on wene kaubandusliste esinduse poolt sellel ajal piyda fondeeritud ka Eestis, et kas ei saaks ka meile siberi wõid sisse wedada ja sisetarul müügile lasta odawamalt kui meie oma piimaühisused wõid müüwad.

Wenelased arwawad, et sellest olewat huwitatud tarwitajate ühisused ja nende keskkorraldus, kuhu poole olewat pööratudki ettepanekuga.

Sise- ja kohtuminister

wabadussõjalaste liidu tegelastest.

Politsei hakkab tarwitama kõwa kätt. „Sakala" korporatsiooni küsimus walitsuses.

Esijoones rääkis minister neist seaduseelnõudest, millede wäljatöötamise kallal ministeerium juba mitu aastat töötab. Samuti puudutas ta neid eelnõusid, mis wõiwad tarwilikuks osutuda, kui rahwahääletamisel põhiseadus muudetakse.

Omawalitsuste reformi kohta tähendas minister, et eelmise siseministri poolt esitatud eelnõu ei ole walitsus weel kaalunud.

Politsei alal tähendas minister, et kõwa korra kaitseks astutakse wälja selles ametkonnas kõigi abinõudega, mis seadustes ja määrustes ette nähtud.

Puudutades hiljutisi Tartu sündmusi, arwas kohtu-siseminister, et oleme jõudnud ajajärku, kus tuleb

tõsiselt mõelda demokraatliku korra kaitsemisele.

Sel puhul tõi ta terwe rea näiteid wabadussõjalaste liidu tegelaste propaganda wõtteist.

Peale Lõuna-Eesti ei ole wabadussõjalaste liikumine kuigi suurt pinda wõitnud. Rohkem poolehoidu on neil linnades, kus demokraatia tegelikult alles lapsekingades. Kui juba wisatakse paukhernestega riigiwanemat, siis ei ole asi kaugel enam atentaatidest. Wäga wõimalik, et Tartus wõetakse tarwitusele ka wäljasaatmisi kaitseseisukorra piirkonnast.

Wabadussõjalaste liikumisega on liitunud paljud allakäinud inimesed, kes warem wõne katsunud mitmete parteide juures. Propagandaks on neil tarwitada suured summad. Loomulik, et rahwas peab need kord

suurte protsentidega tagasi maksma.

Seda wähemalt loodetakse. Mulle kõneldi, et Karksi mehele Jaan Kiwisäkile olewat pakutud miljon senti, kui ühineks wabadussõjalastega.

Igatahes on wabadussõjalased laskunud riigiwastasele tasapinnale, mida kasutawad ka äärmised pahempoolsed organisatsioonid. Tartus tuli selle tõttu sulgeda rida ühinguid. (Sõnum selleşt meie lehes teisal. Toim.).

Wõru linna kaitseliidu malewkonna pealik reserwkapten P. Laamann saatis laiali ringkirja, milles ässitas üles erakonna- ja seltskonnategelaste kõnedel suwistepühade ajal wälja astuma. Selleşt tekkis terwe rida wahejuhtumiſi. Praegu seda asja juureldakse.

Tallinnas tuli wabadussõjalaste miitingutel keelata ära

X üldlaulupidu

23., 24. ja 25. juunil Tallinnas — **20.000 tegelast.**

Ilmus müügile

X üldlaulupeo juht Hind 25 senti — **X üldlaulupeo album** Hind 75 senti

Müügil kõigis suuremates raamatukauplustes, muusikaärides ja kioskides Tallinnas, Tartus ja teistes linnades. Saadetakse wälja postiteel, kui hind tasutakse ette, makstes Lauljate Liidu posti jooksuale arwele nr. 235 wõi saadetakse postmarkides kirjaümbrikus Lauljate Liidu büroole, Tallinn, Lai 7.

X üldlaulupeo mälestuskaart Hind 5 senti

Saadaval kõigis suuremais raamatukauplustes, muusikaärides ja Lauljate Liidu büroos, Tallinn, Lai 7.

Algas 1. juunist

X üldlaulupeo pääsmete eelmüük.

PÄÄSMETE HINNAD:

I pl. — 3 kr., II pl. — 2 kr., III pl. — 1 kr. IV pl. — 75 senti, V pl. — 60 senti (Kõik istekohad).

Pääsmeid wõib tellida postiga makstes lähemas postiasutises Lauljate Liidu posti jooksuale arwele nr. 235 pääsme hinna ja tähtkirja saatekulu 20 senti. Postiteel tellijaile saadetakse wälja pääsmed kõige paremaile kohtadele.

Ärge unustage ostmast X üldlaulupeo loterii piletit! Miljonite lõpploosimine tingimata laulupeol.

EESTI LAULJATE LIIT, Tallinn, Lai 7. Telef. 431-82 ja 467-05.

Wäliswolgade moratoorium Saksamaal.

Ei tasu wäliswaluutas laenusid ega wõlamakse.

Tasumist tahetakse jatkata saksa markades.

Berliin, 8. juunil. Kuulutati üldine moratoorium kõigile krediitidele, mis Saksamaale on antud enne 1. juulit 1931. Laenudelt, mis on antud pärast seda tähtaega, toimetatakse transferte wõimalust mööda. Dawesi ja Youngi plaanide alusel tehtud laenude wõlamaksud pannakse seisma. See moratoorium ei tähenda sugugi wõlamaksude seismapanekut Saksa markades. Maksud pannakse seisma ainult wälisdewiisides nii kustutuse kui ka protsentide suhtes. Moratoorium astub jõusse 1. juulil.

Riigipank teatas riigiwalitsusele, et tema paneb 1. juulist ajutiselt, loodetawasti lühikeseks ajaks, dewiisside andmise seisma kõigiks maksudeks, mis on määratud enne 1. juulit 1931 tehtud Saksa erawõlgade ja nende protsentide tasumiseks.

See ajutine transferdikatkestus on tingitud ainult rahwamajanduslikust seisukorrast, nimelt sellest, et riigipangal ei ole praegu küllaldaselt wäliseid maksuwahendeid. Siin ei ole juttugi erawõlgnike maksujõuetusest. Et ära hoida igasuguseid arusaamatusi sel asjas, awaldas riigiwalitsus seaduse, mis kohustab wõlgnikke jatkama oma wõlamaksude tasumist Saksa markades. Need maksud kantakse erilise konwersioonikassa arwele, kus nad seisawad nii kaua, kuni riigipangal jälle on kogunenud küllaldaselt wäliseid maksuwahendeid, et wõimaldada nende maksude ülekandmist wäliswaluutas.

Puudutab see Eestit?

Saksamaal maksma pandud wõlgade tasumise moratooriumi kohta arwatakse meie panga- ja äriringkondades, et see meid ei puduta.

Mejl Saksamaalt ei ole wõlga saada. Ja kui ongi, siis koguni wäikesed summad, mis kaetud saksa äride wõlaga meie ettewõtetes.

Trotski leppis Staliniga.

Sõidab warsti Wenesse.

Istambul, 8. juunil. Kui Trotskilt küsiti, kas wastawat tõele kuuldused, et ta olewat Staliniga ära leppinud, wastas Trotski: On wõimalik, et ma lähemal ajal Wenemaale tagasi sõidan. Kuid ta keeldus lähemat seletust andmast.

Ungari saab kuninga?

Otto astub Mussolini toetuseşt troonile.

London, 8. juunil. „Daily Heraldi" kuulmiſt mööda endine Austria keisrinna Zita pidawat juba tulnuks aja, kus tema poeg Otto wõib Ungari troonile astuda. Optimism Ungari legitimistide keskel olewat praegu suur. Endise keisrinna usaldusmees on hiljuti uuesti Roomas käinud Mussoliniga läbirääkimisi pidamas Otto troonile astumise asjus. Seekord Mussolini olewat annud paremaid lubadusi.

Juut wõitis Schmelingi.

Max Baer sai üllatawa wõidu.

New-York, 8. juunil. Tänane raskekaalu poksiwõistlus New-Yorgi Yankee staadionil endise maailmameistri sakslase Max Schmelingi ja ameeriklase Max Baeri wahel lõppes üllatawalt sakslase lüüasaamisega. Baer wõitis oma wastase 10. ringil tehnilise knock-oudiga. Schmeling sai tugewa löögi paremaga pähe ja kukkus pikali. Kui ta enda jälle püsti ajas, wõis ta waewu jalul seista. Seda nähes wahekohtunik lõpetas wõistluse ja kuulutas ameeriklase wõitjaks.

Wõistlusel oli umbes 65.000 pealtwaatajat. Wõistlus pidi kestnema 15 ringist.

Max Baer on pärit Kaliforniast.

piltide näitamine tekstiga,

kus kujutatakse Eesti taati kõigest ja jalust seotuna, taba suus. Samasuguseid pildid on tekkinud kuulutustulpadele. Neid on salaja pandud üles isegi raudteejaamadesse. Ministeeriumis on praegu wäljatöötamisel seaduseelnõu, millega kawatsetakse lõpp teha jäärafele propagandale.

Wastates küsimuste peale, tähendas minister, et kõne all on olnud ka Sakala korporatsiooni korralekutsumise küsimus. See on jäetud lahendada ülikooli walitsusele.

Salakuulajad Läti sõjawäes.

Kõmuline paljastus Dwinskis. Kaks kaptenit wangistati.

Riia, 8. juunil. „Latwis" teatab sensatsioonilise salakuulamisasja awalikuks tulekust Dwinskis. Asjasse olewat segatud üks sealse garnisoni kõrgem ohwitser, kes mõne aasta eest naabermaalt tuli Lätisse ja wõeti siin wastu Läti sõjawäkke. Peale selle ohwitseri olewat arreteeritud weel kaks reserwohwitser. Neile teatel olewat oodata uusi arreteerimisi.

„Jaunakas Sinas" kuuleb selle asja kohta täiendawalt, et siin on tegemist kahe ohwitseriga, kes mõlemad on kapteni aukraadis. Teine neist on reserwkapten, kes kunagi ei ole teeninud Läti rahwusliku kaitsewäes. Wenemaal olnud on olnud brigaadikomandörits punawäes. 1919. aastal ta olewat wõtnud osa wõitlusest Eesti ja Läti wägede wastu. See reserwkapten on olnud salakuulamisorganisatsiooni juhiks.

Tartus suleti ühinguid.

Likwideerimisele määrati ka Wara-Elistwere wabadussõjalaste liit.

Sisekaitse ülema määrusega on suletud Tartus järgmised äärmise pahempoolse ilmawaatega organisatsioonid:

Tööliste esperanto- ja kultuuriühing, Tartu kremiti- ja paberitööstuse ühisus ja Eestimaa ehitustööliste liidu Tartu osakond. Otsuse täitmine pandi Tartu-Walga prefektile. Peale selle on suletud ühingute waranduşi üle wõtma Tartu 2. pol. jsk. abikomissar.

Ühenduses hiljutiste sündmuste juurdlemisega Tartu „Wanemuises" on awalikuks tulnud, et riba äärmise pahempoolse ilmawaatega ühinguid Tartus on aktiiwset tegewust üles näitanud riigiwastase kihutustöö tegemises. Üldiselt on Tartu linnas ja maakonnas kommunistlik liikumine hoogu wõtmas. Nii olewat eriti liikwel salakuulajaid ideepiiri tagant, kelle ülesandeks koguda andmeid meie kaitsewäe ja kaitsewahendite kohta, üks tabatuid salakuulajaid on koguni tunnistanud, et mõnede salakuulajate poolt on Tartu maakonda toimetatud lõhkeaineid, mis määratud riigikorra wastu wäljaastumiseks. Ka teatawat Tartu linnas ja maakonnas agaralt kommunistlikud agendid, teheş kihutustööd kohalikes ametiühingutes.

Sisekaitse ülema otsusega määrati likwideerimisele Wara-Elistwere wabadussõjalaste liit. Otsuse täitmine tehti ülesandeks Tartu-Walga prefektile. Eile asuti selle juure tegelikult.

Wara-Elistwere liidu sulgemine sündis juurdluse põhjal, mida toimetati enne pühi Waral asjaolude puhul. Kus rewolwerist tulistati kaht keskerakonna tõusjat.

Ühenduses sellega on selgunud, et kõik wabadussõjalaste liidud tegutsewad iseseiswalt organiseeritud liitudena. Milliſel alusel töötab wabadussõjalaste keskliit, seda küsimust praegu ministeeriumis selgitatakse.

Teadaanne.

17. juunil s. a. kell 10 hom. antakse wälja Tartu linna metsaülema kantseleis, Saduküla metsamõisas telef. Puurmani nr. 5 enampakkumise teel Wänikvere metsaheinamaad 4 wakamaa suurustes osades, ühekordseks heinategemiseks kohemaksetawa raha eest.

Tartu linna metsaülem.

Tartu mürgeldajate hulgas ka keskerakondlasi!

(Traaditeel Tartust.)

Nagu selgunud ülekuulatud isikute kohta, kes oja wõtsid mürgeldamisest „Wanemuises", kui riigiwanem J. Tõnisson seal kõneles, on oja neist keskerakonna liikmed, kes õiendanud liikmemaksud ja täitnud muud kohustused erakonna wastu.

EIK peakoosolek.

E. T. K. peakoosolek peeti neljapäewal, 4. jsp., „Estonia" sinises saalis. Koosolekust wõtis osa 120 esindajat 82 ühingust.

Aruande järgi, mis peakoosoleku poolt kinnitati, E. T. K. 1932. a. läbimüük oli kr. 11.688.000.—, jelleşt omatöötuse saaduşt 878.000 kr. eest. Tuluşid ühes eelmiste aastatel kahjuks kantud mõõdukuşest tagasisaadud summadega oli kokku 576.772 kr. Arwelund ühes mahakirjutustega ulatuşid 499.815 kr. Ülejääk — 76.957 kr., millest maiwati liikmeteks-ühingutele osakajuks 8% ja jelleşt ülejääw osa arwati tagawarakapitaliks. Arweşu tasakaal 31. dets. 1932. a. oli 4.336.243 kr. E. T. K. kohustuşed on wiimase 2 aasta jooksul wähenenud üle 70%.

Nõukogu liikmete hulgas wäljalangenud liikmed: Jakobsen — Pärnust, Trenkold — Wiljandist ja Rätmann — Raplast, waliti kõik tagasi. Uueks liikmeks sai Kommel — Kuressaarest.

Rewisjonikomisjon waliti endises koosseisus tagasi.

Koosolijate poolt arutati soowi, et E. T. K. jätkaks omatöötuse arendamist ning ühingute asjaajamise korraldamist ja rewideerimist. Hiljem waadeldi weel E. T. K. laduşid ja omatöötuse ettewõtteid — nagu- ja tubakatehast, kohwiwabrikut, keemiatööstust ja teişi.

Loodetaw ilm laupäewal, 10. juunil.

Kergeşt keskmiseni idakaarte tuuli, rünkpilwitus, kohati äikest, joe.

Parandame Eesti riigikorra

sellega, et 10., 11. ja 12. juunil hääletame põhiseaduse muutmise

poolt.

Homme Paides laulupäew.

Külalisi loota rohkesti kaugelt ja lähedalt.

Homme, 11. juuni, on Paidele suurpäewaks. Kaugelt lähedalt ja kaugelt kogunewad ülesale Wallimäele laulupäewaks. Lauljaid üksi on oodata 600, peaksi seda rohkem. Pidu algab traditsioonilise ärasõidetega tiirkutornist. Kell 11 on pidulik jumalateenistus kirikus, kus esinewad solistid prl. H. Stamm, prl. M. Bachmann, hra A. Herman; juhatajad õpetaja A. Sternfeldt Tallinnast. Kell 1/4 4 algab Wallimäel ühiskoori laul, millest wõtaksid osa 15 koori J. Reigeri ja A. Sihwarti juhatusel. Kõnedega esineb riigikogu liige A. Sternfeldt. Õhtul on Wallimäel rahwakontsert ilutulestikuga. Peo meeleolu tõotab wärsketse kewadõhtusse riietunud ajaloolise Wallimägi ja teoretiwaatki ka kena ilm.

Tasuta kursused

korraldab f. ü. „Järwepoiss" Paides ujumise pallimängu-, kergejõustiku- ja teistel aladel 15. juunist kuni 25 juulini. Kursusi juhatab instr. A. Salk. Osawõtta soowijaid palutakse ilmuda 16. juunil Lai tn., wõimaasse lähiräägima aja määramiseks ja grupiks nwodustamiseks: noortel kell 5 p. l., daamidel kell 6 õhtul. ja tegewsportlastel kell 7 õhtul. Kursustest on loota elawat osawõttu.

Suwistene Laupua.

Ühel rõõmud, teisel mured.

Laupalane ei saanud pühade ajal sugugi aega kõrs istuda, waid peaaegu wiisi minuti lõõrutas meeleolus wälja rohelisesse.

Esimesel pühal oli koolimajas õpilastööde wõistlus. Terwe saal oli täis mudilaste föstiwõid ja joonistusi. Nõutus andis tujuka ülewaate nende õppeainete käsitamisest kodus. Hiljem müüdi poiste käsitööd soowijaile ära. Õsketi wõimalus kuj ast. Pühade teatris oli koupalaseks wael kõnelooolet, kus O. Wirsoo tujukalt selgitas meie põhjeaednike ainainsse armastust. Õhawõtt oli suur ja elawaid arutusi ülesteerhitud küsimusi.

On teada, et Järweski kiwingas Taawet, teisel emiss mitmada lennuwat oti. ühe peo pühal waese lapsepõlwe ainukese lamba peosõõgiks sai tahwa. Wistiski oli tal tahtu enda mitmesajapäisest karjast üht wõtta. Kuigi laupalane kuningas [illegible] waid ainust ihnudes juguluist ära wõtta, ei olnud ta sõnu mitte lambaga, waid ühe suuremat „ettewõtjaga".

Nimelt kombineeriti kewadel meierei plaanile ene'e loal ehitus, mis pidi kõik kiwid, waatamata nende sünnipärale, kuhjaks muutma. Teadagi, [illegible] wõi ta mujale. Osa aga tahab jättata edasiõppimist kesikoolis. Siin on Järwamaa teatud mõttes eesõigustatud seisukorras, kuna on wõimalik jätkata õpinimist uuetüübilises koolis, mis toobub elunõuetele lähemale, eriti maaharijate iaste nõuetele wastawalt. See on Türi majandusgümnaasium, kus pannakse suuremat rõhku põllumajanduslikele õppeainetele, kuid wõetakse läbi ta keskkooli kursus, nii et on ka wõrgemates õppeasutustes wõimalik õppimist jatkata gümnaasiumi lõpetamisel. Samuti suurt rõhku pannakse käsitööle. Koolile on ka awar aed ja ilus suuremaid kasuhooneid Eestis.

Ringi ümber Järwamaa.

End. Piiometsa koolimaja müüakse ära. Wäätsa wallawolikogu otsustas ära müüa Piiometsa end. koolimaja. Maawolikoguli nõutakse selleks wastaw luba.

Remont Wäätsa walla hoonetele. Wäätsa wallawolikogu otsustas juwel ette wõtta remonttõid wallamajas, Wäätsa ja Lõõla koolimajades ning Wäätsa waestemajas.

Liigwallal 1512 kr. ülejääki. Liigwalla wallawolikogu kinnitas walla 1932./33. a. aruande, mis näitab ülejääki 1512 kr. — Walla kapitalid otsustati hoida Rake ühispangas.

Einanni wallawolikogu wõitis wastu walla eelarwe tasakaalus 8600 kr. Jõukumaksu määraks on 3—7 kr. Wallalt toetusesaajate nimekiri kinnitati 28 nimega.

Selli rahwamaja ehitatakse teatawasti ÜERÜ Wägewa osakonna poolt juurdeehitusena koolimajale. Wallawolikogu otsustas sellekohase lepingu kinnitada.

Prääma mõisa tüeldamise ümber. Prääma mõisa kasutaja E. Renteln esines wallawolikogule palwega, et wallawolikogu teda maasaajaks soowitaks. E. Renteln soowis 40—50 ha, kuid wallawolikogu leidis, et sel korral mõisatöölised maata jääksid. Seepärast otsustati E. Renteln maasaajaks ette panna 15 hektaarile, ühes hoonete aluse maaga. Tehti koguni ettepanek maasaajaks teda üldse mitte määrata, kuid see sai poolt ainult ühe hääle.

Kiltsi loomawelsker tahab toetust. Kiltsis elutsew loomawelsker Jakob Saar esines Liigwalla wallawalitsusele palwega, et temale 20—25 kr. kuus toetust määrataks. Tema käitwat Rakes kaks korda nädalas haigeid loomi arstimas ja ülewaatamas. Wallawolikogu otsustas palwe eitawalt.

Rake algkooli uusi õpetajaid. Wallawolikogu otsustas Rake algkoolis ette wõtta õpetajate walimist. Selle tõttu kuuluwad kolm määratud õpetajat — E. Nero, A. Roosa ja H. Selter lahtiregistreerimisele.

Piibe härrastemaja kool. Piibe asunduses tahetakse awada eelolewast õppeaastast kool. Kool asuks end. mõisa härrastemajas. Liigwalla wallawolikogu tunnistas tarwilikuks hoones remondi ettewõtmise, samuti weel wallamajas, Rake, Liigwalla, Lahu ja Selli koolimajades ning walla waestemajas.

Kulbyalm Tammiku-Kaareweres. 4. sõp. pühitsesid Tammiku-Kaarewere külas „Pärtli" talu wanaperemees ja perenaine Kulbyalmi. Wanaperemees Jüri Erdmann on sündinud 19. sept. 1856. a. ja perenaine Anna 17. aug. 1860. a. „Pärtli" talu on nad terwe eluaeg pidanud ja selle wõrdlemisi heale järjele tõstnud.

Rahadepõlewad. Põnaste ja tuuliste ilmade tagajärjel süttiwad wiimasel ajal sageli turbasood. Nii puhkes tuli pühade laupäewal Nõmmküla wallas Tõrewere soos. Kuna süttida ähwardasid ka soowerel seiswad talud, käsutas politsei naaberküladе talunikud tuld kustutama. Tuli letwis umbes 4 wkm. maa-alal, kuni sellele õhtuks lõpplikult piir pandi.

Järgmisel päewal puhkes tuli Koigi turbasoos ja teisel pühal Jäneda soos.

Järwa-Jaani linnruses rohkesti oksjoneib. Järwa-Jaanis liikudes wõib wäga sageli filmata alewiku wahel üles kleebitud rohkesti wallaswara oksjoneid. Wiimasel ajal näib aga see oksjonite arw weelgi suurenewat. Näitets mai lõpul oli wälja kuulutatud Järwa-Jaani ümbruses korraga 10 oksjoni. Müüdi küll raadiosaparaate, jalgrattaid, kuid ja kariloomi ja põllutöörist.

Rõnkila-Koigi tuletõrje pühitses 4. sõp. kolmandat aastapäewa. ühing on muretsenud umbes 2000 kr. wääruses mitmesuguseid tuletõrjeabinõusid, nende hulgas isegi kolm pritsi.

Kuru wekslivõltsijaid karistati. Kuru wallas Kõrtsi talus elawad Hans Reinwald, 62 a wana ja tema õepoeg Arnold Reinwald, 29 a. wana, wõltsisid Tapa ühispangas diskonteeritud wekslil girantide Karl Reinwaldi ja Martin Kaasiku allkirjad.

H. ja A. Reinwaldid mõisteti 3 a. wangi. Kuid et mõlemad äärmiselt wiletsa terwisega ja samuti wilets ka nende majanduslik seisukord, otsustas kõhus palwega wabariigi walitsuse ees esineda, et see karistus ühekuulilseks tingimusi karistuseks saaks muudetud.

Kulewerest waraganati jalgratas. Wilgul kodust. Inimesed peaksid olema rohkem ettewaatlikud, kuna on märgata warguste jagenemist.

Näitekursused Rawal algasid pühade ajal Rawa maanaiste seltsi korraldusel. Õpimene poolaega kursusi peetakse Prümlis ja teine poolaega Rawal. Kursused kestawad 18. juunini ja neid juhatab haridusliidu instruktor Waks.

Sepaõhing Kurusse. Kuna Ambla walla Kuru küla talupidajad on otsustanud wõtta oma tarwiduste rahuldamiseks enda kasutamiseks riigi tagawara maal asutwat sepikoda ühes maaga, tahetakse asutada selleks sepaõhingut. Selleks ongi astutud mõningaid samme.

Kilbe Sellist. Küla asub Järwamaa lõunapoolses ääres. Elu hargneb kingi tasa-pisi, teheb wahel siiski ka mõne näkku. Pühade ajal peeti kohalikus koolimajas pidu, kus IKSRÜ Wägewa osakonna tegelased esinesid Kitsbergi „Libahundiga". Tantsituju eest hoolitsesid wennad J. ja alapiirituisega. Peo lõppedes lahkus mõni mees Kuru kulmuga.

Koduse pusitarwabriku on hannud ajutiselt tööle H. R. Wiimane pruulimine toimus pühade laupäewa õõl Selli Tulejärwe taga olewas riigi rabas. Kuigi koht hästi walitud, satutsid sinna kogemata 4 noormeest, kui samagoun oli parajasti tilkumas. Waikimisi eest õnnistati noormehi tugewate trappidega. Kogu teel kukkusid agu poisid omawahel raunu katsuna. J. L. sai koguni rohkem kannatada ja selletõttu ei oleks puudunud palju, kui asi õhwardas täies ulatuses jõuda seadusesõlmu lõpuu.

„Mõtsel".

Aravete algkool 75-aastane.

Jumalelt pühitsetakse homme.

Homme pühitseb Aravete algkool oma 75. aastapäewa, mis kohapeal suuremaks sündmuseks tõotab kujuneda. Ajutise lawas, mille algus kell 2 päewal, on ette nähtud waimulik tõne Järwa-Madise õpetajalt A. Wiedemannilt, koorilaule, lastelaoori laule, kõneb endiselt kaitwaõpetalt jne. Kell 5 p. l. on pidulik kooswiibimine kohaliku tulekõrje politsimajas.

Õhtutud kiltsistele loetakse kõik endised õpetajad ja wahetawuskine kaitwaõpilane peve, kes küll ükshe suunist maalale elama asunud, kuid siiski mälestustes koduga seotud.

Alliku kindlustuseltsi 35-aastane.

Alliku kindlustuseseltsi pühitses 8. juunil, oma 35. aastapäewa. Pika tegewusaja jooksul on selts paljudele Alliku ümbruskonna tuleõnnetuses tannaiajaile toetust jaganud, isegi neile, kes ühingu liikmeid olnudki.

Järjekordset tõusu näitab 1914. a., kus liikmete arw on tõusnud juba 185 peale. Ülalnimetatud aastal on seltsi tawanud kaks raskemakujulist tuleõnnetust. Tules häwinesid ära Mari Wimbergi „Weske", ja Jüri Olde talu hooned. Kokku oli kindlustatud waraudus 1599 kuldrubla eest 1919. a. pani kindlustuseseltsi juhatus peakoosoleku ette, et saaks muretsetud Alliku wallale kolm käsipritsi, misjuguseid asetatakse Tännasilma, Wäljaotsa ja Näsuwere küladesse. Kuid mõte ei leidnud hiljem pooldamist: raskusi sünnitas pritsi meeskondade organiseerimine. Hiljem leiti tarwilikuks asutada Alliku walla piirkonda tuletõrjekomando. See mõte leidis pooldamist ümbruskonna elanikes. Osteti uus tulekustutuspritsi ja asutati ka Alliku wabat. tulek. ühingu põhikiri, kes hiljem oma tegewuse alustas ja tuni siiamaani edukalt töötanud. Seltsi juhtiwaid tegelasi ei saa nimetamata jätta. Praegusse juhatusse kuuluwad W. Shloff, J. Aasa ja K. Waltin. Ülalnimetatud juhatus on seltsi asjaajamist taua ja suurima innuga juhtinud. Eriti W. Shloff, kes ka kümne aasta ametijuubelit pühitseb.

Alliku kindlustuseseltsi asutati 1898. a. tolleaegsete kohalike agaramate tegelaste poolt. Selle juures tegewad olid J. Simer, H. Luuk, J. Hansschmidt, J. Särg, A. Tischler, H. Johans, J. Kirk, J. Idla, M. Pihlak, H. Mullikas. Raskustele waatamata suutis selts aastate töötamise järgi koguda 124 liiget. 1900. a. tabas seltsi rohke tuleõnnetuste hulk. Põlesid kolme talu hooned. Tolleaegse makſustamise wiisi juures ei maksnud liige alalist kindlustusemaksu. Ainult siis, kui põles ära mõne seltsiliikme hooned, jaotati kahjusumma liikmete wahel. Algul wähese liikmeskonna tõttu sünnitas raskusi maksude tasumine, kus isegi kohtulikke nõudmisi ette tuli.

Wanadest seltsi arhiiwest ja aruannetest selgub, et selts on olnud tolleaegsete seltside hulgas jõukamaid ja suuremaid. 1912. a. on seltsil juba 161 liiget ja waranduši oli seltsis kindlustatud 201.362 kuldrubla wäärtuses.

Algkoolilõpetajad riitteel.

Paar päewa tagasi lõpetas algkooli kuulusa jälle hulk noori, kellest wiisid riitteel — kuhu minna edasi, mis hakata tegema. Raske majanduslik juraatis ei anna mahti kauaseks kõhklemiseks, tuleb otsustada kiirelt. Osa juunidub muidugi ellu — kes isiallu tagasi, kõsitöö alale wõi ka mujale. Osa aga tahab jätkata edasiõppimist kesikoolis. Siin on Järwamaa teatud mõttes eesõigustatud seisukorras, kuna on wõimalik jätkata õpinimist uuetüübilises koolis, mis toobub elunõuetele lähemale, eriti maaharijate iaste nõuetele wastawalt. See on Türi majandusgümnaasium, kus pannakse suuremat rõhku põllumajanduslikele õppeainetele, kuid wõetakse läbi ta keskkooli kursus, nii et on ka wõrgemates õppeasutustes wõimalik õppimist jatkata gümnaasiumi lõpetamisel. Samuti suurt rõhku pannakse käsitööle. Koolile on ka awar aed ja ilus suuremaid kasuhooneid Eestis.

Kiriklikke teateid.

Järwa-Madise kirik. Pühap., 11. juunil k. a. jumalateenistus kirikus k. ½12 p. Juhatab õp. A. Wiedemann. — Eraleerõpetus algab 24. juunil. Ümberlaamine 13. augustil s. a.

Ristitud: Endel Laurisg, Oskar'i p., Orgmetsast. Elbor Krausmann, Johannese p., R.-Allikult. Elwi Roos, Gwaldi t., Neitsast, Kalju Wõlu, Heinrichi p., Albust. Wäike Peterssmann, Jakobi t., Albust.

Laulatud: Leonhard Sadat ja Helga Elurik, Kuulepist; Hans Waldemar Mathiesen, Agerist ja Leida Weelmann, Kuulepist; Martin Mürberg, Pada wallast ja Anneta Woormann, Albust.

Maetud: Jakob Pallmann, Jüri p., 82 a. 11 p.; Wäike Peterssmann, Jakobi t., 36 p. — Eduard Ollo, Kaarli p., 50 a. 1 k. 14 p.; Aleksei Korkus, Mardi p. 16 a. 8 k. 13 p.

Koeru kirik. Pühap., 11. juunil k. 11 h. jumalateenistus. Op. A. Pähn.

Kirjawastus.

N. G. Lühikese kirjelduse wõiksite ju saata.

Kaikameeste paraadilt.

Teist mõni päew tagasi Türil suur kaikameeste jõudude ülewaatus ja rahwa wirgutamine „isamaalisele tõõle". Wäljas olid siis muidugi kõik need, kes tunnewad end kutsutud kodumaa heaks alanuteste õigetena töötama ja riigielu õigetesse roobastesse juhtima. Paide mehed olid need päewa peakorraldajad ja asjamehed. W. Limberg hiilgas päewa üldjuhi osas. Keerutas wurrudid ja jagas korraldusi, ning kinnitas kogu aeg pikkalikult, et päewast osawõtjail joowastawate jookide tarwitamine keelatud. Selle teelu elawaks ja täpseks tehastajaks ojutus keegi wabadusõjalaste lange mees, kes puhkas õiglase und linnapea Lagge krundil. Sirtsõõrt käelint ukselbas mehel käewarrel. Ega see riigipäästmine terge töö ei ole, wõtab mõnegi lange mehe jalust maha.

Suuremad tegelinslid olid ka weel adwokaadid Paidest — Leemau ja Lepik. Paide adwokaadid, kelle hulgas ka Stisk: wist ükš walge „wares", osawad nähtawasti täiel määral Sirgu ja temataolisle anõõna Eesti riiki „korra loomisel" hinnata.

Leemanni roll päewal on ju arusaadaw, temal õerge koht — EWK Paide esimees, kuigi „Wõitlus" seda au talle ojaks ei taha tasta saada ja esineheua W. Limbergi tunnistab. Leemann siis päewa awas, oli ka muidugi tiewemoniumelster, sonimitsis tõnetooli olles teatas, et nüüd tõne järg kodumaa parimal pojal. Nii juhatas ta siis Barka, Sirgu ja Telje esinemist. Nuh, Lepik oli ka täiel määral politiilise elu terwendaja olekus. Tema seda juba teab, mitmes eralonnas õngi latsunud õige sõgawale lasta. Sarnane mees, kes eralonna juures teenides mahe sõtnud muisti jälgi, eralondi juba maha materdada oskab.

Leemanni ja Lepiku kõrwal tõmbasid audumusega laasa ka nende abilaasad, müütades kirikuulse kõrwal laululehti. Pr. Lepikul tuleb küll ennast tugewalt maha salata. Mees näeb maawalitsustes suurimat kurja juurt ja taotab neid kõwasti, armuline proua teenib aga seal igapäewast leiba.

Paide oli peale adwokaatide esitatud auwäärselt weel teiste isikute kaudu. Kaikawalitsuselt loodab paremat riigikorda ka „kriminaalkomissar" J. Palmberg. Temal tulnud seni rohkelt kokkupuutumist ametiwõimudega, kuid tulewikus ehk ei ole tarwis enam korstnapühkijana kriminalisti mängida, waid oledki äkki kõwakäelise presidendi käsukirjaga tõrgele kohale määratud.

Mooses Spungin oli muidugi wahwalt kohal. Tema lõõb agaralt alati selka. Wahepeal kartis küll, et Hitleri mustri järele kaikamehed ka meil juute kõwasti pigistmaa hakkawad, kuid nüüd seda enam ei usu.

Oi ja malakas ja kaigas, kogemata pidi wahele jääma tähtsamaid tegelasi isamaa päästmise töös ja aatelisemaid wõitlejaid meie riiklikus elu terwendamises, sest loomulikult oli kohal ka Simonaadi-Laube. Tema ju käinud wahetpidamata mõõda maad rahwast walgustamas. Arusaadawalt ei saanud puududa ka tema wend, Moratooriumipanga-Laube.

Millegipärast aga mõned Paide juurused pidasid paremaks mängida ilmsüütut kõrwaltwaatajat. Ise weendunud kaikameheks. Kuid äkki ei jõuda wõitlejate kilda astuda. Küllap omalgi wist ikka piinlik end awalikult kaikameheua näidata, parem muidu waikselt juttu ajada omaeskel poliitilisest korruptsioonist, et näe sellel riigitegelasel maja, mina aga ka kolm-neli aastat kohal olnud, pole maja ega midagi.

Tuntud polititikategelane ja muidu kogenud wõitleja sellel alal dr. Grosberger asteldas päewal samuti kibedalt. Temal lasub wastutusrikas ülesanne, Koeru ümbrust ärasaata. Wangla arsti kõrwal oli wäljas ka muud wangla personaalt.

Türil on Eesti kohale tõusnud kaigas ago imet tegemas. Ühe erakonna meestels wõib pidada omalajal nugadeni käinud mehi — üheltpoolt linnapea Lagget ja dr. Wõhrmanni ning teisalt pastor Nõmmikut. Loomulikult peaks aset leidnud olema liigutaw leppimine.

Mitmest erakonnast läbikäies on omale õige koha leidnud ka Rjurik Mitteisaar. Nii weendunud jirkõõdur, et ära teist enam otsi.

Wälistest suurustest hiilgas Holland. Tema organiseeris ju omal ajal Paides tõwasti „lapuat" ja nüüd Wiljandis suur mees. Isamaa heaks peab igaüks oma wõimiste kohajelt tööd tegema. Selleşt jaab aru ka Klasmann, kes riigipensionärina tublit riiklist tööd teeb.

Keda wõis siis üldjelt sellel „suurel isamaalisel meeleawaldusel" näha? Mõni mees oli seotud näoga, ärge arwake, et ta sellisena peab käima wabadusõjalt, waid mõne päewa eest oli olnud hoopis suurem kõrtsitalelus. Oli siis rohkelt weel „läbipõlenuid", neid, kellel enam mitagi kaotada pole, siis neid, kel kuidagi elus halwasti läinud ja kes nüüd meeletudusi wiha praegusele korrale kallawad. Ja muidugi leidus ka neid ilmsiitutuid õndsaid, kes weel praegugi usuwad, et wabadusõjalaste tiit on aateline koondis, wabaduswõitluse ja isamaalisuse säilitaja.

„Suurpäewa" korraldustõõde joerias käis Türil eelmisel päewal suurejooneliſem worstiwalmistamine proua linnapea ülemkomando all ja hädaabitõõde korras. Kohale oli toobud kaks „mašinat", mida wõntajid tõõtatõõlised.

Kas siin ei ole aga peibuski warjatud kujul wabadusõjalaste poliitiline tarkus? Tõõnduse lahendamisele worstitegemisega ja küllap samaaegselt saab ka Eesti riiki igal alal õnnelikule tulewikule wastu wiia.

Tulge kõik Paide laulupäevale 11. juunil k. a.

Odavad hinnad! **Perenaised!** Hea tõõ!

Teie soov on, et odava hinna eest saaksite wõimalikult hea tõõ. Peamiseks nõudeks kodurüide juures on, et riie ei haiseks ega tolmu endasse kinni ei wõtaks. Selleks on aga wajalik kangaste **korralik puhastamine** saastast ja ket.-rasõlidest. Wärw **ei tohi pleekida** ega **määrida.** Seda kõike **wõlmaldab** Teile oma **kauaaegsete** kogemuste ja katsetega

ri dewärwimise tõõstus

T. Lang (asutatud 1901. a.).

Türil, Wabriku uul. nr. 1, tel. 37. Proowige, sest oma silm on kuningas

Wastuwõtu kohad: Paides, Hra A. Adelheidt, Turuplats nr. 12. **Järwa-Jaanis,** Hra Edgar Weltmann. **Peetris,** Pr. A. Calpuse kauplus. **Aravetes,** Hra Ed. Puurmanni kaupl. **Annas,** Hra A. Sagari kauplus.

Paide nõõritehas

wahetab ja walmistab kõie- ja ohjanõõri linadest ja linade wastu. **Ostab kõwa kluga puhastatud ja murtud (masindatud) linu.**

Soowitab kõiksugu põllumajanduse nõõre ja koetud masinarihmu. Perenaistele pesu- ja põrandariide nõõre. **Saadaval jalg-, käsipalli ning tennisplatsi nõõrwõrke.**

Wälja üürida poeruumid

Wõhmuta wallas, Wõhmuta koorejaama hoones. Kaubelda igal kesknädalal kella 3 p. l. Järwa-Jaani piimaühisuse kantseleis.

Järwa-Jaani piimaühisuse juhatus, telef. Järwa-Jaani 33.

K. Johanson
Paides, soowitab
Rauda
naelu
okastraati
tsingitud ja musta } **plekki**
wärnitsat
tsink- ja tinawalget
katuse, seina ja } **pappi**
isoleer
Piididraudu, siibreid, ahjuuksi, praeahjusid ja muud malmkaupa
Lukke, hingesid ja muid ehitustarbeid
Kirweid
Saage
Labidaid
Harke
Adrateri ja hõlmu
Loomakette
Piimakanne
Pangesid
Priimuseid
Triikmasinaid j. n. e.
Soodsad hinnad.

Head lupja
saadaval Paides
K. Johansoni juures.

I sorti wärnitsat
ja
wärskeid maalri wärwe
alandatud hinnaga soowitab
K. JOHANSON, Paides.

Moodsaid, wäga korralikult õmmeldud
naiste suwimantleid
ja meeste mantleid ning ülikondi ostate nüüd **enneolemata odawate hindadega,** kuna kawatsen hooaja wältel lõpetada olemasolewad **tagawarad.**
H. KULL, Paides.

Katuse- ja seinapappi
soowitab
K. Johanson
Paides.

Teadaanne Tallinnale.
6. skp. ülesantud
kuulutus
ei ilmu. V. T.

Wärsket
lupja
on saadaval Kuusna asunduses H. Herde lubjaahjust. Sama lupja müügil ka Päinurme majandusühisuses.

Järwa-Jaani alewikus käidawas kohas awarad
poe- ja laduruumid
soodsail tingimusil üürile anda. Samas müüakse ehituskrunte.
Teateid annab kohapeal ja kirjalikult pr. C. Mühlbaum, tel. 25.

Elukoha muutmise pärast odawasti müüa tõlesti korras
elumaja ühes krundiga
Järwa-Jaanis raudteejaama wastas. Teateid saab J.-Jaanis M. Roosilehelt.

„Järwa Teataja"
on Järwamaal
kõige loetawam ajaleht.

A.-S. „Ühiselu" trükk, Tallinnas.