TAKSO
Iga 6. sõit TASUTA
TEL 17227
pensionärid
õpilased
sõjaväelased
-20%
OÜ RAKVERE TAKSO
501 7879

lk 4 Rakveres läheb prügivedu odavamaks
lk 8-9 Töökuulutused

Nädalaleht
Kuulutaja

VILLA TAKSO
Nüüd ka 6 kohaline!
HELISTA
1300
tel. 515 0068

Nr. 7 (848) 20. veebruar 2015 tasuta

Eesti Keskerakonna kandidaadid Lääne-Virumaal

kandidaat nr **761**
Siret Kotka

kandidaat nr **762**
Toomas Väinaste

kandidaat nr **763**
Andres Jaadla

kandidaat nr **764**
Jelena Fjodorova

kandidaat nr **765**
Jaanus Mutli

kandidaat nr **766**
Andres Sõber

kandidaat nr **767**
Urmas Tamm

1. **Tõstame alampalga 1000 eurole!**
2. **Eestis tuleb kehtestada euroopalik astmeline tulumaks, et tööinimesel jääks rohkem raha kätte!**
3. **Üks tööaasta peab võrduma ühe pensioniaastaga!**
4. **Tõstame erakorraliselt pensioni ja lõpetame pensionide maksustamise!**
5. **Toome maakonna-sisesed tasuta bussiliinid ka Lääne-Virumaale!**

KESKERAKOND

KERE- JA VÄRVIMISTÖÖD / KAHJUKÄSITLUS
Stik AS | Rakvere Vabaduse tn 12 | mob 53 285 480 | www.stik.ee
stik AUTOREMONT

JUHTKIRI

Head Vabariigi aastapäeva

Valimiste päeva peaks seadusega ära muutma ja selle Eesti sünnipäevast kaugemale nihutama.

Kodanik kipub oma riigi sünnipäeva samastama võimul olevate poliitikute peoga ja mis ootusärevus sul saab tekkida, kui manulised parajasti nägelevad? Lähevad sinna Jõhvi kontserdimajja ennast, oma naisi ja nende kleite näitama, endal samal ajal rusikas taskus, sest kõrvallauas haukab püstijalavõileiba vihatud konkurendi esindaja. Vähemalt nii mulle tundub.

Eestlane on tagasihoidlik, aga võib-olla vähemalt üks kord aastas ei peaks. Mõtlen siinkohal just nimelt riigi sünnipäeva. Sest tegelikult pole see pelgalt presidendi vastuvõtule kutsutud tegelaste pidu, see on meie kõikide pidu.

Jõuludeks valmistutakse juba kaks kuud ette – kuusevanikud ripuvad, värvilised tulukesed vilguvad ja aisakella-muusika ajab hulluks. Eesti sünnipäevani on aga vähem kui nädal ja ei ühtki välispidist märki: ei uhkelt lehvivaid trikoloore, ei kenasid kõnesid sünnipäevalapse soojendamiseks.

Ma kardan, et Venemaalt leiab juba praegu transparente, mis tuletavad meelde, kuidas nad teise ilmasõja võitsid ja kui tähtis päev on 9. mai. Kunagi Austriat külastades imestasin, et miks nende puna-valged juba kolmandat päeva järjest lehvivad, kui lõpuks kuulsin selgituseks, et on ju riigi sünnipäevanädal. Miks meie iseennast ja oma riiki häbeneme?

Nagu mainitud, varjutab sünnipäevaootust poliitikute nägelemine. Küllap kisutakse tüli kõikide valimiste eel, aga halb ununeb. Aga seekordne valimiskampaania tundub kuidagi eriti inetu. Selle pärast, et võimulepürgijail on enda kiidulaul otsa saanud ja nüüd keskendutakse konkurentide mustamisele.

Ma pole mingi Savisaare fänn, aga Reformierakonna reklaamklipp, kuhu taustaks on pandud üks ebaõnnestunud ülesvõte Savisaarest, on tigeduse tipp. Isegi fotomodellid satuvad mõnikord pildile inetus poosis või viltuse näoga. Mis siis tavainimesest rääkida.

Minu koduses fotoalbumis on küll ja küll pilte, kus olen äärmiselt lollaka näoga, ja küllap on selliseid kõigil. Mina võin naerda, võin sõpradelegi näidata, aga kui keegi hakkaks pahatahtlikult sellist fotot paljundama ja selle abil enda paremust kiitma, siis… Mis siin keerutada-peenutseda: kere peale annaks!

Näete nüüd: jõudsingi jälle kritiseerimise ja torisemiseni. Aga ma ei tahtnud.

Tegelikult tahan teile kõigile hoopis õnne ja rõõmu soovida. Võtke teisipäeval pits vabariigi terviseks – kes tohib ja oskab, see minu poolest kangematki; kes mitte, see tõstku klaas sümboolselt ja joogu ikka põhjani!

Head Vabariigi aastapäeva!

Aivar Ojaperv

Ükskord aastas pühendame oma mõtted meie kaunile isamaale. See on pühapäev, sest tuhanded inimesed mõtlevad siis ühte ja sama, tuhanded südamed hõõguvad ühes, ühises soojuses.

Vabariigi president Toomas Hendrik Ilves on öelnud, et kolm kõige olulisemat tingimust Eesti rahvuse, keele ja kultuuri säilimiseks läbi aegade on haridus, inimeste tervis ja Eesti julgeolek. Kõik ülejäänu – majandus, sotsiaalne turvavõrk, kultuur – sõltub neist alustaladest.

Haridus on alustala igale ühiskonnale ja suurepärane ning maailma suundumusi arvestav haridus peab olema meie eesmärk. Liigselt palju keskendume jätkuvalt ühetaolistele mõõdikutele õpitulemuste hindamisel. Erinevate uurimuste järgi on meie üldhariduskoolides iga viies või kuues laps erivajadusega. Ja see võib tähendada paljusid asju alates tähelepanu ja keskendumisraskustest kuni füüsilise puude ja arenguhäireni. Kui palju suudame arvestada iga lapse erilisusega? Mil moel saame toetada meie andekate ja väga häid õpitulemusi pakkuvate noorte arengut ja mis saab siis kõigist neist, kes positsioneeruvad sinna kahe keskele? Kas Lääne-Virumaal tuleb uus arenguhüpe riigigümnaasiumi või –gümnaasiumite tekkega? Kui palju neid vaja on ja kuhu?

Teha on jätkuvalt palju ja julgustan siinkohal nii vallajuhte kui omavalitsuste volikogu liikmeid mõtlema alati päevateemadest kaugemale ette ning võtma vastu otsuseid, mis kõige paremini teenivad meie järelkasvu huve. Iga otsus, mida nendes valdkondades langetame, on mitmetahuline ja lihtsaid või ideaalseid lahendusi on vähe. Peame tegema valikuid.

Rahva tervise parendamine on tänane, mitte homne ülesanne. Rahvusvahelised terviseorganisatsioonid tunnustavad Eesti tervishoiusüsteemi, kuid raha selles on alati vähem kui vaja.

Räägime sageli üldistest asjadest ja püüame vaadelda suurt pilti. Jätame aga märkamata selle, kui palju on tervishoiu osas meie enda teha. Vähene liikuvus, suitsetamine ja alkoholi regulaarne tarbimine. Ebatervislik ja heitlik toitumine, sest meil kõigil on ju kiire…Oleme aina kiirenevas eluringis. Seame endale suuri eesmärke, vajame aina enam saavutusi. Tahame kõike ja korraga. Mentaliteediga „kõike ja korraga“ kaasneb aga sageli stress, läbipõlemine või vähemalt püsivad pinged, mida püütakse hajutada alkoholiga. Uskuge, alkohol ei vii muresid ära, see vaid tuhmistab neid.

Peale pingelist tööpäeva pole meil energiat, et minna koduvalla ehitatud kergliiklusteele jalutama või rattaga sõitma – viia oma pere ühiselt välja. Seda tehes saaksime aga tubli annuse energiat juurdegi ja leiaksime ühise hetke meie jaoks kõige olulisematele inimestele.

Riigi esindajana on minu kohus juhtida meie tähelepanu ka maakonnast välja - üldisele julgeolekuolukorrale maailmas.

Maailmas käib võimuvõitlus ja külma sõja aegsest vastasseisust on saanud taas kord külm vastandumine. Sündmused Ukrainas ja justkui juba unustuste hõlma vajunud verine konflikt Gruusias näitavad ja tõestavad algselt öeldut. Mitte miski pole iseenesestmõistetav. Ammugi siis vabadus ja iseseisvus. Õigus vabalt ja terrorit kartmata jalutada oma kodutänaval on meie privileeg, mida Mariupoli elanikel ei olnud.

Tuletan aga siinkohal kindlust andvalt meelde sügisel Eestit külastanud president Obama sõnad: „Kord kaotasite oma iseseisvuse. NATO abiga ei kaota te seda enam kunagi.“

Meie kuulumine Euroopa Liitu, euroalasse ja NATOsse on seadnud meile suuri väljakutseid, tekitanud erinevatel aegadel sisepoliitiliselt tuliseid vaidlusi ning nõudnud välispoliitikas ka ühisossa panustamist ja järeleandmisi. Ei ole midagi erakordset selles, et soovime justkui „sealtpoolt“ saada sõjalist julgeolekut ja garantiisid, kuid 2% panustamist riigikaitsesse peame põhjendama üha uuesti ja uuesti. Ei ole midagi erakordset selles, et soovime saada uusi teid, ohutuid ristmikke ja taristuinvesteeringuid, kuid pelgame vastu võtta abivajajaid mujalt ja kritiseerime panustamist kriisikolletesse, tuues põhjuseks, kui palju meil endal siin Eestis veel teha on. See kõik on olnud, inimlik ja tavaline. Head läänevirulased, eestlased – olgem ebatavalised!

Väikerahvana on meie kohus kokku hoida ja toetada üksteist nii heas kui halvas. Alati ja pidevalt. Sel päeval teadvustame endale taas, et elus ei ole iseenesestmõistetavaid asju. Vabadus, demokraatia, perekond, turvaline elukeskkond ja kallid inimesed sinu ümber. Mitte miski ei ole iseenesestmõistetav. Need on väärtused, mille olemasolu peame enestele teadvustama ja meelde tuletama iga päev. Ka riigi, meie Eesti 97. sünnipäeval!

Marko Torm,
Lääne-Viru maavanem

Võrkkotid
kaminapuude pakkimiseks
40, 50 ja 60 liitrit
UV-kindlad, erinevad värvid
OÜ Benexon
Tel 523 8332, 523 8323
Faks 433 3130
silver@benexon.ee
www.benexon.ee

Otsite professionaalset IT partnerit?
Vaadake:
www.visioline.ee

Esitage oma küsimus kohe!
Skype teel (tugi.visioline) või helistage 501 6105!
Visioline on Virumaa suurim ärikliendile suunatud IT teenuseid ja lahendusi pakkuv ettevõte.
Võtke ühendust!
visioline

Kuulutaja

Väljaandja:
AveC Kirjastuse OÜ
Vilde 6a, Rakvere, 44310
Telefon 322 5090
toimetus@kuulutaja.ee
reklaam@kuulutaja.ee
www.kuulutaja.ee

Peatoimetaja
Katrin Kivi 322 5090
katrin.kivi@kuulutaja.ee

Tegevtoimetaja
Aivar Ojaperv 322 5092
aivar@kuulutaja.ee

Reklaam
Tiia Paist
322 5093
tiia.paist@kuulutaja.ee

Kuulutus
Kairi Kreis
322 5091
kairi.kreis@kuulutaja.ee

Kujundus/küljendus
Renee Koit
Marko Maasik
reklaam@kuulutaja.ee

Kuulutaja ilmub reedeti.
Trükk: Printall AS
Trükiarv 15 000

Toimetus avatud E-R 9.00-17.00

Kuulutusi saab toimetusse edastada ka telefonil 322 5091 või e-postiga kuulutus@kuulutaja.ee.

Kuulutuste eest on võimalik tasuda pangaülekandega. Kuulutus ilmub reedeses lehes, kui ülekanne on jõudnud Kuulutaja pangaarvele neljapäeva kella 11.00

Kuulutaja toimetus ei vastuta kuulutuste sisu eest.

MUST KROONIKA

17. veebruaril kella 13.40 paiku toimus liiklusõnnetus Vihula vallas Võle–Vainupea–Kunda maantee 9. kilomeetril, kus sõiduautot Audi 100 juhtinud 51aastane Guido kaotas libedal teel sõiduki üle kontrolli ning libises teelt välja vastu puid. Autojuht toimetati Rakvere haigla EMOsse ning lubati hiljem kodusele ravile.

14. veebruaril kella 20.25 ajal toimus liiklusõnnetus Rakveres Laada tänaval maja nr 18 juures, kus sõiduautot Volkswagen juhtinud 37aastane Rando sõitis reguleerimata ülekäigurajal otsa sõiduteed ületanud jalakäijale, 29aastasele Annelile. Jalakäija toimetati Rakvere Haigla EMOsse.

16. veebruaril kella 7.40 ajal toimus liiklusõnnetus Vinni vallas Vilgu-Väike-Maarja maantee 11. kilomeetril, kus 38aastane Jaanika ei tulnud toime Citroeni juhtimisega, auto libises teelt välja ja rullus üle katuse. Sõidukijuht toimetati Rakvere Haiglasse.

16. veebruaril avastati, et Tamsalus Kandle tänaval on murtud maja kõrvalhoonesse ja varastatud survepesur, mootorsaag, elektriline hekilõikur ning teisi asju. Kahju on 245 eurot.

13. veebruaril ründas omavahelise tüli ajal 50aastane mees noaga Väike-Maarja alevikus Ehitajate teel asuvas korteris 32aastast meest, viimane sai tervisekahjustusi. 50aastane mees peeti kahtlustatavana kinni.

15. veebruari öösel varastati 18aastaselt neiult Kundas jopetaskust mobiiltelefon. Kahju on 400 eurot.

17. veebruaril kell 15.14 sai häirekeskus teate, et Tamsalu vallas Loksa külas on ühekordse elumaja korstna juures näha leeki ning põleb katus. Kohalejõudnud päästjad asusid kohe leeke kustutama. Tulekahju kustutati kell 16.08. Majas inimesi ei olnud. Esialgsete andmete kohaselt võis tulekahju alguse saada ülekütmisest.

14. veebruaril kell 18.31 teatati häirekeskusele tulekahjust Väike-Maarja vallas Vao külas Pargi tn asuvas varjupaigakeskuses, kus köögis põles elektrijuhtmestik. Päästjate sündmuskohale jõudmise ajaks olid elanikud põlengu kustutanud pulberkustutiga ja hoonest väljunud. Päästjate esialgsel hinnangul sai tulekahju alguse pliiditagusest elektrijuhtmestikust.

Kuulutaja

Ligi 90 000 juhti peab loa vahetama

2015. aastal aegub ligikaudu 90 000 juhiluba, mis tähendab, et juhiluba peab vahetama kolm korda rohkem inimesi kui möödunud aastal. Kehtetu juhiloaga on mootorsõiduki juhtimine keelatud, mistõttu tuleks juhiloa vahetamisega alustada piisavalt varakult.

Kontrolli tervisetõendit

Juhiloa vahetamiseks peab isikul olema kehtiv tervisetõend ning Rahvastikuregistri-järgne alaline elukoht Eestis. Juhul, kui tervisetõendi kehtivus on lõppemas, tuleb enne juhiloa vahetamist taotleda perearstilt uut tervisetõendit.

„Tõendi taotlemisel soovitame küsida e-tervisetõendit, mille puhul arst saadab tervisekontrolli tulemused e-tervise infosüsteemi, kust andmed jõuavad otse ka Maanteeameti liiklusregistrisse,“ selgitas Maanteeameti eksamiosakonna juhataja Toivo Kangur.

Kõige ajasäästlikum ja odavam viis juhiloa vahetamiseks on kasutada Maanteeameti uut e-teenindust. „E-teeninduses saab uue loa tellida vaid mõne minutiga ning kodust lahkumata,“ lausus Kangur.

See välistab ka pikad ootejärjekorrad Maanteeameti liiklusregistribüroodes. Suuremates büroodes võib ootejärjekord küündida kohati ühe tunnini.

Hetkel saab e-teeninduses vahetada juhiluba, mis ei ole esmane või piiratud ning mille kehtivusaja lõpust ei ole möödunud rohkem kui 5 aastat.

e-teeninduses odavam

Uuendusena saab nüüdsest e-teeninduses vahetada juhiluba ka nimevahetusel ehk näiteks pärast abiellumist. Viimasel juhul peab enne olema vormistatud ja väljastatud uus isikut tõendav dokument. Juhiloa taotlemine e-teeninduses on 20 protsenti soodsam kui liiklusregistri büroos.

Lisaks soovitab Maanteeamet juhiloa kättesaamiseks valida postiteenuse, mille puhul jõuab uus juhiluba postkasti juba kolme päeva jooksul. Juhiloa posti teel tellimise teenust saab valida nii e-teeninduses kui ka Maanteeameti liiklusregistri büroos kohapeal.

Postiga koju

„Büroos juhiluba vahetav isik ei pea siis teist korda büroosse kohale tulema, vaid saab juhiloa tellida endale otse koju,“ lisas Maanteeameti eksamiosakonna juhataja. Ta rõhutas, et postkast, kuhu juhiluba saadetakse, peab olema kindlasti lukustatud, ilmastikukindel ning tähistatud korteri või maja numbri või talu nimega.

Juhiloa vahetuse toiming lisandus Maanteeameti e-teenindusse möödunud aasta septembris.

Paari viimase kuu jooksul on 37 protsenti kõikidest juhiloa vahetustest tehtud e-teeninduses.

„Kindlasti võiks see number olla suurem, kuid anname inimestele aega uue süsteemiga harjumiseks;“ lisas Kangur.

70 protsenti e-teeninduses tellitud juhilubadest on kohale toimetatud postiga, büroodest tellitud lubadest pea pooled.

Maanteeameti uus e-teenindus asub aadressil: eteenindus.mnt.ee

Kuulutaja

Kia navigatsiooniseade pakub kaarditeenuseid, reisiinformatsiooni ja meelelahutust, muutes ka kõige lühemad autoreisid nauditavamaks. Kaardiuuenduste programmil on mitmeid eeliseid ja konkurentsitult parim teenuste valik:
* Kia navigatsioonisüsteemis on 1 algne kaart + 6 kaardiuuendust uutele autodele täiesti TASUTA!
* Kaardiuuendus on imelihtne! Vajalik tehakse teie eest esinduses ära.

Tule tutvu Rakvere Autotehnika salongis!
Rägavere tee 42c, Rakvere Tel: 324 4446, mob: 505 8787, info@autotehnika.ee, www.autotehnika.ee
Rakvere Autotehnika OÜ– parim Kia teenindusdiiler Baltikumis 2013–2014

MÕNE REAGA

Kolm tänavat sai nime

Rakvere linnavolikogu kinnitas lõplikult kolm uut tänavanime.

Arkna tee tööstuspiirkonnas on nüüd Tootmise tänav. Uue aadressi saavad kinnistud, mille aadressiks oli varem Arkna tee 1d, Arkna tee 1j, Arkna tee 1e, Arkna tee 1f, Arkna tee 1g, Arkna tee 1m ja Arkna tee 1n.

Kõnealusel kinnistul on olukorda püütud muuta juba ammu, sest kunagise ühe suure ettevõtte asemel on tekkinud palju väikeseid ja aadressides valitseb paras segapuder. Tootmise tänav asub kinnisel territooriumil ja sellele ei laiene avalikul liikluspinnal kehtivad nõuded, mis tähendab, et seal tohib liigelda ka erisõidukitega (tõstukid, mootorkärud jne).

Kohalike elanike palvel moodustati Vallimäe tagusesse elamupiirkonda Kindluse tänav, mis varem oli nimetu põiktänav. Kindluse tänava kaudu pääseb kinnistutele Vallikraavi tn 10a, Vallikraavi tn 10b ja Sügise tn 1.

Samuti kohalike elanike palvel muudeti ära pisut halvakõlaline tänavanimi Mädapea tee, mis hakkab nüüdsest kandma nime Annemäe tee.

Spordikomisjonis uued liikmed

Rakvere linnavolikogu arvas spordikomisjonist välja Roman Kusma ja Allan Jaakuse ning nimetas nende asemele Madis Putko ja Reelika Nurmsaare.

Kusma lahkus komisjonist omal soovil. Jaakus arvati välja seetõttu, et ta on puudunud kolmelt järjestikuselt komisjoni koosolekult.

Uutest liikmetest on Putko korvpallitreener Rakvere Spordikoolis ja Rakvere Tarva juures, Nurmsaar aga Rakvere Bont Rulluisuklubi eestvedaja.

Aivar Ojaperv

Haljala vald otsib Sandbergi järeltulijaid

Haljala Vallavalitsus palub abi kirikuõpetaja Gustav Sandbergi omaste leidmiseks, et paluda luba tema väärtusliku käsikirja “Mineviku mälestusi Haljala kihelkonnast vanemast ajast kuni teise maailmasõjani“ avaldamiseks.

Gustav Sandberg oli Haljalas ametis organistina alates 1923. aastast. Haljalasse tuli Iisakust. Aastatel 1925-1931 andis ta Haljala algkoolis usuõpetuse tunde, teenis 55 aastat luteri kirikus, sellest 40 aastat Haljalas.

Kuulutaja

Prügivedu läheb Rakveres soodsamaks

Alates märtsist hakkab Rakveres segaolmejäätmemajandusega tegelema Lääne-Viru Jäätmekeskus ja prügi hakkavad vedama Ragn-Sellsi prügiautod. Linnakodanikele tähendab muudatus seda, et konteineritühjenduse eest tuleb nüüd palju vähem raha välja käia.

Mari Mölder
Aivar Ojaperv

Märtsi algusest hakkab Rakveres kehtima jäätmeveo uus kord. Lääne-Viru Jäätmekeskusele anti volitus korraldada jäätmeveo riigihange ja madalaima hinna pakkus Ragn-Sells. Seega koguvad algaval lepinguperioodil segaolmejäätmeid ja paberit Rakvere linnas ainult rohelised prügiveoautod.

Väikeste mahutite omanikud võidavad palju

Jäätmekeskusel on õigus pidada klientide üle arvestust ja tegeleda arveldamistega. Veebruarikuu alguses leidsid majaomanikud, korteriühistud ja teised prügiveoteenuseid kasutavad isikud oma postkastist teavituse, et leping tuleb sõlmida Lääne-Viru Jäätmekeskusega.

Neil, kes lepingut ei sõlmi, lõpeb märtsi alguses automaatselt leping endise prügifirmaga segaolmejäätmete ja paberi mahutite tühjendamise osas. Ülejäänud jäätmemajandust puudutavate teenuste osas - näiteks mahutite rent, muu prügi äravedamine jne - seni sõlmitud lepingud ei lõpe.

Küll ei jää isikutel prügi viimata, sest endine leping pikendatakse automaatselt Jäätmekeskusele ja prügivedu jätkub vastavalt graafikule.

Inimene, kes elab ja toimetab kinnistul ainult suviti või hooajati, saab taotleda kohalikust omavalitsusest hooajalist jäätmevedu. Kes aga prügiveoteenuseid üldse ei taha kasutada - näiteks põhjusel, et ei ela kinnistul või ei kasuta seda -, siis temal tuleb vastavasisuline taotlus teha Rakvere linnavalitsusele. Vabastus antakse tähtajaliselt ja erandkorras linnavalitsuse istungi korraldusega.

Uue korra järgi langevad Rakvere prügiveo hinnad, seda vist ajaloos esimest korda. Kui seni tuli eraisikul 140liitrise mahuti tühjendamise eest maksta kuus 7.03 eurot, siis aprillis näevad nad arvel selle teenuse eest summat 2.23.

Lisaks rõõmustab hajameelseid kliente trahv tühisõidu eest – kui varasemalt tuli maksta täies summas selle eest, et konteiner jäi tühjendamiseks valmis panemata, siis nüüd on see summa vähenenud poole võrra.

Lepinguid saab sõlmida Jäätmekeskuse kodulehel või täita posti teel saadetud eellepingud.

Uued lepingud Vinnis ja Sõmerul

Lääne-Viru Jäätmekeskus korraldab jäätmevedu ka Vinni ja Sõmeru vallas. Vinni vallas hakkas uus hinnakiri kehtima alates 2. veebruarist ja seal maksab näiteks 140liitrise mahuti tühjendamine 2.25.

Sõmeru vallas alustab Jäätmekeskus korraldatud jäätmeveoga 2. mail. Lepinguid saab sõlmida alates 1. aprillist.

Sõmeru vallas hakkab prügi vedama Ida-Viru ettevõte OÜ Ekovir. „Rakvere linnas langeb hind tõesti kordades, Sõmeru vallas päris nii pole," selgitas vallavanem Peep Vassiljev. „Odavneb väikekonteinerite a la 140liitriste tühjendamine, aga suurte, 4,5- ja 6kuupmeetriste konteinerite tühjendamine pisut kallineb. Kuna suured konteinerid on tavaliselt korrusmajade juures, siis pole hinnatõus märgatav – see on ühe kasutaja kohta mõned sendid. Eelmisel lepingupartneril Eesti Keskkonnateenused ASil oli veidi teine hinnapoliitika: nemad hoidsid suurte konteinerite tühjendamisel hinna madalal, kuid väikeste pealt teenisid rohkem."

Vinni vallas hakkas alates veebruarist prügi vedama samuti OÜ Ekovir. Meedia hädaldas, et Vinnis tõusid uue operaatoriga prügiveo hinnad lausa poole võrra.

Vinni vallavanem Toomas Väinaste selgitas, et tegemist oli konkureerinud, kuid kaotajaks osutunud ettevõtte tõlgendusega.

„Need olid kontekstist välja rebitud numbrid, mis meediale esitati ja mille sisusse ajakirjandus ei süüvinud," kinnitas ta. „Vinni vallas on prügiveo hinnatase jätkuvalt alla Eesti keskmise. Väikeste konteinerite tühjendamine tõusis mõne sendi võrra, suurtel läks ühe tarbija kohta pigem väiksemaks."

446 Marko POMERANTS
Riigikogu liige

447 Einar VALLBAUM
Lääne-Viru maavanem 2009-2014

448 Mihkel JUHKAMI
Rakvere linnapea

449 Helle NOORVÄLI
Kõrgkooli rektor

450 Ain SUURKAEV
Rakvere haigla juhataja

451 Hannes METS
Ametikooli direktor

452 Tauno TOOMPUU
Vaimulik

Parem haridus. Parem töö. Parem palk. IRL

Rannar Vassiljev: elan pigem tulevikus kui minevikus

Lääne-Virus osalevad neil valimistel mitmed uued näod. Sinult oleks vist kohatu küsida, kuidas sa meie maakonnaga seotud oled, aga mis sul esimese asjana lapsepõlvest maakonnaga seoses meenub?
Pea iga asi, mis mul lapsepõlvega meenub, on seotud Lääne-Virumaaga. Aga kui Sa küsid mult esimest pähetulevat asja, siis just äsja oli ühel debatil teemaks, kas maakonna suurim järv on Porkuni või hoopis Ohepalu, mistõttu meenusid praegu kergejõustikulaagrid, mil sai esimeses neist iga päev ujutud.

Sport on sulle vist endiselt hingelähedane. Hiljutisel Rakvere Teatri ja linna vahelisel korvpallimängul olid ka platsis ja platsil ning postkastidesse jõudis sotside valimisajakiri, kus ronite Kairit Pihlakuga spordikeskuse seinal. On sul ka mõni konkreetne lemmikala?
Ma tegelen vastavalt vabale ajale üsna paljude aladega. Viimasel ajal kipub küll aega nappima. Võrkpall on mulle lapsest saati südamelähedane olnud. Lisaks Jaak Vettiku juhendamisel kergejõustikutrennile sai noorena käidud ka Mati Meriranna võrkpalli- treeningutel. Eks vahest see ning vend, kes on võrkpallitreener, on ka põhjus, miks nõustusin ka alaliidu tegemistesse juhatuse liikmena panustama. Riigikogul on oma korvpallimeeskond, kellega kümmekond korda aastas võistlemas sai käidud, ning jalgpallivõistkond, kes aastas mõne mängu pidas. Samuti satun kord kuus keeglit mängima ning vahel ka golfirajale. Adrenaliinitase tõuseb aga kiiresti suuskadega mäest alla lastes. Mis puudutab kaljuronimist, siis meil on siin Eesti kõrgeim siserada ning võin oma hiljutisest kogemusest kinnitada, et see on väga huvitav ala, mida tasub proovida. Ühte konkreetset lemmikala ma tegelikult nimetada ei oskagi.

Juhid praegu Riigikogus rahanduskomisjoni. Rakveres tegelesid ka põhiliselt selle valdkonnaga, mis edasi?
Eks edasise osas on otsustus valijate kätes, sõltub sellest, mis mandaadi sotsid Lääne-Virumaal ja kogu Eestis saavad. Rahandus- ja eelarveteemad on mul tõesti tuttavad juba Rakvere abilinnapea ja linnapeaametist. Juhtus nii, et sain kogemuse nii majandusbuumi kui ka majanduskriisi kontekstis. Kindlasti on see hiljem Riigikogu rahanduskomisjonis tublisti abiks olnud. Ka parlamendis sai kokku puututud teemadega, mis olid uued ka vanadele olijatele, ja võiks öelda, et kogu Euroopale. Ehk siis Euroopa võlakriis ja selle laienemise pidurdamine ja leevendamine.

Postimees pakkus sind sotside rahandusministriks. Kuidas siis on?
Meie eesmärk on kahtlemata pärast valimisi koalitsioonis olla, mis tähendab ka valitsusvastust. Kui rahandusminister sotside ridadest tuleb, olen valmis sellesse rolli astuma.

Võib-olla, et pisut ebamugav küsimus, aga siiski. Pool aastat enne eelmisi Riigikogu valimisi olid sunnitud poliitmängude tõttu Rakvere linnapea kohalt taanduma. Oli see keeruline aeg?

Ega see lihtne aeg tõesti olnud. Samas olen ka tuttavatele öelnud, kes varem selle kohta küsinud, et mõnes mõttes oli tegu vahest ühe enim arendava ajaga. Selline kogemus ei ole ehk kerge ja meeldiv omandada, aga teeb kindlasti oluliselt rikkamaks. Kui isiklik kogemus puudub, ei saa ju kindlalt teada, kuidas seesuguses olukorras toime tuled.

On see sul endiselt hästi meeles?
Pigem meenub siis, kui keegi küsib… Ma kipun oleviku kõrval rohkem tulevikus elama. Minevikku pikalt pidama ei jää. Aga eks teadvuses ja alateadvuses on kõigel varem toimunul oma koht ning seetõttu mõjutab ka mingil määral tänaseid tegemisi.

Kas tulevikus elamine tähendab unistamist?
Vahel, aga mitte alati. Näiteks rahandusvaldkond eeldabki ju planeerimist. Eelarve koostamine puudutab otseselt seda, mis tulevikus hakkab toimuma. Kõik, kelle töö tähendab plaanide seadmist, peavad mingil määral tulevikus elama. Aga ma arvan, et ka isiklikus elus olen rohkem ettepoole vaatav kui juba olnule keskenduv.

Lõpetuseks siiski veel minevikust. Mis on parim asi, mis Riigikogus tehtud sai?
Ühtin rahva arvamusega, kes valisid Postimehe kodulehel parimaks seaduseks lastetoetuse tõstmise. See oli sotside koalitsioonimineku kõige olulisem põhjus, mille läbirääkimistel sai pikalt ja põhjalikult osaletud.

Leo Aadel: Riigikogus jääksin läänevirulaseks

Leo Aadel, kui reaalseks peate võimalust pääseda Riigikogusse olukorras, kus Reformierakonna nimekirjas kandideerivad Lääne-Virumaal lisaks teile kogenud poliitikud Valdo Randpere ja Signe Kivi?
Loodan läänevirulaste mandaadiga siiski parlamenti pääseda. Selleks oleks vaja, et valija usaldaks ja toetaks põlist läänevirulast. Isikumandaadi saamiseks vajaksin umbes 5000 häält, mis pole väga reaalne, kuid Riigikogusse on võimalik pääseda ka ringkonnamandaadiga. Viiendal kohal nimekirjas olla ei ole midagi hullu, sest nagu teada, reastatakse kandidaadid vastavalt valimisseadusele ringkonnas saadud häälte arvu põhjal ringi. Iga mulle antud hääl on mulle oluline ja aitab ka erakonnal tervikuna saavutada paremat tulemust.

Milliseks peate Reformierakonna positsiooni Lääne-Virumaal? Kas Signe Kivi ja Valdo Randpere saadeti siia kandideerima seetõttu, et kohapeal pole Reformerakonna esindatus tugev?
Kivi ja Randpere kui kogemustega poliitikud tugevdavad kahtlemata Reformierakonna positsiooni Lääne-Virumaal. Meie eesmärk on vähemalt korrata eelmiste valimiste tulemust, aga veel parem oleks, kui suudaksime seda parandada. See on juba Reformierakonna valija otsustada, kas ta eelistab kaugemalt tulnud kogenud poliitikuid või kohalikke olusid teadvaid-tundvaid inimesi. Mina kinnitan, et kui pääsen Riigikogusse, jään Virumaa jaoks igal juhul alles ja seisan siinsete inimeste huvide eest. Tahan kodumaakonna jaoks pidevalt heas mõttes „pildil olla".

Kandideerite teist korda. Mis on muutunud?
Olen õppinud oma eelmise valimiskampaania vigadest. Toona jätsin kasutamata sotsiaalmeedia võimalused, ka inimestega ei kohtunud nii palju, kui oleks vaja olnud.

Haljala vallavanemana pole teile ametniku ja poliitiku elukutse võõras. Millises valdkonnas hakkaksite Riigikogus tegutsema?
Minust saab kindlasti tegude mees. Üheksa aastat omavalitsuse juhtimist on andnud mulle põhjaliku kogemuse ning ma kavatsen viia omavalitsuste probleemid otse parlamenti. Võimalusel sooviksin kaasa lüüa maaelukomisjonis, ka hariduse- ja haldusreformi küsimustes suudaksin pädevalt kaasa rääkida.

Ütlesite ise välja sõna „haldusreform". See on pika habemega teema, mida Reformierakond eriti puudutada pole tahtnud. Kas võimule pääsedes teeksite selle lõpuks ära?
Arvan, et haldusreformi on vaja, aga sellele teemale peaks esialgu lähenema n-ö heaga – ärgitama omavalitsusi koostööle, et nad selle käigus mõistaksid ühinemise vajalikkust. Olen veendunud, et haldusreform peab olema sisuline ja ülesannetepõhine. Liitmine-lahutamine, piiride muutmine on täiesti sekundaarne. Kui aga koostöö tulemust ei too, siis tuleb riigil mingil ajal muidugi võtta initsiatiiv enda kätte. Leian, et alustada tuleks tervikult riigireformist ja liikuda siis aste-astmelt allapoole. Mina oma tooli kaotada ei karda ja kordan veel kord: haldusreform tuleb ära teha.
Ehk tuleneb see seisukoht sellest, et Haljala on üldse reformidelt üsna eesrindlik. Näiteks julgesime reformida oma haridust ning kooli gümnaasiumiastme järk-järgult ära kaotada: alates 2017. aastast muutub Haljala kool põhikooliks. Jah, see on ebapopulaarne otsus, mille tõttu võin kohalikul tasandil toetust kaotada, aga pikemas perspektiivis on see õige otsus. Parem väga tugev põhiharidus kaasaegses ja innovaatilises koolimajas kui virelev gümnaasiumiharidus. Probleemide eest ei tohi pead liiva alla peita, ka mitte enne valimisi.

Haljala vallavanem Leo Aadel lubab, et ka Riigikogusse pääsemisel jääb seisma eelkõige läänevirulaste huvide eest. Foto: Ain Liiva

Reformierakond lubab kindlalt edasi minna, aga selle erakonna juhitud riigis teeb majandus viimastel aastatel vähikäiku. Või täpsemalt: ei arene nii kiiresti kui näiteks lõunanaabritel.
Majandus ja rahandus on Reformierakonna tugevus ja väärtus, millest saavad aluse kõik muud valdkonnad. Erinevalt teistest erakondadest tahame tõepoolest minna kindlalt ja stabiilselt edasi. Me ei peta valijaid populistlike otsuste ja lubadustega, millel me ei näe katet. Nii mõnigi konkurent lubab valimiskampaania ajal asju, millel puudub reaalne kate. Tegelikult saavad nad sellest ka ise aru, aga häälte nimel lubavad ikka. Võtame näiteks alampalga tõstmise: kuidas saab riik siin üldse midagi käskida või korraldada? Riik saab olla kõrvaltvaataja ja vahendaja, kuid palgakokkulepe sünnib vaid tööandja ja –võtja vahel.
Ma julgen väita, et Reformierakond juhtiva valitsuserakonnana tõi Eesti majanduskriisist välja. Seda saavutust ei tohi alahinnata ja meie erakond ei luba kellelgi teisel seda au ka endale võtta.

Valimisdebatte kuulates kaklevad kõik kõigiga. Kuidas sellises olukorras on üldse võimalik valitsust moodustada?
Kindlasti hakkab 2. märtsil valimisplatvormide ühisosa otsimine ja kokkuleppimine, sest ainult nii sünnib valitsus. Loodetavasti lisanduvad parlamenti uued ja värsked jõud, seda nii erakondade kui ka uute inimestena.

Randpere: ülereguleeritus lämmatab arengu

Valdo Randpere on oma isiksuselt kahtlemata üks erilisemaid Eesti poliitikuid. Suurt rolli on selles mänginud taust eraettevõtluses, 80ndatel pagemine Rootsi ning rahvusvahelist kajastust leidnud saaga oma tütre Kaisa kätte saamiseks NSV Liidu raudse eesriide tagant.
„Kahtlemata on mu isiksuse arengus mänginud suurt rolli kirju ja seiklusterohke elukäik," nendib Valdo.
Olles sündinud okupeeritud Eestis, kasutas ta esimest võimalust minna välismaale plaaniga mitte naasta. „Toona käsitleti emigreerumist riigireetmisena ning selge, et tagasitulek oleks lõppenud vangistuse kui mitte surmanuhtlusega," meenutab Valdo, lisades, et tulenevalt just sellest kogemusest on ta alati seadnud üheks oma poliitiliseks prioriteediks Eesti inimeste võimalikult laialdase liikumisvabaduse. „Piirid ei piira pelgalt meie füüsilist liikumist, vaid ka mõtlemist. Minu soov on, et Eesti inimene oleks võimalikult laia silmaringi ja hea maailmatunnetusega," selgitab Valdo. Ta ei mõista hukka inimesi, kes kunagi emigreerusid ja nüüd tagasi tulevad. „Mina tahtsin, et minu lapsed Eestis kasvaks, ja usun, et sama moodi mõtlevaid inimesi on palju ka nende seas, kes nüüd hiljem on läinud välismaale end täiendama või tööle."
Laiemale üldsusele seondub Valdo imago ilmselt eelkõige TV3 nädalalõpu uudistesaate, Tallinna linnapeaks kandideerimisega möödunud kohalike omavalitsuste valimisel ja tennisega. Vähem teada on tema kirg puutöö vastu, mille ehedaks näiteks on kodus mööbel, mille ta suures osas ise on teinud. Valdo ise ütleb, et kõige olulisemat rolli mängivad tema elus siiski hoopis lapsed. Valdo sõnul on tänases Eestis lapsel võimalik saada hea haridus ning kasvada isiksuseks, kellel on maailma mastaabis lööki.
Valdo enda lastest kõige vanem, kunagi „maailma noorima poliitvangi" rahvusvahelise kuulsuse saavutanud Kaisa elab tänaseks Šveitsis, kus töötab juristina, seega tema elab juba iseseisvat elu. Küll aga on Valdol kodus veel kaks last, kellest üks on lõpetamas keskkooli ning teine põhikooli. „Lindal seisab ees kahtlemata raske valik. Alustuseks kas jätkata kohe õpinguid või teha midagi muud. Siinkohal olen ilmselt üsna stereotüüpne lapsevanem ja tahan, et ta õpiks kohe edasi ning mingit praktilist eriala – arst, hambaarst, veterinaar vms," sõnab Valdo. „Loomulikult on ta oma valikutes vaba, kuid oma südamerahu huvides proovin teda suunata elualale, mis oleks võimalikult praktiline ja kus vajatakse spetsialiste," lisab ta.
Valdo poeg Martin on lõpetamas 9. klassi ning loomulikult kaasnevad ka sellega omad valikud. Valdo sõnul on mõlemad lapsed oma õppetöös tublid ning selles mõttes ta muret tundma ei pea. „Seetõttu saangi lõviosa oma ajast nendega veeta koos hobisid harrastades – Linda ratsutab ning Martinile pole minust tennises enam ammu vastast," muheleb Randpere.
Ilmselt on Valdo teleekraanilt tuntud eelkõige muheda ja rahuliku, isegi pisut ebaeestlaslikult optimistliku inimesena. Mis Valdot ärritab, on rumalus ja riigi või teiste inimeste sekkumine kaaskodanike ellu. „Rumalus on nagu ilu – ta võib tulla paljudes eri vormides. Ilmselgelt ärritab mind rumalus kõige rohkem, kui see trügib loosungitena poliitikasse, kust see omakorda mõjutab riigi ja rahva käekäiku laiemalt," nendib Valdo. Liberaalina on Valdole äärmiselt vastukarva ülereguleeritus ja inimeste otsustusvabaduse piiramine. „Ülereguleeritud ühiskond suunab inimesi mõtlema ühtmoodi ning see pärsib omakorda ühiskonna ja riigi arengut," ütleb Valdo.
Nendel valimistel kandideerib Valdo Lääne-Virumaal, kus ta on veetnud omajagu aega nii Käsmus kui Võsul, aga lisaks sellele on seal elanud ka tema vanaema ja tädi. „Läänevirulaste mured ei erine laias laastus ülejäänud Eestist, kuid minu jaoks on siin ehk kõige olulisemad teemad töökohad ning vaba aja veetmise võimalused ," toob Valdo välja piirkonna murekoha, lisades, et maakonna arengus mängib suurt rolli sportimisvõimaluste pakkumine noortele. „Vaba aja kõrvalt on muidugi äärmiselt oluline see, et noored saaksid konkurentsivõimelise hariduse, sõltumata oma kooli asukohast ning just seetõttu näen vajadust kohaliku omavalitsuse ja riigi vahelise koostöö elavdamiseks. Majandusõpe ja programmeerimine võiksid kindlasti olla õppeained, millega läänevi noored juba siin kohapeal saaksid algust teha," sõnab Valdo.
Kampaania käigus on Randperet häirima hakanud populism, kus rõhutatakse eelkõige oma kohalikku päritolu. „Inimene ei vali oma sünnikohta, selle otsustab juhus. Küll aga valib iga inimene oma tegemised ja tegemata jätmised. Mina tahaks eelkõige küsida neilt kandidaatidelt, kes ainult oma sünnikohale rõhuvad: mida olete teie Lääne-Virumaa heaks seni teinud? Millal helistasite näiteks viimati Maanteametisse ja küsisite, miks see asutus ei arvesta mõne valla puhul vallaelanike tegelike liikumisteedega talvist teedehooldust planeerides?" Randpere sõnul on tema nii kampaania ajal Lääne-Virumaal kui ka varem ja mujal maakondades kuulanud ära vallajuhtide mured ning andnud oma panuse nende lahendamisel, võttes ühendust vastavate ametkondadega.

Teatri juurdeehitus sai rohelise tule

Rakvere linnavolikogu andis kinnituse, et linn tagab oma eelarvest kaasfinantseeringu Rakvere Teatri kino- ja proovisaali ehitamisel. Kui takistusi ette ei tule, kerkib juba selle aasta lõpuks teatrimäele uus hoonekompleks, kuhu mahub kaasaegne kinosaal ning nn black box ehk näitlejate proovisaal koos selle juurde kuuluvate abiruumidega.

Aivar Ojaperv

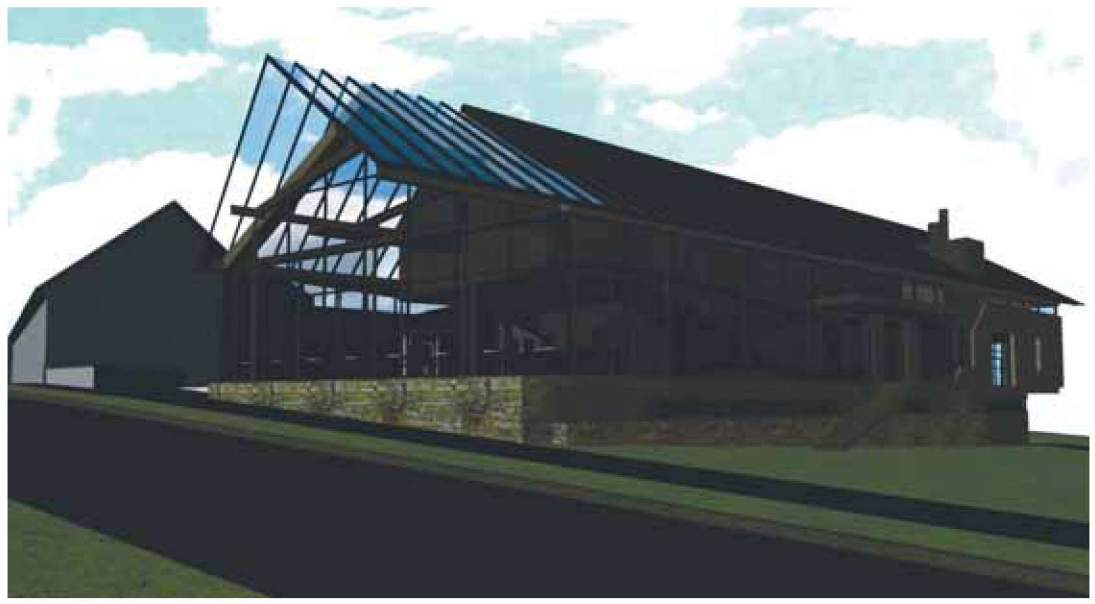

Rakvere garanteerib ehituse finantseerimise maksimaalselt 1 182 014 euroga, teise poole vaja minevast summast panustab Eesti riik.

Ehituseks valmis

Ettevalmistused ehituseks on juba tehtud. Juba varem on välja ehitatud vajalikud kommunikatsioonitrassid ning läbi viidud on ka hange ehitaja leidmiseks. Hanke võitis E&G OÜ.

Rakvere kinomaja on kavandatud teatrimäele Rakvere teatri ja rahvamaja vahetusse lähedusse. Umbes sellesse kohta, kus asuvad välja- kaevatud ja konserveeritud kloostrivaremed.

Kinofilme näidatakse Rakvere Teatri väikeses saalis ka praegu, kuid aparatuur on ajast ja arust ning kaasaegseid kassahitte pole seal võimalik demonstreerida. „Kui uut kinomaja ei ehitata, siis kino kui kunstiliik Rakverest kaob," on teatri direktor Velvo Väli varasemalt öelnud.

Linna suured investeeringud

Eeltöö uue kinomaja ehitamiseks tehti ära juba 2008. aastal. Riigi huvi kinomaja juures on asjaolu, et samasse hoonesse tuleb ka Rakvere Teatrile vajalik proovisaal koos abiruumidega.

Kaasfinantseeringu tagamiseks peab Rakvere linn laenu võtma, kuid linnapea Mihkel Juhkami kinnitusel on linna laenukoormus väike ja ükski varem planeeritud asi selle tõttu ehitamata ei jää. „Riigiametnikega seda teemat arutades öeldi meile otse: kuulge, poisid, teil on raha küll, laenake palju tahes," näitlikustas linnapea.

Rakvere linn on üsna osavalt ära kasutanud n-ö kahasse ehitamist ehk leidnud rajatiste finantseerimisel partneri riigist, välismaalt ja erasektorist.

Tänavu peaksid valmima pea nullist uuesti üles ehitatav Rohuaia lasteaed (partneriks Šveitsi riik), Tark Maja (EAS), reketlonihall (erainvestor) ja nüüd siis ka kinomaja (Eesti riik). Nimetatud hoonete rajamisse investeeritakse üle 12 miljoni euro, millest Rakvere linna panus on umbes 40 protsenti.

12 miljoni suurune investeering avalikku ruumi tähendab ühtlasi seda, et Rakvere linn investeerib tänavu ühe elaniku kohta Eestis kõige rohkem.

MÕNE REAGA

Maavanema vastvõtt toimub rõõmu värvides

Maavanem Marko Tormi Eesti Vabariigi 97. aastapäevale pühendatud vastuvõttu Haljala Rahvamajas ilmestab näitus "Värvirõõmud/ rõõmu värvid".

Mitmed aastad Rakvere Loovuskeskuses maalimise oskusi lihvinud pensionär Mare Orgus ja taluperenaine Mary Tammeti näitus „Värvirõõmud/rõõmu värvid" on osa õppeprotsessist, kus on käsitletud erinevaid teemasid ja maalimisstiile. Näitusel saab näha nende kahe viimase aasta jooksul valminud töid, mis annavad Haljala Rahvamaja seintele värvikamat vunki.

Rakvere Loovuskeskuse juhataja Jule Käen-Tormi sõnul on tema õpilased Orgus ja Tammet eeskujulik näide sellest, et miski siin elus pole võimatu, kui ainult piisavalt tahta.

„Alguses oli kaks kriipsu, siis kolm, siis juba pintslitõmbed. Nüüdseks on mõlemal naisel olnud juba hulgaliselt personaalnäitusi üle Lääne-Virumaa," rääkis Rakvere Loovuskeskuse juhataja, kunstnik Jule Käen-Torm.

Tema ütlusel peabki inimene olema uudishimulik, selle heas tähenduses, ja proovima ning kogema uusi asju ka küpses eas. „Selline elukestev põnev protsess hoiab meid erksa ja ärksana ning peletab eemale stressi ning haigused," lisas ta.

Näitus "Värvirõõmud/ rõõmu värvid" on Haljala Rahvamajas üleval kuni 16. märtsini.

Kuulutaja

AS JELD-WEN Eesti pakub tööd

OPERAATORITELE, TOOTMISTÖÖLISTELE, TÕSTUKIJUHTIDELE

Peamised tööülesanded:
- seadmete tõrgeteta töö tagamine ja pisirikete likvideerimine
- erinevate toodete tootmine vastavalt tellimusele
- toote kvaliteedi tagamine

Kandidaadilt ootame:
- tehnilist taipu
- pingetaluvust ja füüsilist vastupidavust
- valmisolekut vahetustega töötamiseks

Kasuks on:
- töökogemus puidupingil

Omalt poolt pakume:
- tööd kahes vahetuses E-R, vaheldumisi nädala kaupa 6.00-14.30 ja 14.30-23.00, võimalik töötada ka ainult öövahetuses
- kindlat sissetulekut
- väljaõpet
- häid töö- ja olmetingimusi (oma söökla, saunaga riietusruumid)
- mitmesuguseid soodustusi
- transpordivõimalust - tööliste liinid Tamsalust, Aserist, Tapalt, Kiviõlist, Väike-Maarjast, Kundast ja Viru-Jaagupist

CV saata hiljemalt 22. veebruariks tavapostiga aadressil JELD-WEN Eesti AS, Arkna tee 1, 44317 Rakvere või meiliaadressil asoo@jeld-wen.biz

Lisainfo telefonil 322 9130, 322 9148 või meie kontorist Arkna tee 1, Rakvere.

JELD-WEN Eesti AS on JELD-WEN Europei osa, mis omakorda kuulub maailma suurima ukse- ja aknatootja JELD-WEN Inc. koosseisu.

Rakveres asuva tehase peamisteks toodeteks on siseuksed ja ukselengid. Tehases töötab kolmes vahetuses kokku pea 800 töötajat.

www.jeld-wen.ee

JW JELD-WEN

AS JELD-WEN Eesti otsib oma meeskonda

TOOTMISE PLANEERIMISE SPETSIALISTI

Peamised tööülesanded:
- tootmise omahinna arvutused
- tellimuste sisestamine ERP süsteemi
- tootmismahtude planeerimine
- andmete korrektsuse tagaminse ERP süsteemis

Nõudmised kandidaadile:
- majandus- või raamatupidamisalane kõrgharidus
- vähemalt 3-aastane töökogemus tootmise planeerimise alal
- inglise keele oskus vähemalt kesktasemel
- kõrgtasemel arvutikasutusoskus (Excel, Word)
- täpsus,
- kohusetunne
- pingetaluvus

Ettevõte pakub:
- mitmekülgset ja huvitavat tööd rahvusvahelises organisatsioonis
- arenguvõimalusi
- kvalifikatsioonile vastavat töötasu
- mitmesuguseid soodustusi

CV ja motivatsioonikiri saata hiljemalt 22. veebruariks meiliaadressil rtr@jeld-wen.biz

Lisainfo telefonil 53067645, personalijuht Reet Treial.

JELD-WEN Eesti AS on JELD-WEN Europei osa, mis omakorda kuulub maailma suurima ukse- ja aknatootja JELD-WEN Inc. koosseisu.

Rakveres asuva tehase peamisteks toodeteks on siseuksed ja ukselengid. Tehases töötab kolmes vahetuses kokku pea 800 töötajat.

www.jeld-wen.ee

JW JELD-WEN

K-RAUTA
Unista. Planeeri. Teosta.

Rautakesko on Põhjamaade ja Baltikumi juhtiv ehitus- ja sisutuskaubamaja, tegutsedes Soome, Rootsi, Eesti, Läti, Leedu, Venemaa ja Valgevene turgudel. Eestis ja Lätis opereerime K-rauta kauplusteketti. Meie sooviks on aidata inimestel oma koduunistusi lihtsamalt ellu viia.

Rakvere K-rauta kauplus otsib LAOVANEMAT

kelle põhilisteks tööülesandeks on:
- kauba vastuvõtu, paigutamise ja väljastamise tagamine nii kaupluse kui lao territooriumil;
- kaubavarude laoseisu õigsuse tagamine;
- kaupluse haldusprobleemide lahendamine;
- koostöö kaupluse juhataja ja teiste osakondadega.

Kandideerimiseks saada oma CV ja sooviavaldus aadressil arne.voidula@rautakesko.ee
Lisainfo: Arne Võidula, Rakvere kaupluse juhataja, telefon 3264402, arne.voidula@rautakesko.ee
Kandideerimise tähtaeg: 25.02.2015.a.

K-RAUTA
Unista. Planeeri. Teosta.

Rautakesko on Põhjamaade ja Baltikumi juhtiv ehitus- ja sisutuskaubamaja, tegutsedes Soome, Rootsi, Eesti, Läti, Leedu, Venemaa ja Valgevene turgudel. Eestis ja Lätis opereerime K-rauta kauplusteketti. Meie sooviks on aidata inimestel oma koduunistusi lihtsamalt ellu viia.

Rakvere K-rauta kauplus otsib särasilmseid MÜÜGIKONSULTANTE

Kelle peamised tööülesanded on:
- klientide teenindamine ja nõustamine
- kauba korrashoiu jälgimine ja paigutamine
- kaupade varustamine hinnainfoga

Kandideerimiseks saada oma CV ja sooviavaldus aadressil arne.voidula@rautakesko.ee
Lisainfo: Arne Võidula, Rakvere kaupluse juhataja, telefon 3264402, arne.voidula@rautakesko.ee
Kandideerimise tähtaeg: 25.02.2015.a.

KOOLITUS

• **Rakvere JK Tarvas** kutsub 2002. – 2008. aastal sündinud **tüdrukuid jalgpallitrenni**. Info carina@jktarvas.ee, tel 5100 746

OTSIN TÖÖD

• Otsin tööd **bussijuhina** (kaugliini sõidukogemus). Tel 5175 855

• Usaldusväärne pikaajalise töökogemusega **kodukoristaja** hoiab korras teie kodu ja vajadusel ka aia. Hind kokkuleppel. Kuulutus ei aegu! Tel 5616 6263

• Võiksin olla **abiline – „vanaema“**, ka lapse haiguspäevade ajal. Võin tulla lapse koju või võtta lapse enda juurde. Elan terviseraadade läheduses. Tel 55979543

• Olen valmis tegema **erinevaid töid** (vanuri hooldamine, koduabiline, aiatööd) Rakvere lähiümbruses. Tel 5456 4848

PAKUN TÖÖD

ANI ŠAŠLÕKIBAAR

Rakvere kesklinnas asuv Ani Šašlõkibaar võtab tööle koka ja klienditeenindaja. Vajalik eelnev töökogemus. Tel +372 5626 1961

• Pakun tööd **taksojuhile**. Tel 5192 0899

• Soovin palgata 7. klassi õpilasele **matemaatika koduõpetaja**. Tel 5203 937

• Katela saekaater otsib **kahveltõstukijuhti**. Soovituslik ka autojuhiloa olemasolu. Info tel. 5048960 või katelapuit@gmail.com

• Vajan **puhastuteenindajat.** Objekt Vaeküla kool (Näpi tee 10, Näpi, Sõmeru vald). Tööaeg 14.30-21.30. Töötasu 355 €. Tööle asumise aeg 02.03.2015. Tel 5160 952

• Vajan s**aemeest** Rakverest. Minu varustus. Tel 5673 5648

• Loomakasvatusega tegelevasse **põllumajandusettevõttesse** võtame tööle asja armastava **meesterahva**. Tel 5242 139, 5670 6937

Väike-Maarja Gümnaasiumi ja Õppekeskuse direktoriks valiti Marje Eelmaa

Väike-Maarja Gümnaasiumi ja Õppekeskuse direktori vaba ametikoha täitmiseks korraldatud konkursil osales 9 kandidaati, konkursikomisjon valis direktori ametikohale Marje Eelmaa.

Marje Eelmaa on lõpetanud Tallinna Pedagoogilise Instituudi kehakultuuri teaduskonna kehalise kasvatuse õpetajana, omandanud samas terviseõpetaja lisaeriala ja läbinud hariduse juhtimise magistriprogrammi.

Väike-Maarja gümnaasiumis töötas Marje Eelmaa aastatel 1984 kuni 2005 kehalise kasvatuse õpetaja, huvijuhi ja õppealajuhatajana, viimased 7 aastat direktorina.

Seejärel töötas ta 7 aastat Laagri kooli direktorina, olles kooli looja, ning tänaseni erinevates koolides koolitajana ja sisehindamise nõunikuna, koolitusjuhina.

Tal on ka rahvusvaheline projektijuhtimise kogemus Gruusias ja Armeenias.

Tema täiendkoolituse loetelus on üle 25 nimetuse väga olulisi, erinevaid koolitöö ja -juhtimise alaseid koolitusi.

Tema kogemuste pagasit on rikastanud osalemised rahvusvahelistel koolitustel Itaalias ja Türgis.

Gümnaasiumi ja õppekeskuse eelmine direktor Raili Sirgmets suundus omal soovil tööle Rakvere Ametikooli.

Kuulutaja

JURIST ANNAB NÕU

Lugeja küsib: Töötaja oli puhkusel ja tööandja ei maksnud talle puhkusetasu. Tööandjalt küsides sai vastuse, et võib maksta ka palgapäeval. Kas tööandja võib ise otsustada, millal maksta puhkusetasu?

Vastab Tööinspektsiooni tööinspektor-jurist Ülle Kool.

Puhkusetasu makstakse töölepingu seaduse § 70 lg 2 kohaselt hiljemalt eelviimasel tööpäeval enne puhkuse algust. Ainult poolte kokkuleppel on võimalik puhkusetasu maksta puhkuse kasutamisele järgneval palgapäeval.

Antud sättega pole keelatud töötajaga ka kokkulepped, kus puhkusetasu makstakse nt puhkuse kestel või et puhkusetasu makstakse osade kaupa. Oluline on, et ei maksta hiljem kui puhkuse kasutamisele järgneval palgapäeval.

Tööandja ei saa ise otsustada puhkusetasu maksmist palgapäeval, selleks on vajalik tööandja ja töötaja kokkulepe. Kokkuleppe puudumisel on töötajal puhkusetasu maksmisega viivitamise korral õigus nõuda viivist. Hetkel kehtiv viivis on 8,05 protsenti aastas ehk arvutuslikult ligikaudu 0,022 protsenti viivitatavalt summalt päevas.

Kuulutaja

Kas Sulle meeldib kirjutada?

Kas Sind huvitab, mis maailmas toimub? Kas tahad lisaraha teenida?

Kui jah, siis kirjuta artikkel

• **uudislugu** • **persoonilugu**

Ootame: uudis- ja persoonilugusid, maksimaalselt 5000 tähemärki
Artikkel saada: toimetus@kuulutaja.ee
Sobivad lood avaldatakse ja tasustatakse

Nädalaleht Kuulutaja

Sõbralik koostöö kliendiga ja kvaliteetne teenus!
Tel 53 451 061, 324 0893, www.autosoit.ee

RAKVERES
B-kat 11.03 ja 17.04
B-kat e-õpe 12.03 ja 02.04
UUDIS! A, A1, A2,AM, BE, C, CE koolitusega võib alustada IGAL AJAL
Algastme pimedaaja koolitus 04.03
Esmaabi koolitus 27.02

OÜ Autosõit
Ohutu sõidu kool
Lõppastme koolitus IGA NÄDAL!

RAKVERE AUTOKOOL
Rakvere, Aia 16. Info ja registreerimine tel. 5152340 või tarmo@e-autokool.ee
www.e-autokool.ee

• Lõppastme koolitus (libedasõit) algab 21.02 kell 08.00
• T-kategooria (traktor) koolitus algab 04.03 kell 18.00
• Veoauto-, bussi- ja taksojuhtide ametikoolitus (35 ja 70 tundi) algab 07.03 kell 10.00
• C- ja CE-kategooria koolitus algab 02.03 kell 18.00
• D-kategooria (buss) koolitus algab 18.03 kell 18.00
• A-kategooria koolitus algab 24.03 kell 18.00
• Esmaabikoolitus ettevõtetele algab 28.02 kell 9.00

Lääne-Virumaa Autokool

Mootorsõiduki kursused
B-kategooria eesti keeles.
Infopäev toimub **27.02.15**
Lembitu 7, Rakvere.
Osaline maks.
Info ja registreerumine telefonil 5662 4640

Курсы вождения кат «В» обучение на русском языке, по адресу:
Lembitu 7, Rakvere.
Инфодень **27.02.15**.
Есть возможность обучатся на авто. с автомат. коробкой. Оплата частями. Возврат 20%.
Информация и регистрация по тел. 5662 4640

Grossi TOIDUKAUBAD

OG Elektra AS otsib oma meeskonda
SEKRETÄRI

Grossi Toidukaubad sekretär:
- on esmane kontaktisik meie klientidele ja külalistele, nii telefonis kui kontoris
- vastab telefonile, suunab kõned ja edastab infot
- registreerib sissetuleva ja väljuva posti, koostab kirju ja dokumente
- teeb muudki sekretäritööd, aitab ja abistab ettevõtte töötajaid

Meie sekretär täidab ka kinnisvarahalduri tööülesandeid: peab läbirääkimisi üürnikega, haldab kuulutusi kinnisvaraportaalides, koostab lepinguid ja väljastab arved.

Oled oodatud meie meeskonda kui:
- oskad väga hästi eesti keelt suuliselt ja kirjalikult, valdad vene keelt
- saad vabalt hakkama kontoritarkvaras (tekstitöötlus, tabelitöötlus, e-post)
- kui vaja siis suudab ennast kehtestada
- oled positiivne ja avatud suhtlemisoskusega ning hea koostöövõimega
- oled hea organiseerimisvõimega
- omad B-kat autojuhilube
- kasuks tuleb lepingute koostamise oskus ja võlaõigusseaduses orienteerumine

Meie juures ootavad Sind sõbralikud kolleegid, korralik palk, võimalus oma ideid ellu viia, tõsta enda konkurentsivõimet ning liikuda karjääriredelil ülesse poole.

Töökoht: Tobia küla, Rakvere vald.
Tööaeg: E-R 08:00-17:00

Soovid meie meeskonnaga liituda? Saada enda CV e-posti aadressile personal@ogelektra.ee. Kandideerimise tähtaeg 10.03.2015. a. Lisainfo telefonil 322 3858.

www.ogelektra.ee
Grossi LIHAMEISTRID · Grossi KOOGID · Grossi PAGARID

Grossi TOIDUKAUBAD

Otsime IT osakonda
IT SPETSIALISTI

Grossi Toidukaubad IT spetsialist:
- paigaldab, hooldab tarkvara, riistvara ja lisaseadmeid
- arendab ja hooldab arvutivõrke
- haldab ettevõtte siseveebi ja veebilehte
- lahendab arvutikasutajate probleeme ning pakub kasutajatuge.

Oled oodatud meie meeskonda kui:
- Sul on IT-alane haridus
- tunned põhjalikult arvuti riistvara, arvutivõrke ja operatisoonisüsteeme
- Sul on teadmised SQL- päringute koostamisest
- omad kogemust veebi sisuhaldusvahenditega töötamisel
- Sa oled iseseisev ja algatusvõimeline
- eesti ja inglise keel on selge (kasuks tuleb vene keele oskus)
- omad B-kat autojuhilube

Pakume Sulle:
- head ja motiveerivat töötasu
- vastutusrikast tööd
- täiendkoolitusi
- kaasaegseid töövahendeid
- enesetõestuse ja karjäärivõimalust
- toetavat ja sõrbralikku meeskonda

Töökoht: Tobia küla, Rakvere vald.

Soovid meie meeskonnaga liituda? Saada enda CV e-posti aadressile personal@ogelektra.ee. Kandideerimise tähtaeg 08.03.2015.a. Lisainfo telefonil 322 3858.

www.ogelektra.ee
Grossi LIHAMEISTRID · Grossi KOOGID · Grossi PAGARID

Greenfeldt Baltic
Teeme teie metsad korda!

Greenfeldt Baltic OÜ on Eesti kapitalil põhinev ettevõte, kelle põhitegevuseks on **kvaliteetne metsa hooldamine**. Lisaks tegeleme metsakinnistute, põllumaa ja kasvava metsa ostmisega ning aedade hooldusega.

Kutsume oma meeskonda RAIETÖÖLISI,
kes on füüsiliselt heas vormis ning soovivad töötada värskes õhus, **tulemustasu** põhiselt.

Meie ootused:
• tahtmine teha rasket tööd,
• hea füüsiline vorm ja koordinatsioon,
• kutsetunnistus (min. tase raietööline 3),*
• meeskonnatöö tahe,
• sõnapidamine.

Pakume:
• tööd aastaringselt,
• töövahendeid ja turvavarustust,
• elamispinda tööobjekti lähedal,
• transporti tööle ja tagasi,
• motiveerivat töötasu.

Töö sisuks on metsa- ja aiahooldustööd üle Eesti. Huvi korral võta ühendust telefonil +372 5559 3498 või saada kiri greenfeldt.baltic@gmail.com.

Kuulutus ei aegu. *Kui oled hakkaja ja teotahteline, aga tunnistus puudub, aitame kutsetunnistuse saamisega.

IMPREST
LEMEKS GRUPP

IMPREST on aastal 2000 asutatud Baltimaade juhtiv ümarfreesitud ja süvaimmutatud puittoodete tootja ja turustaja.

Tööd saavad: tootmistöölised ja operaator

Töö kirjeldus
• Töötamine erinevatel puidutöötlemisseadmetel / töö tootmisliinidel

Nõudmised kandidaadile
• Kiirus, täpsus, vastutustundlikkus ja valmisolek meeskonnatööks
• Valmisolek vahetustega tööks, töö on sobiv ka naistele

Ettevõte pakub
• Konkurentsivõimelist töötasu
• Kohapealset väljaõpet ja toetavat meeskonda
• Häid töö- ja olmetingimusi, toitlustamist, erinevaid soodustusi (sh ujumine, massaaž)
• Tasuta transporti tööl käimiseks
• Omatoodangu soodustusi

Lisainfo
Asume Lääne-Virumaal, Viru-Nigula vallas, Ojakülas.
CV palume saata e-mailile tatjana@imprest.ee hiljemalt **22.02.2015**. Info: tel 53010098.

Paul Lettens rõhub võrdsusele

Olete hariduselt arst ja diplomaat ning töötanud muuhulgas Eesti Vabariigi suursaadikuna Ukrainas. Ja praegu olete Vihula valla elanik?
Jah. Kuigi ma sünni poolest läänevirulane pole, on tänu vanaemale side Võsuga kogu aeg tihe olnud. Mul on sealkandis ka palju tuttavaid-sugulasi, loodus on imeilus ja miks siis mitte Võsul elada. Seda enam, et Võsult jõuab Tallinnasse tööle umbes tunniga. Töötasin mõnda aega ka kohalikus vallavalitsuses, sest oli piinlik kõrvalt vaadata, kuidas terve Eesti on täis kergliiklusteid, kuid Võsu-Käsmu kandis ei mitte midagi. Võtsin enda kohustuseks tegeleda nimetatud valdkonna ning lisaks Võsu sadama ja veevärgi teemaga. Praegu töötan eraettevõtluses.

Olete kandideerinud Riigikogusse ka roheliste nimekirjas. Miks nüüd Sotsiaaldemokraatlik Erakond?
Roheline maailmavaade on mulle jätkuvalt hingelähedane. Eestis pole lihtne „roheline“ olla, sest ümber ringi on kõik niigi roheline ja inimesed ei taju võimalikke ohte. Saksamaal, Belgias ja mujal Kesk-Euroopas näeb vaid suitsevaid korstnaid ja seal on rohelistel lihtsam ka n-ö pildil olla.
Lisaks oli kurb vaadata, kuidas rohelised erakonna sees omavahel riidu läksid. Mind kutsuti mitu korda neid lahutama – olen ju ka diplomaat ja võiks selliste asjadega hakkama saada –, kuid lahutad korra, kaks, aga palju sa ikka jõuad?
Sotsiaaldemokraatlik ilmavaade sobib mulle ka, sest olen võrdsuse printsiibi pooldaja.

Erakond lubab nimetatud printsiipi silmas pidades tõsta alampalga 800 eurole. Paljud peavad sellist lubadust populismiks, sest lubadust ei saa täita erakond ega riik, vaid see tuleks ettevõtjate rahakotist.
Teised erakonnad pakuvad alampalga 10protsendilist tõusu igal aastal, meie poole rohkem ehk 20 protsenti aastas, mis viie aasta pärast annabki kokku 800 eurot. Aega oodata enam pole – inimesed lähevad väikese sissetuleku tõttu Soome ja mujale tööle, riik jääb tühjaks.
800eurone alampalk on süst, mis taaskäivitab palju suurema protsessi. Selge, et koos palgatõusugu hakkavad tõusma hinnad, ja seepärast tuleb ette näha ka pensionide tõus. Tahame loota, et hinnatõus ei söö palgatõusu ära, samas saavad ettevõtjad oma raha hinnatõusu arvelt tagasi.
Meie eesmärk on, et eestlane tunneks end hästi terves maailmas. Me liigume palju ringi – miks peaksime end oma kesise palga tõttu Euroopas halvasti tundma?
Meie programmiline eesmärk on peatada kõige paremas eas tööjõu väljavool Eestist. Ainuüksi Soomes elab hinnanguliselt juba 100 000 eestlast, sealhulgas lapsed, kes ilmselt jäävadki meie riigi jaoks kadunuks. Kuidagi tuleb meil mugavustsoonist, millesse senised riigijuhid on laskunud, välja saada.

Milliseid sotsiaaldemokraatide valimislubadusi peate veel tähtsaks?
Kõike, mis puudutab sotsiaalvaldkonda. Ja selle parandamist saab ikka ja ainult alustada palgatõusust.
Teiseks: hambaravihüvitus – 200 eurot inimese kohta, pensionäridele 350 eurot. Hambaravi on kallis ja see probleem on kõigis riikides, kuid alati on leitud võimalusi kompenseerimiseks. Eestlaste hambad on katki ja arstina tean kinnitada, et haigetest hammastest võivad alguse saada paljud teised haigused – neeruprobleemid, südamekelmepõletik jne.
Kolmandaks: lapsi tuleb toetada. Toetuse suurus oli pikka aega 19 eurot – see on ju naljanumber. Lastetoetuse tõus on mulle isiklikult mõistetav, mul on kaks poega ja tütar, kes kõik õpivad kõrgkoolis ja loomas oma peret.
Veel tahan jõuda selleni, et presidendi valigu rahvas. Kõik meie naabrid saavad presidenti otse valida, meil hoiavad erakonnad selle õiguse oma käes ja seetõttu on meie president justkui nende pantvang.
Välisministeeriumis nägin, kuidas meie külalised imestasid: teie riik ei oska makse koguda! Maksude kogumist tuleb tõhustada ja paljud asjad selles valdkonnas ringi teha.

Samas, kui võrrelda näiteks Ukrainaga, kus olite suursaadikuks, siis polegi meil kõige halvemini läinud. Eriti kui piirduda linnadega.
See on tõsi, kui võrrelda Ukrainaga. Nende suurim probleem on korruptsioon, mida ei õnnestunud välja juurida ka pärast oranzhi revolutsiooni.
Mis Eestisse puutub, siis maaelu vajab kindlasti kaitsmist. Post, pangakontor, apteek – need on elutähtsad asutused. Lisaks transport ääremaadel. Omniva kuulub riigile – miks riik ajab oma ettevõttega taga vaid suurt kasumlikkust? Kui teenust on riigi kodanikele vaja, siis tuleb seda osutada ka siis, kui kasumit pole.
Euroopas makstakse inimesele peale, et ta elaks maal, eriti piiriäärsetel aladel. Meil muutub maal elamine järjest rohkem vaid rikkurite lõbuks.

Lõpetuseks?
Mulle meeldib võrdsuse printsiip. See ei ole normaalne, et pensionär saab 300 eurot ja Riigikogu liige 4000. Nad seal Riigikogus ei tunnetagi enam, mis on tegelik elu.
Kui ma peaksin Riigikogusse pääsema, siis luban, et olen seal häälekas. Seisan selle eest, et Riigikogu hakkaks tööle. Riigikogu peab dikteerima ja ütlema, kuidas tuleb valitseda, mitte nii nagu praegu, kus valitsus ütleb, kuidas peab hääletama. See käis nii ühes teises riigis.

Rakvere Lions Club toetab ATH tugirühma tegevust 1000 euroga

Iga kalendrikuu esimesel neljapäeval saab Rakvere Sotsiaalabikeskuse saalis kokku aktiivsus- ja tähelepanuhäirega laste vanemate tugirühm (edaspidi ATH tugirühm).
ATH tugirühma eesmärgiks on toetada lapsevanemaid ja teisi lastega toimetulekul. Rühmas pakutakse nõu ja tuge eelkõige kuulamise ja mõistmisega, on võimalus jagada oma ja osa saada teiste kogemustest ning võimalus rääkida inimestega, kes on samas olukorras ja mõistavad üksteist.
Tugirühm on alati avatud uutele liikmetele ning osaleda võib seni, kuni selleks on vajadus. Samal ajal, kui lapsevanemad vahetavad kogemusi ja saavad tuge teistelt grupi liikmetelt, on lastel võimalik turvaliselt aega veeta laste päevakeskuses.
Sel õppeaastal juhivad tugirühma Lääne-Virumaa Rajaleidja keskuse psühholoog Maarika Kongi ja sotsiaalpedagoog Annika Pärnamägi. Rühma kokkukutsumise algatas Eesti Lastefondi toel Haljala Gümnaasiumi sotsiaalpedagoog Tiina Pihlak eelmise aasta jaanuaris.

Mis on ATH?
13. veebruaril korraldas Rakvere Lions Club Rakvere Rahvamajas heategevusliku tuluõhtu „Ulata sõbrakäsi“ ATH tugirühma tegevuse toetamiseks. Aitäh kõigile, kes andsid oma panuse.

Keskmiselt 7–12 protsenti lastest on hüperaktiivsed (sh hüperaktiivsuse sümptomitega). Poisse on hüperaktiivsete hulgas 2-10 korda rohkem kui tüdrukuid. Sellistel lastel on raskusi keskendumisega ja tavapärastele reeglitele allumisega ning iseenda tegevuse planeerimise-organiseerimisega.
Hüperaktiivsus põhjustab märkimisväärseid toimetulekuraskusi õppimises, suhtlemises täiskasvanute ja eakaaslastega, huvialategevuses.
Kooselu ja suhtlemine ATH lapsega võib olla väga väsitav ja vanematelt ning teistelt pereliikmetelt palju energiat ja vastupidavust nõudev. Tihti tunnevad vanemad end süüdi, et nad ei saa lapsega hakkama. Sellise lapsega igapäevane tegelemine tekitab negatiivseid tundeid: kurbust, viha, segadust, abitust.
Tagasiside koolist, märkused teistelt inimestelt ja mõistmatus vanavanemate poolt omakorda süvendavad abitust.
Hüperaktiivsus ei kao elu jooksul kuhugi – vaid väikesel osal hüperaktiivseteks diagnoositud noorukitest on need tunnusjooned taandunud. Ka täiskasvanueas on hüperaktiivsetel probleeme tähelepanu koondamise, enesekontrolli, töö organiseerimise ja ülemäärase aktiivsusega.
Rohkem infot Eesti Lastefondi ATH kodulehelt:
http://www.ath.ee/est/

Kroonimärgi saavad Bonzo, Riim ja Soone

Rakvere linnavalitsuse otsuse kohaselt antakse sel aastal Rakvere linna teenetemärk Kroonimärk kolmele kaaslinlasele.
Teenetemärgi pälvivad laulja, kitarrist ja laulukirjutaja Andrus Albrecht, keda tema loomingu austajad teavad eelkõige esinejanime Bonzo kaudu; pedagoog ja mitmekülgne kultuuritegelane Raivo Riim, kes tuntud ka Rakvere Galerii kauaaegse eestvedajana ning 1991. aastal Rakverre asutatud metallide töötlemise ja metalltoodete valmistamisega tegeleva AS Astera omanik ja tegevjuht Jaak Soone.
Rakvere Kroonimärkide üleandmine toimub traditsioonilisel Eesti Vabariigi aastapäeva eelsel linnavolikogu esimehe Toomas Vareki ja linnapea Mihkel Juhkami vastuvõtul 21. veebruaril Hotell Aqva Konverentsikeskuses.

Kuulutaja

Lääne-Virumaa vapimärgi saab viis inimest

Tänavu saavad Lääne-Virumaa kõrgeima autasu ehk vapimärgi Ott Licht, Väino Kaldoja, Jaak Vettik, Arvo Saul ja Vaike Sein.
AS Viru Õlu tegevjuht Ott Lichti, kes on üheksa aastat südame ja innuga panustanud ettevõtte arengusse, tunnustab maavanem Marko Torm panuse eest maakonna majanduse arengusse.
AS Silberauto juhatuse esimees Väino Kaldojat tunnustatakse panuse eest maakonna majanduse arengusse.
Jaak Vettik on Rakvere Spordikooli direktor, tunnustatud treener ja spordisündmuste korraldaja, keda tunnustatakse silmapaistva töö ja panuse eest maakonna spordivaldkonna arengusse.
AS Pihlaka tegevjuhti, omanikku ja asutajat Arvo Sauli tunnustab maavanem silmapaistva töö ja panuse eest maakonna majanduse arengusse.
Pikaaegset kultuuritöötajat, Lääne-Virumaa Pensionäride Ühingu juhatuse esimeest ja pensionäride klubi Kuukiir eestvedajat Vaike Seina tunnustatakse panuse eest maakonna sotsiaalvaldkonna arengusse.
Lääne-Viru maakonna vapimärgid annab maavalitsus üle Eesti vabariigi 97. aastapäevale pühendatud Lääne-Viru maavanem Marko Tormi pidulikul vastuvõtul 22. veebruaril Haljala Rahvamajas.

Kuulutaja

Elina Born võistleb homme „Eesti laulu“ finaalis

Lääne-Virumaalt Lehtsest pärit lauljatar laulab homses finaalis koos Stig Rästaga laulu „Goodbye to Yesterday“.
„Olen väga õnnelik tüdruk!“ rõkkas Elina Born sotsiaalmeedias pärast poolfinaalist edasipääsu ja tänas kõiki helistajaid, kes tema poolt hääletasid.

Tõnu Lilleorg

Elina Born ja Stig Rästa poolfinaali ajal ETV stuudios, kui hääletustulemused ei ole veel selgunud. Foto: Liisa Põder

Poolfinaalijärgses intervjuus Õhtulehele ei välistanud Born, et laulu esitusel finaalis tuleb muudatusi lavakujunduse ja kostüümide osas. Samuti mainis ta, et finaalieelsel nädalal tahaksid nad kaasartistiga hoida rahulikku olekut ja mitte üle mõelda. Selline hoiak on arusaadav, sest algab ju homme võistlus sisuliselt otsast peale, kui suurel Nordea kontserdimaja laval hakkavad võidu eest võistlema 10 esinejat ning kõik laulud lauldakse otse.

Teise poolfinaali zhüriis olnud muusikakriitik Valner Valme paigutas Borni-Rästa laulu oma punktitabelis teisele kohale, kohe pärast Paide bändi Kali Briis Band

„Mina panin Stigi ja Elina loole 9 punkti. Tegemist on vastupandamatu hitiga, millel suurepärane kompositsioon, vinge kitarr, äge duett, hiilgavad vokaalsed esitused eraldi. Meloodia niidab. Lauldud sümpaatselt ka selle poolest, et kumbki esitaja ei röögi ega pinguta üle, küll aga on palas täies hinges sees, see on näha ja kuulda,“ rääkis Valme.

Tema sõnul on laulu heliline kujundus hästi paigas, midagi pole ülearu.

„Haarab ka see, et midagi on justkui varjus, vaka all hoitud, seetõttu pulbitsemas. Sobiv mustvalge pilt poolfinaalis lisas kogu kompotile cool'i. Elina Born on kõvasti edasi läinud nende mõne aastaga, mis ta lavadel on, küpsemaks saanud. Ma loodan, et lool läheb finaalis hästi. Tundub, et tegemist on sellise murdjaga, mis meeldib nii rahvale kui kriitikutele,“ ütles muusikakriitik.

Borni ja Rästa laulu kiitis sotsiaalmeedias ka telesarjade lavastaja Gerda Kordemets. „Esitus meeldis mulle ka väga, ilma eputamiseta, sissepoole pööratud, siiras.“ Lavastaja sõnul näib laulu autor Stig Rästa olevat väärika olemisega noormees, kes on ka aus oma loomingus.

Homset finaali juhivad Marko Reikop ja Henrik Kalmet ja seda näitab ETV.

MÕNE REAGA

Väike-Maarja ootab Popp Tipp-Popp Täpp vilistlasi

10.-12. aprillil toimub Väike-Maarja seltsimajas kokkutulek kunagistele laululastele. Plaanis on omavahel taas kokku saada, sest 27 aasta jooksul, mil Popp Tipp-Popp Täpp on toimunud, on enamus kunagisi osalejaid lapse ja noore eastki välja kasvanud. Ühistegevuste kõrval soovib korraldusmeeskond koostada näituse erinevate aegade lauluvõistluse fotodest ja kokkutuleku lõpetab kontsert.

Korraldajad loodavad sündmuse muuta iga-aastaseks traditsiooniks. Praegu on korraldusmeeskond tulnud mõttele, et vilistlased võiks jääda kokku käima Popp Tipp-Popp Täpp projektkoorina, sest koos saab suuremaid plaane ellu viia.

Väike-Maarja valla laste ja noorte tänavune lauluvõistlus Popp Tipp – Popp Täpp 2015 toimub Väike-Maarja seltsimajas 11. aprillil algusega kell 12.

Rohkem infot leiab Väike-Maarja valla koduleheküljelt.

Kuulutaja

Koliauto
Telli: 55 000 87
e-kiri: info@koliauto.ee
• Väikeveod Eesti linnades
• Kolimine, tõstetöö ja montaaž
• Ebavajaliku äravedu
• Pakkematerjalide müük
www.koliauto.ee

TASUTA
TEHNOÜLEVAATUSE EELNE TEHNILINE KONTROLL
Hooldus / remont / sillastend / diagnostika

RAKVERE AUTOHOOLDUS
Nortsu tee 2, Rakvere
TEL:5228441 epost:rakvereautohooldus@gmail.com

Avamine!
Laupäeval, 21. veebruaril kell 12.00 avame uue Husqvarna kaupluse Rakveres.
Olete oodatud tutvuma Husqvarna tootevaliku ja avamise eripakkumistega!

HUSQVARNA LB 146
HIND: 235,-
(tavahind 295,-)

HUSQVARNA 135
HIND: 199,-
(tavahind 245,-)

HUSQVARNA KOMBIKANISTER
HIND: 29,90
(tavahind 39,55)

Pakume kohvi ja torti kell 12.00 - 13.00

HUSQVARNA RAKVERE, NIINE 4, RAKVERE

www.husqvarna.ee
Husqvarna
READY WHEN YOU ARE

Rakvere Teater tähistab 75. juubelit

Täna on teatrimajas suur pidu, kus teatri sünnipäeva tähistab ligi pool tuhat külalist. Rakvere Teater avati 1940. aasta 24. veebruaril ning esimeseks lavastuseks oli August Kitzbergi „Tuulte pöörises“, mida muide mängiti taas suure eduga ka paari aasta eest.

Tõnu Lilleorg

Rahvarohke ja ratastel: fotomeenutus mullusuviselt Baltoscandalilt, kui teatrimaja õu kihas teatrisõpradest ja Rakvere oli terveks nädalaks Eesti teatrielu keskpunkt. Hästi äratuntava logoga bussi uksel seisab üks eesti tipplavastaja Renate Keerd.

Foto: Heigo Teder

Tänasel päeval on teater kenasti pildil, etendustel käib palju rahvast ning usinalt antakse külalisetendusi pea kõikjal Eestis. Ringireisimise lembust tõestab statistika, nimelt andis Rakvere Teater 2013. aastal suurte riigiteatrite seas kõige rohkem etendusi maakondades, lausa 93 korda. Teise koha hõivas ringireisimise arvestuses Ugala 51 ja kolmanda Endla 33 etendusega. Teatrietenduste publiku arv on kaks viimast aastat ületanud 66 000 piiri, mis on tubli tulemus, kui vaadata, et trupp on võrreldes teiste teatritega väiksem ja Rakveres võrreldes teiste teatrilinnadega vähem elanikke. Eelmine aasta oli teatrile edukas välissuhtluses, kui „köögiga” anti Soomes lausa 30 etendust. Samuti on viimaste aastate teatriauhindadelt toodud koju parima meespeaosatäitja priis ja teenitud olulisi nominatsioone.

Lugusid täis maja

Kuigi tänane teatrimaja näeb välja igati noobel, on see nii olnud alles viimased 10 aastat. Selge vajadus remondi järele tekkis 70ndate lõpus, kui tekkis ka mõte, et praegune väike maja võiks kuuluda samuti teatrile. Siis olid seal taara- ja viinalaod. Ometi remonti ei toimunud ja 1983. aastal tuli suure saali lae alla tõmmata võrgud, et krohv publikule pähe ei pudeneks. 90ndate kätte jõudes oli olukord niivõrd halvenenud, et suures saalis ei saanud enam üldse etendusi anda, siis mängiti kultuurimajas ja teistes kohtades. Remondiraha kogumiseks korraldatati Haljalas 1000 krooni ball, kui oma sõsarteatrile tulid appi teised teatrid, pakkudes rahvale meelelahutuslikke etteasteid. Lahked inimesed ostsid ballile pääsme, mille hind 1000 krooni võrdus tollal keskmise palgaga. Nii saadi 1994. aastaks siiski kõige hädalisem remont tehtud ning etendusi kodulaval edasi anda. Tänase šiki ilme omandas teatrimaja 2005. aasta septembris, kui teatrimaja avati pärast põhjalikku renoveerimist, mis tehti arhitekt Raul Vaiksoo kavandi järgi.

Peokava peegeldab ajalugu

Teatri peanäitejuht Üllar Saaremäe sõnul on korraldustoimkond peokava ettevalmistamisel tuhlanud hoolega arhiivides ja leidnud naljakaid käskkirju, ajaleheartikleid ja kirjavahetusi. Kõik need kantakse külalistele täna ette. „Kava on humoorikas ja kerges võtmes, tuima ajalootundi pole plaanis esitada,“ ütles Saaremäe. Lisaks kuuleb ohtralt laule. „Vaade ajalukku on vürtsitatud laludega, mis pärinevad meie lavastustest läbi aegade. Mõned laulud on praegustest lavastustest, aga püüame vaadata ka päris kaugele, nii kaugele, kui meie arhiiv ulatub,“ lausus peanäitejuht. Lisaks oma näitlejatele laulavad mõned külalised, kes on olnud seotud teatriga ühel või teisel moel. „Nimepidi ei tahaks külalislauljaid välja öelda, kes veidi teab teatri lähiajalugu, võib vaikselt hakata mõtlema, kes meil siis laval üles on astunud, ja huvitav, kas nemad ka tulevad,“ kergitas Saaremäe saladuseloori külalisesinejate eest vaid tsipake. Peoõhtu toimub kõikjal teatrimajas, muidugi väikeses majas ning ka kultuurimaja saalis. Peolisi tantsutavad bändid, teiste hulgas televisooni aastavahetuse programmist tuttav „Swingers“ ja DJ-d. „Lusti ja lõbu ja kõike saab olema,“ oli Saaremäe kindel, et peoõhtuks ollakse hästi ette valmistatud.

Mida ootab teater aga sünnipäevakingiks publikult? „Arvan, et iga teatri külastus ongi meile kingitus,“ muheles Üllar Saaremäe, „loodaks ikka endiselt rohkearvulist külastamist, et meid maha ei jäetaks. Muid kingitusi ei oskagi oodata. Teeme teatrit ju publiku jaoks.“

PEANÄITEJUHT SOOVITAB

Üllar Saaremäe:

„Sel hooajal jõuab publiku ette veel neli uuslavastust, neist esimene, kuulus lugu ettevõtlikust puunukust juba 6. märtsil.

„Buratino“. „Lastelugu koos legendaarse muusikaga Olav Ehala sulest.“

„Põhjas“(26. märts). „Maksim Gorki näidendi lavastab Jussi Sorjanen Soomest, tema oli ka üks soomlastega koostööprojekti eestvedaja.“

„Sinatraga kuu peal“ (10. aprill). „Laval suurepärane duett Ülle Lichtfeldt – Tiina Mälberg, väikese paralleeli võiks tuua kunagisest hittlavastusest „Toatüdrukud“. Sel korral mängivad nad põetajaid. Lavastab Ivo Eensalu, näidendi autorilt Marie Jonesilt on varem Rakveres lavastatud „Kivid taskus“.“

„Maailma parim küla“ (19. juuni). „Etendus toimub teatrimaja taga rahvaaias, seekord ei sõida me linnast ära oma suvehitti tegema. Lugu räägib mehest, kes ehitas kiriku, mille ümber tekib küla, kus kõik õitseb ja inimesed elavad rõõmus ja lustis. Ümbritsev maailm seisab aga kolmanda maailmasõja künnisel. Selle päris prohvetliku loo lavastab Jaanus Rohumaa. Ja muidugi mängime suvel mulluseid menulavastusi „Üks pealuu Connemaras“ ja „Mina olin veel väikene“.“

Vl. Vilde 14 JR MOTOPOOD KOMISJONIPOOD
Veel on suur tühjendusmüük kuni 15. märts • Jalgrattad, rollerid, mopeedid, ATV-d, krossikad, enduuro
Rakvere Vilde 14 bussijaama vastas • E–R 9.30–17.00 L 9.30–14.00 • Telefon 324 4240

Rakvere kesklinnas Parkali ja Jakobsoni tänaval algatati detailplaneeringu koostamine

Rakvere linnavolikogu algatas Jakobsoni ja Parkali tänava vahelise maa-ala detailplaneeringu koostamise.

Kõnealune maatükk asub kesklinna vahetus läheduses Pihlaka kohviku ja muusikakooli vahel. Samuti puudutab planeeringu koostamise algatamine hetkel tühja maatükki Parkali tänava ääres Pihlaka kohviku ja Art Hotelli vahel.

„Päris suur ala kõnealusest piirkonnast kuulub linna omandisse, ülejäänu on eraomanike käes," selgitas abilinnapea Rainer Miltop. „Ettepanek on muuta sel alal krundi piire ja seejärel algatada diskussioon, kuidas kasutada linnale kuuluvat maad."

Pihlaka kohvik tahab linnalt veidi maad osta, et laiendada sinna tootmist ja rajada ringisõiduvõimalus ettevõtet teenindavatele veoautodele (praegu peavad nad manööverdama tupikutes).

Linn omakorda tahab muuta Parkali tänava ühesuunaliseks ning rajada selle äärde parkimiskohad peagi valmiva Targa Maja teenindamiseks. Rainer Miltopi sõnul muudetakse Parkali tänav pigem jalakäijate tänavaks, mis oleks omamoodi pikenduseks promenaadile, kuid seal oleks tulevikus lubatud ka vähene autoliiklus parklakohtadele ligipääsemiseks.

„Läbi oleme rääkinud ka hetkel tühja krundi omanikega," jätkas ta. „Esialgsest kavandist ehitada sinna üsna rohmaka väljanägemisega hoone oleme jõudnud eskiisil päris kena kolmekorruselise elumajani."

Detailplaneeringu koostamise eesmärk on kinnistu jagamine ja piiride muutmine; ehitusõiguse määramine; ehitiste olulisemate arhitektuurinõuete seadmine, tänavate maa-alade ja liikluskorralduse, haljastuse ja heakorrastuse põhimõtete määramine; servituutide vajaduse määramine; kujade määramine; tehnovõrkude ja –rajatiste asukoha määramine ning muude seadusest ja teistest õigusaktidest tulenevate kinnisomandi kitsenduste ulatuse määramine planeeritaval maa-alal.

Planeeritava ala suurus u 16 300 m².

Aivar Ojaperv

MÕNE REAGA

Foto: Ain Liiva

Võim ja vaim mängisid korvpalli

Rakverere Teatri juubeli puhul korraldatud sõbralikus mõõduvõtus vaim versus võim alistas sünnipäevalaps 60:58 võimu võistkonna.

Kuulutaja

TURUTARE
Laada 18
Rakvere
Tel: 32 23 908
E-R 9-18
L 9-16
P 10-16

Kevadised vakstud ja lauakatted
SUUR VALIK!

Meeste kevad-joped
UUS KAUP!

Meeste pidulikud kingad
UUS KAUP!

Kevad/suve kingad
UUS KAUP!

Kevad/suve rõivad
UUS KAUP!

Mänguasjad
SUUR VALIK!

Puzzlematid
UUS KAUP!

Beebimänguasjad
UUS KAUP!

Emailnõud
UUS KAUP!

TALVE RIIDED ja JALANÕUD
kuni -50%

Hanesule padi 50x60cm 12,60 ~~14,80~~
Hanesule tekk 150x200cm 40,80 ~~45,30~~
Talvekampaania!

Valik kosmeetikat ESSENCE sarjast
-40%

- % soodustus kehtib kuni 05.03.2015

TURUTARE
Registreeri endale tasuta kliendikaart ja saad ALATI tavahinnaga kaubale -10%
TAXFREE!
Global Blue TAX FREE

* Kõik pakkumised kehtivad kuni kaupa jätkub! * Piltidel on illustratiivne tähendus! Vaata lisaks pakkumisi koduleheküljelt: www.ogelektra.ee

Grossi TOIDUKAUBAD

SOODUSPAKKUMISED!

Tähelepanu! Vastavalt turusituatsioonile võivad hinnad veel alaneda!

* Toodetel on müügipiirang ühe ostu kohta!

20-22.02 NÄDALALÕPUPAKKUMISED

Lõunasardell
kg
HEA HINND
~~2.38~~ 1.78

Azuu sealihaga
kg
HEA HINND
~~4.48~~ 3.48

Põimiklill
300g
HEA HINND
~~0.68~~ 0.54
1.80 €/kg

Konjak Hennessy V.S.
40% / 0,35L
Tähelepanu! Tegemist on alkoholiga. Alkohol võib kahjustada Teie tervist.
13.98
39.94 €/L

Hele õlu A.Le Coq Pilsner
4,2% / 0,5L
Tähelepanu! Tegemist on alkoholiga. Alkohol võib kahjustada Teie tervist.
0.58
1.16 €/L +0.10

Lehträtikud Serla
100tk
HEA HINND
~~0.98~~ 0.88
0.01 €/ tk

Kassitoit Teo
415g / 3 sorti
HEA HINND
~~0.54~~ 0.42
1.01 €/ kg

20-23.02 NÄDALALÕPUPAKKUMISED

Kirsstomat punane
250g
0.68
2.72 €/kg
HEA HIND

Apelsin
kg
PARIM HIND

Pirn Conference
kg
0.84
HEA HIND

PÄEVAPAKKUMISED

Kanamunad
(10tk karbis)
HEA HIND
~~0.74~~ 0.59
0.06 €/tk

Heeringa-filee kerges kastmes Marina
250g / 150g
Viciunai
AINULT 20.02
-34%
~~1.28~~ 0.84
5.60 €/kg

* Tootel on müügipiirang ühe ostu kohta 5 karpi! * Tootel on müügipiirang ühe ostu kohta 5pk!

Suur kodune sai
(viilutatud)
500g
AINULT 21.02
-29%
~~0.62~~ 0.44
0.88 €/kg

Hapukoor
20%, 500g
Tere
-33%
~~0.88~~ 0.58
1.16 €/kg

* Tootel on müügipiirang ühe ostu kohta 5tk! * Tootel on müügipiirang ühe ostu kohta 5pk!

Rapsiõli
(eestimaine)
1L
Grossi TOIDUKAUBAD
-29%
~~1.18~~ 0.84

Kurgid
(konserveeritud)
870g / 520g
Grossi TOIDUKAUBAD
AINULT 22.02
-25%
~~1.18~~ 0.88
1.69 €/kg

* Tootel on müügipiirang ühe ostu kohta 5pdl! * Tootel on müügipiirang ühe ostu kohta 5prk!

Sea raieliha
(jahutatud)
1kg / Eesti
HEA HIND
~~2.38~~ 2.28

Seapraad kamaraga
(jahutatud)
1kg / Eesti
AINULT 23.02
-35%
~~3.98~~ 2.58

* Tootel on müügipiirang ühe ostu kohta 3kg! * Tootel on müügipiirang ühe ostu kohta 3kg!

Vahuvein Sovetskoje Igristoje (sweet)
11% / 0,75L
Tähelepanu! Tegemist on alkoholiga. Alkohol võib kahjustada Teie tervist.
1.78
2.37 €/L

Batoonikesed Kirju Koer
200g
Kalev
AINULT 24.02
-32%
~~1.74~~ 1.18
5.90 €/kg

Kartulisalat vorstiga
1kg
-38%
~~3.18~~ 1.98

Moosisaiake
(2tk pakis)
120g
AINULT 25.02
-53%
~~0.60~~ 0.28
0.14 €/tk

* Tootel on müügipiirang ühe ostu kohta 3kg! * Tootel on müügipiirang ühe ostu kohta 5pk!

Naturaalne lõhe
240g / 168g
-34%
~~1.28~~ 0.84
5.00 €/kg

Hirss Limor
800g
AINULT 26.02
-38%
~~0.94~~ 0.58
0.73 €/kg

* Tootel on müügipiirang ühe ostu kohta 5 karpi! * Tootel on müügipiirang ühe ostu kohta 5pk!

20-22.02 PARIM HIND

Õun
1kg
PARIM HIND

23-28.02 NÄDALAPAKKUMISED

Delikatess-vürtsikilufilee Skandinaavia moodi Briis
160g
-39%
~~2.58~~ 1.58
9.88 €/kg

Kohupiim Ricotta
Originaal Otto
200g
-46%
~~0.54~~ 0.29
1.45 €/kg

Eesti juust (riivitud) 25,2%,
200g
-40%
~~1.38~~ 0.83
4.15 €/kg

Must vormileib
(viilutatud) 600g
Eesti Pagar
-35%
~~0.74~~ 0.48
0.80 €/kg

Pärmi-lehttaigen
(külmutatud)
400g / Eesti Pagar
-34%
~~1.18~~ 0.78
1.95 €/kg

Lastevorst
(suitsutatud)
550g
Vastse-Kuuste
-27%
~~2.44~~ 1.78
3.24 €/kg

Tume šokolaad
(metspähklitega) 300g / Kalev
-30%
~~3.28~~ 2.28
7.60 €/kg

Tee Herba
al 25g
2 sorti
-30%
~~0.54~~ 0.38
al. 9.50 €/kg

Hambapasta Blend-a-Med
3D White 100ml
-51%
~~1.98~~ 0.98
9.80 €/L

Svamm Vileda Rainbow
10+3tk
-41%
~~1.48~~ 0.88
0.07 €/tk

20-26.02 HEA HINNAGA

Kodune sink
kg
6.98

OSTAME KOKKU: VEISEID ja SIGU. Tel: 322 4699, 512 4699. OÜ Oleg Grossi Talu Annikvere sigala ostab kokkuleppehinnaga KVALITEETSET SÖÖDATERAVILJA. Maksmine toimub peale vilja laboratoorset uuringut. Tel: 53 476 567.

* Kõik pakkumised kehtivad kuni kaupa jätkub! * Piltidel on illustratiivne tähendus!

Vaata lisaks pakkumisi koduleheküljelt: www.ogelektra.ee

Grossi TOIDUKAUBAD

SOODUSPAKKUMISED!

20. veebruar - 26. veebruar

Lihaleib 500g Tallegg
~~1.52~~ **1.28** 2.56 €/kg
PAKKUMINE KEHTIB KUNI 5.03

Kana-juustupihvid (jahutatud) 320g / Tallegg
~~1.29~~ **0.94** 2.94 €/kg
PAKKUMINE KEHTIB KUNI 5.03

Poolsuitsuvorst Krakovi 300g Rannarootsi
~~1.64~~ **1.34** 4.47 €/kg
PAKKUMINE KEHTIB KUNI 5.03

Juustuvorst Nõo (suitsutatud) 400g / Nõo Lihatööstus
~~2.24~~ **1.68** 4.20 €/kg
PAKKUMINE KEHTIB KUNI 5.03

Suitsusauna küljeliha (viilutatud) kg / Atria
~~8.18~~ **6.88**
PAKKUMINE KEHTIB KUNI 5.03

Kohupiimapasta Pere 250g / 3 sorti / Tere
~~0.68~~ **0.54** 2.16 €/kg

Hakitud liha želees 325g
~~1.39~~ **0.88** 2.71 €/kg

Šampinjoniletšo Bonduelle Spicy 500ml / 450g
~~1.53~~ **1.18** 2.62 €/kg

Marineeritud šampinjonid Bonduelle Party Snack 540g / 290g
~~2.43~~ **1.88** 6.48 €/kg

Konserveeritud mais ja roheline hernes Kwidzyn 400g / al 220g
~~0.64~~ **0.56** al 2.33 €/kg

Lehttaignast tasku Borseto 7 Days (õuna-kaneeli täidisega) 80g
~~0.54~~ **0.42** 5.25 €/kg

Hirsihelbed 400g
~~1.14~~ **0.88** 2.20 €/kg

Halvaa india pähkliga 100g
~~0.78~~ **0.58** 5.80 €/kg

Rosinaküpsised Tallinn 350g
~~1.64~~ **1.28** 3.66 €/kg

Küpsised (soolased lusikakesed) 200g
~~2.58~~ **2.08** 10.40 €/kg

Üllatusmuna Kinder 20g / 2 sorti
al ~~0.75~~ **0.69** 34.50 €/kg

Kommid Kinder Bueno Mini 108g
~~1.78~~ **1.48** 13.70 €/kg

Piimašokolaad Tallinn 100g
~~0.86~~ **0.68** 6.80 €/kg

Kohv Aromi Mokka 450g
~~3.08~~ **2.64** 5.87 €/kg

Multivitamiinnektar Gutta Max 50%, 2L
~~1.68~~ **1.38** 0.69 €/L

Roosa greibi mahl Kean 100%, 1L
~~0.98~~ **0.78**

Karboniseeritud looduslik mineraalvesi Borjomi 0,5L
~~0.87~~ **0.74** 1.48 €/L +0.10
PAKKUMINE KEHTIB KUNI 5.03

Energiajook Monster 0,5L 2 sorti
~~1.34~~ **0.98** 1.96 €/L +0.10
PAKKUMINE KEHTIB KUNI 5.03

Hele õlu Meistrite Gildi Kuldne 5,2%, 0,5L
Tähelepanu! Tegemist on alkoholiga. Alkohol võib kahjustada Teie tervist.
0.74 1.48 €/L +0.10
PAKKUMINE KEHTIB KUNI 5.03

Aromatiseeritud vein Totino 14,5%, 1L / 2 sorti
Tähelepanu! Tegemist on alkoholiga. Alkohol võib kahjustada Teie tervist.
3.88
PAKKUMINE KEHTIB KUNI 5.03

Brändi Ararat 5a 42%, 0,5L
Tähelepanu! Tegemist on alkoholiga. Alkohol võib kahjustada Teie tervist.
12.58 25.16 €/L
PAKKUMINE KEHTIB KUNI 5.03

Viin Viru Valge 40%, 0,5L / Liviko
Tähelepanu! Tegemist on alkoholiga. Alkohol võib kahjustada Teie tervist.
6.48 12.96 €/L
PAKKUMINE KEHTIB KUNI 5.03

Viin Estonian Vodka Europen Edition 40%, 0,5L
Tähelepanu! Tegemist on alkoholiga. Alkohol võib kahjustada Teie tervist.
7.48 14.96 €/L
PAKKUMINE KEHTIB KUNI 5.03

Suupiste Pedigree Jumbone (suurtele koertele) 210g
~~1.68~~ **1.38** 6.57 €/kg
PAKKUMINE KEHTIB KUNI 5.03

Laste mähkmed Libero Every Day (4) Maxi 7-18kg 42tk
~~8.48~~ **6.98** 0.17 €/tk
PAKKUMINE KEHTIB KUNI 5.03

Pesugeel Mayeri Sensitive 1L
~~3.18~~ **2.58**
PAKKUMINE KEHTIB KUNI 5.03

Nõudepesumasina tabletid Finish Power&Pure All-in-1 24tk / 451g
~~5.38~~ **3.98** 0.17 €/tk
PAKKUMINE KEHTIB KUNI 5.03

Pesupulber Bonux Color 3in1 1,4kg
~~4.58~~ **3.38** 2.41 €/kg
PAKKUMINE KEHTIB KUNI 5.03

Pesuloputusvahend Lenor Summer (37 pesukorda) 925ml
~~3.48~~ **2.48** 2.68 €/L
PAKKUMINE KEHTIB KUNI 5.03

Hügieeniside Always Classic Normal 10tk
~~1.11~~ **0.88** 0.09 €/tk
PAKKUMINE KEHTIB KUNI 5.03

Piklik vorm Arcuisine (plastkaanega, 1,1L) 1tk
~~6.98~~ **5.48**
PAKKUMINE KEHTIB KUNI 5.03

GROSSI TOIDUKAUBAD Lääne-Virumaal: Rakveres: TURU KAUBAMAJA, Laada 16. Tel 324 4100; RAJA, Ilu pst 2. Tel 322 4360; LY, Vilde 6. Tel 322 3250; JOOGID, Vilde 6a. Tel 322 3561; KUNGLA, Tallinna 13. Tel 322 3989; **Kadrinas:** Viru 9, Tel 325 5810; **Tapal:** TAPA KAUBANDUSKESKUS, Jaama 1. Tel 327 0460; **Haljalas:** GEA, Võsu 5. Tel 325 1270; **Kundas:** Kasemäe 12. Tel 322 4700; **Tamsalus:** PILLE-RIIN, Tehnika 24. Tel 322 3925; **Väike-Maarjas:** Pikk 9. Tel 326 1140; **Rakkes:** Faehlmanni 38. Tel 329 1356; **Vinnis:** EVE, Sõpruse 5. Tel 325 1550; Tobia külas **Lepnal:** ELEKTRA. Tel 322 4746; **Ida-Virumaal: Kiviõlis:** KEVAD, Keskpuiestee 33. Tel 337 4500; **Kohtla-Järvel:** Outokumpu 13a. Tel 337 5000 ja KALEV, Kalevi 27. Tel 337 3530; **Ahtmes:** Estonia pst 30a. Tel 337 2880; **Aseris:** Tehase 23. Tel 337 3033; **Iisakus:** Tartu mnt 55. Tel 337 4000; **Jõhvis:** Tartu mnt 15a. Tel 33 63 200; **Jõgevamaal: Jõgeval:** Tähe 10a. Tel 776 2956; **Tallinnas:** Lastekodu 14. Tel 653 4000; Tammsaare tee 93. Tel 608 8201; Ehitajate tee 41. Tel 679 0666; Paasiku 2a. Tel 602 3000; Ümera 13a. Tel 603 6140; Endla 53. Tel 658 7545; KOTKA KAUBAKESKUS, Paul Pinna 21. Tel 601 5733; Kari 3. Tel 609 8380; Majaka 28a. Tel 359 0712; Väike-Ameerika 6. Tel 646 3180; Järveotsa tee 35b. Tel 6 098 222; Randvere tee 115. Tel 660 5060; IDAKESKUS, Punane 16. Tel 601 4200; **Raplamaal: Kohilas:** Viljandi mnt 3a. Tel 489 8030; **Harjumaal: Haabneemes:** Kaluri tee 3, Viimsi vald. Tel 600 3000; **Kuusalus:** Mäe 1. Tel 607 6000; **Loksal:** Rohuaia 6. Tel 600 9200; **Maardus:** Nurga 3. Tel 600 4654; **Jüril:** TAMMIKU, Aruküla tee 7. Tel 609 1630; **Kehras:** Kose mnt 7. Tel 601 9770; **Keilas:** Piiri 5, Tel 609 9120; **Paldiskis:** Rae 26. Tel 658 1200; **Järvamaal: Paides:** Pikk 25. Tel 387 0007; **Türil:** Viljandi 13a. Tel 387 8880; **Järva-Jaanis:** Lai 23. Tel 385 3313; **Koerus:** Paide tee 2. Tel 389 7570; **Pärnumaal: Vändras:** Pärnu-Paide mnt 26. Tel 44 39 600. **Tartumaal: Tartus:** Soola 7. Tel 776 9802.

Virumaa Invest

Olev Rohumäe
Kutseline maakler
Tel 5333 1805
olev@virumaainvest.ee

Galli Wölfert
Maakler
Tel 506 3921
galli@virumaainvest.ee

Eino Vaher
Maakler
Tel 553 0227
eino@virumaainvest.ee

Lisete Vuntus
Maakler
Tel 523 3830
lisete@virumaainvest.ee

RAHA ON VIRTUAALNE, KINNISVARA REAALNE

MÜÜA KORTERID

Müüa Rakvere kesklinnas Posti 25 privaatses asukohas 2- korruselises majas teisel korrusel avar 4 toaline korter. Korteri vaheseinad kergesti teisaldatavad, kaks vannituba, sauna ehitamise võimalus, riiete hoidla ja muud abiruumid. Soodsad kütte hinnad. HIND 45000 EUR. Helista 53331805 Olev

Müüa Rakvere kesklinnas, Koidula 7 omapärase planeeringuga maja 4 korrusel 2-toaline korter. Korter valgusküllane suurte akendega. Majas avarad trepikojad ja hea ühistu. HIND 27000 EUR TINGI! Helista 53331805 Olev

Müüa kesklinnas keskmises seisukorras mööbleeritud 2-toaline korter. Aknad vahetatud, wc ja dush ühes ruumis, kahe toa vahel panipaik. Majas hästi toimiv korteriühistu. HIND 29000 EUR. Helista 53331805 Olev

Müüa Pajustis, Linnu 9, esimesel korrusel 3 toaline avara planeeringuga korter. Korteris on alustatud remondiga, aknad vahetatud. On alustatud maja renoveerimisega. HIND 15700 EUR. Helista 5063921 Galli

Müüa ilus umbes aasta aega tagasi renoveeritud 2 toaline korter viiendal korrusel Rakveres Võidu 84. Korteril on aknad vahetatud, paigaldatud 2 seina kappi. Korterisse jääb sisse köögimööbel. Korter on soe ja madalate kommunaalkuludega. HIND 31000 EUR. Helista 5063921 Galli

Müüa renoveeritud 3-toaline rõduga korter Sõmerul, Astri 1, looduslikult kaunis kohas. Korter on väga heas korras ja asub teisel korrusel. Korteris on 2 panipaika ja korteri juurde kuulub ka keldriboks. HIND 29900 EUR. Helista 5063921 Galli

Müüa 3 toaline korter Rakvere südalinnas, Koidula 2. Kolmas korrus, toimiv ühistu, pakettaknad, laminaatparkett. Soe korter. HIND 29 900 EUR. Helista 5530227 Eino

Müüa 2 toaline korter Pargi 1, Essu keskuses, pargi kõrval. Korter on avatud köögiga, mööbel jääb sisse, renoveeritud 2010a. Ühistrepikoda remondi järgus. HIND 12700 EUR. Helista 5233830 Lisete

ÄRIPIND

Üürile anda äriruumid Rakveres, Rägavere 35, suuruses 12 m2, 20m2, ja 50m2. Maja asub kergelt leitavas asukohas ja on heade parkimistingimustega. Hoonel on kinnine sisehoov. Ruumides on remont tehtud, soovi korral jääb mööbel sisse. HINNAD: 12 m2 60 EUR, 20m2 80 EUR ja 50m2 145 EUR. Helista 5233830 Lisete

Müüa kinnistu Essu külas, Pargi 4. Kinnistul on ladu-katlamaja (613,4m2), kütusepumpla ja kütusehoidla. Krundi suurus 6 533 m², elekter krundil. HIND 33000 EUR. Helista 5233830 Lisete

MÜÜA ELAMUMAA

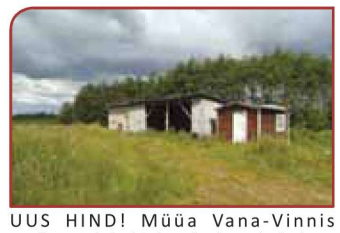

UUS HIND! Müüa Vana-Vinnis endine talukoht looduskaunis kohas, maatulundusmaa, sobib elamu ehituseks. Krundil elektri liitumine, küttepuid umbes 500m3. Krundi suurus 6,1 ha. HIND 13800 EUR. Helista 5530227 Eino

MÜÜA MAJAD

Müüa privaatne maja Rakvere linna piiril. Kvaliteetselt remonditud, majas on õhksoojus kamin, 4 tuba, suur köök koos köögimööbliga, aias viljapuud, majas 2 panipaika, 2 tualetti. Kõrvalhoones saun, garaaž ja kelder, tualett ja suvetuba. HIND 121000 EUR. Helista 5530227 Eino

ÜÜRILE ANDA 1-3 AHI-JA KESKKÜTTEGA KORTERID! 53331805 OLEV; LISETE 5233830

SOBIVA HINNA KORRAL OSTAME TEIE KINNISVARA (MAJA, KORTER, PÕLD, METS JM).

LISAKS VAATA PAKKUMISI MEIE UUELT KODULEHELT!

Head pakkumised Kroonikeskuse I korrusel
Telefon 327 0670 info@virumaainvest.ee www.virumaainvest.ee

ARCO VARA

Kinnisvara nõustamiskeskus aastast 1992

Helista 24/7
6 200 300

Andrus Peiel
Maakler
Tel 527 1011
Andrus.Peiel@arcovara.ee

Carmen Lillepea
Maakler
Tel 5346 8877
Carmen.Lillepea@arcovara.ee

Laada 14 | Tel 324 0888 | www.arcovara.ee/rakvere

MÜÜA 3-TOALINE KORTER

ENERGIA PST, LEPNA ALEVIK

- hea ruumilahendus
- magamistoad eraldi
- korralik vannituba
- suur köök

Hind 24 900 €
Andrus Peiel, tel 527 1011

MÜÜA MAJA

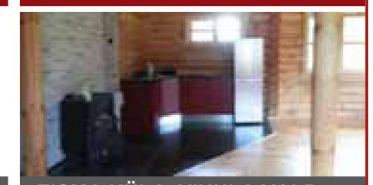

EISMA KÜLA, VIHULA VALD

- uus palkmaja
- 2 korrust, 4 tuba
- avatud köök
- saun, dušš

Hind 88 000 €
Carmen Lillepea, tel 5346 8877

MÜÜA 3-TOALINE KORTER

PÕLLU TN, SÕMERU

- II korrus
- hea seisukord
- korter maja keskel
- läbi maja planeering

Hind 25 900 €
Andrus Peiel, tel 527 1011

MÜÜA MAJA

KOOVÄLJA, SÕMERU VALD

- kinnistu 1,46 ha
- 2-korruseline maja
- ren. saun-suvemaja

Hind 123 000 €
Carmen Lillepea, tel 5346 8877

MÜÜA 3-TOALINE KORTER

ROHUAIA TN, RAKVERE

- IV korrus
- läbi maja planeering
- rõdu
- hea asukoht

Hind 31 000 €
Andrus Peiel, tel 527 1011

MÜÜA 2-TOALINE KORTER

ENERGIA PST, LEPNA ALEVIK

- ahjuküte
- uued aknad, katus
- läbi maja planeering

Hind 18 800 €
Carmen Lillepea, tel 5346 8877

MÜÜA 4-TOALINE KORTER

PARGI TN, KADRINA

- üldpind 78,7 m²
- ilus korter
- asub maja keskel
- väga hea asukoht

Hind 23 000 €
Andrus Peiel, tel 527 1011

MÜÜA MAJA

VIRU-JAAGUPI, VINNI VALD

- kolm tuba
- kõrvalhoone, maakelder
- uus el. juhtmestik
- sahver

Hind 24 555 €
Carmen Lillepea, tel 5346 8877

MÜÜA MAJA

MARINU KÜLA

- üp 97 m²
- kinnistu 1,5 ha
- 2 abihoonet
- kelder, kaev

Hind 26 500 €
Andrus Peiel, tel 527 1011

MÜÜA 1-TOALINE KORTER

TEHNIKA TN, KADRINA

- kelder
- uus välisuks ja elutoa aken
- WC ja vannituba eraldi

Hind 7 500 €
Carmen Lillepea, tel 5346 8877

MÜÜA 2-TOALINE KORTER

LAADA TN, RAKVERE

- renoveeritud
- garderoob, dušširuum
- uued uksed-aknad
- avatud köök

Hind 32 000 €
Andrus Peiel, tel 527 1011

MÜÜA MAJA

ANGUSE KÜLA, VINNI VALD

- üp 346,8 m²
- 8 tuba, 2 korrust
- 2 sauna
- maakelder

Hind 320 000 €
Carmen Lillepea, tel 5346 8877

KINNISVARA

- Müüa soodsa hinnaga Tapa ja Tamsalu linnas ning vallas erinevas seisukorras ning erineva suurusega **1-4toalised korterid** ning majad. Täpsem info: mob 5110 478 või 322 0106, e-post: urmas.saarmets@pindi.ee Urmas Saarmets, Pindi Kinnisvara AS. Aitan teid kinnisvara ostmisel ja müümisel, võtan müüki teie korteri või maja, kinnisvaraalane konsultatsioon tasuta.

- Müüa **1toaline** ahiküttega **korter** Rakveres (28 m²). Trassivesi ja kanal. sees. Uus vannituba! Hind 11 500 €. www.kenriko.ee, tel 5083 305
- Müüa otse omanikult ren. **1toaline** k.m. **korter** Rakveres Võidu 42 koos mööbli ja muu sisustusega. V korrus, madalad kom.maksed, hästi tegutsev korteriühistu. Hind 24 000 €. Tel 5664 8311
- Müüa **1toaline korter** Vinnis 39 m², II korrus, elektriküte. Tel 5554 0402

- Müüa **1toaline korter** Kundas (III korrus). Tel 5594 6841

- Müüa kap.remonti vajav **1toaline korter** Kunda linnas Pargi tn. Korteril uued aknad. Korteril ei ole kommunaalvõlga. Hind 999 €. Tel 522 9233

- Müüa renoveeritud **1toaline korter** Türil – hea asukoht, väiksed maksud. Tel 5294 787
- Müüa Rakvere kesklinnas soe renoveeritud **2toaline korter**. Hind 28 500 €. Tel 5515 789
- Müüa **2toaline korter** Rakveres Lennuki tn, III k. üp. 39 m². Hind 15 900 €. Tel 5884 1397

- Müüa **2toaline** mööbleeritud **korter** Sõmerul (46 m²). Otse omanikult. Hind 20 000 €, tingi! Tel: +358 400 215 912

- Müüa **2toaline** ahiküttega renov. mugavustega **korter** Ubjas (Sõmeru vald), otse omanikult. Info 5197 2738
- Müüa **2toaline** heas seisukorras **korter** Lääne-Virumaal Kadrina alevikus (II korrus). Info tel 5110 478
- Müüa Tamsalus **2toaline** ahiküttega **korter**. 2/2, vajab remonti, madalad kom.kulud – 16 €, kuur, kelder. Hind 2950 €. Tel 5551 8067, Roza
- Müüa soodsalt väike ja hubane **2toaline korter** Türi lähistel. Tel 5330 5340, Kaja
- Müüa **2toaline korter** Põhja-Tallinnas Sitsi 17, 1/5, 40 m², vajab san. remonti. Hind 38 000 €. Tel 5551 8067
- Müüa **3toaline korter** (remonti vajav) Lennuki tänaval. Hind kokkuleppel. Tel 5680 1956
- Müüa **3toaline** k.m. **korter** Rakveres Jaama tn. Kiire! Tel 5675 7165
- Müüa **3toaline korter** Rakveres Vabaduse tn. (62,4 m², II korrus, toad eraldi, suur köök, rõdu). Tel 5093 521
- Müüa **3toaline** k.m **korter** Rakvere kesklinnas. Värskelt renoveeritud 2015. aastal. Kõik sisustus jääb sisse, uus köök koos tehnikaga. Otse omanikult. Oodatud kõik pakkumised! Tel 5354 2997
- Müüa **3toaline korter** Sõmerul. Aknad ja uksed vahetatud. Remont pooleli. Eraldi kelder 16 m². Hind 21 000 €. Või vahetada väiksema vastu Rakveres. Tel 5383 8091
- Müüa **3toaline korter** Jänedal. Kap.remonti vajav. Aknad vahetatud. Esimene korrus. Hind 13900 €. Tel 5262 267
- Müüa **3toaline korter** Jõgeva vallas (Vaimastvere 8 km, Jõgeva 10 km). 1/3, 68 m², toad eraldi, 2 sahvrit, aknad-uksed uued, puitpõrand, köögimööbel. Väga ilus roheline koht, lähedal Pedja jõgi, Endla järv. Hind 3500 €, tingi! Tel 5551 8067
- Müüa **4toaline** remonti vajav **korter** Tamsalu vallas (aknad vahetatud, osaliselt ehitusmaterjal olemas). Hind 2500 €, tingi! Tel 5354 0390
- Müüa **suvila** Rakvere lähedal Paides Metsa 13. Krunt 2400 m², majas saun, garaaž. Pliit, kamin, lokaalne vesi, kuivkäimla, terrass. Teed heas seisukorras. Kiirmüük 29 000 €. Tel 5551 8067

- Müüa Kalikülas **suvila**, krunt 1625 m², suvemaja (20 m² + terrass), el. 10A. Hind 10 000 €. Tel eesti keeles 5559 6129, vene keeles 5557 5312

OST

- Noor pere soovib osta remonti vajava **1-4toalise korteri** või maja Rakveres või selle lähiümbruses. Võib vajada remonti jne. Soodsa pakkumise korral raha kohe kätte! Tel 5226 500

- Ostan **1-3toalise korteri** Rakvere linnas. Võib olla remonti vajav, võlgadega vms. Tasumine kiire. Tel 5077 365

- Ostetakse kiiresti **2toaline korter** Tapa linnas, hinnaga kuni 8000 €. Tel 5110 478

- Soovin osta **maja** Rakvere linnas ca 170-250m² ja renoveeritud. Pakkumisest anna teada aadressil riinukas13@gmail.com või telefonil 5278 096

- Ostame **maja/talukoha** kuni 20 km Rakverest. Hind kuni 25 000 €. Tel 5557 5171

OÜ Netcom Baltic Kinnisvara
ostab metsa ja talumaid, metsaraiet.
Hinnad väga head!
Tel 5666 0375

OÜ ESTEST PR
OSTAB
metsa- ja põllumaad.
Tel 504 5215, 514 5215
info@est-land.ee

ÜÜR

- Naine soovib üürida **1toalist korterit** Rakveres. Tel 5916 4071
- Soovin üürida suvehooajaks Võsule **korterit** või **suvilat.** Tel 5561 0544
- Perekond soovib üürida **3toalist** ahiküttega **korterit** Rakveres (pesemisvõimalusega). Tel 5557 1071
- Anda üürile **1toaline** mug. **korter** Kungla tn. Möbleeritud, V korrus. 100 € + kom.kulud (2 kuu ettemaks), vabaneb 1.03. Tel 5515 680
- Üürile anda **1toaline** ahiküttega **korter,** 700 m turuplatsist. Korter remonditud, WC- ja dushiruumiga, internet. Parkimine maja hoovis. Gsm: 5160 906
- Anda üürile **1toaline** k.m. mööbleeritud kk-ga **korter** Sõmerul. Üür 140 € +kom.maksed. Tel 5101 461
- Anda üürile mugavustega osaliselt mööbleeritud **korter** Tapal (3 km kesklinnast). Tel 5648 3322
- Üürile anda **1toaline korter** Tapal 1. Mai pst 12, I korrus. Hind 150 €. Tel 5034 972, info@ko.ee
- Üürile anda **2toaline** puuküttega **korter** Rakveres Pikk 37 II korrus. Hind 190 €. Tel 5034 972, info@ko.ee
- Anda üürile värskelt remonditud **2toaline** 48 m² **korter** Vinnis I korrusel kombineeritud küttega (kesk- ja elektriküte). Otse omanikult (osaliselt mööbleeritud). Üür 115 €, vabaneb 16.02.2015. kuupäevaks. Tel 5624 4605
- Anda üürile otse omanikult **2toaline** keskküttega **korter** Vinnis. Tel 5624 4605
- Üürile anda **2toaline korter** Lepnal (III k.) Tel 5566 1274

• Anda üürile **2toaline korter** Tamsalus. Tel 5110 478

• 4-30 töömeest saavad **öömaja** Rakvere kesklinnas. Korralik elamine. Tel 5164 685

ÄRIPINNAD

• Müüa või rentida **äripind** (80 m²) ja **kinnistu** (1100 m²) Rakveres Rägavere tee 3. Tel 5284 330

• Anda rendile **äripind** Rakver3e kesklinnas (80 m²). Sobib ka kahele. Tel 5636 4032

Tõrma Tööstuskülas
ANDA RENDILE LAOPINDASID
Tel 516 4685

SÕIDUKID

• **www.toonklaas.ee**

• Müüa **Audi A6** 132 kW 2004. a. Auto väga heas seisukorras. Iga päeva kasutuses. Hind 4800 €. Tingimine auto kõrval. Tel 5668 5343

• Müüa **Ford Focus** luukpära 2007. a 1,6 bensiin. Hõbedane, suverehvid kaasa, konks. Hind 4700 €. Tel 5264 108

• Müüa **Ford Focus 1**,8D 2000. a, luukpära, 5 ust, heas sõidukorras. Tel 5028 156

• Müüa **Ford Mondeo** 2003. a, väga heas korras. Auto iga päev kasutuses. Hind 2800 €. Tel 5668 5343

• Müüa märtsi lõpus **Kia Cee'd** 2010. a automaat, läbisõit 43 000 km, naelrehvid velgedel kaasa. Ideaalses korras, hooldusraamat ja garantii. Hind 7500 €. Tel 5344 4979

• Müüa **Mercedes-Benz Vito** 2,3 diisel 1997. a kaubik, heas tehnilises korras, üv ja kindlustus kehtib. Hind 2500 €, järelmaksu võimalus. Tel 5891 0405

• Müüa **Opel Astra N-Joy** 2,0DTI 2002. a 74 kW, turbodiisel, hõbedane metallik, luukpära, 5 ust, konditsioneer, kesklukk+sign. puldist, püsikiirusehoidja, naastrehvidel, kehtiv ülevaatus, heas tehnilises korras, ökonoomne, soodsalt 1970 €. Rakvere. Tel 5157 747

• Müüa **Opel Astra** 1,8 v.a. 1998, luukpära, bensiin, heas korras. Tel 5210 699

• Müüa **Peugeot 206** 2001. a luukpära, **Chrysler Voyager** 2,5TDi 1998. a. Tel 5128 126

• Müüa **Renault Trafic** 2005. a, 9 kohta, hind 4900 €. Tel 5153 621

• Müüa **Seat Cordoba Variant** 1,9SDI 2000. a diisel, tumehall met., universaalkere, kesklukk, pl.soojendus, stereo, veokonks, naastrehvidel, ülevaatus 08/2015, väga heas tehnilises korras, hea Volkswageni tehnikaga, superökonoomne, väga soodsalt - kõigest 1570 €. Rakvere. Tel 5157 747

• Müüa **Toyota Corolla** 2004. a 2,0TDi universaal (3500 €) ja **Ford Focus** 2003.a 1,8TDi luukpära (2500 €). Võim. vahetada odavama sõiduauto vastu. Tel 5024 288

• Müüa **Volkswagen Golf 4 Variant** 1,9TDI 2002. a 74 kW, turbodiisel, universaal, kuldne metallik, konditsioneer, püsikiirusehoidja, kesklukk+sign. puldist, 4xel.aknad, tume salong, veokonks, heas tehnilises korras, roosteta, mõkideta, ökonoomne, soodsalt 2970 €. Rakvere. Tel 5157 747

• Müüa **Volkswagen Transporter** buss 2,5 bensiin 94. a, nelivedu, vajab remonti, talverehvid. Üv. ja kindl. ei ole. Hind 1000 €. Tel 5565 0445

• Müüa **Volkswagen Transporter** buss 92. a, 2,4 diisel. Vajab remonti. Talverehvid. Üv. ja kindl. olemas. Hind 1000 €. Tel 5565 0445

• Müüa **Volvo V40** 1,9TDi 85 kW 2003. a must metallik, universaal, 5 ust, uuem mudel, sõiduk väga heas korras, üliökonoomne, rikkalik lisavarustus. Hind soodne. Tel 5079 984

• Müüa **Subaru Impreza** 99 **valuveljed**. Hind 150 €. Tel 5565 0445

OST

• Ostame igasuguses tehnilises seisukorras **autosid**, võtame ARK-ist arvelt maha. Tel 5500 724

• Ostan **autoromusid**. Tel 5558 3686

• Ostan **võrri, motika ja nende osi**. Tel 5031 849

• Ostan **VAZide uusi plekke, ilukilpe, tulesid, stangesid, Vene-aegseid uusi rehve**. Tel 5157 395

• Ostan soodsa hinnaga sõiduauto **VW, Audi või Volvo**. Tel 5309 2650

www.TOONKLAAS.ee
AUTO- JA MAJAKLAASIDE KILETAMINE TOON- JA TURVAKILEGA
Tel 522 2511

VÄIKE-MAARJA AUTOLAMMUTUS

•Erinevad VARUOSAD Euroopa ja Jaapani autodele
•TREILERI RENT
•Ostame AUTOSID
tel 326 1463, 558 3666, 504 3022
www.hot.ee/rannel
rannel@hot.ee
Tamsalu mnt 1 Väike-Maarja

REHVIDE MÜÜK
Sõmeru töökojas Põllu 3a
* uued, taastatud ja kasutatud rehvid
* kasutatud plekk ja valuveljed
* valuvelgede sirutamine, keevitamine
* velgede pritsimine ja värvimine
E-R 8-17, hooajal ka L 9-14
tel 508 9216

KEYPOINT PIRELLI
TALLINNA tn 49, Rakvere
Tel 322 0404 • info@rehvimees.ee
www.rehvimees.ee
MÜÜGIL TALVEREHVID
EGA TALI TAEVA JÄÄ :)
YOKOHAMA, DUNLOP, GOODYEAR, HANKOOK, BRIDGESTONE, KELLY, MICHELIN, VREDESTEIN, FALKEN, GT RADIAL, KUMHO, NANKANG, MASSIMO TURGO, MANLI, SAILUN, Barum, momo, DEZENT, OZ RACING, DOTZ, MAK

Esimene litsentseeritud autolammutus Lääne-Virumaal
KEHALA AUTOLAMMUTUS
15 AASTAT autolammutust
Selle kupongi ettenäitamisel
kõik varuosad
-50%
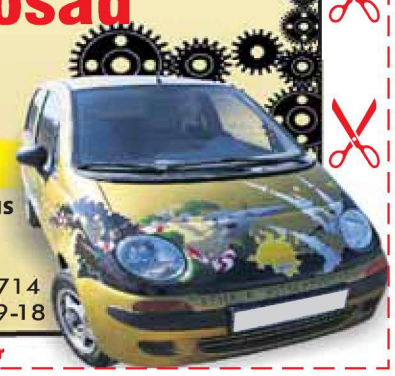
www.hot.ee/rakett
Kehala Autolammutus
E-mail rakett@hot.ee
Tel 325 1725, 505 9420
Autode ost telefonil 509 6714
Viru-Jaagupi, Kehala, E-R 9-18
* Kehtib kuni 28. veebruar

GARDI
AUTO EELSOOJENDI
müük, paigaldus, remont
Eberspächer
Webasto Feel the drive
• Konditsioneeride täitmine ja remont
• Auto elektroonika remont
• Diagnostika
• Autovalveseadmed
• Autostereod
Gardi Elektroonika OÜ
Jaama 21, Rakvere Tel 322 3103

KEHALA AUTOLAMMUTUS

AUDI A4 sed/car	1,8i	98
AUDI S4/A4	4,2i	06
AUDI A3	1,8 turbo	00
AUDI A6	1,9 TDI/2,5 TDI	-00
AUDI A8	3,7l/aut	97
AUDI 80/90/Q/coupe		84-92
AUDI 80 B4 avant/sed/quattro		94
AUDI 100 sed/avant		94
AUDI V8 quattro	3,6i/4,2i/aut	89
ALFA ROMEO 33/164	3,0i	83-94
BMW E30		83-90
BMW E28	528/525i/524TDaut	86
BMW E34	520i/518i	94
BMW E24	628I	86
BMW E36 sed/compact/coupe		92-95
BMW E38	4,0i aut.	95
BMW E39	2,0/2,5TD/3,0TD	96-98
BMW E46	2,0TD	-05
BMW E46 coupe	l,9i	00
CHRYSLER CROSSFIRE	3,2i/sut	
CHRYSLER VOYAGER	2,3i aut.	-97
CHRYSLER VOYAGER	2,4/3,3/2,5TD	97
CITROEN XSARA 5ust	1,4	-02
CITROEN C2	1,0i	06
CITROEN C3		03
CITROEN C5	2,0HDI	-04
DAEWOO NUBIA car	1,6i	94
DAEWOO MATIZ	0,8i	99
FIAT TIPO	1,7D	88
FIAT BRAVO 3 ust	1,6i	95-98
FIAT PUNTO	1,2i	-05
FIAT MAREA sed/car		96
FORD TRANSIT	2,0TD	02
FORD TRANSIT	2,5D/2,5TD	91-94
FORD MONDEO		93-04
FORD GALAXY	2,8i/aut.	98
FORD ESCORT /ORION	91/00	86-98
FORD SCORPIO sed		87-98
FORD FIESTA		84-95
FORD FOCUS		-99
FORD PROBE GT	2,2 turbo/2,2i	90
FORD COURIER	1,3i	-99
HONDA CIVIC 3ust/sed	1,3/1,5i/aut	-98
HYUNDAI ACCENT 3 ust	1,3i	00
HYUNDAI PONY sed/3ust	1,5/1,3	93
HYUNDAI ELENTRA	SONATA	-97
HYUNDAI GETZ	1,4	08
KIA CARNIVAL	2,9TD/aut	99
LANDROVER FREELANDER	1,8i	97
LADA 110/111		01
LEXUS LS400	4,0i	97
MAZDA B2500		06
MAZDA 323 3ust/sed	1,5i/1,6i	85-95
MAZDA 323F	1,6i/1,5i	92-98
MAZDA 626 sed/5ust/car		-02
MAZDA XEDOS 6	2,0V6	92-94
MAZDA 6 sed	2,0	02
MB CLK		97-04
MB 124/190		-99
MB W202 C-klass/sed/car		93-00
MB E-Klass		97
MITSUBISHI PAJERO		-97
MITSUBISHI GALANT		-00
MITSUBISHI LANCER sed/car		85-00
MITSUBISHI COLT		88-96
MITSUBISHI CARISMA sed/5ust		97-00
MITSUBISHI OUTLANDER		-07
NISSAN ALMERA sed/5ust	1,4i/1,6i	95-00
NISSAN ALMERA 5ust	1,8i/aut	01
NISSAN MAXIMA	3,0i	90
NISSAN PRIMERA		-02
NISSAN SUNNY	1,7D/2,0D/1,6i	86-95
OPEL ASTRA sed	1,7 TDi /1,6i	02
OPEL ASTRA/car	1,4i/1,6l	92
OPEL CORSA	1,4i	92
OPEL OMEGA	1,8/2,0/3,0i/aut	87/91
OPEL OMEGA B sed/car		09
OPEL SINTRA	2,2i	99
OPEL VECTRA	1,6i/2,0i/1,7D/4WD	89
OPEL VECTRA B/car	1,6i/2,0/2,0TD	-02
OPEL ZAFIRA	2,0 TD	99
UUS! OPEL MERIVA	1,6 i	05
PEUGEOT 405/205/306/309		83-95
PEUGEOT 406 sed	1,8/1,9TD	98
PEUGEOT BOXER	2,5TD	99
PEUGEOT 206 3ust	1,1	99
UUS! PEUGEOT 307	2,0i/2,3HDi	05
PEUGEOT 107 5 ust	1,0i	06
PEUGEOT PARTNER	1,9D	-04
PORSCHE 924	2,0	82/85
RENAULT 21 GTX/9/19/CLIO	2,0	85-98
RENAULT SAFRANE	2,1 D	93
REANULT MEGANE/5ust	1,6i/2,2TD	96-99
REANULT THALIA	1,4	-04
ROVER 620/416	1,6i/2,0i	93-00
SAAB 9-3 3 ust	2,2TDI	-02
SAAB 9-5 car	2,0i/aut	99
SKODA FELICIA (5ust)	1,5	97
SKODA SUPERB	1,9TD	03
SUBARU LEGACY	2,0i	97
SUBARU IMPREZA car	1,6i/1,8i/aut	94
SEAT ALHAMBRA	1,9TD	95-00
SEAT CORDOBA		06
SEAT IBIZA		-02
SEAT TOLEDO		91-95
UUS! SEAT LEON	1,6i	02
SUZUKI BALENO car/sed	1,6i/1,3i	95-00
TOYOTA CARINA E/car	1,6i	92-97
TOYOTA COROLLA 3ust	1,3 aut	89
TOYOTA PREVIA	2,4i	95
TOYOTA SUPRA	3,0i	89
UUS! TOYOTA AYGO	1,0i	06
VW CADDY	1,9SDI	97
VW POLO	1,4D	81-99
VW POLO Classic	1,4	-01
VW GOLF II	1,8iGT/1,3/1,6TD aut	88/86
VW GOLF III/car /VENTO		92-97
VW GOLF IV	1,4i/1,6	98/99
VW PASSAT	1,8/1,8i / 1,9TDi DOCH	81-95
VW PASSAT sed/car	1,6i/2,5TDi	-02
VOLVO 740 sed/940	2,3/2,3i	86/90
VOLVO 850/sed	2,5i/aut	91
VOLVO S40/V40	1,8i/1,9 TDi	-00
VOLVO S70/V70	2,5i	-00
UUS! VOLVO S80/V80	2,5TDi	99

LISAKS SUUREL HULGAL UUEMAID JA VANEMAID AUTODE VARUOSI!

AUTODE OST	509 6714
Kehala Autolammutus	325 1725
L-Virumaa, Viru-Jaagupi	505 9420
Puksiiriabi 24 h	502 8571
Avatud E-R 9.00-18.00	www.hot.ee/rakett

* VÄLJASTAME AUTO ARVELT MAHAVÕTMISE TÕENDI!
* VARUOSADE SAATMINE KULLERTEENUSEGA!

Intec Auto OÜ
Autoremont Tapal
Õuna 18

• lukksepatööd
• klaasivahetus
• keevitustööd
• õlivahetus
• rehvivahetus
• diagnostika
Tel 519 38 111
www.tapaautoremont.ee

HAAKEKONKSUD
müük, paigaldus.
Tel 322 5233

REHVITÖÖKODA
Plekkveljed levinumatele automarkidele
VÄGA lai valik vähekasutatud TALVEREHVE

Vabriku 7
Rakvere
324 3421

RL TEENUSED
Tel: 55546378

KANDEJÕUD 10 T
TÕSTEJÕUD 2 T
KADRINA
VEO- JA PUKSEERIMISTEENUS
SÕIDUAUTO RENT!
kuni 7 kohta

MOTORHAUS
Mootorsõidukite hooldus, remont, rehvitööd ja diagnostika
Hind alates 17 €/h
Tel 5698 6389
Ostes õli ja filtri meilt, õlivahetus vaid 5 €
Autode käsipesula
Keemiline pesu, vahatamine jmt.
Hind alates 5 €
Tel 5194 6981
Rakvere Võidu 2c
www.motorhaus.ee
Korralik teenindus ja head hinnad!

Nädalaleht **Kuulutaja**
www.kuulutaja.ee

TEENUSED

• Teeme **metsaraiet, metsaväljavedu** ja **metsavedu**. Tel 5365 3504

• **Võsatööd, hooldusraided**. Tel 5377 2571

• Teostame **remondi- ja ehitustöid. Plaatimine, tapeetimine ja muud maalritööd**. Tel 5187 979

• Teeme **ehitus-** ja **remonditöid** ning **vannitubade remonti. Aitame teid sisekujundusel**. www.kenriko.ee, tel 5083 305

• **KÕIK ELEKTRITÖÖD**. Tel 5052 465

• **Elektritööd**. Tel 5349 5632

• Teeme **ehitus- ja remonditöid**. Tel 5612 3743

• Ehitusfirma teeb kõiki **ehitustöid**. WC-de ja pesuruumide, korterite, eramute remont- ja ehitustööd. Tel 5349 1627

• **Katusepaigaldus** (kivi, plekk, eterniit), **fassaaditööd, üldehitus, remonditööd, katustelt lume koristus**. Tel 5380 9667

• Kevad tulekul - **vahetame, parandame teie katuse, aknad, uksed**. Teeme teie kodu korda. **Kolimine, eramute ehitus, renoveerimine**. Helistage 5278 191 ja töö saab tehtud. Veebruaris ja märtsis fassaadi või katuse renoveerimise tellijatele vihmaveesüsteemid kauba peale!

• **Katuse-, fassaadi- ja siseviimistlustööd**. Tel 5157 386

•Fie Mart Nestor **ehitab uusi ja renoveerib vanu hooneid**. Tel 5646 0674

• **Kõik ehitustööd**. Tel 5695 4670

• **Ehitus, siseviimistlus, rem.tööd**. 25a kogemus. Tel 5045 560

• Väiksem ehitusfirma teeb kõiki **ehitustöid**. Korterite, eramute, äriruumide remont- ja ehitustööd. Tel 5349 1627

• **Korterite, eramute ehitus- ja remonttööd**. Tel 5394 6666

• **Sisetööd, põrandate ja seinte ehitus, plaatimine.** Tel 5552 8487

• **Lumekoristus hoovidest ja kitsastelt teedelt, jäätunud torude sulatus.** Tel 5143 783

• **Müün, paigaldan ja remondin õhksoojuspumpasid ja konditsioneere**. Tel 5024 944

• **Metalli treimistööd**. Ooteajad lühikesed. Info tel 518 3858

• **Puksiirabi. Veoteenused. Autoabi. Sõiduautode diagnostika ja remont.** Visa Transport OÜ. Tel 52 06 306, www.puksiir.eu

• **Toonime autoklaase USA kilega Solagard**. Tel 522 2511

• **Autoklaaside paigaldus** Tamsalus. Tel 522 2511

• **Autoklaaside müük** ja **paigaldus**. Tel 325 5505

• **Toru-** ja **sanitaartehnilised tööd**. Tel 53324749

• Teostame **san.tehnilisi töid**. Tel 5187 979

• **San.tehnilised tööd, korterite remont**. Tel 5143 783

• **San.tehnilised- ja torutööd**. Tel 5157 386

• Teen **kindakrohvi** (korstnad, soojamüürid, seinad jne). www.kenriko.ee, tel 508 3305

• **Pottsepatööd**. Tel 5851 9785

• **Plaatimine + torutööd.** Tel 5695 4670

• **Ahjud, pliidid, kaminad, antiikkrohv.** Tel 5552 8487, Vaiko

• **Pottsepatööd, plaatimine** ja muud **ehitus-remonditööd**. Tel 5606 9271

• **Korstnapühkimis- ja pottsepateenused**. Tel 5221 165

• **Korstnapühkija.** Tel 5560 4046

• Pakume **vee-, kanalisatsiooni, mahutite, septikute ja gaasitorustiku paigaldust, hooldust, remonti.** Pakume ka **kaevetöid**. Teostame **keevitustöid:** erinevad rauatööd mustast ja rv metallist, rõdupiirded, ka poleeritud rv torust. Nimativ OÜ 5348 7973

• **Salvkaevude kaevamine, puhastamine ja remont**. Tel 5574 792

• **Veoteenus** Ford Transiti kaubikuga (pikk, täiskõrge). Tel 508 2415

• **Transporditeenus** kaubikuga. Hinnad soodsad! Tel 5535 938

• **KOLIMISTEENUS** firmadele ja eraisikutele üle vabariigi. Teostame kõike, mis on kolimisega seotud, ja seejuures soodsate hindadega. Alates pakkimisest kuni klaverite jm. raskete esemeteni välja. Võta meiega ühendust ja leiame koos teie probleemile parima lahenduse. OÜ Kolimised. TEL. 5649 3289 või kaido@kolimised.ee, www.kolimised.ee

• Osutan **teenust kaubaveobussiga**. Tel 554 6353

• **Kolimine ja transportteenus**. Suur kaubik. Tel 5552 8487

• **Veoteenus** (kraanaga mudel, 6,2x2.35 KJ 7200). Tel 513 2021

• **Veoteenus** Ford Transiti kaubikuga (furgoon 1,8 x 1,8 x 3,9, tagaluuk, 750 kg). Tel 5557 8804

• **Veoteenus** (kandevõime 13,8 tonni, madel, kraana tõstevõime 5,4 tonni). 0,85 €/km. Tel 5682 7009

• **Reisijate vedu** 16-, 40-, 49- ja 8kohaliste bussidega. Ka vabariigist välja. Kuulutus ei aegu! Tel 503 2269

• **Transporditeenus** multilift kalluriga (mahakäivad, vahetatavad kastid - 6, 13 ja 25 m²). Tel 506 3296, 324 5761

• **Transport** Ford Transiti kaubikuga 0,35 eurot/km. Tel 5682 1552

• **Transport-kiirkullerteenus** Volkswagen Transporteriga (kandevõime 980 kg ja hind 0,32 eurot kilomeeter). Poolhaagis Scania R420 platvorm (kandevõime 24 000 kg ja hind 0,89 kilomeeter). Tel 5133 744

• **Transport** Ford Transiti kaubikuga. Tel 521 5849

• 8 reisijale **transporditeenus**. Eesti-, Euroopa-, ürituste jne sõidud. Buss Opel Vivaro 2009. a pika kerega (korralik pakiruum). Tel 55614 554 oyplanet@gmail.com

• **Prügiveoteenus, multilift kallur + mahakäivad vahetatavad kastid**. Tel 502 6761, 553 6188, 324 0707

• **Tööd Bobcatiga**. Tel 5143 783

• **Kallurauto-, poolhaagisauto-** (tent, platvorm), **metsaveoauto-, väikekaubiku-, buldooseri-** (T-130, TD-75), **kopplaaduritööd. Treimis-, keevitustööd** (gaas, elekter, CO, metallilõikus), **teraviljavedu**. Kohaletulemise võimalus. Kuulutus ei aegu! Tel 503 2269

• **Rakkekaevude puhastamine ja remont.** Tel 5574 792

• Teostame **fekaaliveoteenust** ja **kanalisatsioonikaevude tühjendamist**. Feka-Ekspress OÜ Tel 5194 4298

• **Polsterdan uksi**. Tel 5646 8055

• Soodsalt müügil parimad **overlokid ja õmblusmasinad. Remont-hooldus kõikidele masinatele. Tarvikud.** Tel 5588 429, 32 450 85

• **TV-antennid, digi-, SAT-TVkomplektid**. Müük (liisingu võimalus). Paigaldus. Konsultatsioon. Garantii. Tel 515 2235, 325 2179 OÜ Mart Tali Kaubandus

• **TV- ja sat.süsteemide müük, paigaldus**. OÜ RTS Antenn, tel 5340 7808, e-post: rts1@hot.ee

• **Arvutite kiire ja usaldusväärne hooldus ja remont.** Kasutatud laua- ja sülearvutite ost ja müük. Utiliseerime vana elektroonikat. Asume Koidula 1, Rakvere Tsentrumi II korrus. Helista juba täna tel +372 5512053 või tule läbi. Vaata ka www.hss.ee

• **Arvutite kiire remont** Rakvere kesklinnas. Kätte samal päeval. Tel 5190 1697

• **Mobiiltelefonide ja arvutite remont, hooldus, diagnostika**. Arvutiexpert OÜ, Laada 4a, Rakvere. Tel 56 454 853

• **Korteriühistute juhtimine, haldusteenus, raamatupidamine**. Tel 5347 8168

• Pulgainternetist tüdinud? Linna parim pakkumine!!! **Interneti püsiühendus + telepilt** täiesti hullumeelse hinnaga al. 5 eurost. Levib linnas ja maal. Sobib kokku Wifinet-i seadmete ja Elioni digiboksidega. Ära muretse, kui Sul aparaaturi ei ole, me anname Sulle need tasuta!!! Uuri lähemalt: http://www.telestar.ee või helista tel 5552 5432

• **Ans. KALEVBAND.** Tantsumuusika igale peole! Tel 5185 318, kalevband.kalev@gmail.com

• **MAHE** tõmbab teie peo käima igal pool, igal ajal ja iga ilmaga. Tel 509 7850

• **Tantsumuusika** ühemehebändilt igale eale. **Õhtu juhtimine**. Tel 514 9885

VEOTEENUS HAAGISEGA
KANDEVÕIME 10T, TÕSTEVÕIME 2T

Tel 5245 435

KORVTÕSTUKI RENT

Tel 505 7596

TEOSTAME
ROOMIK-EKSKAVAATORIGA
VOLVO EC 210
KAEVETÖÖD JA PLANEERIMINE
RAIETÖÖD VÕSAGILJOTIINIGA

Info tel 5055 240
5042 073

ARMITEC OÜ
* kaevetööd ja planeerimine
* välis vee- ja kanalisatsioonitööd
* elamute ja mitteeluhoonete ehitus
* fassaadi- ja katusetööd
* üldehitustööd
* tänavakivide paigaldus
* vundamendi renoveerimistööd
* lumelükkamine, katuste puhastamine

Tel 5191 2784
info@armitec.ee

KAEVE- JA PLANEERIMISTÖÖD

Tel 5827 1622

Interno Ehitus OÜ
• Üldehitustööd
• Fassaaditööd
• Korteri remonditööd
5026012
internoehitus@gmail.com

www.servic.ee
Akende-Uste remont.
Hooldus-
ja paigaldustööd.
Tihendite vahetus,
reguleerimine.

+372 511 6641
www.servic.ee

WWW.VOODRILAUD.EE
Müügil:
Sise- ja välisvoodrilauad
Põranda ja terrassilauad
Kruntimine ja värvimine
Parimad hinnad!
Transpordi võimalus!
Tel. 51 32 021
www.voodrilaud.ee

TANILSON OÜ
TEOSTAB:
• Keevitamine
• Sanitaartehnika paigaldus
• Küttesüsteemide ehitamine
• Kanalisatsioonitööd
• Veevarustustööd
KONTAKT
5247683
tanilsoninfo@gmail.com

Finest BUILDERS
Üldehitus
Plaatimine
Betoonitööd
Fassaaditööd
Siseviimistlus
Karkassmajade ehitus
Remonditööd
Katusetööd
Tel: +372 566 26 483
finestbuilders@gmail.com

KORTERI VÄLISUKS
WECKMANI UKSED
MÕÕTMISE JA KOHALETOOMISEGA
RAKVERE LINNAS
159 €
ASUME RAKVERES
NORTSU TEE 2
INFO TEL 512 7619

PEHME MÖÖBLI RIIDEVAHETUS JA REMONT.
Veo võimalus.
Tel 32 278 22, 5061 547

OÜ TENITO
• Veoautode varuosad ja remont
• Müüme erinevaid furgoone
• Rehvitööd sõidu- ja veoautodele ning traktoritele
• Ostame veoautosid ja mootoreid
Vinni v, Pajusti Tel 502 7362

TERASKATUS
katuste müük ja paigaldus
(plekk, eterniit)
fassaaditööd
ehitustööd
plekksepatööd
vihmaveesüsteemid
katuse turvatarvikud
katuseaknad
ÜLE 10 AASTA KOGEMUSI
Eelarvete koostamine TASUTA
Tarmo 55 653 842 Kusti 55 596 270
Teraskatus OÜ
Jaama 6, Rakvere
rakvere@teraskatus.ee
www.teraskatus.ee

Virumaa katused oü
KATUSED
FASSAADID
ÜLDEHITUSTÖÖD
VIHMAVEESÜSTEEMID
KATUSTE TURVATARVIKUD
PLEKIKANTIMISTÖÖD
(detaili pikkus kuni 3,8m)
Arto 53 40 65 19
Marko 53 30 14 55
virumaa.katused@gmail.com

TP PLEKITÖÖD OÜ
PARIMAD HINNAD!
Paigaldame ja müüme:
KATUSEID
VIHMAVEESÜSTEEME
FASSAADE
PLEKIKANTIMISTÖÖD
Tel +372 508 8497
tel/fax 325 1730
info@tpplekitood.ee
www.tpplekitood.ee

Miratex EHITUS
üldehitus
siseviimistlus
renoveerimine
katusetööd
fassaadi- ja
soojustustööd
Miratex OÜ
Tel: 5800 1103
info@miratex.ee
www.miratex.ee

* Lammutustööd
* Kaevetööd ja planeerimine
* Ekskavaatorite rent
* Laadurmasinate rent (BobCat)
* Sise- ja välistrasside ehitus
RKAMD EHITUS
www.rkamdehitus.ee
RENT tel 5300 2086,
EHITUS tel 501 7047

RAAMATUPIDAMIS-TEENUSED, MAJANDUSAASTA ARUANNETE KOOSTAMINE.
TEL. 5156826
ELGOM@HOT.EE
WWW.ELGOM.EU

JP EHITUSGRUPP
- Katused (kivi, plekk, eterniit)
- Fassaaditööd
- Üldehitustööd
- Ühenduskohtadeta vihmaveesüsteemid
- Ventilatsioon
- San. tehnilised tööd

5633 6291
jpehitusgrupp@gmail.com

VÕIDU LAENUKONTOR
→ väikelaenud käsipandi tagatisel
→ laenud kinnisvara ja sõidukite tagatisel
→ e-sigaretid ja vedelikud (erinevad tooted)
→ kodutehnika
→ komisjonipood kõik kaubad -20%
VÕIDU 52, RAKVERE, T. 555 67508
AVATUD E-R 10-18, L 10-15

KAARDID ENNUSTAVAD.
Tel 900 1727. 24H.
h.1,09 eurot/min või
TELLI ENNUSTUS
h. 0,75 eurot/min
www.ennustus.ee

contaro.ee
CONTARO OÜ
www.contaro.ee
info@contaro.ee
Tel: +372 5282683
Autode, väikebusside & haagiste rent

Finantsalane nõustamine ja raamatupidamine kõikidele raamatupidamiskohustuslastele.

Projektide dokumentatsioonide ning eelarvete koostamine EASile, PRIAle jne ning ka ettevõtte enda jaoks.

UUTELE KLIENTIDELE SOODUSPAKKUMINE. KÜSI LISA!

Lähem info
tel 53648337
rebecca@karsgemi.eu

KONTORITEHNIKA
HOOLDUSKESKUS
* Arvutite ja printerite kiirhooldus ning remont.
* Tindi- ja tahmakassettide täitmine.
* Sülearvutite ekraanide vahetus.
* Kvaliteetsed kasutatud sülearvutid
* Koduelektroonika remont
Kontoritehnika Hoolduskeskus
Vilde 14, Rakvere, tel 322 4534

TEEME KOMBINEERITUD SURVEPESUAUTOGA JÄRGMISI TÖID:

Kanalisatsiooni- ja sadeveetorustike survepesu ning ummistuste likvideerimine, settepaakide tühjendamine ja puhastamine, kanalistasioonipumplate puhastamine, imbkaevude ja torustiku pesu, välistrasside veega täitmine ja surveproovid (vajalik 0,5´´ või 1 ¼´´ sisekeermega ühendus). Fekaali, liiva, muda imemine ja transport. Sulatame jäätunud kanalisatsioonitrasse.

Veepaagi maht 6 m³, imupaagi maht 6 m³.
FEKA EKSPRESS OÜ,
info 5381 9930

UVERSA reklaam
Posti 5 b Rakvere
KLEEBIS - JA VALGUSREKLAAMIDE valmistamine
Tel. 32 25277, 52 13406 www.uversa.ee

RAAMATUPIDAMISTEENUS, FIRMA ASUTAMINE
Vilde 6a Rakveres
(Kuulutaja majas).
Tel 322 0847, 510 6645
E-post solvering.info@gmail.com
SOLVERING OÜ

Tõrma surnuaiast 2,4 km

OÜ ACRO KIVI
- hauakivide- ja plaatide valmistamine
- kivist majanumbrid ja tänavasildid

Tellimine ka Daalia lillepoes
Laada 10a, Rakveres
www.hot.ee/acrokivi
Karitsa 6, Rakvere vald, tel 516 7181

RENT
- matkaautod
- kaubikud
- haagissuvilad
- väikebussid 9. kohta

Tel. 5286581
www.matkaauto.ee

Caravan Pluss OÜ
HAAGISSUVILATE
müük + tellimine
rent + pisiremont
Simuna mnt. 8, Väike-Maarja
Lääne-Virumaa, TEL. 508 4080
www.caravanpluss.ee

- Eramute, elu- ja äriruumide suurpuhastus
- Põrandate vahatamine
- Igapäevane koristus
- Voodite ja voodivarustuse, tekstiilmööbli ja vaipade süvapuhastus ja vahupesu

Kirby puhastussüsteemiga

Säästa oma kallist aega
kutsu NobeAbi OÜ
www.nobeabi.ee
Tel 504 6542

www.KINK24.ee
TELLI KINGITUSED INTERNETIST!
T-SÄRGID, FOTOTRÜKIGA KRUUSID, VÕTMEHOIDJAD JA PALJU MUUD PÕNEVAT!
PÕHJAKESKUSE I korrusel

vilde autorent
Sõiduautod
9-kohalised bussid
Tel: (+372) 552 7977
www.vildeautorent.ee

Transpordi- ja tõsteteenus
Mustjärve Veod OÜ
- KRAANA: HIAB 230 mast 21 m
- KAUBARUUM: 6,4x2,48x1,0 m
- KANDEJÕUD: kuni 17t

Tel: 555 47 177
e-post: mjveod@gmail.com

KODU

- Teostame **remondi- ja ehitustöid. Plaatimine, tapeetimine ja muud maalritööd**. Tel 5187 979
- Teostame **san.tehnilisi töid**. Tel 5187 979
- Müüa korralik lahtikäiv **söögilaud** (pruuni värvi). Hind supersoodne. Tel 5079 984
- Müüa korralik **elutoadiivan** (3-kohaline). Hästi hoitud. Hind supersoodne. Tel 5079 984
- Müüa lahtikäiv pesukastiga **diivan**. Tel 5178 181
- Müüa **vannitoa seinapeegel** (laius 51 cm, kõrgus 72 cm, valge), **dušikabiin** (alus 80x80 cm, uk-sed, valge) ja **seinakapp** (68x71 cm, roheline). Hind kokkuleppel. Tel 5349 5625
- Odavalt müüa 2 n. **kevadsügismantlit** (kapuutsiga, helebeežhall, suurus XL) ja samas suuruses tumepruun kunstkarusnahast **talvejope** mütsiga ning nat.**nahkpalitu** kapuutsiga. Tel 5664 8311
- Müüa korralik **lauaarvuti** Dell (4gb ram, 250gb hdd). Hind 99 €. Tel 56 454 853
- Müüa korralik **sülearvuti** i5 protsessoriga, 4gb ram, Windows 7. Hind 200 €. Tel 56 454 853
- Müüa **karmoška**. Tel 5302 0065
- Haljala lähedal müüa heas töökorras **küttepuusaag** (4 kW, läbimõõt 50 cm) ja koonusega **elektripuulõhkuja** (5 kW) ja kaabel 10 m. Tel 5615 2771
- Müüa kasutatud väga heas korras **elektriradiaatorid** (Airelec, Atlantic), **meeste/noorte uus sügistalvejope DE PUTA MADRE (S) , hamstripuur, metallgaraaž, värava sepishinged, söögilaud + toolid, diivanilaud** (kirss), **nurgadiivan + tumba** (beež), 2 paari **suusasaapaid** (nr 38, valged ja sinised). Tel 5104 147

OST

- Ostan vanu **eesti- ja nõukogudeaegseid mänguasju**. Tel 5079 984

- Ostan vanu **vene mudeleid**. Tel 5463 7570
- Ostan **veneaegse vahvliküpsetaja** Esta või Volta. Tel 5039 650
- Ostan **sülearvuteid, telefone jm. digitehnikat**. Võivad vajada ka remonti. Tel 56 835 424
- Ostan **seisma jäänud esemeid - vanast naelast kuni mööblini**. Tel 5079 984

- Ostan **Vene-aegseid ehteid**: merevaigust kaelakee (huvitavad ka muud merevaigutooted) ja vanu ehteid (sõled, prossid, mansetid jne), käekellasid, kuld- ja hõbe ehteid, vanu söögiriistu ja palju muud. Maksan teie soovitud hinna. Alati aus asjaajamine ja aitan ka hinnata. Tel 5872 5458
- Ostan **töölaua, kruustangid, alasi, saunaahju, pliidiplaadi, akulaadija, õlleankru**. Tel 5031 849
- Ostan **veneaegset tehnilist kirjandust** (raamatud autodest, traktoritest jne). Tel 5039 650
- Ostan **majapidamise likvideerimisel jäänud esemeid kila-kolani**. Vajadusel kolimis- ja jäätmeteenus. Tel 5031 849
- Ostan **Pioneer-pliidi küttekeha**. Tel 5844 7898
- Ostan vanu **postkaarte, fotosid, Langebrauni toidunõusid, hõbelusikaid, maale**. Samuti võib ka muud vanakraami pakkuda. Tel 5665 5551
- Koguja ostab **Vene kopikaid, tsaariaegseid münte, Saksa ja tsaariaegset paberraha, nõukogudeaegseid märke, medaleid, ordeneid.** Tulen ise kohale, aus kaup ja raha kohe kätte! Tel 5590 6683
- Antiigiäri Rakvere kesklinnas ostab **kuld- ja hõbeesemeid, münte, hambakulda**. Kuld alates 17 €/gr. Laada tn 14 (vana turuhoone). Tel 5067 819, 32 30 702
- Ostan heas säilivuses **Eesti krooni paberraha**. Hind Eesti Panga kurss+10%. Tel 5043 349
- Ostan igasugust **katkist kodutehnikat ja vanametalli, vanu raamatuid, toidunõusid, mööblit**. Tel 5673 8790
- Ostan parima hinna eest **märgi-, postkaardi-** ja **mündikogusid**. Tel 502 9782
- Ostame **hõbedat** ja **kulda** igasugusel kujul. Kuld alates 17 €/gr. Hansa Antiik Pikk tn 7 Rakveres. Tel 32 405 42
- Ostan **audio-videotehnikat, kulda** ja igasugust muud huvitavat kraami. Raha kohe kätte! Tel 5556 7508

Tasuta vanametalli koristus
(vannid, ahjud, radiaatorid, torud, plekk, akud, tööriistad jne)
Harjumaal, Lääne- ja Ida-Virumaal
Tel 5079 984

MÄNGUASJAPOOD
PÕIALPOISS
- Rakvere Turu Kaubamaja, Laada 16
- Tapa Kaubanduskeskus Jaama tn 1
- Jõgeva Suur tn 5
- Paide Keskväljak 3

SUUR VALIK, SOODSAD HINNAD!
Kupongi esitajale kõik tooted -10%

KÜTTEPUUD

- Müüa **küttepuid** ja **kaminapuid** (erinevad puuliigid, pikkused). Kohaletoomisega. Tel 514 3328
- Müüa kuivad **küttepuud** (33- ja 50cm, 40 € m³). Väikese koguse (2 m³) transport Rakvere ümbruses tasuta. Tel 5218 234
- Müüa **briketti** ja **sütt** kohaletoomisega. Tel 503 2269
- Müüme Haljalas **kuivi kase- ja lepapuid** (40liitrilises kotis). Halgude pikkus 30 cm. Hind lepal 2 € kott ja kasel 2,30 € kott. Tel 505 1528
- Müüa **küttepuid** (kask, lepp ja metsakuiv). Hind 32 €/ruum. Tel 5365 3504
- Müüa **kütteklotse** ja **kaminapuid**. Vedu tasuta. Tel 523 8503
- Müüme Haljalas **küttepuid.** Lehtpuu, transport, koorem 5 m³. Tel 5051 528
- Müüa saetud-lõhutud **küttepuud.** Tel 5192 4320
- Kuivad **pliidipuud** (25 - 30cm), segapuit, pakitud 40L võrkkottidesse. Hind 2 € kott. Transport. Tel 5012 326
- Müüa kuivi **puid** (lepp, kask, saar, lehis) 40L võrk 1,70 €, vedu tasuta. Tel 5784 1300
- Müüa kuivi **küttepuid**. Tel 5148 848
- Müüa **küttepuid** (metsakuiv ja lepp), hind al 27 €/ruum. Transport. Tel 5304 0689
- Müüa **3meetrist küttepuud**. Tel 5043 326

OST

- Ostame **3m küttepuud**. Tel 365 3504

MÜÜA puulõhkumismasinad jalgadel
6,5 ja 7 tonnise lõhkumisjõuga.
UUS!

250€
KÜSI KA TEISI MASINAID!
Tel. 507 4407
reinar@rakaselg.ee

MÜÜA LÕHUTUD KÜTTEPUID (LEPP, KASK) KOHALETOOMISEGA.
TEL 5695 5572

Müüa KÜTTEPUID ja KLOTSE Vinnis
5783 8999

OÜ Viru Halud MÜÜB kvaliteetset küttepuud.

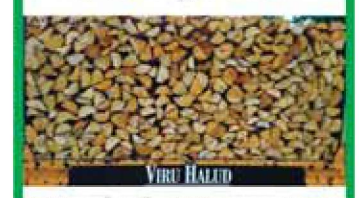

Hind al. 30 eur/rm koos transpordiga.
Tel. 555 60 240

EHITUS

- Teostame **remondi- ja ehitustöid. Plaatimine, tapeetimine ja muud maalritööd**. Tel 5187 979
- Teostame **san.tehnilisi töid**. Tel 5187 979
- Müüa ehituslikku s**aematerjali ning terrassi-, voodri- ja põrandalauda**. Erinevad profiilid, pikkused ja laiused. Vedu tasuta. Tel 5282 268
- Müüa **seinaplaadid** (15x15, erinevad värvid), soodsalt. Tel 5645 1891

OST

• Ostan 10 rulli **ruberoidi**. Tel 58156445

OÜ ESTMET IE müüb
katuse-, seina- ja sileplekki
(kivi-, trapets- ja laineline profiil)
Hind al. 4 eurot m².
Saadaval
harja- ja viiluplekid.
Hind 3 eurot jm
Tel 508 6435

UHTNA SAEVESKI
müüb aastaringselt soodsalt
saematerjali
ja terrassilaudu.
LAUD ALATES 120€/TM
PRUSS ALATES 140€/TM
Transport
Tel 529 9582

SAEMATERJALI MÜÜK VÄIKE-MAARJAS. TRANSPORDI VÕIMALUS. TEL 5150 268

LOOMAD

• Soovin osta väikese koera väikeseid **kutsikaid**. Tel 5211 235

• Müüa väike **taksikutsikas**. Hind 100 €. Samas müüa ka **tuhkrud ja küülikud**. Tel 5636 4032

• **Võtan hoida teie lemmikloomi.** Tel 5394 2814

PÕLLUMAJANDUS

• Müüa soodsa hinnaga **talusealiha**. Vajadusel tükeldamine. Info tel 5059 151 või 5354 3002

• Müüa **suitsuvorsti** ja **maasinki** väikehulgi, kohaletoomisega. Info tel 5351 7414 või5059 151

• Müüa **toidukartulit** "Laura". Asume 3 km Rakverest. Tel 5334 5348

• Müüa **kartulit** "Gala", "Laura". vedu. Tel 5141 338

OST

• Ostame **söödaotra**. Tasume kohe, veovõimalus. Tel 5118 848

• Ostan **traktori T-25, T-16 ja MTZ 82**. Võib vajada remonti. Tel 5031 849

OÜ Oleg Grossi Talu Annikvere sigala
ostab kokkuleppehinnaga
KVALITEETSET SÖÖDATERAVILJA
Maksmine toimub peale vilja laboratoorset uuringut.
Info: 5347 6567

Müüa mahe talusealiha veerandikena 2,50 €/kg. Tükeldusvõimalus, transport tasuta. Tel 5343 6876

METS

• Ostan Haljalas **3m küttepuud** (sanglepp). Tel 5051 528

• Firma ostab **metsamaterjali**. Tel 5365 3504

• Ostame **kasvavat metsa ja raieõigust**. Tel 5365 3504

Silvmar Grupp ostab
- metsakinnistuid (võib olla ka raiutud)
- metsamaterjali
- raieõigust
Samas osutab
- metsaraieteenust
tel 517 4176;
faks 325 1806, silvmar@hot.ee

Põhjapuit OÜ
OSTAME metsakinnistuid, raieõigust ja metsamaterjali. Pakume metsa-raieteenust.
Tel 5665 4087
info@pohjapuit.ee

Fatval OÜ
OSTAB:
Metsamaterjali
Raieõigust
Kasvavat metsa
Abistab hüpoteegiga maksmisel
PAKUB:
Raieteenust
Autotransporti
Tel 527 4255

www.landeker.ee
OÜ LANDEKER
OÜ Landeker ostab metsa ja maad, sobib ka läbiraiutud ja hüpoteegiga maa, ettemaksu võimalus!
Tel 489 4055, 511 0415, 517 9866, faks 489 4962.

Ostame metsakinnistuid
OÜ Södra Metsad
Merivälja tee 1, 11911 Tallinn
Tel 516 3569
Fax 609 8055
e-mail taavi.mullerson@sodra.ee
SÖDRA

KK HAKET
OSTAME KASVAVAT METSA JA RAIEÕIGUSI.
Metsaraieteenus
Tel 5354 1618
www.haket.ee

VANAVARA

• Ostan **seisma jäänud esemeid - vanast naelast kuni mööblini.** Tel 5079 984

• Ostan vanu **Eesti- ja nõukogudeaegseid mänguasju**. Tel 5079 984

• Ostan **vanu märke, silte, embleeme**. Pakkuda võib kõike! Tel 5079 984

• Ostan **majapidamise likvideerimisel jäänud esemeid kila-kolani**. Tel 5031 849

• Ostame **lauahõbedat** proovidega 84, 800, 875, 916, 925. Laada 14 (vana turuhoone). Tel 5067 819, 32 30 702

ANTIIGIÄRI OSTAB IGAT SORTI VANAVARA: puhvetid, riidekapid, raamatukapid, kummutid, lauad, toolid, rätikunagid, kohviveskid, margapuud, samovarid, petroolilambid, pudelid, portselan- ja klaasnõud, seina- ja taskukellad, kirjandus, kunst (maalid, graafika), fotod, postkaardid, kuld- ja hõbeesemeid, mündid, märgid, paberraha, sõjatemaatika (kiivrid, mõõgad, pandlad, vormid) jpm.
Valikuliselt ostame ka nõukogudeaegset kraami.
Tühjendusostud majapidamise likvideerimisel.
RAHA KOHE!
KOJUKUTSED!
ANTIIGIÄRI LAADA 14 (vana turuhoone), RAKVERE.
Tel 323 0702, 506 7819

Ostame tuhandeid imelikke ja vähem imelikke VANAAEGSEID ESEMEID maalt ja merelt, talust ja mõisast, keldrist ja pööningult, toast ja aidast, külast ja linnast: kapid, kummutid, toolid, lauad, puhvetid, peeglid, kirj.lauad, kunstiteosed (maalid, graafika jm) kirjandus, postkaardid, fotod, albumid, hõbeesemed, toidunõud, lühtrid, õlilambid, küünlajalad, kohviveskid, margapuud, seinakellad, õmbl.masinad, pudelid, sõjatemaatika (kiivrid, pandlad, mõõgad, aumärgid, vormid), pildiraamid, mänguasjad, mündid, märgid, paberraha jpm. Valikuliselt ostame ka nõuk.aegset kraami.
RAHA KOHE.
Tühjendusostud majapidamiste likvideerimisel.
KOJUKUTSED on kõikides GROSSI kaupluste asupiirkondades üle Eesti TASUTA.
Antiigiäri Hansa Antiik
PIKK 7 RAKVERES.
Tel 324 0542, 528 2330

TUTVUS

• Noor **naine** tutvub tööka asjaliku **mehega** (kuni 75a). Tel 5616 5333

TEATED

• **Jurist tel:** GSM: +372 50 34 352

• **Taaskasutuskauplus Maara** Rakveres Laada 14 (vana turuhoone)

• Olete oodatud Rakveres Laada 14 **juuksurid:** Alli tel 5620 3174 ja Ingrid tel 5183 110

MUUD

• **www.toonklaas.ee**

• **KAARDID ENNUSTAVAD**. Tel 900 1727. 24H. Hind 1.09 /min või TELLI ENNUSTUS h. 0,75 /min. www.ennustus.ee

• **NÕUANDELIIN** tel 900 5020. Kui elumure vaevab ja vajad hingeabi, anname soovitusi. Vastame eraelu, tööd ja tervist puudutavatele küsimustele. Kõne hind 0,97 eurot/min.

• **ALUMIINIUMIST KATUSEREDELID**. Õhtuti tel 5289 418

• Müüa **kanapüügivarustus**. Tel 5199 7910

• Müüa kvaliteetsed **kuuldeaparaadid.** Hind 17 €. Tel 5013 393

• Ostan **vanametalli, vanu sõidu- ja veoautosid**. Transport ja vajadusel lõikamine meie poolt.Töötame iga päev 5679 7793

•Ostan vanu Vene **elektroonikaplaate, skeeme, dioole, lintmakke, katkisi või vanu arvuteid**. Tel 5673 8790

OSTAN VÕI VÕTAN ÜLE TEIE HÜPOTEEGIGA KOORMATUD KINNISTU. TEL 527 4255

VIRULAEN LAENUKONTOR
TAGATISETA LAENUD
Pandita väikelaenud
100€ laenamisel 1 kuuks tagasimakse alates 109€. Krediidi kulukuse määr 182% aastas.
Laenud ja perioodid vastavalt soovile
Lepingutasu puudub
Asume LAI 1
(Lai tn ja Rohuaia nurgal)
INFO:56049687
Tegemist on finantsteenusega. Enne lepingu sõlmimist tutvuda teenuste tingimustega. Vajadusel konsulteerida asjatundjaga.

VIRUPANT PANDIMAJA
TAGATISEGA LAENUD
Laenud käsipandi, söidukite ja kinnisvara tagatisel
585/14K Kulla pantimisel kuni 25€/g
Lepingutasu puudub
Laenud ja perioodid vastavalt soovile
Asume LAI 1
(Lai tn ja Rohuaia nurgal)
INFO:56049687
Tegemist on finantsteenusega. Enne lepingu sõlmimist tutvuda teenuste tingimustega. Vajadusel konsulteerida asjatundjaga.

MATUSETEENUSED
Külmhoidla
Matusetarbed
Transportteenused
AARE ROHUMETS
Matusetalituse korraldaja-muusik
Tallinna 15 Rakvere
RAKVERE MATUSEBÜROO OÜ
24 h tel 516 4699
324 4473

VIRU MATUSETEENUSED
MATUSEABI 24 h
Tel 5161480
Kirstu- ja tuhastamismatused ning matusetarvikud
Külmik: Lõuna 1a Rakvere
Vormistamine: Kunderi 6 Rakvere
Tel 322 3046

Siiras kaastunne perekond Järvele abikaasa ja isa
LEMBIT-OSVALD JÄRVE
surma puhul.
KÜ Koidula 6 elanikud

Igale meist on antud aeg - aeg tulla, olla ja minna...
Südamlik kaastunne Raulile kalli ema
HELVI AUNA
kaotuse puhul.
Liivi lastega

Mälestame kallist
HELVI IRENE LEPPARU
ja avaldame sügavat kaastunnet omastele.
Oleme sel raskel hetkel teiega.
Kersti, Kristi, Greete ja Kaspar

www.kuulutaja.ee

Nädalaleht **Kuulutaja**
www.kuulutaja.ee
Kuulutuste vastuvõtt toimetuses E-R 9-17 Vilde 6a, Rakvere

Hiljemalt neljapäeva kella 11.00 antud kuulutus ilmub reedeses lehes. Kuulutusi saab toimetusse edastada ka telefonil 322 5091 või e-postiga kuulutus@kuulutaja.ee.

Erootikapood
ARMUKESED
Rohuaia 21 E-R 11.00-19.00
I korrusel L 10.00-16.00
WWW.VEENUS.EU

Kvaliteetsed POWER SMOKE E-sigaretid ja E-vedelikud hea hinnaga.
www.powersmoke.ee
Rakveres Vaalakeskuses ning Laada tn 37 II korrusel

Ostan kaubaaluseid „EUR", „FIN" ja märgistamata.
Tel: 5552 2789

TULE SAUNA!
Kuke 3 Rakvere
* PUUKÜTTEGA LEILISAUN
* Grilliruum
* Võimalik rentida peoruum erinevateks tähtpäevadeks (kuni 20 inimest)
R 14-16 naised
17-22 mehed
Info tel 516 5591

Lihakarn OÜ ostab kokku
VEISEID
• **NOORLOOMAD ja PULLID**
eluskaal üle 420 kg
HIND KOKKULEPPEL
• **LEHMAD**
eluskaal üle 420 kg
HIND KOKKULEPPEL
Tasumine toimub koheselt!
Lisainfo telefonil 512 4699

HINNAD RAKVERE TURUL

Turg avatud:
Laada 39, Rakvere
T - L 8.00 - 16.00
Seisuga: 19. veebruar 2015

Kauba nimetus	Ühik	Madalaim hind	Kõrgeim hind
Kartul	kg	0,30	0,50
Küüslauk	kg	10,00	
Sibul	kg	1,20	
Tippsibul	kg	2,50	
Roheline sibul	kg	5,00	
Petersell	kg	8,00	
Kapsas	kg	0,40	
Punane kapsas	kg	0,25	
Kaalikas	kg	0,80	
Porgand	kg	0,80	
Peet	kg	0,50	
Must rõigas	kg	1,20	
Pastinaak	kg	1,50	
Õunad	kg	1,50	
Kuivatatud õunad	kg	7,00	
Põlduba	kg	3,00	
Hapukurk	kg	4,00	
Kreeka pähklid	kg	5,00	
Metspähklid	kg	5,00	
Jõhvikad	liiter	5,00	
Mesi 700g	purk	4,50	
Kanamunad (kodused)	tk	0,15	
Päevalillesee mned lindudele	kg	1,50	
Värske räim	kg	1,30	

TOORPIIMA MÜÜK
turul igal teisipäeval, neljapäeval ja laupäeval
kella 9.00 – 12.00

Turul veel müügil:
* laupäeviti saunavihad ja luuad
* tööstuskaup (riided ja jalanõud)

ÜÜRILE ANDA MÜÜGIKIOSK!
Info tel 32 23 877 turg@ogelektra.ee

Teeme Eesti Vabariigi 100. sünnipäevaks kingitusi

Aastal 2018 tähistab Eesti Vabariik senise ajaloo kõige ümmargusemat tähtpäeva sajandat sünnipäev.

Kõik inimesed, organisatsioonid, ettevõtted, seltsingud, riigiasutused ja muud ühendused on kutsutud mõtlema selle peale, kuidas Eesti Vabariigi 100. sünnipäeva meeldejäävalt tähistada ning praegu on paras aeg alustada ettevalmistustega.

Ideid koondab veebileht

„Eesti Vabariigi 100. sünnipäev on niivõrd oluline sündmus, et selle korraldamist ei saa jätta vaid Riigikantselei õlgadele. Käesolevaga annab Riigikantselei Eesti Vabariigi 100. sünnipäeva tähistamise üle rahva kätte. See tähendab, et igaühel on võimalus panustada, korraldades ise sündmuse või tehes ära midagi olulist Eesti jaoks,“ ütles riigisekretär Heiki Loot.

Eesti Vabariigi 100. sünnipäeva kavasse on oodatud sündmusi ja ettevõtmisi lisama kõik Eestimaal ja mujal elavad inimesed. Selleks on loodud veebileht ev100.ee, mille kaudu on võimalik teada anda, mida on plaanis Eestile 100. sünnipäevaks kinkida, ning vajadusel leida kaasamõtlejaid ja vahendeid.

„Iga sünnipäeva puhul on peamine küsimus – mida kinkida sünnipäevalapsele? Mis oleks väärikas kink Eestile tegemiseks?“ küsis Jaanus Rohumaa, EV100 korraldustoimkonna juht. „Kingituste tegemine Eestile on tegelikult kingituste tegemine meile endile. Meil avaneb suurepärane võimalus teha teineteisele kingitusi ja meeldivaid üllatusi, kuna Eesti Vabariigi sünnipäev on Eesti inimeste pidu. Vaadake ringi ja mõelge, mida te sooviksite parandada oma naabruskonnas, milliseid üritusi või sündmusi sooviksite kinkida inimestele ja kaasmaalastele laiemas mõttes,“ selgitas Rohumaa.

„Eesti Vabariigi 100. sünnipäev on võimalus uute inimestega tutvumiseks ja koostööks, mida igaüks võiks võtta kui võimalust ennast arendada ning näidata seda, mida ta oskab ja armastab. Meie elame Eestis, me oleme selle maaga tihedalt seotud, siin elavad inimesed, keda me armastame ja kellele õnne soovime - teemegi neile kingitusi!“ ütles Rohumaa.

Eesti Vabariigi 100. sünnipäeva puhul ei ole tegemist vaid ühe päevaga, see on pikem periood, mille läbimine viis meid viimaks omariiklusele.

„Alguspunktiks sobib 2017. aasta aprill, kui möödub sada aastat eestlaste asuala koondamisest ühte kubermangu, millega suures piires tekkis täna igituttav Eesti kontuur. Sünnipäeva tähistamise kõrghetk on muidugi Eesti omariikluse väljakuulutamine 24. veebruaril 1918. aastal. Edasi tähistame sajandi möödumist Vabadussõja sündmustest ning lõpetame 2020. aasta 2. veebruaril Tartu rahu aastapäevaga,“ selgitas Toomas Kiho, EV100 juhtrühma esimees.

„Eesti Vabariigi 100. sünnipäev pole mitte ainult rõõmus tähistamine, see annab meile võimaluse värske pilguga vaadata Eesti ajaloole, olevikule ja tulevikule,“ lisas ta.

100 tamme pargid kõikjale üle riigi

Ettevalmistused sünnipäevaks on käivitunud ja mitmed ühiskingitused on juba töös. Näiteks Eesti Arhitekti Liidu poolt on ellu kutsutud arhitektuuriprojekt “Hea avalik ruum“, mis puudutab mitmete Eesti linnade linnasüdameid, Riigikantselei kutsub kõiki eestimaalasi üles istutama Eesti Vabariigi 100. sünnipäevaks oma tammepuu, samuti on üle riigi rajamisel Eesti 100 tamme pargid.

Eesti teatrid kavandavad ühiskingitusena tuua kümnendite kaupa vaatajate ette unikaalse Eesti sajandi loo. Juba praegu on kõigil võimalik kaasa lüüa Eesti 100 aarde valimises ja selle põhjal Eesti Vabariigi 100. sünnipäevaks kavandatavas avastusmängus.

Eesti Vabariigi 100. sünnipäeva tähistamiseks on moodustatud Vabariigi Valitsuse komisjon, kelle ülesandel on Riigikantselei alla loodud Eesti Vabariigi 100. sünnipäeva korraldamiseks EV100 juhtrühm ja igapäevaselt toimetav toimkond. Nende ülesandeks on koordineerida ja jagada infot EV100 sündmuste ja ettevõtmiste toimumistest.

Info EV100 sündmuste ja kingituste kohta: ev100.ee.

Kuulutaja

Telefoninumbrid
5309 0510
5162 473

Lennuki 17, Rakveres
Virumaa Varjupaigas
ootavad kodu:

Rakvere kutsikas - 13.02.15 a. leitud Rakvere linnast Lõõtspilli 2, emane koer, kiip puudub.

Tommi on omaniku kaotuse tõttu 05.02.15 varjupaika elama asunud isane keskmises vanuses sõbralik koer. Iseloom on Tommil hea, tüli ei nori ning laseb ennast paitada ning otsib inimese lähedust. Kuna Tommi elas varem maal talus, siis sobib väga hästi sarnasesse kohta elama, kas siis sõbraks või ka majavalvuriks, sest on kasvult suur ning ilusa jämeda häälega.

Bim - 02.02.15 Väike Maarja vallast Pikevere külast leitud isane koer.

Tessi on 12.02.15 omaniku poolt varjupaika loovutatud umbes 6 aastane emane sõbralik koer. Tessi sattus meie juurde, kuna omanik oli sunnitud Eestis lahkuma, ning seetõttu otsib Tessi uut ja vahvat perekonda, kellel oleks aega ja tahtmist temaga tegelda. Tessi sobib nii laste kui ka teiste loomadega, ning on väga hea iseloomuga, otsib inimeste lähedust ning tahab pai saada. Sobib nii sõbraks kui ka koduvalvuriks, sest on olnud õuekoer, tal on ilust tihe kasukas nii et külma ei karda.

Eeva - 01.12.14 Tapa vallast Lehtse külast leitud emane umbes aastane kass. Vaktsineeritud, mikrokiibistatud ning steriliseeritud.

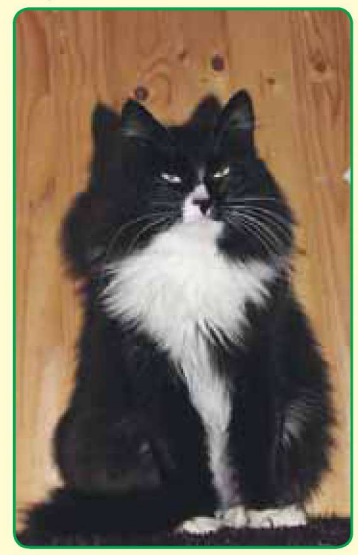

Mairo on armsa olemisega vahva umbes 1 aastane isane kass. Perenaiseta jäänud on Mairo vapralt vastu pidanud aga silmades siiski kurbus. Loodame, et leidub hea peremees-või naine kes soovib Mairoga tutvust teha ja armastavat kodu pakkuda. Saanud ussirohtu, vaktsineeritud, mikrokiibistatud, kastreeritud ja kasutab ilusti liivakasti.

Mäger on 2 aastane isane sõbralik kass, saanud ussirohtu, vaktsineeritud, mikrokiibistatud, kastreeritud ja kasutab ilusti liivakasti. Rakvere vallast Taaravainu külast Lepna teelt leitud ja 13.11.14 varjupaika toimetatud. Mägra uues kodus peaks olema võimalik teda toita spetsiaalse toiduga, kuna kiisul on seedimisega probleeme ning vajab seetõttu kvaliteettoitu, et ta kõht ilusti korras oleks. Ka siin saab ta spetsiaalset sööki ning see paistab teda aitavat, seega loodetavasti on mõnel inimesel võimalik seda talle lubada. Muidu aga on Mäger igati terve ja tore kiisu, ning muid terviseprobleeme tal ei ole.

Metto on 18.01.15 Vihula vallast Metsiku külast maja maha põlemise tõttu varjupaika sattunud koer. Tulekahjus hukkusid kutsa mõlemad omanikud, ning seetõttu vajab Metto uut ja armastavat kodu, kes aitaks tal kaotuse valust üle saada. Iseloomult on Metto väga sõbralik, väga hea iseloomuga, ning saab kõigiga hästi läbi. Sobib hästi maakoju kus palju ruumi, sest on suuremat kasvu koer. Metto on saanud kõik vajalikud vaktsineerimised ja mikrokiibi.

Kontakttelefon 5309 0510
Kasside infotelefon 516 2473
virumaa@varjupaik.ee
http://virumaa.varjupaik.ee

Toeta meid!
Varjupaikade MTÜ
A/a 10220068203017
selgitus Virumaa varjupai-

RAEPRESS

Hiina uusaasta toob Tallinnasse hiina käsitöömeistrid

19. veebruaril algab Hiina sodiaagikalendri järgi Puulamba (või kitse) aasta, mille saabumist tähistatakse ka Tallinnas. Esmakordselt saabuvad Eesti pealinna hiina käsitöömeistrid, kelle töid saab 20. veebruaril vaadata nii Tallinna Ülikoolis kui ka Lauluväljakul toimuval Hiina uusaasta kontserdil.

Tallinna kultuuriväärtuste ameti juhataja Aini Härmi sõnul on sel aastal Hiina uusaastaprogramm varasemast rikkalikum. „Lisaks suurejoonelisele kontserdile lauluväljakul avatakse Kiek in de Kökis ja Tallinna linnavalitsuse teenindussaalis fotonäitused „Lummav Peking“ ja „Olümpialinn Peking“ ning saab imetleda ka Hiina käsitöömeistrite oskusi, kes tutvustavad Hiinas levinud diabolode, tuulelohede ja paberilõigete valmistamise peent kunsti,“ sõnas Härm.

Hiina on tuntud ka tuulelohede sünnimaana. Tuulelohesid valmistatakse bambusest, paberist, siidist ja teistest materjalidest ning need kujutavad ajaloolisi tegelasi, olustikku ja legende. Lohed on värvikirevad ja detailideni kaunistatud. Paberilõike kunsti on Hiinas samuti harrastatud juba sajandeid ja see on siiani populaarne ajaveetmise viis. Tegevus pakub silmailu ja väljendab meisterdaja soove, tänu ja teisi emotsioone.

Reedel alates kella viiest saab Hiina meistrite tööd imetleda Lauluväljakul toimuva Hiina uusaasta kontserdi raames. Kontserdil esinevad draakonitantsijad, tulepuhujad ja trummarid Tallinnast ning tantsijad, muusikud, akrobaadid ja artistid Pekingist. Pakutakse hiinapäraseid toite ning õhtu lõpeb muusikasse lavastatud ilutulestikuga. Üritus on kõigile tasuta.

Üritused toimuvad Tallinna Kultuuriväärtuste Ameti ja Pekingi Kultuuribüroo koostöös.

Tallinlased tähistavad vabariigi sünnipäeva Jüriöö pargis

Tallinlased tähistavad Eesti Vabariigi aastapäeva 24. veebruaril kell 14 Jüriöö pargis.

Traditsiooniliselt süüdatakse pargis lõke – võidutuli. Vabaduselõkke süütab Tallinna linnavolikogu esimees Toomas Vitsut.

Üles on rivistatud Vahipataljoni auvahtkond, mängib Tallinna Tehnikaülikooli puhkpilliorkester. Sõnavõttudega esinevad aukülalised.

Piduliku sündmuse lõppedes ootab hotell Susi õuel soe sõdurisupp ja kuum tee.

Eesti Vabariigi 97. aastapäeva tähistatakse Tallinnas veel paljude sündmustega üle linna.

Kell 13 esineb Mustpeade majas linnarahvale Kaitseliidu Tallinna Maleva Orkester, dirigendid Kalev Kütaru ja Jaak Karlis. Esitusele tuleb muusikat klassikast jazzini, head ja tuntud muusikat mitmete instrumentaalsolistidega.

Kell 15 esineb Tallinna Kammerkoor. Kavas eesti ja lääne-euroopa koorimuusika klassika. DirigeerivadAivar Leštšinski, Liisa Hiob, Pärtel Toompere ja Kristjan-Jaanek Mölder. Kontserdid on tasuta!

Kell 14 algab Eesti Vabariigi aastapäeva tähistamine Mustamäel Männipargis asuvas lumelinnas, isamaaliste lauludega esineb Türnpu nimeline meeskoor, saab sõita hobukaarikuga, erinevatest mängudest osa võtta ning sõdurisuppi süüa. Loosi peaauhinnaks on Tallinki kruiis kahele Stockholmi. Päeva lõpetab meeleoluka esinemisega ansambel Kukerpillid.

Kell 16 algab Nõmme kultuurikeskuses (Turu plats 2) kontsertaktus „Kel on laulud laulda“, esinevad Hedvig Hanson, Andre Maaker ja Jürmo Eespere, ettekandele tulevad Eesti laululoojate lood vabariigi algusajast tänapäevani. Kontsert on tasuta!

Kell 18 tähistatakse Eesti Vabariigi aastapäeva ilutulestikuga Stroomi rannas.

Lääne-Tallinna Keskhaigla ortopeedia osakond saab uued ruumid

Reedel, 20. veebruaril avatakse Lääne-Tallinna Keskhaigla peakorpuses Paldiski mnt 68 uued, juurdeehitusena valminud ortopeediaosakonna ruumid.

Osakonna ruumid on valminud Paldiski mnt 68 hoone juurdeehitusena: kolmekorruselisele D- ja E-korpusele ehitati peale neljas korrus, kuhu lisaks ortopeedia osakonnale tulevad ka kontoriruumid administratsiooni töötajate jaoks.

Tallinna abilinnapea ja Lääne-Tallinna Keskhaigla nõukogu juhi doktor Merike Martinson võib tunda rahuldust.

„Sellega on lõpule jõudnud aastakümne pikkune protsess Lääne-Tallinna Keskhaigla aktiivravi ühtekoondamiseks, mille eesmärgiks on olnud eeskätt patsientide heaolu,“ nentis Martinson.

Ortopeedia osakonna juhataja dr Margus Kelgu sõnul pakuvad äsja valminud ja tänapäevased ruumid suurepäraseid võimalusi ortopeediliste patsientide raviks. „Suurim muudatus võrreldes eelmise asukohaga on see, et uutes oludes saame tagada operatsioonijärgsel intensiivravil viibivate patsientide ööpäevaringse anestesioloogilise jälgimise, mida meil enne paraku ei olnud,“ märkis dr Kelk paranenud võimaluste kohta. „Peahoonesse kolimine võimaldab teha tihedamalt koostööd ka teiste osakondade ja erialadega. See kõik aitab kaasa sellele, et patsientidel on meie juures hea olla ja nad paranevad kiiremini.“

Ruumid avatakse 20. veebruaril, kuid töö algab uues asukohas aprillikuus, sest osakonna ületoomine võtab oma aja. „Äsja valminud ehitusobjektina peab osakond saama mitmed kooskõlastused ja kasutusloa, mille käigus ühildatakse erinevad haiglasüsteemid ja tehakse lõplik häälestus. Et avatavas osakonnas tuleb ka kogu sisustus uus, on vaja ära oodata näiteks ka sellised raviks vajalikud vahendid nagu uued funktsionaalvoodid ja muu tehniline sisseseade,“ rääkis dr Kelk eesseisvatest ettevalmistustest.

Ortopeedia osakond on LTKH eksisteerimise aja jooksul esimene aktiivravi osakond, mis ehitati täiesti uuele pinnale. Siiani on üksusi olemasolevatest ruumidest tasapisi ümber ehitatud ja vastavaks kohandatud. Ortopeedia osakonna jaoks uue korruse ehitamine võimaldas aga juba ehituse planeerimise järgus võtta arvesse osakonna vajadusi ja tööspetsiifikat. Näiteks seati üheks eesmärgiks parandada liikumispuudega patsientide ravi- ja olmetingimusi.

Ortopeedia osakonna jaoks on tegemist juba kolmanda asukohaga alates Lääne-Tallinna Keskhaigla moodustamisest. LTKH loomisel paiknes osakond samuti Paldiski mnt 68 hoones (nn Meremeeste haiglas), kuid 2005. suvel koliti ruumipuudusel Pelgulinna haiglasse.

Raepress

Kulunud sulepeast, vanast piibust ja tõlgitud raamatutest

Meenutusi kirjandusloolasest, kriitikust ja köstrist Mihkel Kampmaast

Vähe võib leida Virumaa kirjandusloos neid inimesi, kes raamatutesse suhtusid sellise kire ja huviga, nagu tegi seda Mihkel Kampmaa. Lisaks tõlketööle avaldas ta mitmeid kasvatusalaseid teoseid ja oli aktiivne ühiskonnategelane nii Väike-Maarjas kui Tartus.

Karin Hansson

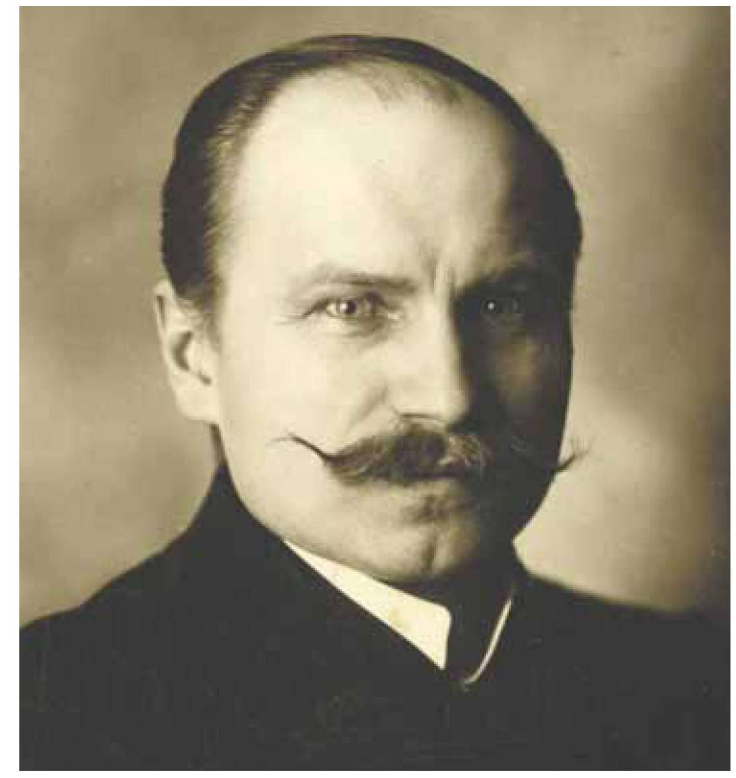

Ta sündis 28. märtsil 1867 Pärnumaal Sauga vallas kaluri perekonnas. Juba poisikesena tundis ta suurt huvi maaelu vastu ja luges palju selleteemalisi raamatuid.

Haridustee

Tema haridustee sai alguse Kantsi külakoolist, seejärel jätkusid õpingud Audru kihelkonnakoolis ja Pärnu kreiskoolis, kus ta omandas hästi saksa keele. Pärast kreisikooli lõpetamist 1884. aastal tahtis Kampmaa jätkata kooliõpetaja ameti omandamist, kuid isa ootamatu haigus ja surm lõid noormehe esialgsed plaanid astuda Tartu Õpetajate Seminari sassi ja nii jätkas ta õpinguid Valgas, köstreid ja koolmeistreid koolitavas Cimze Seminaris.

Pärast kooli lõpetamist 1888 asus Kampmaa tööle esmalt vallakooliõpetajana Tõstamaal, seejärel köstrina ja kirjandusloolasena Väike-Maarjas.

Just Väike-Maarjas hakkas Mihkel Kampmaa rohkem panustama avalikku tegevusse. Hea saksa keele oskajana tõlkis ta kiriku lauluraamatu ja pani sellele pealkirjaks „Viru teine kannel“.

Samas avaldas ta mitmeid koolilugemikke. Tuntumad nendest on „Kooli lugemiseraamat I“, „Emakeele õppimise raamat algklassidele I-II“ ja „Sõna vägi“. Väike-Maarjas kuulus Mihkel Kampmaa ka mitmesugustesse isetegevusseltsidesse, avaldas hulgaliselt publitsistikat ja viljeles koorilaulu. 1891. aastal, õpetades Väike-Maarja kihelkonnakoolis, tundis ta tõsist muret maal elavate laste hariduse käekäigu pärast ja kirjutas oma mälestusteraamatusse järgmised read: „Minu soov ja tahe on, et kõik maal elavad lapsed, suuremad ja väiksemad, saaksid lugeda raamatuid oma emakeeles, et õppida ise mõistma, mis meie väikese maa juures veel hääd on ja see hää on - meie ilus emakeel, mille eest peame meie kõik seisma.“

Mitmekülgne kirjandustegevus

Kõige jäävama väärtusega Virumaa kirjanduselus oli aga Kampmaa tegevus kirjandusloolasena. Tema peateos „Eesti kirjanduse peajooned I-IV“ keskendus eranditult eesti algupärase kirjanduse uurimisele ja talletamisele tulevastele põlvedele. Õpetajaameti kõrvalt avaldas ta lühijutte, novelle ja lugemispalu koolilugemikele, avaldas ka värsikogu „Kandle hääled“ (1892).

1907. aastal kolis Kampmaa Tartusse, kuid jäi Virumaaga seotuks veel pikaks ajaks. Tartus tegeles Kampmaa aktiivselt teoreetiliste pedagoogiliste küsimuste lahendamisega ja avaldas rohkesti õppekirjandust. Eesti Kirjanduse Seltsi liikmena avaldas ta järjejutte ja arvamusartikleid ajalehtedele Sakala ja Postimees ning koostas ka raamatuarvustusi.

1920. aastal ajalehes Postimees avaldatud lugu raskesti kasvatavate poeglaste kasvatamise vajalikkusest tõi Kampmaale parasjagu sekeldusi, sest oli ka neid, kes väitele, et arenguhäiretega lastel samasugune õigus heale haridusele on kui tavalapsel, ägedasti vastu seisid.

Kampmaa kirjutatud „Uuest aabitsast“, mis ilmus 1929. aastal, võis leida rohkesti tema enda kirjutatud lihtsaid lugemispalu ja luuletusi, näiteks „Peetrikese unenägu“ ja „Lugu koerake Tuhvist, kes ihkas lendama õppida“.

Need lihtsalt kirjutatud lugemispalad meeldisid nii lastele kui nende õpetajatele. Kampmaa pööras tähelepanu ka lastele, kellel esinesid kõnehäired, koostades lauseid, mis parandaksid laste kõne arendamist ja korrektset hääldamisoskust. Nii sai ta tuntuks kui esimene logopeediliste kõnelausete koostaja. Selliste väljenditega nagu „paksu paipapa pikad püksid“ ja „pagari piparkook“ tõi ta eripedagoogikasse täiesti uue õpetamismeetodi.

Kampmaa tundis huvi ka koduloo vastu. Sellest tulenevalt avaldas ta õpiku „Koduõpetus“ ja tõi Eesti kooliellu uue valikaine, mille nimetas kodulooks.

Kampmaa pedagoogilistest ideedest

Mihkel Kampmaa tõi Eesti haridusellu rohkesti uenduslikke ideid, millesse suhtuti alguses üsna suure eelarvamusega. Näiteks leidis ta, et nii tütarlaste kui poeglaste kasvatamisel on vaja lähtuda sellest, et enamik õppeained tuleb neile õpetada siiski ühiselt ja lähtudes iga lapse individuaalsetest huvidest. Ta kritiseeris teravalt maapiirkondades elavate laste hariduse puudujääke ja vähese õppekirjanduse kättesaadavust.

Kampmaa pidas tähtsaks head emakeeleoskust ja seda, et lapsed saaksid omandada alghariduse oma emakeeles. Kampmaa kasvatusteaduslik teos „Didaktika põhijooned“ oli esimene selletaoline õpik Eestis.

Oma elu lõpuaastatel avaldas Mihkel Kampmaa mitmeid kasvatusteadusega seotud artikleid ajalehes Postimees, kirjutas vaimuliku sisuga uurimustöö Piibli Koguja raamatu põhjal ja luges palju. Raamatutesse suhtus ta suure austusega kuni elu lõpuni.

1942. aastal haigestus Kampmaa ootamatult mao sidelihaspõletikku ja ei paranenud sellest enam. Oma elu viimasel aastal kirjutas ta üles mälestustekogumiku pealkirjaga „Tagasivaade minu elule“, mis ilmus kahe vihikuna kaks aastat pärast tema surma. Kampmaa suri 1943. a Tartus.

Foto: Martin Harak

Taas tulekul lastele mõeldud hobikardisari

Eesti Autospordi Liit koostöös Eesti Kardiliiduga korraldab kolmandat aastat lastele mõeldud hobikardisarja auto24 TALENDID RAJALE, mille eesmärgiks on tutvustada lastele tehnikaspordi olemust.

Margus Kiiver, Eesti Autospordi Liidu peasekretär

Noortesport väärib igal ajal ja igal alal tähelepanu. See on ka mõistetav, sest täna külvatud seemned annavad võrseid alles kaugemas tulevikus. Ilmselt on raske ennustada, kellest täpselt saab tulevikus suur spordisangar, sestap on oluline ehitada kõrgustesse pürgiva püramiidi alus võimalikult lai.

Sport, tehnikahuvi, teadmised

Seda eesmärki teenib edukalt auto24 TALENDID RAJALE, olles senise kahe hooaja peale toonud hobikartidele võistlema peaaegu sada uut huvilist, kellest omakorda koguni 14 on võtnud edukalt jalge alla kardispordi Eesti meistrivõistluste tee.

Lisaks sportlikule küljele kuluvad sarjast saadav tehnikahuvi ning seeläbi omandatavad teadmised ja kogemused igale noorele marjaks ära. Ehkki elame tehnoloogiaajastul, baseeruvad meie ümber toimuvad protsessid ikka pelgalt füüsikaseadustel. Tehniline taip aitab hinnata igapäevaelus tekkida võivaid ohuolukordi, kogemus võistlusrajalt pärsib ehk ka tulevase noore juhi adrenaliinijanu.

On oluline, et noore esimese võistluskogemuse saamine oleks soodne ning seejuures mitte eriti ajamahukas. Autosport teatavasti eeldab keskmisest rohkem haldussuutlikkust, sest lisaks võistlustehnika liigutamisega seotud logistikale tuleb ainuüksi treeningpaika jõudmiseks läbida mõnikord lausa sadu kilomeetreid. Pealegi, mis saakski olla hobikardivõistlusest odavam võimalus lapsele ühe korraliku võistluskogemuse andmiseks!

Sarjast lähemalt

Hobikardisari auto24 TALENDID RAJALE 2015 on mõeldud lastele, kes on sündinud 2002. aastal või hiljem ning kes ei ole enne tänavust aastat omanud võidusõidulitsentsi. Sarja 7 etapi raames sõidetakse 4 rajal, noorelt võistlejalt ei eeldata muud kui kohaletulemist, sest kõik muu vajaliku tagavad sarja korraldajad kohapeal.

Vältimaks kellegi hea tulemuse nahkaminemist vanaema sünnipäeva või mõne muu tähtsa sündmuse tõttu, on sarja reeglitesse kirjutatud erand, et esimese kuue etapi tulemusest kuuluvad kahe kehvema omad mahaarvamisele. Viimasel etapil jagatakse välja aga lausa topeltpunktid, mis teeb üldarvestuses hea koha saavutamise veelgi tõenäolisemaks.

Nagu mainitud, on sarja eesmärgiks tutvustada lastele autosporti, tehes seda ühtviisi praktilisest kui ka õpetlikust küljest. Iga võistluse käigus sõitjad esmalt tutvuvad rajaga ning sõidavad seejärel soojendussõidu, mille järel pannakse ringiaegade põhjal valmis kvalifikatsioonisõitude kiirusgrupid: kiiremad sõidavad kvalifikatsiooni koos kiirematega jne.

Sõltuvalt osalejate arvust ja kardikeskusest on igal sessioonil korraga rajal kuni 10 karti. Kahte võistlussõitu pääseb edasi 15 kiiremat, kes omavahel selgitavad välja etapivõitja. Lisapunkte jagatakse veel päeva absoluutselt kiireima ringi sõitnud võistlejale.

Õpetliku osa eest hoolitsevad sarja koostööpartnerid politsei, Maanteeamet ja Lastekaitseliit, mille spetsialistid viivad etappide ajal läbi osalejatele kohustuslikke ohutu liiklemise ning kiusamisvaba kooli loenguid.

Tehnikahariduse vilju tutvustavad lastele Formula Student Team Tallinn meeskonna liikmed, LaitseRallyParki paarisrajal saavad mõnedki õnnelikud kõrvalistuja kogemuse ralliautos. Lisaks on etappidel kohal mitmeid tuntud tegevõidusõitjaid, kelle käest huvilised saavad näpunäiteid küsida.

Sari stardib juba 22. märtsil Triobeti Laagri kardikeskuses, jätkub aga FK Keskuse Õismäe ja LaitseRallyParki hobikardiradadel.

Finaalvõistlus peetakse Citroen Grande Finale nime all 7. juunil Citroeni Laagri esinduses. Sarjas osalemise kogumaksumus on 105 eurot, mis teeb etapi hinnaks 15 eurot.

Sarnaselt eelmistele aastatega on auto24 TALENDID RAJALE peaauhinnaks komplektne tuliuus võistluskart, millega meistril on võimalik kohe asuda punkte püüdma Eesti meistrivõistlustel. Teise ja kolmanda koha omanikud teenivad välja kardipoe vastavalt 1000- ja 500- eurose kinkekaardi.

Kohtumiseni rajal!

TALENDID RAJALE

auto24 TALENDID RAJALE 2015 kalender

22.03.2014 – Triobet Laagri
05.04.2014 – FK Keskus Õismäe
19.04.2014 – LaitseRallyPark
03.05.2014 – Triobet Laagri
17.05.2014 – FK Keskus Õismäe
31.05.2014 – LaitseRallyPark
07.06.2014 – Citroen Grande Finale (Laagri)

Kõikide etappide algusaeg kell 12,
registreerimine leheküljel auto24.ee/talendidrajale.
Osalustasu etapi kohta 15 eurot.

ARVAMUS

Olümpialootuse toetamine takerdus bürokraatiasse

Rakvere linnavolikogu vastas eitavalt Eesti Triatloni Liidu taotlusele toetada Kaidi Kivioja treeninguid ja võistlusi 2000 euroga. Triatleet Kivioja ja ujuja Ralf Tribuntsov on teatavasti kaks ainsat rakverlast, kel reaalne lootus pääseda Rio de Janeiro olümpiale.

Koonerid, on paras koht karjumiseks. Mingeid sussisahistamisi toetate, aga tõsist spordipiigat mitte!

Tegelikult tundis volikogu sellist otsust tehes end ise ka halvasti. Saadi aru, et Kiviojale tehakse liiga, sportlane on toetust väärt, kuid kunagi varem iseenda (see tähendab volikogu) poolt kehtestatud reeglid on paindumatud ja seadust rikkuda ei tohi, isegi kui see on jabur.

Ametlikult kõlas keeldumine umbes nii: Eesti Triatloni Liit esitas taotluse saada toetust Rakvere linna spordiürituste ning –projektide toetamise eelarverealt. Toetust küsiti Kivioja treeninguteks ja võistlusteks, kuid nimetatud tegevus on sportlase põhitegevus ning seega ei kvalifitseeru.

Olgu lisatud, et klubid saavad küsida Rakvere linnalt veel tegevustoetust. Kivioja koduklubi MTÜ Vinni Vaba Aja Keskus (nimi veidi eksitab: klubi on tegelikult registreeritud Rakveres ja seega igati toetuskõlblik) seda ka tegi ning saigi 2152,88 eurot. Kuid see raha on ette nähtud klubile, mitte ainult selle ühele liikmele Kiviojale.

Ning on suur vahe, kas treenida-valmistuda kohalikul tasemel võistlemiseks või on tegemist olümpiaettevalmistusega.

Ei saa öelda, et Rakvere linn spordi toetamisega koonerdaks. Pigem vastupidi. Tegevustoetusena jagati klubide vahel laiali üle 30 000 euro, samuti toetati märkimisväärse summaga ühekordsete spordivõistluste ja -ürituste korraldamist. Kui lisada, et Rakvere linnal on ka kolm esindusklubi, kellele ette nähtud 7000eurone toetus (BC Tarva toetust küll dopinguskandaali tõttu pisut vähendati), siis tegelikult pole nurisemiseks põhjust.

Ja ikkagi jäi Kaidi Kivioja toetusest ilma. Miks siis?

Tuleb välja, et lihtsalt puudub regulatsioon temasuguse tippsportlase eelarveliseks toetamiseks. Kui Kaidi tuleks olümpiavõitjaks, siis makstaks talle preemiat linna reservfondist, aga olümpiaks valmistumise finantseerimiseks linn reservfondi kallale tavaliselt ei lähe. Treeningud ja laagrid on sportlase „põhitegevus“, seega ei saa neid toetada ka eelarverealt, kust toetatakse spordivõistlusi ja ühekordseid üritusi. Klubi tegevustoetus, nagu mainitud, kuulub tervele klubile ning selle suurus sõltub klubis treenivate sportlaste arvust. Oleks ülekohtune, kui klubi kulutaks kogu oma tegevustoetuse vaid ühe olümpiakandidaadi peale.

Võimalik, et Kivioja saanuks toetust, kui triatloni liit osanuks susserdada: raha tulnuks küsida mitte ettevalmistuseks ja laagriteks, vaid näiteks „näidisvõistluse korraldamiseks, kus olümpiakandidaat Kivioja demonstreerib, kuidas ta treenib“. Siis olnuks bürokraatia mõistes asi toetuskõlblik, kuid kellele on sellist skeemitamist vaja?

Kivioja polnud muide ainus, kes bürokraatia tõttu toetusest ilma jäi. Näiteks pole abikõlblik ka spordiveteranide klubi, sest vastavalt toetuse andmise korrale toetakse klubisid, kus treenivad peamiselt 7-26aastased inimesed. Üks mittetulundusühing paigutus aga skaala teise otsa: seal tegeletakse lastega, kes on 5-6aastased. Mõlemad saanuks toetust, kui kirjutanuks aususe asemel oma liikmete nimekirja fiktiivseid tegelasi, kes mahuvad nõutavasse vanusevahemikku.

Nagu mainitud, tundis ka volikogu end halvasti. Spordikomisjoni esimees ja volikogu aseesimees Aleksandr Holst leidis, et osa süüst lasub linnavalitsuse ametnikul, kes toetusavaldust saades ei selgitanud selle esitajale, et taotluse vorm ei vasta reglemendile ja sõnastus tuleks ümber teha.

Volikogu esimees Toomas Varek tunnistas ausalt, et probleem on olemas ja toetuse jagamise reglementidesse tuleks muudatusi teha. Ühtlasi lubas ta isiklikult hea seista, et Kivioja saaks toetust sügisesest voorust, aidates vajadusel isiklikult taotluse abikõlblikuks sõnastada.

Siinkirjutajal on aga konkreetne ettepanek, mis sai edasi öeldud ka volikogule: kui Rakvere linn on nii tubli, et maksab kolmele võistkonnale kui linna esindusvõistkonnale toetust, siis loodagu ka esindussportlase statuut. Siis poleks enam mingit bürokraatiat: kui linnas on tubli sportlane (või olgu neid mitu), kes kuulub omal alal maailma tippu, siis olgu ta Rakvere esindussportlane ja saagu igal aastal vääriliselt toetatud. Ilma mingi bürokraatia ja sõnaseadmisoskuseta.

Aivar Ojaperv

MALLE LEIS ja tema lilled ning punased hobused

Kui ma maalikunstnik Malle Leisi tema Nõmme ateljees külastasin, ütles Malle: „Tuled, kolm imelist lille näpus, aga oleks võinud vaid ühe tuua. Keeran seda ja võin ühe järgi kakskümmend erinevat lille maalida.“ Tänavu veebruaris pälvis Malle Leis Kultuurkapitali aastapreemia.

Marvi Taggo

Kunstnik Malle Leis on õppinud ka teatrikunsti ja töötanud televisioonis. Televisioon oli kunstniku jaoks rohkem telelavastuste maailma loomine - tuba, sambad, mööbel – kui kunsti viljelemine. „Sina võid seal igasuguseid asju ette kujutada ja välja mõelda, aga kaamera näitab ikka seda, mida tema tahab,“ arvas Malle.

Kaamera on julm? „Seda jah, kuid ka värvide valik oli sel ajal üsna algeline ja näitlejad piisavalt tujukas seltskond.“

Eks näitlejad terita samamoodi oma ego nagu kunstnik pliiatsit. Pole siis midagi imestada, et pärast televisiooni algas Malle Leisil uus elu - ta hakkas vabakunstnikuks, et maalida.

Malle Leisi kuulsad punased hobused karjamaal ja vikerkaar taevas olid juba nõukogude ajal kohviku Pegasus seintel vaatamiseks. Aga kust sel ajal need säravad värvid võeti? Malle: „See on sama küsimus, kust ilus lauluhääl võetakse. Lauljatel on säravad toonid kurgus. Mina võtan need toonid tuubist ja mis muud, kui segan neid.“

Malle Leis armastab muusikat. Ja muusika mängib tihti ka siis, kui ta maalib.

Kui laps sündides laksu tagumikku saab, ei mõtle keegi, kas temast saab maalikunstnik või maaler. „Seda ei ütle ka kahekümne aasta pärast, et juba maast madalast oli näha. Lapsed joonistavad titest peale, kogu aeg. Ju mina joonistasin siis paremini! Näiteks minu onu, kes elas Ameerikas, oli maaler, aga oskas ka pilte maalida. Onu jõudis oma eluajal ära oodata ka minu kohta avaldatud esimesed tunnustavad artiklid ja oli nende üle õnnelik.“

Olgu Malle jaoks aknast välja vaadates ilmakorraks õitsev sotsialism või varakapitalism, ta maalib ikka lilli.

Inglise kunstiühingu liige

Malle Leisi tütar maalikunstnik Sandra Jõgeva on avangardist ja magistrant, ta töötas ka TallinnaTVs kunstisaadete juhina. Poeg Henrik õppis graafilist disaini. Sandra on sõnakam kui ta ema. „Hoopis teine tubakas,“ nagu ütleb Malle.

„Ma ei tegele küsimustega, mis on õnn ja mis on kunst,“ nullis Sandra trendiküsimuse. „Kui pintslit ja värvi osta ei saa, mis õnn see siis on, kui midagi segab mu maalimist,“ lisas Malle. „Õnn on see, kui saad teha, mida kõige paremini oskad.“

Malle poeg Henrik õppis graafilist disaini ja ateljee Nõmme teel on nüüdseks tema päralt. Malle Leisi abikaasa Villu Jõgeva on kõrgharidusega patendijurist ja elektroonik, aga teeb ka mingit isevärki siiditrükki - peene nimetusega serigraafiat.

„Siiditrükk on tuhat aastat vana, aga abikaasa väljamõeldud tehnika piltide trükkimiseks on tema enda looming, sest nii ei trüki maailma mitte keegi,“ teadis Malle.

Suurlinnade galeriides olid Leisi lillenäitused juba NSV Liidu ajal. Erinevalt paljudest ei pidanud seitsmekümnendatel põranda alla pugema?

„Seitsmekümnendad oli minu kunstiloos väga ilusad,“ vastas Malle. „Ja kui ma esimest korda serigraafiatega kodulinnas Pärnus esinesin, olin kunstiga tegelenud juba veerandsada aastat. Serigraafiate ja akvarellide näitus Varssavis oli mu esimene välismaine. Lisaks veel personaalnäitus Flowers and Rainbows New Yorgis Nikolai Roerichi muuseumis.“

Malle Leis on Inglise Botaanilise Kunsti ühingu liige asutajaliikme õigustes.

Tema maalid, tulvil lilli, loodust ja loomi, on kunstniku selge ahvatlus. Malle on pannud iga koju toodud liblika, lille või rohukõrre pintsliga lõuendile. Igal hommikul avastab ta asju looduses.

„Ma ei oska teiste eest rääkida, kuna linnalaps näeb loodust, liblikat ja lilli omamoodi. Mina olen maalt, aga ega kedagi kogu aeg kivide peal hoita. Metsas, järve ääres ja põllul kasvanud loodus puudutab mind lähedalt. Muuseas: ka taevatähti tuleb vaadata maal, sest linnavalguses ei paista tähed nii säravad.“

Foto: Mati Hiis / Õhtuleht

Noorena avangardist

Sinu tütar Sandra Jõgeva on olnud avangardist või on ta seda veelgi? Ja ega sina noorena tütrest ses osas erinenud?

„Muidugi olin avangardist. Tartu pallaslaste arvates lausa plangumaalija.“

Vaatamata sellele ei saa Malle Leisilt keegi võtta klassiku tiitlit. Kas rahvakunstniku nimetusele eelnebki tavaliselt skandalisti oma? Malle: „Mina alustasin popkunsti võidujooksu ajal. See, mis mind huvitas, oli muu kui sajandi alguses olnu, mille pealt pallaslased edasi läksid. Teineteisemõistmist ei saanudki olla.“

Kas kunstnike lapsed hakkavad tegelema samaga? „Miks arstide lastest saavad arstid?“ küsis Malle vastu ja vastas ise: „Sest elu pakub võimalusi ja lapsed kasvavad vastavas õhkkonnas. Sandra oli ateljeelaps ja tegi juba kaheselt akvarelle. Vene ajal oli kombeks kõrgetele väliskülalistele teha kultuurilisi ekskursioone ja nad käisid ateljees. Nad ei jõudnud Sandra pilte vaadates ära imestada, kuidas nii väike laps oskab maalida. Vahel tundus, et nad ei jäänud uskuma ja arvasid, et pildid on tegelikult minu tehtud.“

Mida Malle Leis veel maalinud pole? Kana või kukke, sest need ei seisa ju paigal? „Lehma vist ka ei ole, sest lehm pole mulle poseerinud.“

Aga need kuulsad punased hobused Pegasuse kohviku seintel, kuidas sa nemad poseerima said? „No vaata, lehm annab piima, tal pole aega, aga hobused seisavad ja poseerivad.“

Malle tunnistas, et hobused imponeerivad talle. „Hobune on tõesti ilus loom. Väikese tüdrukuna käisin alati varssade juures ega kartnud neid. Tartus õppimise ajal olin ülikooli ratsaklubis päris vapper ega kartnud hobuse seljast maha kukkuda.“

Punased hobused polegi juhuslikud? „Minagi pole siin ilmas niisama juhuslikult. Igaühel meist on oma reviir. Need kuulsad punased hobused, nagu ütled, mida maalinud olen, on minu äia hobused.“

Kui Malle sai 60, aga see oli juba oi kui ammu (Malle Leis on sündinud 1940 – toim) leidis ta, et null ei ole number ega tähendavat midagi. „Mõni korts silmanurgas on ainult elukogemus, pealegi auga välja teenitud. Aga president Meri pidas seda vajalikuks ära märkida ja kinkis mulle ilusa valge risti.“

Kui president Arnold Rüütel saatis Mallele kutse ballile, oli Malle meelitatud. Aga leidis, et tähelepanu ja tunnustus maalikunstnikule oli veelgi suurem siis, kui president Arnold Rüütel kinkis Walesi prints Charlesile tema Eesti visiidi ajal Malle Leisi graafilised lehed.

Kui Malle Leisile teatati, et tänavu antakse talle Kultuurkapitali aastapreemia, oli Malle tõsiselt üllatunud ja ütles talle omase vaikse huumoriga: „Kästi salajas hoida, kuni see avaldatakse...“

Kersnate raamat „Ei jäta elamata“ puudutab ja kõnetab

Vahur ja Liina Kersna on oma raamatut „Ei jäta elamata“ pea paar kuud Eestimaa eri paigus tutvustamas käinud. Viieteistkümnendal küünlakuu päikeseloojangulisel õhtupoolikul jõudsid nad lugejatega kohtuma Lääne-Virumaa Keskraamatukogusse.

Liina ja Vahur Kersna Rakveres raamatuesitlusel. Foto: Ülle Kask

Ülle Kask

Alati särav Vahur Kersna küsis hakatuseks, kuidas te nii ruttu Tartu maratonilt tagasi jõudsite. „See on vist mingi väga hea põhjus, et olete tulnud pühapäeval päikeseloojangu ajal kodust välja. Ju see oli siis saatus, et see, mis juhtus, meid kokku viis,“ lisas ta.

Hääl käskis kirjutada

Vahur Kersna oletas, et mõned kokkutulnuist käisid vist ka kaks aastat tagasi tema raamatu „7x7“ esitlusel. „Teie tulite vist vaatama, kui elus Kersna on. Ikka veel.“

„Kulda võid maapõuest kaevata, aga aega ei anna sulle keegi,“ jätkas Vahur. „Seitse aastat tagasi oleksin olnud õnnelik, kui taevas oleks avanenud ja ingel oleks alla tulnud.“

Raamatust „Ei jäta elamata“ kõneledes ütles Vahur, et räägib sellest meie vormis, sest teost on ju kirjutanud mitu inimest. „Sõna on saanud arstid, nõiad ja muidugi minu armas abikaasa Liina.“

„Kuigi Liina on kooliteatris pantomiimi teinud ja mina eeslit mänginud, ei tule sellest teiega kohtumisest kunstimeistrite kontsert, vaid vestlus, mis teile korda läheb,“ jätkas ta. „Pole mõtet kirjutada raamatut, kui see inimesi ei kõneta ega puuduta.“

Ta tõi võrdluseks mööödunudsuvisele laulupeole Kristiina Ehini kirjutatud „Puudutuse“, milles poetess muuhulgas ütleb: „Puuduta mind oma headuseväega – ainsaga, millel on väärtust. Õnnista oma sileda käega minu karedat saatust.“

Liina Kersna rääkis, et iga päev saab 20 inimest Eestis vähidiagnoosi. „Meie Facebooki leheküljel räägivad inimesed oma lugusid, jutustavad sellest, kuidas raamat on neid aidanud edasi elada ja võidelda.“

Raamatu sünniloost rääkides meenutas Vahur Kersna, et kui ta poolteist aastat tagasi Tartus haiglas oli ja väga kehvast seisust toibus, kuulis ta häält. „See polnud psühhiaatria vallast, kus hääled räägivad ja ütlevad, et mine pane maja põlema. Minule tuli teadmine otse pähe ja metalne hääl ütles, et sa pead raamatu kirjutama. Mõtlesin, et nii see hullumeelsus algab. Pähe hakkas tulema peatükke nagu jämedast torust, kuhu ja mida kirjutada. See kestis poolteist tundi ja siis tuli vaikus. Järgmisel hommikul ärgates hakkasin kirjutama ja tegin seda kaks nädalat jutti.“

Raamat annab inspiratsiooni

Vahur Kersna jätkas, et ta ei kirjutanud oma ängide ja tungide väljaelamiseks. „Inimesed saavad ju aru, kui nendega ausalt suhelda ja et neil oleks rasketel hetkedel tuge ja abi. Eriti puudutab see mehi, sest mehed ei ela ennast välja, ei nuta, vaid joovad, aga alkohol ei vii pingeid ära, vaid tuimestab. Inimese kainenedes tulevad aga kõik probleemid tagasi.“

Liina märkis, et stressitaluvus on inimestel erinev. „Peale nuttu hakkab ju ka kergem. Igast probleemist ülesaamine, raamatus siis haigusest, nõuab muutust. Ja siis me peame vaatama enda sisse. Endale tuleb esitada küsimus, kas elu, mida elame, on pingutust väärt ja miks ma tahan edasi elada.“

Vahur selgitas, et nende raamat ei ole retseptiraamat. „Sama tablett samas koguses ei ravi kõiki ühtemoodi. Parim, mis see raamat võib anda, on inspiratsioon, kas elada edasi või mitte. Tuleb pöörata pilk enda sisse ja leida ise vastus, millise arsti või ravitseja juurde minema peaks. Ja selleks on tarvis vaikust. Vaikust, mis ei karju nagu telereklaam. Kelle teene see on, et sa elus oled? Sinu enda aktiivsus on tähtis, et toetuda siis arstide pingutustele või kasvõi vaimumaailmale.“

„Elu ei ole ainult roosidel tantsimine, juuksepikendused ega kunstküüned,“ lisas Vahur. „Meie kõigi päevad siin maa peal on loetud. Miks raisata neid halamise, kaklemise ja paha tuju peale. Aga kui on halb, siis on halb, kui tuleb nutt, tuleb nutta, kui kõht on tühi – süüa. Ära jäta elamata, nagu meie raamatu pealkirigi ütleb. Et sa hiljem, inglina taevas lennates oma elus mitte midagi ei kahetseks.“

Armastatud teleajakirjanik lubas lahkelt kõikidel inimestel ennast puudutada ja kallistada.

MÕNE READA

Tervise- ja tööminister tunnustas maakondlikke tervisedendajaid

17. veebruaril toimus Estonia Talveaias kolmandat korda maakondlike tervisedendajate tunnustamisüritus.

Tervisedendaja töö eesmärgiks on muuta tervislikud valikud võimalikult kättesaadavaks kõikidele maakonna elanikele. Oluline on jõuda inimesteni ja seejärel üheskoos parandada tervist ja heaolu.

Lääne-Virumaalt pälvis tunnustuse Viivika Roostar (pildil, foto: Ülle Kask), kellest Kuulutaja ka paar numbrit tagasi pikemalt kirjutas.

Terviseameti Lääne-Virumaa esindus kolis uuele aadressile

Alates 16. veebruarist tegutseb Terviseameti Lääne-Virumaa esindus uuel aadressil F. R. Kreutzwaldi 5, korpus B. Samas majas asub ka Tööinspektsioon.

Kõik telefoni kontaktnumbrid jäävad samaks.

Gripiviirused jätkavad levikut

Ajavahemikul 9.-15. veebruarini pöördus ülemiste hingamisteede viirusnakkuste tõttu Eestis arstide poole 6394 haigestunut, neist 51 protsenti olid lapsed. Haigestunute üldarv kasvas 12 protsenti. Gripi ja gripilaadsete nakkuste sihipärase uuringu kaudu registreeritud andmete põhjal kasvas gripitaoliste haigestumiste arv 16 protsendi võrra, grippi haigestunute arv kasvas 59 protsendi võrra. Sentinelsüsteemi kaudu saabunud andmete põhjal võib hinnata grippi haigestumuse intensiivsust Eestis keskmiseks ja geograafilist levikut laialdaseks. Haigestumus ei ületa siiski varasemate aastate jooksul jälgitud tavapäraseid gripihooaja näitajaid. Haigestumus kasvas jätkuvalt. E-Tervise SA esialgsetel andmetel vajas eelmisel nädalal haiglaravi 22 gripiviirusega patsienti.

Registreeriti ka esimene gripist tingitud surmajuht. 67-aastane naine hospitaliseeriti raske südame ja hingamispuudulikkuse seisundis grippi haigestumise tagajärjel. Inimene ei olnud vaktsineeritud. Euroopa WHO regiooni gripiseirevõrgustiku andmetel hindab haigestumuse intensiivsust väga kõrgeks vaid Luksemburg, kõrgeks Austria, Belgia, Itaalia, Rootsi, Saksamaa, Slovakkia, Ungari ja Šveits, madalaks Bulgaaria, Poola ja Suurbritannia – Wales. Ülejäänud riigid, teiste hulgas Eesti, hindavad haigestumuse intensiivsust keskmiseks.

Kuulutaja

Kus on Sinu reklaam?

Võimalus on siin:
reklaam@kuulutaja.ee
32 25 090

Nädalaleht Kuulutaja

KUHU MINNA

Lääne-Viru Pensionäride Liit teatab

Alustame märtsist registreerimist reisidele:
Valgevene 24.-30. juuli. Vajalik pass kehtivusega vähemalt 3 kuud.
Valgamaa, Taagepera loss, Valga, Valka. 4. juuni. Hind 43 eurot.
Setomaa, Jaaniraotu talu, Obinitsa, Jumala mägi jne. 12. juuni. Hind 42 eurot.
Keila-Joala loss, Muraste, Vääna jne. 30. juuni. Hind 42. eurot
Osmussaar, Nõva looduskeskus. 9. juuli. Hind 78. eurot
Pärnumaa, Tamme talu, Lavassaare, Tõstamaa mõis. 16. juuli. Hind 56 eurot.
Setomaa kuningriigi päev. 1. august. Hind 31 eurot.
Palume tuua täpne raha.
Ootame tasuma liikmemaksu büroo Veski 4 avatud teisipäeviti 10-14.

Vaegkuuljate teabepäev

Esmaspäeval, 23. veebruaril kell 13 Lille 8 PIKi saalis. „Vaimsest tervisest ja positiivsest ellusuhtumisest“ esineb Ene Augasmägi, tervisepoliitika juht. Oodatud kõik asjahuvilised!

Veet Mano

Maailmakuulsa energeetilise tervendaja/selgeltnägija VEET MANO kursused Tallinnas 16.-18.03. VEET MANO selja-kaelamassaai grupp+väljaõpe, VEET MANO energiaseminar ja AUM, Tln. Leegi 14; Tartus 19.-20.03. VEET MANO energiaseminar ja AUM, Uus 56; Kuressaares 21.03. VEET MANO energiaseminar ja selja-kaelamassaai gr, Garnisoni 14; Pärnus 22.03.VEET MANO energiaseminar, Pühavaimu 8. Piletid ka Piletilevis. Sooduspilet korraldajalt alates 25 ja kuni 8.03. Naistepäeva üllatuskink - VEET MANO kursuse pilet! Lisasoodustus gruppidele. Info: www.veetmano.eu
Tel 5689 6670

MÕNE REAGA

Eesti tippbändi trummar õpetab Kadrinas

Ewert and the Two Dragons laenab oma trummimeest Kadrina Kunstidekoolile, kirjutab Kadrina valla kodulehekülg.
Kristjan Kallas: „Kuidagi omamoodi armsaks on Kadrina mulle saanud.“
Kristjan Kallas on professionaalne trummar, kes on saanud kuulsaks Eesti ühe kuulsaima bändi Ewert and the Two Dragons koosseisus, kuid kõikide tegemiste kõrvalt on tal ka aega ning tahtmist käia Kadrina Muusikakoolis noortele juba aastaid trummi õpetamas.

Naistepäeval saab taas Pajustis nalja

Naistepäeval, 8. märtsil toimub Vinni valla Pajusti klubis pikaajalise traditsiooniga huumoripäev „Aadama küljeluu“, kirjutab Vinni valla kodulehekülg. Humoorikate estraadiskettšidega esinevad näitetrupid Laekverest, Kadilast, Roelast. Publiku ette astub ka päeva korraldaja Pajusti huumori- ja satiiritrupp uute lugudega.
Pajusti huumoritrupi juhendaja Ülle Rajamardi sõnul on sageli juhtunud, et Pajusti klubis toimuv „Aadama küljeluu“ on huumoriharrastajatele väikeseks eelprooviks Maalehe ja Väätsa valla korraldatavale suurüritusele „Maamees muigab”, kus esinevad huumorisketšide tegijad üle Eesti.
„Meie tegemisi on märganud ka Kanal 2 saate Radar võttegrupp, kes on meie proovides käinud saatematerjali kogumas ja külastab meid taas 8. märtsil, et filmida publikut ja naljapäeva köögipoolt,“ lisas Pajusti klubi huumoritrupi juhendaja Ülle Rajamart.
Esmakordselt esineb huumoripäeval uus ja värske näitering Roela Rahva Majast Urmas Lindlo juhendamisel. Vallarahvas saab näha ka Milvi Tubli juhendatavat Kadila näiteringi etteasteid uues koosseisus.
Huumoripäev algab Pajusti klubis kell 13.

Kuulutaja

Rakvere haljastajad on linna kaunistavad okaspuuvormid kinni katnud õhulise rohelise kangaga, mis on puude tervise seisukohalt väga hea.

Fotod: Andre Talu

Hobiaednikul on paras aeg aeda minna

Enne kevade saabumist tuleks teha ringkäik aias ja vaadata üle, mis olukorras on talve üle elanud põõsad, puud ning teised taimed.

Andre Talu, Plantest Grupp OÜ aednik

Rohke päikesega kevadel kuuleb maikuus tihtilugu hobiaednike kurtmist, et elupuud ja teised okkaliste vormid on pruuniks tõmbunud. Miks? Asi on kevadises päikeses - päevane soe päike paneb taimes mahlad liikuma. Selle probleemi vältimiseks on soovitav okaspuu vorme kevaditi varjutada varjutuskangaga.
On väga meeldiv näha, et üle pika aja on ka Rakvere haljastajad pidanud oluliseks linna kaunistavad okaspuuvormid kinni katta kerge õhulise rohelise kangaga. Tegemist ongi varjutuskangaga.
Varjutuskanga eesmärk on lasta kuuma päikest taimele vähem ligi, samas pääseb aga vajalik õhk ja valgus siiski taimeni ning taim ei ole pimeduses. Varjutuskanga kasutamisel on oluline silmas pidada, et puud või põõsast ei ole vaja mässida tugevalt kanga sisse, vaid mõistlik oleks jätta see õhuliselt ümber taime. Kindlasti ei tohi kasutada õhku mitteläbilaskvaid kangaid nagu näiteks katteloori, multšikangast või peenravaipa.
Selleks, et lumi taimele liiga ei teeks, tuleb kindlasti vahetevahel käia kangast kohendamas, nii et lumi sellelt maha langeks. Raske lumi kanga peal on taimele väga koormav ning võib teha niiviisi väga palju kurja.
Viimasel ajal on hakatud ka teiste puude, eriti noorte puude tüvesid mähkima varjutuskanga ribadega. See on puu seisukohalt väga hea, kuna niiviisi on võimalik ära hoida koore lõhenemist ning taime hukkumist. Kindlasti võiks mässimise ette võtta paari viimase aasta jooksul istutatud viljapuudel.

Ära karda tagasilõikust

Üle tasuks kontrollida ka väiksemad põõsad, eriti madalakasvulised okkalised. Kui on juhtunud, et lumi on teinud liiga väiksematele põõsastele, vajutades need keskelt pooleks ning sedaviisi lõhkudes taime vormi, on soovitav võtta jämedamat nööri ning siduda põõsas taas kokku. Sedaviisi toimides on suurem lootus, et põõsas suudab end kevadel ilusti vormi tagasi viia ning hakkab taas kasvama.
Mõtlema võiks hakata ka viljapuude tagasilõikamisele. Oma kogemusest soovitan seda teha alates märtsist, veel siis, kui on lumi maas - nii on endal lihtsam. Vanematel viljapuudel, mis on juba ammu nii-öelda metsa kasvanud, tuleks ette võtta tõsisem tagasilõikus.
Tihtilugu seistakse küsimuse ees, kuidas ikkagi puud nii palju lõigata. Kui on soov tulevikus puult ka vilju saada, tuleb teha süda kõvaks ning lasta sael käia.
Paar aastat tagasi sain aru, et õunapuu ei peaks aias kasvama mitte okste ja lehtede pärast, vaid seetõttu, et ta vilja kannaks ja saaki annaks. Võtsin sae kätte ning lõikasin paar õunapuud tagasi. Ja lausa nii, et kasvama jäi vaid üks kolmandik. Uskuge või mitte: tulemusega olen väga rahul. Üks puu kandis juba samal aastal ning nii ilusaid ja suuri vilju polnud ma sellel puul veel näinudki. Teine puu kandis möödunud aastal, tulemus sama - viljad ilusad, suured ja värvilised.
Pärast tugevat tagasilõikust tuleb jätkata järjepidevalt noorte võsude lõikamist.
Saanud eelnevatest kogemustest indu, võtan sellelgi aastal sae kätte ning teen korraliku tagasilõikuse ka viimasele kahele vanale ja suurele õunapuule.

TEÁTRIKINO

ASTERIX: JUMALATE KANTS
22. – 24. veebruar kell 15 ja 17
Animafilm
Perefilm

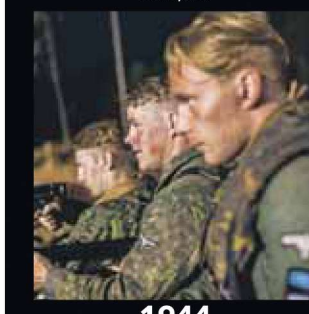

1944
22. – 24. veebruar kell 19 ja 21
Draama
(Alla 12 a mittesoovitatav)

rakvereteater.ee

Seltskonnatantsu kursused

Kursused algavad 5. märtsil ja nii iga neljapäev kuni 10 x

Kursused toimuvad Rakvere Eragümnaasiumi saalis (Tööstuse 12)
Registreerida kursustele saab: taimo.kaldma@mail.ee või tel 514 1664

KUHU MINNA

Rakvere Teater

25.02. kl 19 3 õde v. maja (lav. Andres Noormets)

26.02. kl 19 Oscar ja Roosamamma: Kirjad jumalale v. maja (lav. Üllar Saaremäe)

26.02 kl 19 Seitsmeteistkümnenda nuku suvi s. maja (lav. Toomas Suuman)

27.02. kl 19 Leping v. maja (lav. Indrek Apinis)

27.02. kl 19 Elu ja kuidas sellega toime tulla s. maja (lav. Üllar Saaremäe)

O Kõrts

Jõe 3a, Võsu

Ürituste algus kell 22

21. veebruaril tantsupidu suusabaasis, võistlust juhendab legendaarne allalaske instruktor Marko Pille - Nykänen. Sissepääs 2 eurot.

28. veebruaril videodisko Margus Roots, sissepääs tasuta.

10 trummi

Reedel, 20. veebruaril 10 trummi retro - VJ Andrus Kuzmin – tasuta

Laupäeval, 21. veebruaril 10 trummi live - INBOIL + afterparty – 3 eurot

Biore Tervisestuudio

Since 2008 loodusravi, öko- ja rohupood Rakveres

Üritused veebruaris

21. veebruaril kell 11-14 Hiina meditsiini alused – 7 seminari üle laupäeva, Anne Tipner-Torn. Seljaabi: kiropraktiku vastuvõtt iga esmaspäev ja kolmapäev. Kaaniteraapia igal reedel. Tervise testimine igal neljapäeval.

Info ja reg. tel 5017960, info@biore.ee, www.biore.ee, www.tervisepood.biore.ee.

KATARIINA KELDER

Info ja tellimine 322 3943
www.katariina.ee

TANTSUÕHTUTE ALGUS kell 21.00

21. veebruaril Svips

28. veebruaril Lycille

Sünnipäevalaudade broneerimine tel 504 0320 või kelder@katariina.ee

Asume Rakveres, Pikk tn 3
AVATUD: E-N 11-24 • R, L 11-01 • P 11-20

Eesti Vabariik 97 Rakveres

Kell 7.24
Pidulik riigilipu heiskamine linnuses

Kell 12
Miiting Ausambamäel

Kell 13
Jumalateenistus Kolmainu kirikus

Kell 14
Kontsert Rahvamajas
Ott Lepland ja Kristjan Kaasik

Sissepääs tasuta!

www.rakverekultuurikeskus.ee

Pubi Wesenbergh

AVATUD E-N 16-23 R 16-01 L 12-01 P 13-19

STEN-OLLE MOLDAU LIVE!

REEDEL 20. VEEBRUARIL
ALGUSEGA 21:30 PÄÄSE PRII

Laudade broneerimine tel 514 5202

Leia meid ka Facebookist Pubi Wesenbergh

Reedel, 20. veebruaril kell 21.30

Berliini Trahteris ansambel

THE BEST WAY

Tasuta!

Lai 15, Rakvere. Tel 5696 6999, P–N 11–24, R–L 11–02.30
www.berliinitrahter.ee

Berliini Trahter

Oma Põrsa lihapoed Rakveres Pikk tn 11
Tabasalus Klooga mnt 5a
Tallinnas Mustamäe ja Nõmme turul

- SEALIHA al 2,20 €/kg (veerand siga)
  Vajangu farmist
- SEAHAKKLIHA 2,30 €/kg
- SEAPRAAD 2,95 €/kg

Tel 59 199 330, 53 418 470
www.omaporsas.ee
Oma Põrsas
Eestimaine liha otse farmerilt!

Teeme kohapeal uusi ehteid ja vanad korda!
Valmistamine Parandamine KullaTibu Kullassepatöö
E-R 9-17
Rakveres Laada 41
Sissepääs hoovi poolt.
Tel 5567 7790
info@kullatibu.ee
www.kullatibu.ee

LIHAPOOD
SEA VEERANDIKUD
2.20 € / KG,
TÜKELDAMINE TASUTA.
Vilde tn 3, Rakveres
Avatud T-R 10-14
L 10-13
ALATI PARIMAD HINNAD!

stik AUTOREMONT
- Varuosade müük
- Hooldus ja remont
- Sillastend 3D
- Mootori ja käigukasti remont
- Rehvide müük ja paigaldus
- Kere- ja värvimistööd / kahjukäsitlus
- Autoklaaside kahjukäsitlus, müük, vahetus, parandus
- Ford ja Mazda ametlik esindus

TERE TULEMAST!
Rakvere, Vabaduse 12
tel 322 3855, mob 520 5245
e-post: rakvere@stik.ee
www.stik.ee

HINNASULA
KÕIK KAUBAD 33% SOODSAMAD
WECKMAN
Taevalik katus
KAMPAANIA KEHTIB VÄHEMALT 150M2 KOMPLEKTSE TELLIMUSE KORRAL
KATUSED* VIHMAVEESÜSTEEMID* KATUSETURVATARVIKUD*
ERIKUJULISED PLEKID*TOOTMINE*MÜÜK*PAIGALDUS
Nortsu tee 2,Rakvere Tel:5127619 , 5060781
weckman2@gmail.com www.tootjateesindus.ee

Candra juveliiri
- Parandame ehteid
- Valmistame uusi
- Graveerime
- Prillide laserjootmine
- Abielusõrmuste valmistamine
- Koolilõpusõrmuste valmistamine

TÖID TEOSTAVAD PARIMAD MEISTRID
TÄHTAJAD LÜHIKESED
www.candra.ee, Koidula 1, Rakvere, Tsentrumi I korrus
E-R 9-18, L 9-15. Tel+faks 322 3975, info@candra.ee.

opti.ee
Tallinna Optika
RAAMIDEST KAUGEMALE
KÕIK RAAMID JA KLAASID –25%
KÕIK PÄIKESEPRILLID –25%
Prillitellijale optometristi visiit TASUTA!
Registreerida tel 325 5383 • Tapa Pikk 7

EDEM MÖÖBEL
Diivan "MU-H"
~~975€~~
645€
Uus aadress:
Rakvere, Narva 24
www.edem.ee

EESTI KONSERVATIIVNE RAHVAERAKOND
Eesti Konservatiivne Rahvaerakond
www.ekre.ee
AIGAR PÕDER NR 198
Rahvas otsustab: korraldame referendumid olulistes asjades!
Me ei allu ühestki ilmakaarest pealesurumisele!
Põhiväärtused jäävad: me ei allu homopropagandale!

Sõiduautode ja väikekaubikute: CarDrive
Meie hoolitseme Sinu auto eest!
- remont
- hooldus
- sillastend
- diagnostika
- käsipesula
- rehvivahetus
- varuosade kauplus

CarDrive sõbrakuu kampaania:
Kõik varuosad -15% ja hooldus ning remonditööd -10%
CarDrive OÜ
Kauba 5, Rakvere
Tel 50 73 030 info@cardrive.ee
www.cardrive.ee

Avatud täiesti uus Husqvarna remonditöökoda Rakveres, Tallinna tn 47
Tel 324 3967, info@baseilo.ee
AIA- JA METSATEHNIKA
• MÜÜK
• HOOLDUS
• REMONT
TAPA, Pikk 19
JÕHVI, Rakvere 35
PAIDE, Suur-Aia 45
NARVA, Hariduse 13
BASEILO 20 aastat Põhja-Eestis!