Maa Hääl

Maarahwa ajaleht

Nr. 128 (903). Reſknädalal, 2. now. 1938. a. 6. aastakäik.

Tänast lehte 10 külge.
Ükſiknumber 6 senti.
Ilmub kolm korda nädalas.

Iggl esmaspäewal, kolmapäewal ja reedel.

Telefonid: toimetus 449-85 ja 449-88, talitus 449-84, tellimiſed 449-86, kuulutuſed 449-87. Toimetuſe tööaeg tunnid kella 10—12, talitus awatud kella 8—17.

Postiga ühe kuu wiiſi tellides 70 senti, kolme kuu peale korraga 2 krooni, kuneks kuuks kr. 3,80. Kõik „Maa Hää.e" kolme kuu ja pikema aja tellijad ſaawad tellida „Perekonnalehte", „RS i" ja „Ajude Gümnaſtikat" poole hinnaga, ſ. o. makstes igalt nim. ajakirjalt 25 senti kuus, ning „Esmaspäewa" 15 sendiga kuus. Tellimiſi wõtawad wastu kõik postiaſutuſed. Aadreſſi muutmine 25 senti.

Toimetus ja talitus Pikk tn. 54/58, Tallinn.

Kasutage

„Maa Hääle"

väikekuulutusi!

Need on mitmeti kasulikud ja maksavad siiski vähe: iga sõna ainult 5 senti ja pealkiri 20 senti. Hind saatke postmarkides või rahas „Maa Hääle" kuulutusosakonda Tallinn, Pikk 54/56

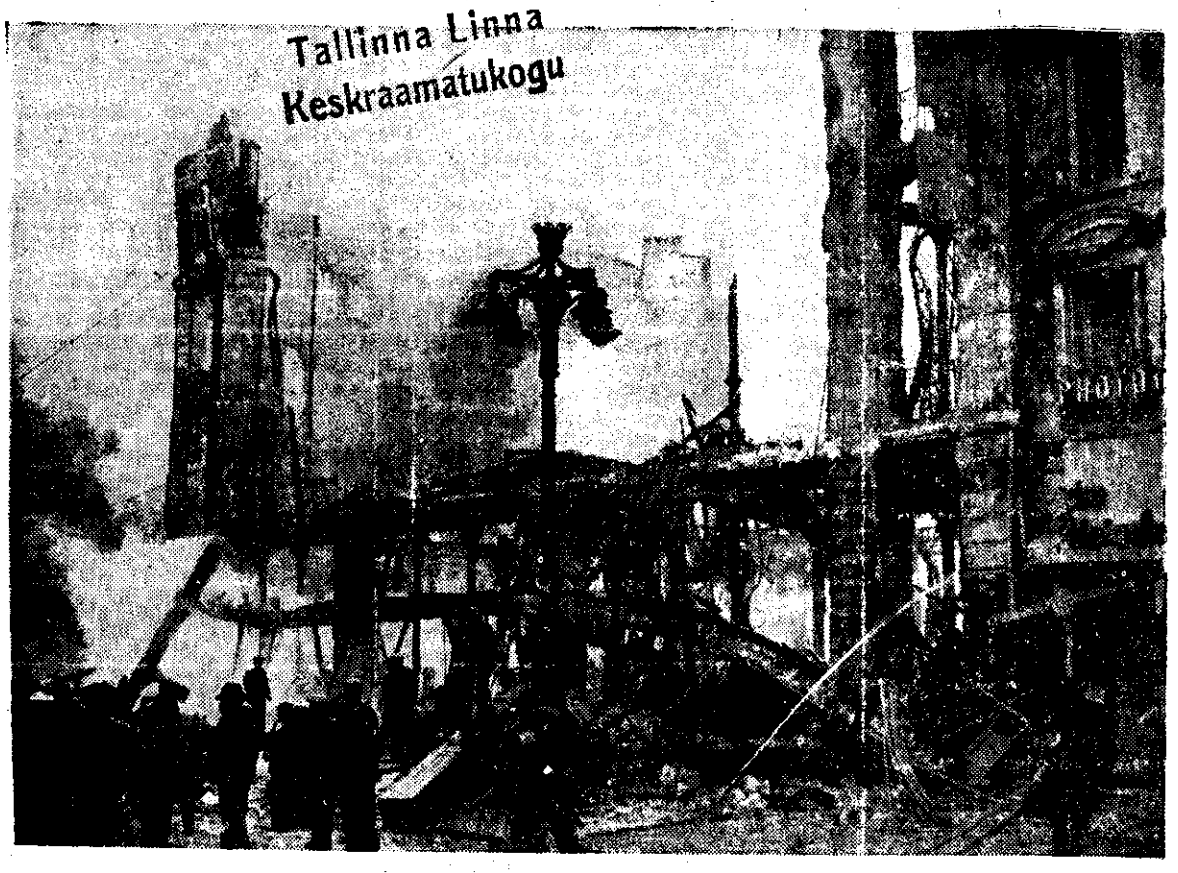

Miljonite aherwartel Marſeille'is.

Äsjaſt Marſeille'i tulikahju nimetatakſe Euroopa wiimaſeaja ſuurimaks tulekatastroofiks, mille ohwrite arwu arwatakſe tõuswat ligi 100-ni. (Lähemalt 5. leheküljel).

Saksa all pool miljonit tshehhi

Poola ſaab Tſhehhoſlowakkia kuulſad talikuurordid. Piiriajamine lõpeb 30. nowembriks.

Paljutannatanud Tſhehhoſlowakkiat tuletatakſe Euroopa ſuurpoliitikas meele weel waid ühenduſes piiritüliga Ungari ja Tſhehhimaa wahel. Laupäewal ſiiski teatati, et Tſhehhoſlowakkias peetud kurba juubelipüha. See oli Tſhehhoſlowakkia iſeſeiſwuſe 20 aastapäew. Enne ſuurt konflikti Saksamaaga oli kawatſus ſeda riigi 20. a. juubelit ſuurejooneliſelt pühitſeda, kuid ſaatus tahtis teiſiti. Nüüd leiti, et parem on pühitſeda ſeda päewa ſellega, mis Tſhehhoſlowakkiale weel on jäänud oma tulewiku kindlustamiſeks, nimelt tööga. Tſhehhoſlowakkia lehed nimetaſid ſeda päewa „püha piſarates".

Edaſi teatati, et ſakslaſed proowinud tſhehhi kindlustuſi, mis oſutunud wäga tugewateks, kuna pommid ei ſuutnud neid purustada. Mõni aasta tagaſi ei ſuutnud keegi ennustada, et tſhehhid ehitawad talli raha eeſt jakslastele kindlustuſi, ent ſaatuſe teed on imelikud.

Pühapäewal teatati, et Tſhehhoſlowakkia walitſus palub Saksa ja Itaalia waheſobituſt Tſhehhi ja Ungari piiri määrmiſel. Sellekohane ettepanek tehti Praha walitſuſe poolt Saksa ja Itaalia walitſuſtele. Mõlema riigi walitſuſed wõtſid ſelle ettepaneku wastu. Saksa, Itaalia ja Tſhehhoſlowakkia wälisministrid tulewad 2. now. Wiinis kokku, et ſaawutada lahenduſt Tſhehhi-Ungari piiritülis. Samal ajal aga teatati, et olewat wähe lootuſi Ungari-Poola ühiſeks piiriks.

Ruteenia eeskujul kawatſeb ka Slowakkia laiali jaata poliitiliſed erakonnad.

Muſſolini ja tema wälisministri läbirääkimiſtel Saksa wälisministri von Ribbentropiga on tõenäoliſelt kindlaks määratud mõlema riigi wälispoliitiline ſuund ja üldiſed direktiiwid. Wälja arwatud Ungari-Tſhehhi probleem, on mõlema maa riigimehed jõudnud kokkuleppele kogu Euroopa ſeiſukorra kohta. Ametlikult toonitatakſe, et mõlema maa waadete ja arwamiſte wahel on walitſemas täielik ühtlus.

Ülaltoodud teadetega piirduſid wiimaſte päewade uudiſed Tſhehhoſlowakkia probleemi kohta.

Saak suurem Müncheni kokku.eppest.

Wastasrind ründab Chamberlaini.

(ETA) London, 2. now (Reuter.) Awades alamkojas waidluſed rahwuswahelise ſeiſukorra üle, tööerakonna juhi Attlee ütles muuſeas:

Tſhehhoſlowakkia uued piirid on weel halwemad neiſt piirideſt, mis olid ette nähtud Godesbergi memorandumis. Hitler on ſaanud weel rohkem, kui ta nõudis. Seepärast meie oleme õigustatud teada ſaama, mida Briti eſindajad rahwuswahelises komisjonis on teinud, kui nad üldſe midagi on teinud. Nagu näha,

ei ole üldſe mingit tähelepanu pöörd ud ſellele, kas Tſhehhoſlowakkia ſuudab ſäilitada oma iſeſeiſwat poliitilist ja majanduslikku elu neis piiribes. On arwestatud ainult Saksamaa nõudmiſi.

Saagi jagamine näib olewat jäetud Saksamaa ja Itaalia hooleks. Meie peame nüüd küſima, kas tükeldatud Tſhehhoſlowakkia ſuudab weel elada iſeſeiſwat elu.

Tſhehhoſlowakkiale anda kawatſetawa laenu kohta Attlee ütles: Kas meie wõime olla kindlad ſelles, et meil on ſiin tegemiſt iſeſeiſwa Tſhehhoſlowakkiaga, mitte aga Saksa waſalliga.

Ei oleks mingit kaſu anda kanapoegabele kalliſt toitu, kui rebane nad ära ſööb.

Peaminister Chamberlain oma wastuſes ſeletas, et tema ei ſaa pidada Müncheni kokkulepet Inglismaa ja Prantſusmaa lüüaſaamiſeks.

On küll tõſi, et mõned asjad on läinud nii, nagu ſeda ei ſaa heaks kiita.

Praha, 2. nowembril.

ETA. (Reuter.) Tſhehhoſlowakkia-Poola piiri lõpliku kindlaksmääramiſega jääb tähtis tööſtuskeskus Morawska-Oſtrawa (Mähriſch-Oſtrau) Tſhehhoſlowakkiale, kuid Tſhehhoſlowakkia kaotab oma parimad taliſpordikohad ja poole Gerlachi mäeſt, mis on tema kõrgeim mägi. Ekspertide komisjon, kelle ülesandeks on piiri ükſikasjad kindlaks määrata, peab oma töö lõpetama 30. nowembriks.

Briti ei alusta Saksamaaga majanduslikku sõda.

London, 2. nowembril.

ETA. (Reuter.) Chamberlain ütles oma alamkojas peetud kõnes weel, et Briti teadete järele on Saksamaal umbes 580.000 tſhehhi, kuna Tſhehhoſlowakkias on umbes 250.000 ſakslaſt. See asjaolu on tehtud teatawaks Saksa-Tſhehhi komisjonile, kes ei ole weel teinud lõplikku otſust. Kui ſee on ſündinud, ſiis küſimus tuleb arutuſele rahwuswahelises komisjonis. Briti walitſus on annud eſialgu ſiſeſõidu loa 350-le Tſhehhi põgenikule, kelledele walitſus tunneb tõſiſt poolehoidu.

Edaſi Chamberlain waidles wastu Attlee ſeletuſtele, miſtede järele Müncheni kokkulepe toowat enesega kaaſa tumedaid majanduslikke tagajärgi. Ühtlaſi ta ſeletas, et Inglismaa ei taha alustada Saksamaaga majanduslikku ſõda. Kui Saksamaa parandab oma majanduslikke ſuhteid Kagu-Euroopa riikidega, ſiis ka Inglismaa ſaab ſelleſt oma oſa.

Kauge-Ida konflikti kohta Chamberlain ſeletas, et kui ſõda on lõppenud ja kui algab Hiina uuesti ülesehitamine, ſiis ei ſuudeta tõenäoliſelt teha ilma Inglismaa rahanduſliku abita.

Relwastuskõſimuſe kohta Chamberlain ſeletas, et Inglismaa ei kawatſe warnustada ega luua endale ſõjawäge mandri mõiſtete järele. Meie ei taha alustada mingil tingimuſel uut relwaſtuswõidujooſu. Mis puutub Münchenis allakirjutatud Inglise-Saksa deklaratſiooni, ſiis mina olen arwamiſel, et kui ſelleſt peetakſe kinni, ſiis on olemas wäljawaateid Euroopa rahu uueks ajajärguks. Meie kawatſeme esmajoones piirata relwaſtuſi kokkulepete teel. Demokraatiad ja totaalſed riigid wõiwad koos töötada, kui nad ſeda ſoowiwad. See on poliitika, millele Briti walitſus kawatſeb end pühendada täie innuga, lõpetas Chamberlain.

Kaug-Ida sõjaväljaks — kogu Hiina.

Jaapan moodustas Hankous uue Hiina walitſuſe.

Hiina-Jaapani ſõjas wiimaſel kolmel päewal puudusid ſuuremad jändmuſed. Eriti sõjategewuſe alal. Laupäewal teatati, et Jaapani walitſus awaldab 3. nowembril ſeletuſe, milles tehakſe teatawaks Jaapani poliitika Hiinas. Selle järele tunnistatakſe marsjal Tſhiangkaiſhek mäſſajaks, kellega Tokio on otſustanud katkeſtada igaſugused diplomaatilised ſuhted. Mis puutub sõjalisteſſe eesmärkideſſe, ſiis Jaapan tahab täielikult walitſeda Peking-Kantoni raudteeliini kui ka ſellest ida pool ajuwate maaalade üle. Hiinlaste wastupanu jatkudes ähwardab Jaapan sõjaliſi operatſioone jatkata kuni Hiina läänepoolſemate piiriprowintſideni.

Tokio teatel on lewinud kuuldused, millede järele marsjal Tſhiangkaiſhek kaaluwat sõja kuulutamiſt Jaapanile. Tokio walitſuſe ſeiſukoha järele puudutawat see Jaapanit wähe. Kui aga mõni kolmas riik peaks päraſt sõjakuulutamiſt marsjal Tſhiangkaiſheki poolt teelama relwade ja sõjamoona wäljaweo Jaapanisſe neutraliteediſeaduſe põhjal, ſiis Jaapan on juunitud tarwituſele wõtma wastuabinõuſid. Jaapan kawatſewat teostada Hiina täielikku blokeerimiſt.

Hiina allikateſt teatatakſe, et jaapanlaste Hankousſe ſaabumiſe päewal on ſeal moodustatud uus ajutine walitſus. Uue walitſuſe liikmed olewat ſaabunud Hankousſe Põhja-Hiinaſt. Hankou walitſuſe juhiks olewat kindral Wupeiſu. Mõnedeſt ringkondadeſt tinnitatakſe, et Hiina kolm ajutiſt walitſuſt, nimelt Pekingi, Nankingi ja Hankou walitſuſed ühinewad lähemal ajal ja et Jaapan alustawat ſeejärele rahuläbirääkimiſi uue Hiina walitſuſega.

Wahepeal on Jaapanis uueks wälisministriks nimetatud Arita, kes jatkab seniſt Jaapani wälispoliitika ſuunda.

Algab sõda, mille taolist pole nähtud.

London, 2. nowembril.

ETA. (Reuter.) Reuter ſai Hiinaſt ametliku telegrammi, milles teatatakſe, et marsjal Tſhiangkaiſhek on awaldanud Hiina rahwale 4.000-ſõnaliſe manifeſti, kutſudes rahwaſt jatkama wastupanu awaldamiſt jaapanlaſtele weel ſuurema ſitkuſe ja wahwuſega. Hiina on otſustanud tarwitada jaapanlaſte ſuhtes wäſitamiſe taktikat. Hiina läänepowintſides luuakſe toetuspunktid pikaks sõjapidamiſeks.

Marsjal Tſhiangkaiſhek on Tſhungkingis awaldanud teadaande, milles muuſeas ſeletatakſe, et ſõda on jõudnud pöördepunkti. Sõja iſeloom muutub ja nüüd algab kõigil frontidel, ka Jaapani liinide taga, ſõda, mis haarab kogu Hiina. Sellel sõjal ei olewat eelkäijat ajaloos.

Kanton, 2. nowembril.

(ETA. (Reuter.) Kaheksa päewa on juba möödunud jaapanlaſte ſiſſetungiſt Kantoni. Ent ikka weel on linn täielikult maha jäetud. Ei ole ka mingeid märke, et Hiina elanikud kawatſeksid linna tagaſi pöörduda. Äritegewus ſeiſab täielikult. Tuhanded hiinlaſed hulguwad Pärlijõe ümbruſes ja korraldawad rüüſtamisretki.

Tſhungking, 2. nowembril.

ETA. (Reuter.) Jaapani wäed, umbes 10.000 meeſt, algaſid Shanſi prowintſi loodeoſas tegewuſt Hiina ſiſſiſalkade wastu. Jaapani wäed tegutſewad kolmes kolonnis.

Jangtſe lõunaſrondil hiinlaſed wõtſid jaapanlaſtelt tagaſi Lungkani linna. Jaapanlaſi jälitades hiinlaſed on juba jõudnud tähtſa Jangſini linna aguliteni. Nad loodawad ſelle linna jaapanlaſtelt warſti tagaſi wõita.

Hiina rahwa poliitiline nõukogu wõttis wile wastu reſolutſiooni, milles kinnitatakſe uſaldust marsjal Tſhiangkaiſhekile ja lubatakſe teda toetada wõitluſes jaapanlaſte wastu.

90.000 itaallast Franco armees

Mittewaheleſegamiſe aſemel uuſi sõjatransporte Hiſpaaniaſſe.

London, 2. nowembril.

ETA. (Reuter.) Valencia walitſuſe juurſaadik on eſitanud Inglise wälisministeeriumile noodi, milles kinnitatakſe, et Itaalia waheleſegamine Hiſpaanias ei olewat mitte wähenenud, waid koguni ſuurenenud. Nagu teated täieſti uſalduswäärſeſt allikaſt, mida kinnitawad faktid ja arwud, wäidawad, wõitleb francolaſte poolel weel umbes 90.000 itaallaſt. Nende hulgas on 60.000 meeſt jalawäeſt, kahurwäeſt ja tankiükſuſteſt, 900—1000 lendurit ja umbes 2000 lendurmehaanikut. Hiljuti on ſaabunud Hiſpaaniaſſe uuſi transporte Itaalia ſõdureid ja lendurtehnikuid, ſamuti uuetüübiliſi pommilennukeid.

Rooma, 2. nowembril.

ETA. (DNB.) Siinſeiſt poliitiliſiſt ringkonniſt lükatakſe ümber kuuldused, nagu wiibiks weel 90.000 itaallaſt Franco wägede poolel.

Balti riikide neutraliteedi nõupidamiſed Tallinnas.

Kolmapäewal ſaabus Tallinna Läti walitſuſe eſindajana dir. A. Stegmanis, kes wõtab ſiin oſa Balti riikide eſindajate nõupidamiſeſt Balti riikide ühiſe neutraliteediſeaduſe wäljatöötamiſeks.

Neutraliteediſeaduſe tekſt koostatakſe kolme liiduntaa eſindajate poolt ühiſelt, kuna iga riik paneb ſelle maksma eraldi. Seadus ſiſaldaks korduwalt Balti riikide poolt deklareeritud neutraliteedi printſiipi.

Munters sõidab Taani.

Riia, 2. nowembril.

ETA. Taani wälisministri Munchi kutſel sõidab wälisminister Munters 1. detſembril ametlikuks külaskäiguks Kopenhaageni.

Ka Teil, nimelt just Teil ärgu puudugu teos

„Vaba Eesti 20-aastane".

Hingehaaraw ſisu. 400 suurt wärwitrükis lht. Hind kuni 15. now. ainult kr. 1.50. Pealadu ja tellimiſed: R. Tuſti kirjaſtuſele, Haapſalu, Rigaldi pst.

Hollandi ei hakka jagama asumaid.

Haag, 2. now.

(ETA). (Havas). Hollandi telegraafiagentuur teatab, et Hollandi wälispoliitika eesmärgiks on jalule seada ja ſäilitada sõbralikke ſuhteid kõigi teiste riikidega. Ühtlaſi Hollandi walitſus toonitab, et kuuldused rahwuswahelise konwerentſi kokkutulemiſeſt asumaade uuesti jagamiſeks on täieſti aluſetud. Walitſus on ſeiſukohal, et Hollandil ei ole ühtki põhjuſt oja wõtta nimetatuſeſt konwerentſiſt, ſeſt temal ei ole endiſi Saksa asumaid.

Põllumajanduslurg

Nädala rekord kartulite väljaveos.

Eksporditi 22.000 kwintaali. Söögikartuli hinnad tõusid 10—20 senti kwintaalilt.

Möödunud nädalal oli käesolewal hooajal kartulite wäljaweo poolest suuremaid. Nädala lõpuks saadeti wälja kogusummas ümmarguselt 22.000 kwintaali kartuleid eelmise nädala 6000 kw. wastu. Nimetatud kogusest läks seemnekartulina Wahemereäärseisse ja Lõuna-Ameerika riigesse 20.000 kw. ülejäänud osa läks peamiselt Rootsi.

Seemnekartulite sortimine kestab Tallinna ladudes edasi. Nowembri algul läheb taas suurem seemnekartulisaadetis wälja. Maalt on juba suurem osa seemnekartuleid wõetud kokku. Kokkuwõetaw seemnekartulite kogus jääb käesolewal aastal wäiksemaks mullusest. Kui möödunud aastal wäljaweohooajal turustati suurem osa seemnekartuleid detsembris ja jaanuaris, on käesolewal aastal loota, et seemnekartulite eksport lõpeb warem, hiljemalt detsembri algul.

Söögikartuliturg muutub järjest elawamaks. Stokholmis näitawad kartulihinnad paranemist. Meilt on läinud Rootsi ümmarguselt 10 purjekat kartulitega. Möödunud nädalal toodi Lätist Stokholmi 2000 kw söögikartuleid sort „bintje“, milline kogus on müüdud weidi odawama hinnaga kui meie wiimased müügitehingud. Kas Läti tahatseb edaspidi müüa söögikartuleid Rootsi, selle kohta puuduwad praegu teated.

Rootsi oma kartul, eriti see, mida tuuakse sisemaalt raudteega Stokholmi, ei ole kwaliteedilt kuigi hea. Parema kwaliteediga on saartelt toodav kartul. Ariwestades Rootsi madalamat kartulisaaki ja mis on ka kwaliteedilt halwem, wõib loota, et eelolewal talwel ja kewadel ostab Rootsi wälismaalt söögikartuleid rohkem kui möödunud aastal.

Wiimasel ajal on nõudmisi söögikartuli järele ka Soomest. Kuid sealsed hinnad on weel selleks madalad, et kõrge sisseweotolli juures oleks wõimalik meilt osta söögikartuleid. Soome lahe saarte soomlased weawad töösturkartuleid Wiiburi ja Kotka.

Möödunud nädalal söögikartulihinnad paranesid umbes 10—20 senti kwintaalilt. Seemnekartulihinnad püsisid eelmise nädala tasemel.

Tänavu juba 39.763.000 kanamuna eksporditud.

Miljon muna rohkem kui mullu.

Kanamunahindade kujunemine toimus möödunud nädalal wälisturul paranewas suunas. Tallinnas noteeriti 28. oktoobril meie eksportmunadel endine hind, s. o. 115 senti kilogramm franko kogumispunkt. Sisseturumunade noteering jäi samuti püsima eelmise nädala tasemel, s. o. 110 senti kg franko kogumispunkt.

Nagu põllutööministeeriumi kanamunade kontrolörilt hr. Hiiopilt kuuleme, on tänawu oktoobris kanamune eksporditud 3.366.000 tk. 5.220.000 muna wastu mullu samal ajal. Seega on tänawu oktoobris mullusega wõrreldes kanamune wähem wälja weetud 1.854.000 tk. Oktoobrikuu wäljaweost juundus Inglismaale 1.242.000 muna ja Saksamaale 2.124.000 muna.

1. jaanuarist kuni 1. nowembrini eksporditi tänawu 39.763.080 kanamuna 38.649.000 muna wastu möödunud aastal samal ajawahemikul. Seega on tänawu siiski üle miljoni muna rohkem eksporditud kui möödunud aastal. 10 kuu jooksul eksporditud kanamunadest juundus Saksamaale 21.554.280 kanamuna wõi 54,2% üldwäljaweost, Inglismaale 16.588.800 muna wõi 41,7%, Shelwtsi 900.000 muna wõi 2,3% ja Tshehhoslowakkiasse 720.000 muna wõi 1,8 protsenti.

„Nowembris jatkub loodetawasti kanamunade eksport weel üsna jõudsalt,“ tähendab hr. Hiiop. „Kanad on sulgimise lõpetanud ja kui neid talwekorteris korralikult toidetakse ning munadest head hinda saab, nagu seni on saadud, siis ikka mune tokku peaks tulema.“

Ristikuwõrm toodi salakaubana Lätist.

Wõrmi sisaldawa ristikuseemne müügil järgneb 300-kr. karistus. Ristikuseeme plommitud kottides müügile?

„Kuna Saaremaa põldudel on wiimasel ajal lehwima hakanud mõned kardetawad umbrohud, tuleb seemnemüügi seadus eelolewal kewadel Saaremaal eriti karmilt teostamisele. Seetõttu tuleb seemnemüüjailt ristikuseemne kokkuostu puhul muretseda tunnistus seemne wäärtuse kohta. Selleks saata seemne proowid Tallinna riigi kontrolljaama.

Sel alal makswate määruste teostamise korra ja seemnemüügi wajalike ettewalmistuste kohta ärides esineb lähemal ajal selgitaiwa loenguga Saare maatulunduskonsulent agr. A. Kaal, kes ühtlasi tegutseb kohapeal seemnekontrollina,“ kirjutab üks prowintsi lehti.

Et saada selgust, kuiwõrd ristikuwõrm meil hädaohtliku kuju wõtnud ja kuidas seda kõwemat kontrolli mõeldakse teostama hakata, pöördume järelepärimisega riigi seemnekontrolljaama abijuhataja mag. Ratti poole.

„Ega ristikuwõrm kahjusta üksi Saaremaal,“ räägib mag. Ratt. „Oleme seni wõidelnud selle taimehaiguse wastu edukalt põldude ümberkündmise, wõrmipesade häwitamise ja tarwiduse korral kogu põllu niitmisega. Wõrmiseemet ei tohi ristikuseemne hulgas leiduda. Suuresti on wõrmi lewitanud aga ristikupeksumasinad. Wõrmi seeme on peenike, ei saa masinast teda wälja puhastada. Ja kui pekstakse masinaga kogu küla ristikuseemet, siis wõib ühešt majapidamisest wõrm lewida kogu külale.“

„Kuid suur karistus on ette nähtud wõrmise ristikuseemne müügi puhul?“

„800 krooni wõi kolm kuud aresti.“

„Aga millised need uued wõtted siis on, millega tahate wõrmi wastu wõitlema hakata?“

„Wõtted on kõik endised. Eriliši uusi wõtteid pole. Kawad on küll tehtud, kuid sellest on weel warajane rääkida.“

„Wähemalt põhimõtteliselt?“

„Põllutööloba on rõhutanud ristikuseemnemüügi teostamist plommitud kottides, nagu see tarwitusel linaseemne juures. Nii et ostja teab, millise kwaliteediga seemet ta ostab. Ministeeriumis on asi ka kaalumisel olnud, kuid waewalt sellest midagi wälja tuleb. Keskasutus seda mõtet ei poolda, kuna see nõuab suurt järelewalweaparatuuri. Loodame, et saame läbi lihtsa seadusandlusega.“

Samal teemal westleme weel põllutööloja taimekaswatusenõunik agr. Leetsaga.

„Ristikuwõrm on meil seni esinenud Walga-, Wiljandi- ja osalt ka Tartumaal,“ tähendab agr. Leetsa, „seda aga siiski üksikuis kohis. Massilist esinemist pole seni ette tulnud.“

„Kust wõrm meile üldse alguse sai?“

„Põllutööministeerium on selgitanud, et Lätist. Salakaubana sisseweetud ristikuseeme on sisaldanud suurel määral wõrmi.“

Piimahinda tõsteti kõigis kauplustes.

Piimahinnad püsiwad tasemel, millele nad möödunud nädala noteeringul tõusid. Eelmisel nädalal Tallinnas tõusis kõikides kauplustes piimahind ja ka need piimakauplused, kes hinnatõstmisega wiiwitasid, hakkasid talupidajatele maksma 2. waliku rõõskpiima eest 11 senti liiter. Ka P. K. „Wõiekspordi“ keskmeierei Tallinnas tõstis alates 26. oktoobrist oma piima kõigi liikide hindu 1 senti wõrra liitrilt. „Wõiekspordi“ annab nüüd piima kauplustele järgmiste hindadega: 1. waliku rõõskpiim, raswarikas, pudelites 17 s. l.; 1. waliku rõõskpiim harilik pudelites — 16 senti ltr.; 1. waliku rõõskpiim lahtine — 14 s. l; 2. waliku rõõskpiim lahtiselt — 12 senti liiter.

Munaeksport suureneb.

Munaeksportsi alal on juba märgata elawnemist. Soomest on saadud tellimisi ja tehti ka juba müüke. Wäiksemaid raskusi on weel liiwi sibulõunte müügiga, kuna Soomes põlatakse seda sorti wäikeseks ja pakutakse temast seepärast tunduwalt madalamat hinda wõrreldes punasewärwiliste sortidega. Tartu roosiõuna ostetakse Soomes palju kergemini.

Ka jõhwikate eksport edeneb üsna hästi.

Tõsi kui aamen kirikus on „Maa Hääle“ nõu ja juhatus.

Raadio

Neljapäewal, 3. now.

Tallinn. 7.00 äratusmäng, wõimlemine. 7.20 päewanud., ilmateade. 7.30 hommikkontsert. 8.15 hommikpalwus. 8.35 perenaistele. Turuteateid. 16.50 teateid ja reklaami. 17.00 (Türi) inglise keele edasijõudnuile. 17.30 muusika kohwikust „Harju“. 18.10 saade muidlastele. 18.40 päewanud. 19.00 õige aeg, teateid. 19.05 wiis minutit terwisele — dr. med. M. Kask. 19.10 koorilaule. 19.35 nimede eestistamise kümnes minutit. 19.45 majanduslik ringwaade. 20.00 järawaid tähti filmitaewast (helipl.). 20.25 „Mister Wu“, Wernoni ja Oweni näidendi järgi seatud kuuldemäng 21.15 Giuseppe Verdi helitöid. RR orkester. 20.00 õige aeg, päewanud. ja sporditeateid. 22.10—23.00 põhjamaade muusika. RR orkester.

Reedel, 4. now.

Tallinn. 7.00 Äratusmäng, wõimlemine. 7.20 Päewanudiseid, ilmateade. 7.30 Hommikkontsert. (Heliplaadid). 8.15 Hommikpalwus — õp. R. Uhte (Jaani kirikust). 8.35 Tallinn ja Türi: Turuteateid. 11.00—11.40 Kooliraadio. „Gaas, gaas!...“ Gaasist kui relwast tänapäewa sõjas ja gaasikaitsest. Kuuldepiltideks koostanud major M. Haber. 16.50 Teateid ja reklaami. 17.00 Mandoliinimuusika. Kirillowi kwintett ja heliplaadid. 17.45 Türi: „Enne koosolekut“, kuuldepilt maanoorte tööst. 18.00 Türi: Põllumajanduslik päewakülwimus. 17.45 Tallinn ja Tartu: Walsside teemises. (Heliplaadid). 18.10 Lastele. „Wanaema jurm“, Jüri Parijõe jutustus. Loeb Mari Möldre. 18.40 Päewanudiseid. 19.00 Õige aeg, teateid. 19.05 Pritt Ardna soololaule. Mits on sinu silmad nii muutunud. Üts sun. Hällilaul. Hiliseb lilled. Sina maikiw, sügaw öö. 19.25 Eesti keel — Richard Kress. 19.45 Kodumaa ringwaade — peatoimetaja Ants Oidermaa. 20.00 „Kamina juures“, meeleoluline muusika ja westlus õhtutunniks. Koostanud Gert Helbemäe. 21.05 Mag. Herman Fischer: Tsaarivalitsuje wastased lendlehed Riigi Kesktarhiiwis. (Riigi Kesktarhiiwi loeng, Tartust). 21.25 Hispaania muusika. RR orkester, juh. prof. R. Kull. 22.00 Õige aeg. Päewanudiseid ja sporditeateid. 22.10—23.00 Sümfooniakontsert RR orkester, juh. prof. R. Kull, ja Elsa Awesson (klaver).

Kas tuleb linamonopol?

Linamonopoli küsimuses esitas laupäewal kaubandus-tööstuskoja delegatsioon eesotsas koja juhatuse esimehe J. Puhkiga märgukirja põllutööminister A. Tupitsale ja majandusminister L. Sepale.

Delegatsioonil oli põllutööministriga linamonopoli sisseseadmise kawatsuse asjas pikem mõtetewahetus, mille kestel selgitati wastastikku seisukohti linamonopoli sisseseadmise wastu ja ka selle poolt. Minister rõhutas, et küsimus otjustatakse lõplikul kujul wabariigi walitsuse poolt. Praegu on töötatud wälja wastawa seaduseelnõu kujul linatanbanduse ümberkorraldamise põhialuseks, mis esitatakse asjaomastele asutustele seisukohawõtmiseks.

Wastawalt koja nõukogu poolt wastuwõetud seisukohtadele juhiti delegatsiooni poolt samasisulise märgukirjaga ühtlasi majandusministri tähelepanu sellele, et linamonopoliga ei saawutata neid tulemusi, mida loodetakse selle sisseseadmisega linamajanduse olukorra parandamiseks kätte saada. Tsentratiseeritud müügikorraldus üksi ei wõimalda stabiliseerida lina külwipinda ega aita tõsta ka saake, waid see oleneb ikkagi eeskätt riiklikest juuremaksudest ja muudest abinõudest.

Sport

Eesti wõitis Soomet 5:3.

Wennasrahwa poksijad said lüüa oma kodus.

13. Eesti-Soome poksimaawõistlus, mis toimus eile Helsingi Messihallis üle 7000 soomlase silma all, murdis kahe wennasrahwa vahel peetud poksimaawõistluste halwa traditsiooni: et noorem wend wanemat selle oma kodus ei suuda lüüa. Eesti wõitis Soomet selgesti 5:3. See oli esimene wõit poksimaawõistlusel Soome üle Soome pinnal. See on meile eriline põhjus rõõmustamiseks eilse wõidu puhul ja see on põhjus, mispärast soome asjatundjad ütlesid eile õhtul, et Eestit ei wõi enam poksi alal, nagu mõnel muulgi spordialal, nimetada „wäikewennaks“.

Maawõistluse tulemus kujunes üldiselt nii, nagu üldjoontes arwata wõis. Wõitsid need, kes wõitma pidid, kellel selleks eeldused olid. Pidime olema ette teadlikud, et kahes kergemas, kärbes- ja kukk-kaalus, meil weel pole täiel määral wäärikaid mehi wastawaile soomlasile. Soomlased isegi ütlewad, et Olli Lehtinen on nende rahwusmeeskonna ankur, kuigi seda wäärast otsast. Tawaliselt nimetatakse ankrumeheks ju raskekaallast, Lehtinen on aga kärbeskaallane, kuid sellena euroopaliku kuulsusega.

Wõitjaiks osutusid K. Käbi, H. Kanepi, A. Raadik, W. Leet ja M. Linnamägi, kaotasid järelikult A. Torpel, B. Griidin ja A. Rööding. Kolm raskema kaalu matši otsustati häältega 2:1 eestlaste kasuks, kusjuures kõigi matšide otsustajaks oli kaks soomlast ja eestlane P. Matsov. 2:1 otsused Raadiku ja wast ka Linnamäe wõitude kohta läheksid tasawägisust arwestades weel kuidagi märki, kuid Leet oli kindlasti wäärt ülekaalukalt wõitjaks tunnustamist. Ülatuslikum wast oligi Raadiku äärmiselt tasawägine matš Suhosega.

Meie wõidukas meeskond saabub koju täna pärastlõunal, wälja arwatud Käbi, Kanepi ja Leet, kes sõidawad wõistlema Stokholmi.

Eesti meistrid laskmises.

66-a. kol. F. Lebedewi toredustagajärg.

Laupäeval ja pühapäeval peeti laskewõistlusi Tondil. Neil wõistlustel järjekorraliselt eesti laskurid tõestasid oma maailma esiridadesse kuuluwust laskespordi alal. Püstitati rida uusi tippsaawutisi.

Pühapäeval lõppesid Eesti meistrivõistlused laskmises. Wiimasena oli kawas sõjapüstolist punkti- ja lahinglaskmine. Osawõtjaid oli üle riigi 53 laskurit. Wihmasele ilmale waatamata saawutati häid tulemusi. Sellel wõistlusalal said esimesteks suurmeistriteks (norm 30 lasuga 280 silma) Eestis kol. Feofan Lebedew, ltn. Alfred Kukk ja weltv. Walter Johanson. Erimeistrinorme (270 silma) täitis 9 laskurit.

Eesti meistriks sõjapüstolist punktilaskmises tuli teist korda järjest ltn. Alfred Kukk,
(sõjakooli ÜLÜ), saawutades 25 m diswõimalikust 300-st. 2) weltv. Walter Johanson (õhukaitse srt. gr.) 280; 3) W. Raiküla (Petseri pol.-ametn. kogu) 278; 4) ltn. N. Viru (1 jlg. rüg.) 276; 5) w-a-o. A. Jalak (merewägi); 6) weltv. G. Lokotar (lahingkool) 274

Wõistlustel walmistas üllatuse erukolonel 66-aastane Feofan Lebedew (1. jal. rüg. OLÜ), kes oma kõrgele wanusele waatamata saawutas hea tulemuse 263 s. ja wanuse protsente juure arwestades koguni 305,08 silma.

Kol. F. Lebedew wõistles isegi 1912. a. Stokholmi olümpial sõjapüssist laskmises.

Wõistluse lõpul Eesti laskurliidu esimees kindral O. Sternbeck, üle andes wõitjaile auhindu, märkis kol. F. Lebedewi teeneid laskespordi pioneerina Eestis, kes aastaid ainsa laskurina harrastas laskmist märklehtedele. Kol. F. Lebedew oli peagu pisarateni liigutatud Eesti laskespordijuhi austusawaldusest temale.

Teise alana oli wõistluste kawas lahinglaskmine sõjapüstolist. Osawõtjaid oli 32. Esikohale tuli kapten Gustav Padar (2. üks. jal. pat.), saawutades 15 tabamust ja 128 silma. 2) w-a-o. Järwiste (1. diwiisi juhatuse ÜLÜ) 15 tab. ja 120 s., 3) weltv. E. Kiwistik (lahingkool) 15 tab. ja 119 s., 4) kapt. E. Laasi (lennuwägi) 14 tab. ja 123 s., 5) ltn. A. Kukk (sõjakool) 14 tab. ja 115 s., 6) weltv. G. Lokotar (lahingkool) 14 tab. ja 114 s.

Kotkas Malmös esimene.

Eesti rasekaalumaadleja Europa meister Johannes Kotkas tuli Malmö rahwuswahelisel maadlusturniiril esikohale, seljatades kõik oma wastased. Esimesel wõistluspäewal ta seljatas rootslase E. Sjöholmi ja eile rootslase Thor Nilsjoni ja taanlase K. Waengkjeri.

Rahwuswahelistel maadluswõistlustel Malmös Eesti ja Europa raskekaalumeister Johannes Kotkas sooritas esimesel wõistluspäewal ainult ühe matši — rootslase E. Sjöholmi wastu, kelle seljatas 4 minutiga.

Viljandimaa kuldmedal Henn Arvole.

Esmaspäeval peeti Viljandimaa spordiliidu nõukogu koosolek, kus määrati kuldmedal parimale Viljandimaa sportlasele 1938. a. Selle tunnustuse osaliseks sai Henn Arwo.

Meelespea-KALENDER

— **Talu ilma „Maa Hääleta“ on nagu kupp ilma soolata. — Sellega on ka arusaadaw, mispärast 1. nowembrist alates „Maa Häälele“ meie taludest jällegi rohkesti uusi lugejaid on juure tulnud. Ei ole kaugel aeg, kus „Maa Häält loetakse igas talus.**

*

3. nowembril kell 10 hommikul müüb piiritwalwe Tallinna jaoskond Tallinnas, R.-Sadama tän. 9, enampakkumisteel mitmesugust piiritwalwele kõlbmatut warustust, nagu postikasukaid, wiltsaapaid wihmakuubi, wanker, auto, mootorratta- ja jalgrattakumme jne.

3. nowembril algusega kell 9 hommikul toimuwad põllutööloja korraldusel lõhkeasjanduskursused Helme wallas agr. Kesküla Laane talus. Kursusi juhatab agr. Rentik. Osawõtumaks 1,5 kr. isikult, kusjuures kursuse lõpetaja saab tunnistuse lõhkeainetega iseseiswalt käsitamiseks.

3. nowembril kella 8—16 ostab Riigi Wiljasalw põllupidajailt rukist Sõmerpalu, Lehtse ja Loodi raudteejaamas. Nisu wõetakse Riigi Wiljasalwe poolt samal päewal wastu Elwa ja W.-Wändra raudteejaamas.

3. nowembril kell 11 hommikul annab asundusamet Harjumaal Wääna wallas Wähikülas J. Streimani juures Wähikülа maakorralduse piirkonnas asuwa 4 ha pindala ülesharimise (juurimise, kiwide koristamise jne.) tööd wälja.

4. nowembril kell 10 hommikul müüakse awalikul enampakkumisel Petseris, Kastani tän. 1, Petseri 1. jaoskonnakohtuniku kohtusaalis järgmised kinniswarad:

Wassili Sawini kinniswara, mis koosneb Senno wallas Suure-Potshki külas asuwast maakohast „Räbinowõi“, miille suurus 3,27 ha ja mis hinnatud müügiks 1.078 krooni.

Nikolai Tihomirowi kinniswara, mis koosneb omanduswalduse alusel ½ mõõtelisest osast Petseri wallas Rossolowo külas asuwast maakohast „Log“. Maakoha üldsuurus on 8,544 ha. Mainitud kinniswara osa on müügiks hinnatud 873 krooni.

4. nowembril kell 10 hommikul toimub Tallinnas, Pikk tän. 17, metsamaterjalide müük awalikul enampakkumisel. Müügile tuleb: Triigi, Kloostri, Piirsalu, Kuressaare, Loobu, Märjamaa, Rawa, Purila, Huuksi, Tapa, Kolu, Warangu, Rake, Porkuni, Rakwere, Roela, Püssi, Kohtla, Paaswere, Awinurme, Jisaku, Permiskülа, Waiwara, Kiwinõmme, Pagari, Narwa, Puurmani, Adawere, Saare, Aakre, Sangaste, Ahja, Sõmerpalu, Antsla, Wastseliina, Weriora, Räpina, Aimla ja Kilingi metskondadest kokku umbes 55.300 tihumeetrit okaspuupalke ja 640 rm okaspuupakke 118 üksuses.

Lähemaid teateid müüdawate metsamaterjalide kohta saab a.-s. Eesti Metsatööstus-est, Tallinn, Falkpargi tän. 4 ja wastawailt metsaülemailt.

4. nowembril kell 12 päewal müüb Tartu maawalitsus juulisel enampakkumisel Jõgewa endise postijaama wana küüni lammutamiseks ja täielikult ärawedamiseks. Pakkumine toimub Jõgewal end. postijaama ruumes. Küün on risthalkseintega, põlluliwist rajal ja kaetud tõdunenud sindlikatusega. Hoone suurus on 18,05 × 8,90 × 3,10 m.

4. nowembril kella 8—16 Riigi Wiljasalw ostab põllupidajailt rukist kokku Nõo, Sõmerpalu, Lehtse ja Wiluwere raudteejaamas. Nisu osteakse samal päewal Loodi ja Wiluwere raudteejaamas.

4. nowembril algusega kell 9 hommikul korraldab põlluööloja lõhkeasjanduskursused Karula wallas (Walgamaal) J. Korpi Männipalu talus. Osawõtumaks 1,5 kr. isikult.

Karksi metskond on teatanud tööbörsile, et ta Tõrwa ja Lõwe rajooni wajab kuni 100 töölist. Töölistele on korterid kohapeal. Samuti on saadawal toitained.

Põllumeestelt ostetakse

Antsla piiritusetehas ostab kartuleid kaju eest a kr. 1.20 wakk wõi tärkliseprotsendi alusel a 13 senti tärklise kg eest. Wastuwõtmine tehase juures iga päew kella 11 peale.

Igasugusel arwul rukkeid, otri, kaeru, nisu ja segawilja kõrgema päewahinnaga ostab N. Donde ja A. Koplimäe Tapal, Ambla mnt. 8, turuplatsil.

Peekon- ja eksportsigade wastuwõtmine Wõhma eksporttapamajale Loodi raudteejaama juures on igal esmaspäewal kella 13—16. Osa aluspõhku palutakse kaasa wõtta.

Eesti-Saksa kaubanduskokkuleppele kirjutati alla.

Uus kokkulepe sõlmiti kaheks aastaks ja astub jõusse 1. jaanuarist.

Esmaspäewal kirjutati Berliinis alla uuele Eesti-Saksa kaubanduskokkuleppele. Eesti poolt kirjutas kokkuleppele alla Eesti delegatsiooni juhataja välisministeeriumi wäliskaubanduse osakonna direktor G. Meri ja Saksa poolt ministeriaalnõunik Poehlmann.

Eesti-Saksa uus kaubanduskokkulepe on sõlmitud kaheks aastaks ja astub jõusse 1. jaanuarist 1938. a., millal kustub ühtlasi senise kokkuleppe kestmus.

Nagu kuuleme kompetentseist allikaist, uus kokkulepe ei suurenda Eesti-Saksa wahelise kaubawahetuse kapatsiteeti, waid taotleb selle konsolideerimist senisel tasemel lähemaks kaheks aastaks.

Läbirääkimised Berliinis kaubanduskokkuleppe sõlmimiseks algasid 17. oktoobril ja kestsid ligemale kaks nädalat. Kokkulepe walmis rebigeeritult möödunud laupäewal. Läbirääkimiste tawaliselt pikem kestwus oli tingitud asjaolust, et peale harilike kaubanduskokkuleppe läbirääkimistel puudutati seekord weel rida teisi küsimusi, nagu Eesti kaubawahetust nüüd Saksamaaga liidetud endise Austriaga ja Sudeedimaaga, laewandusalasse ja Eesti-Saksa majandusliitu koostöösse puutuwaid muid küsimusi. Nagu kinnitatakse, on kõigis neis küsimustes jõutud kokkuleppele, mis rahuldab mõlemaid pooli. Wastastikuseks kaubawahetuseks kaheks järgmiseks aastaks kindlaksmääratud tingimused kindlustawat Eesti ja Saksa wahelise kaubawahetuse edasist soodsat arengut, kusjuures on näha ette suuremat Eesti põllumajandussaaduste wäljawedu Saksamaale.

Eesti delegatsiooni liikmeist jõudsid esmaspäewa hommikul Berliinist tagasi majandusministeeriumi kaubandusosakonna direktor E. Uuemaa ja Eesti Panga direktor J. Rosenfeldt. Kaubanduskokkuleppe allakirjutamiseni jäid Berliini delegatsiooni juhataja G. Meri, dir. D. Treude wälisministeeriumist ja põllutööministeeriumi põllumajanduskaubanduse nõunik G. Randma. Ekspertidena wõtsid läbirääkimistest Berliinis osa kaubandus-tööstuskoja nõunik K. Mauritz, agr. Erenurm põllutöökojast ja dir. A. Hüüs, kes jõudsid Berliinist tagasi juba waremalt. A.-ü. „Tallinna Laewaühisuse" direktor A. Hüüs wiibis Berliinis ühenduses laewandusalasse puutuwate küsimustega, mis Eesti-Saksa kaubandusliidel läbirääkimistel olid õne all.

Majanduskokkuleppeid Saksaga laiendati

endisele Austriale ja Sudeedimaale.

(ETA) Berliin, 31. okt. (DNB.) 17.—31. oktoobrini peeti Berliinis Eesti-Saksa majandusläbirääkimisi, kus arutati Eesti-Saksa majanduskokkulepete pikendamist ja Austria ja Sudeedimaa liitmist Eesti-Saksa majandussuhetesse. Läbirääkimised lõppesid esmaspäewal Eesti-Saksa kaubalepingu lisakokkuleppe allakirjutamisega wastastikuse kaubawahetuse üle. Lisakokkuleppega pikendatakse kahe aasta wõrra Eesti-Saksa majanduskokkuleppeid, mida on laiendatud endisele Austriale ja Sudeedimaale. Eriti läib Eesti-Saksa kliiringkokkulepe, alates 1. nowembrist, ka Austria ja Sudeedimaa kohta.

Mis puutub sise- ja wäljaweosse, siis on suudetud tunduwalt laiendada wastistikust kaubawahetust. Ühenduses soodsate täiendusmõimalustega Eesti ja Saksa wahel wõidakse loota, et uus kokkulepe aitab kaasa Eesti-Saksa wäliskaubanduse edasisele arendamisele.

Tänu sõbralikule waimule, mis walitses läbirääkimiste ajal, on Eesti-Saksa majandusläbirääkimistel suudetud saawutada mõlemaid pooli rahuldaw lahendus.

Metsateenijate 18. kongress Eiveres.

Kutseühingut ei taheta likwideerida. Metsateenijad nõuawad olukorra parandamist.

Eesti metsateenijate ühingu 18. kongress peeti pühapäewal ja esmaspäewal Paide lähedal Eiveres, kus ühenduses kongressiga awati pidulikult ka ühingu puhkekodu. Kongressist wõtsid osa esindajad 53 osakonnast. Kongressile oli tulnud rohkesti terwitusi.

J. Pipra poolt esitatud tegewusaruande järele wõeti rohkesti sõna organisatsioonilistes küsimustes. Nimelt on metsateenijate peres olemas oma kutseühingu edaspidise tegutsemise suhtes kahesuguseid seisukohti. Ühed arwawad, et ühing tuleks likwideerida, kuna teised on seisukohal, et ametlik metsateenijate kogu ei suuda üksi küllaldaselt metsateenijate huwisid kaitsta. Neis organisatsioonilistes küsimustes pecti läbirääkimisi esimese kongressi päewa jooksul, mis jatkusid ka järgmisel päewal. Lõpuks wõeti wastu resolutsioon, milles öeldakse, et kuna ühingu osakondades on lahkuminewaid seisukohti ühingu edaspidise tegewuse suhtes ja arwestades ühingu keskjuhatuse seisukohtadega, mille järele kahe jamu sihte taotlewa organisatsiooni ühel ja samal ajal tegutsemine pole wõimalik ega soowitaw, kongress teeb uuele walitawale keskjuhatusele ülesandeks ära kutsuda wõimalikult kõikide osakondade arwamusi. Kui E. Metsateenijate Ühingu likwideerimine on paramatu, siis tuleb juhatusel kokku kutsuda uus metsateenijate ühingu kongress likwideerimise otsustamiseks.

Kongressile esitati ka teine resolutsioon, mille järele ei pooldatud metsateenijate kutseühingu likwideerimist seni, kui metsateenijate kogu pole näidanud, et ta suudab täita ühingu ülesandeid. See resolutsioon jäi wähemusse.

Kongress kinnitas tegewuse ja rahalise aruande ning kinnitas eelarwe ja tegewuskawa.

Töö ja teenistusliikude küsimuste arutamise järele wõeti wastu rida resolutsioone, milledes nõuti, et wanemad metsateenijad, kes on üle 40 a. wanad, wabastataks riwiharjutustest. Metsateenijate palgad tuleks wõtta rewideerimisele ja ühtlustada politsei ametnikkude palkadega. Pensionide arwestamisel tuleks arwesse wõtta ka teenistuswanuse tasu. A/ü. „Eesti Metsatööstuse" poolt maksetaw lisataju metsaametnikkudele tuleks tõsta 50 protsendi wõrra ja seda lisataju tuleks arwesse wõtta ka pensioni wäljaarwestamisel. Kui teenistuswanuse- ja nim. lisatajusid arwesse ei wõeta, siis kujunewad metsateenijate pensionid madalamaks, kui need tegeliku teenistuje järele kujunekšid.

Wormiriideid ja jalanõusid tuleks anda kõikidele metsateenijatele ja nende kwaliteet peaks olema parem. Metskondade asjaajajad nende töö ülesloomu järele tuleks nimetada raamatupidajateks ja neile tuleks maksta palka raamatupidajatele makstawate normide järele. Korteriraha norme tuleks tõsta ja arsti juure sõitmisel tuleks maksta riigi poolt sõiduraha.

Uude ühingu juhatusse walit: J. Pipar Tallinnast, G. Kalwet Tallinnast, W. Wuks Pärnust, L. Salum Järwamaalt, O. Ilwes Tartust, R. Wiirme ja L. Wiirme Tallinnast, A. Wälja Jõhwist ja R. Wahtramägi Saare metskonnast.

Rewisjonikomisjoni walit: R. Roosalu Tallinnast, K. Salum Wõrust, E. Sild Tallinnast. R. Roosalu oli endine ühingu esimees.

Saatuslik sõit pimeduses.

Üksikasju autoõnnetusest Wiljandimaal. Autojuht J. Busch wõeti wahi alla. Õnnetus juba enne wäljasõitu.

Öö wastu teisipäewa teatati ametiwõimudele Wiljandis raskest liiklemisõnnetusest Wiljandimaal Sultsi alewikus, kus surma sai sepp Peeter Kiusalaas, raskesti wigastada Alfred Wingel ja kergemini wigastada Jaan Busch ja Märt Rüssik. Nendest Alfred Wingel toimetati südaööse Wiljandi haiglasse. Õnnetus juhtus weoautoga, millega nimetatud isikud sõitsid Tartust ja tõid ära Rüssiku surnud wennalt järele jäänud mitmesugust pärandusekoli.

Öö wastu teisipäewa juhtunud inimohwriga autoõnnetuse kohta käis kogu eilne päew juurdlus. Asjatundjad käisid kohal ülewaatust toimetamas; waadati üle ka weomasin, mis päralt õnnetust jäi walwe alla maanteele. Purukssõidetud weoauto ja Peeter Kiusalaasi laip toimetati õnnetuskohalt ära eile. Nagu selgus, oli Kiusalaasi surm tulnud auto all silmapilkselt, kuna ta rinnakorw ja pea olid sõisse muksutud. Autojuht Jaan Busch wõeti ülekuulamiseks wahi alla. Haiglaswiibiw Alfred Wingel on paranemas. Tema raskemaks wigastuseks oli parema käe randmeluu murd.

Nagu selgunud, oli Jaan Buschil õnnetus juhtunud juba esmaspäewa hommikul. Hommikul kella wiie paiku läks autojuht bensiiniweoautotanki walwama. Garaazhi nurgas asumast bensiiniwaadist bensiini ümberwalamisel

plahwatasid bensiiniaurud ja waadis olew bensiin süttis.

Nimelt oli Busch wõtnud garaazhi kaasa tormilaterna ja asetanud selle walamise juures waadi lähedale põrandale. Bensiiniwaadist lõi tuli garaazhis olewate autode külge. Saapa talu kurlub Shweitsis praktiseeriwale arstile dr. Blumile, kuna talus elas ta abikaasa Elsa Blum. Blumidel oli peale weoauto weel sõiduauto. Buschil õnnestus koos teistega autosid garaazhist wälja weeretada ja sõiduautol põles ära waid wärw, samuti ka weoauto sai kannatada wähemal määral. Õnnestus ka tuld garaazhis kustutada, kuna waadis oli bensiini waid kümmekond liitrit.

Õnnetusele waatamata otsustati ikkagi sõita Tartusse Märt Rüssiku päranduse järele. Kõik läks õnnelikult kuni Sultsi alewini, kus juhtus

kraawisõitmine poolteise meetri kõrguselt teetammilt.

Jaan Busch seletas ülekuulamisel, et ta ei oska midagi arwata õnnetuse põhjuste kohta. Teel Tartust Wana-Kariseni läinud rikki wajakwoolne tuli. Seepärast sõitnud poolpimeduses. Autojuhi seletusel tunnud ta waid, et auto kisub wajakule, ja püüdes teda uuesti teele tagasi tõmmata, polewat see õnnestunud wooli rikkiminemise tõttu. Weoauto, millega õnnetus juhtus, oli wana 3-tonnine sõiduk, mida

Pärnu maawalitsus oli tahtnud liiklemiselt kõrwaldada.

Nagu esialgne juurdlus näitas, põhjustas õnnetuse pimedas wiletsate tuledega sõitmine, kus autojuhil polnud wõimalik korralikult maanteed näha. Autojuht Jaan Busch langeb kohtu alla hoolimatus ja ettewaatamatus sõidus, mille tagajärjeks oli inimohwriga autoõnnetus.

Teisipäewal ilmus Wiljandi politseisse kaks naist, kes tegid ametiwõimudele teatawaks autoõnnetuse, mis oli juhtunud juba wiie nädala eest. 25. septembril sõitis Wiljandist hobusesõidukil Wana-Wõidu walda Muhulase talu kolm naist — Ella Oja ja Moali Kool Wiljandist ning Muhulase taluteenija Miili Pihlak. Weritaske teel, õhtul kella 19 paiku, oli neile

sõitnud wastu weoauto W-165 ja ajanud hobusele peale.

Tehniline eritalitus põllutöökoja juurde.

Pannakse tööle liikuw mehhaniseerimise nõuandla. Uued algatused tehniliste oskuste lewitamiseks.

Põllutöökoja nõukogu otsusega on koja juures ellu kutsutud uus eritalitus, mille ülesandeks talutöö mehhaniseerimise toetamine. Wastloodud põllumajandustehniline talitus algas tegewust 1. nowembril ja selle juhatajaks määrati senine põllutöökoja tehniliste alade nõunik inf. Georg Werret. Lähemal ajal pannakse unes talituses ametisse ka eritööjõud kõikide tehnilistele erialadele.

Põllumajandustehnilise talituse ülesanneie hulka kuulub põllumajanduse elektrifitseerimine ja jõuküsimus, transpordi, weewarustuse, lõhkeainete ja pitsekaitse küsimused. Samuti hakatakse eritalituse kaudu lewitama tehnilisi oskusi ja tehnilist kirjawara. Ka hakatakse tähelepanu pöörama põllumehe masinriistade remondile kohapeal.

Esimeseks uue eritalituse ettewõtteks on liikuwa mehhaniseerimise nõuandla loomine. Selleks warustatakse suurem autobuss mehaaniliste abistajatega, nii jõuallikate, masinate-riistade, weewarustuse, elektri, transpordi ja tööriistade alalt. Selline auto-töökoda hakkab maad mööda ringi sõitma ja annab põllumeestele soowitud juhatusi mehhaniseerimistööde läbiwiimiseks.

Liikuwasse töökotta kogutakse üle saja mitmesuguse masina ja mudeli, samuti rida näiteid, kuidas teostada mehhaniseerimist.

Uue eritalituse ülesandeks jääb kõigi põllumajanduse mehhaniseerimisega seoses olewate alade arendamine. Seni soodustatud alade kõrwal hakatakse tähelepanu pöörama ka nutete tehnilistele waldkondadele ja töötajatele. Uue talituse juhataja seletuse järele püüab käimapandaw liikuw nõuandla tehnilisel alal olla põllumeestele sama, mis agronoomilisel alal maatulunduskonsulendid.

Eksportwõi hind tõusis 8 senti kilolt.

Teisipäewal, 1. sjp. noteeriti Tallinna börsil meie eksportwõihinnaks 160 senti kilogramm franko saatejaam. Eelmise nädala hinnaga tõusis seega eksportwõihind 8 senti kilolt, olles praegu ühel tasemel walitsuse poolt põllumeestele kindlustatud hinnaga. Tendentsi rahwuswahelisel wõiturul hinnati kindlana. Wõihinna löwenemist põhjustas peamiselt olukorra paranemine Inglise turul. Omatarwituse suurenemise tagajärjel tõusis Inglises Taani wõi hind, mis tõi endaga kaasa ka meie wõi hinna tõusu.

Tartu weoauto põles Tartu-Kambja teel.

Tartus Wõru tän. 126 elutsew Walter Arro teatas politseile, et 27. sjp. õhtupoolikul on temale kuuluw weoauto W-36 Tartu-Kanepi maanteel Sulaojal põlema jõttinud ja ära põlenud. Omaniku arwates tõusep tema kahju 1400 kroonile. Auto on olnud kindlustatud 1750 kr. eest.

Auto on läinud põlema bensiini kallamisel auto bensiinipaaki. Kallamisel on bensiinimalaja Arnold Lind tõmbanud tikust tuld, misjuures tikk pooleks murdunud ja põlew osa tikust lukkunud bensiinipaagile, kus bensiin põlema plahwatanud.

Tööstuskartuli hind tõusis 20 s., söögikartuli hind — 10 s. kw.

Kartulihindade noteerimise komisjoni koosolekul teisipäewal, 1. sjp. noteeriti järgmised hinnad:

1. Söögikartul: Wiru rannas kr. 2.80—3.00 kwintaal. Hind seega endine. Lääne rannas — 2.70—2.80 kr. kw. Noteering tõusis 10 senti kwintaalilt.

2. Seemnekartul: „Majestee" 4.10—4.40 kr. kw., „warajane kollane" 4.10—4.40 kw., „bintje" 5.00—5.25 kr. kw. ja „Jorgi hertsog" 5.00—5.25 kr. kwintaal. Hinnad muutuseta.

3. Tööstuskartul: tärkliswabrikutes 12 senti tärklise kilogramm ehk 2.40—3.00 kr. kwintaal. Piirituswabrikutes 2.40—3.00 kwintaal. Eelmise noteeringuga wõrreldes tõusis tööstuskartulihind 20 senti kwintaalilt.

Turutendentsi iseloomustatakse kindlana.

Tallinna turg kolmap., 2. nowembril.

Liha.	
Sead terwelt	67—75 s. kg.
Sealiha kilowiisi	75—110 „ „
Loomaliha weer.	45—65 „ „
Loomal. kg.-wiisi	50—90 „ „
Wasikad terwelt	50—75 „ „
Wasikal. kg.-wiisi	50—120 „ „
Lambad terwelt	40—50 „ „
Lambal. kg.-wiisi	45—60 „ „
Piimasaadused.	
Talupõi (töögi)	160—170 s. kg.
Lauapõi	175—185 „ „
Hapukoor	100—110 „ „
Kohupiim	40—45 „ „
Juust sordi järele	90—170 „ „
Tapetud linnud.	
Tapetud kanad	80—180 s. tk.
Haned	120—135 „ „
Kalkunid	140—150 „ „
Kodupardid	200—300 s. tk.
Jäneseid	100—170 „ „
Aed- ja juurwili.	
Wärsked kapsad	8—10 s. kg.
Hapukapsad	20—25 „ „
Kaalikad	12—15 „ „
Peedid	15—18 „ „
Hapud kurgid	2—6 „ „
Porgandid	12—15 „ „
Kõrwits	15—18 „ „
Kartulid	5—6 „ „
Kartulid 20-l. m.	65—70 „ „
Kalad.	
Wärsked räimed	18—20 s. kg.
Latikad	40—60 „ „
Kammeljad	40—45 „ „
Haugid	35—55 „ „
Lutsud	35—55 „ „
Kilud	50—55 „ „
Tursad	12—15 „ „
Wimmad	35—40 „ „
Siiad	60—80 „ „
Suitsukalad.	
Angerjad	200—350 s. kg.
Lõhed	800—1200 „ „
Ahwenad	100—110 „ „
Räime kümme	6—10 s.
Kilu kümme	7—8 s.
Marjad ja õunad.	
Õunad	20—90 s. kg.
Õunad tükiwiisi	5—10 s.
Jõhwikad	25—30 s.
Teist turusaadust.	
Seened	50—150 s. ltr.
Mesi	180—190 s. kg.
Kanamunad	13—18 s. paar
Aedwilli.	
Tomatid	30—100 s. kg.
Lillkapsad	15—50 s. pea

Loomade- ja lihahinnad.

Kolmapäewal, 2. now.

Põllutöökoja Tallinna alatisel elustapaloomade- ja lihaturul, kujunes läesolewa nädala esimesel poolel kauba pakkumine ootamatult suurels, kuna ülesostjad peale pühi kõik korraga oma kaupa turustama tõttasid, millest tingituna hind weise- ja sealihal nõrgenes. Nii maksid:

Suuremad paremad pullid 58—60 sendi piires, wäikesemad pullid 56—58 sendi piires tapakaalu kilo. Eluskaalu järele maksid pullid 25—30 sendi piires kilo.

Mullikad nuumatud 60—68, rammusad 56—60 s., keskmised 52—56 s. ja lahjad 45—50 sendi piires tapakaalu kilo.

Nuumatud lehmad 65—70 s., rammusad 55—64 s., keskmised 49—53 s. ja lahjad 43—46 sendi piires tapakaalu kilo. Eluskaalu järele maksid lehmad wastawalt sordile 34—30—22—16 sendi piires kilo.

Wasikate pakkumine wäike, nõudmine hea. Tapetud wasikad ühes nahaga maksid 55—75 sendi piires kilo. Eluskaalu järele 36—53 sendi piires kilo.

Lammaste pakkumine keskmine, samuti nõudmine. Tapetud lambad ilma nahata maksid 40—48 sendi piires kilo.

Sigade pakkumine sisseturu jaoks suur. Nõudmine tagasihoidlik, mistõttu hind nõrgenes. Talupidajatel tuleks nuumata sead rammusateks peksigadeks eluskaalu 120—160 kilo piires ja turustada elusalt eksportkanbaks, millede eest makstakse ka kõrgemat hinda, kuni 65 senti elus kilost. Kuna praegu sisseturul tapetud sigadest makstakse kõigest 68—75 senti.

Tartu turg kolmapäewal, 2. nowembril.

Maarahwast turul keskmiselt. Hinnad üldiselt enam-wähem püsiwad.

Liha: Sealiha terwewiisi kg 62—77 s., wäikemüügil 65—120 s., lambaliha wäikemüügil 40—70 s., loomaliha 40—75 s., wasikaliha 45—70 s., tap. kanad tk. 80—180 s., eluskanad 80—190 s., koduparid tk. 175—200 s., haned 3 kr. 50 s. — 4 kr. 50 s.

Munad, wõi: Kanamunad paar 14—16 s., lauawõi kg 180—190 s., talupõi 163—173 s., meiereiwõi 170—175 s.

Kartulid: Walged kartulid 50 kg 1 kr. 65 s. — 1 kr. 80 s., wäikesed punased 2 kr. 60 s. — 2 kr. 75 s.

Põletispuud: Kased 2 m. 14 kr. 50 s. — 15 kr., kuused 12—13 kr.

Siseriigist

VILJANDIMAALT.

Kõo jääb ilma 7678-krooniseſt tööstusmakſuſt.

Kõo wallawolikogu wiimaſel koosoleku tuli kaalumiſele küſimus, mis teha Wõhma eksporttapamaja tööstusmakſuga. Suure-Jaani jaoskonnakohtunik oli tühiſtanud Wõhma eksporttapamaja kaebuſel wallawolikogu otſuſe, millega tapamajale oli määratud tööstusmakſu 15.357 krooni. Kohtuniku otſuſega tuli wolikogul wõtta makſumääramine uuesti päewakorda ja makſumääramiſel wõidi kohaldada makſunormi waid poole protſendi suurujes tapamaja läbikäigult ja mitte enam. Kaaluti, kas ei tuleks jaoskonnakohtuniku otſuſele anda rewiſjonikaebuſt riigikohtuſſe, wõi jelle ajemel jääda jaoskonnakohtuniku otſuſega rahule ning wähendada Wõhma eksporttapamajalt wõetawat tööstusmakſu 7678 kroonile. Wolikogu jättis ülesköik kumba tee walimiſe wallawanema hooleks.

Kotſama ja Maalaste küla elanikud ſoowiſid wallawolikogult, et wõetaks klaſſiteede wõrku eſitelks Kotſama eratee ja teiſeks Paatſima teega ühtuw eratee, kuna mõlema eratee kaſutamine olewat ſuur ja maapidajad iſe ei ſuutwat teid korras hoida. Wolikogu aga jättis need palwed rahuldamata, kuna wallas olewat küllalt palju 3. kl. teid, mille korraſtamine on hädawajaliku kui nende erateede korraſhoid. Lõpuks otſuſtati ſelgitada, mis tingimuſtel on Wiljandi maawalitſus nõus müüma ära end. kihelkonnakooli rehetaa hoonet Piliſtwere ühes krundiga. Maawalitſus tahab ainult hoonete eeſt 350 krooni, kuid maa müümiſt pole kaalunud. Kõo wald oſtaks hoone, et ſeda kaſutada Piliſtwere algkoolile põllumajanduſliku õrwalhoone ehitamiſeks.

15 talu ootab ſunnimüüki.

21. nowembril Wiljandis peetawal kiniswarade oksjonil on 4. jsk. kohtupristawi poolt müügile määratud 15 talukohta. Müügile tulewad: Wana-Wõidu wallas aſuw M. Pata pär.-tombule kuuluw 116 wakamaa ſuurune talu, hinnatud 8000 kr., Uue-Wõidu wallas aſuw Kõreſſaare ja Tomſani 217 wakamaa ſuurune talu, hinnatud 15.100 kr., Johan Reilſoni Tarwaſtus aſuw 55 ha ſuurune talu, hinnatud 5000 kr., Peeter Alliku Uusnas aſuw wäikekoht, hinnatud 2000 kr., P. Renniti Suislepas aſuw 45 ha ſuurune talu, hinnatud 10.000 kr., Mihkel Wäli Paistu wallas aſuw 7 ha ſuurune wäikekoht, hinnatud 3500 kr., Wingiſaarede Taewere wallas aſuw 23-heltaariline talu, hinnatud 3000 kr., Karkſis aſuw Reinbachi talu. ſuurus 47 ha ja hinnatud 4000 kr., Karkſis aſuw J. Kuuri wäikekoht, hinnatud 1200 kr. Alimentide pärast läheb müügile Rutikwere aſuw H. Mattiſe talu pool oſa. Kogu talu ſuurus 34 ha ja hinnatud 1500 kr., Bronislaw Stanowitſhi wäikekoht Luſtiwere hinnatud 500 kroonile, Anna Ulki ja teiste talu Soosaare wallas, ſuurusega 101 wakamaad, hinnatud 4000 kr., Martin Walgi Imawere aſuw 100-wakamaaline talu, hinnatud 6000 kr., Anna Jürgenſoni pär.-tombu talu Imawere, ſuurus 16 ha, ja hinnatud 500 kr. Peale ſelle müüakſe oksjonil Põltſamaa linnas aſuw makſujõuetuks tunnistatud J. Meini obroklkrunt, hinnatud 1200 krooni.

Oiſu ſild wõeti wastu.

Maanteedetalituſe inſpektor Nemirowitſh-Dantſhenko wiibis Wiljandis, kuſt koos maainſener Lõhmuſega käidi wastu wõtmas Oiſu ſilda. Ühtlaſi tutwunes inſpektor koos Oiſu ſilla ehituſega teoſtatud maantee õgwendamiſt, mille Wiljandipoolne oſa Oiſu ſillaſt praegu käſil. Silla ehitamine ja maantee õgwendamine on nõudnud kulu ümmarguſelt 25.000 krooni. Wiljandiſt ſõitis inſpektor edaſi Mõiſakülla.

Wargale paſſib iga eſe.

Sügiſe pimedate ööde ſaabumine on pannud wargad liikwele. Wiljandi kriminaalpolitſeis on regiſtreeritud wiimaſtel päewadel terwe rida uuſi juhtmeid. Tarwaſtu Rumbi talus elaw J. Jiwes wiibiz Muſtla restoranis, kus tal warastati ära laua alla pandud kimp hobuſeraudu, Sürgawere wallas Kõrtſi talus luuſis waras õuel ringi ja wiis ära malmpaja ja piimanõuſt 6 liitrit piima. Holſtre Rekandi talus warastati karjapoiſil palitutaskuſt 10 krooni raha. Põltſamaal elawal Aleksander Neidrel näpati Põltſamaa restoranis taskuſt ära 25 krooni raha, Pajuſi walla Wana-Kubja talu peremehel warastati Põltſamaa laadal wälistaskuſt ära rahakott 30 krooniga, Imawere wallas Sanſku talu õuelt wiidi ära piimanõu, 19 kr. wäärt, Kõo walla Kirewere küla talunikul Hans Wahtreil warastati Piliſtwere piimaühingu ſaekaatri juurest 50 krooni wäärtuſes laudu. Kaarli wallas Weski talus elawal Hugo Wääral näpati Rimmus majandusühingu kaupluſe ees ſeiswalt hobuſõidukilt wankripõll ja lapſe botikud. Wäära kahju 20 kr.

Põltſamaa notar müüſteti õigeks.

Reedel oli Wiljandi ringkonnakohtus arutuſel Põltſamaa notari Ed. Lindpere kohtuaſi. Notar, kes oli jaoskonnakohtuniku poolt 7 kuuks wangi mõiſtetud ühe lepingu tekſti omawoliliſe muutmiſe päraſt, karbas edaſi. Ringkonnakohus mõiſtis Ed. Lindpere õigeks.

Õnnetus Wiljandi tööſturiga.

Reede õhtupoolikul Wiljandi galwaniſeerimistöökoja omanik Richard Malwa, 31 a. wana, kukkus jalgrattalt tänawale ja murdis jalaluu.

Õnnetus metſatöölſega Wana-Karistes.

Wana-Karistes Wanauſſe talus elaw Hans Kolliſt, 24 aastat wana, oli metſatöödel Kariſte metskonnas Waritu wahtkonnas. Paberipuude koorimiſel juhtus õnnetus. Ülks kooritaw puu hakkas weerema; püüdes kirwega weerewat puud tabada, wääratas töömehe käſi ja kirwes tungis põlwe. Wigaſaanu toimetati rawimiſele Wiljandi haiglaſſe.

Põltſamaa linnal weerand miljonit ülejääki.

Põltſamaa linnawolikogu koosoleku kinnitati möödunud majandusaasta aruanne, mis tajakaalus 105.216,95 krooniſ ja näitab ülejääki 2553 krooni. Wiljandi maawalitſuſe abiliſmehe Siitami poolt toimetatud wälisrewiſjon näitas mitmeſuguſeid puudujſi linnawalitſuſe asjaajamiſes. Rewiſjon nõuab linnawalitſuſelt tööjaotuſe läbiwiimiſt, makſunõudja ja laekuri ametikohtade eraldamiſt jne. Ühtlaſt tuleb kuſtutada linna waranduſte nimekirjaſt üldkaſulikud ja tarwitatawad wäärtuſed, nagu ſillad, platſid, pargid jne. Praegu ſeiſid need waranduſte nimekirjas ja olid waſtawait rahale ümber arweſtatud.

Aidawargus Wana-Põltſamaal.

Wana-Põltſamaa wallas Kaarlimõiſas elaw Ella Zolk awaldas politſeile, et ööl waſtu 1. nowembrit on käidud walewõtmega tema aidas ja warastatud ära 100 kilogrammi niſu 40 krooni wäärtuſes.

Teine wargus ſooritati ſamal ajal Wana-Põltſamaa wallas Annikwere külas Kuppari talus, kus Hans Kulpilt wiidi ära ſepaalas, 50 krooni wäärt.

SAAREMAALT.

Loomade uimaſtamisaparaat Kureſſaare tapamajja.

Kureſſaare linnawalitſus oſtis linna tapamaja jaoks moodſa uimaſtamisaparaadi, millega loomad enne tapmiſt uimaſtatakſe, mille tõttu tapmine ſünnib ilma piinata. Kõneſolew aparaat on eſimene Saaremaal.

Wargad tühjendaſid kaupluſt.

Leiſi wallas Tilga külas tungiſid wargad ſiſſe Karla Karuſe kaupluſſe ja inimeſte kodunt äraolekut kaſutades wiiſid kaaſa ſuure hulga poekaupa. Wargad pääſeſid kaupluſſe ühjes majas olewa elurunmi kaudu, purustades magamistoa akna.

Kaitſeliidu manöövrid Saaremaal.

Kaitſeliidu Saaremaa malewa ſtaap korraldab 6. nowembril Kaarma ümbruſes manöövrid, millest oſa wõtawad kõik Kureſſaare linna üksuſed, linnaümbruſe ja Loona kompanii ja Püha ja Kaali üksikrühmad. Üldjuhiks on malewa pealik kol.-leitn. Särew, poolte juhtideks kapten Mitt ja n.-ltn. Tammark.

Abiellumispalawik Kureſſaares.

Wiimaſtel päewadel on Kureſſaare perekonnaſeiſuametniku juures eſitatud erakordſelt ſuur arw abiellumiſſoowiawalduſi. Wastaw tahwel on ſoowiawalduſi täis ja warſti pole neid enam kuhugi üles kleepida.

Preeſter-kooliõpetaja lahkub teeniſtuſeſt.

Haridusministeeriumi kooliosakond wabastas 1. now. arwates omal palwel teeniſtuſeſt Pärſamaa algkooli kauaaegſe juhataja Georg Karmla. Wiimane on ühtlaſi ka kohaliku apoſtliku-usu koguduſe preeſtriks ja jääb hingekarjaſeks edaſi.

LÄÄNEMAALT.

Lõuna-Läänemaa aiandus-meſinduſühingu aianduspäew.

Pühapäewal, 30. oktoobril korraldas Lõuna-Läänemaa aiandus-meſinduſühing Lihulas kaitſeliidu majas aianduspäewa, kus ſelgitawate kõnedega aianduſeſt eſinejſid Lääne maakonna aianduskonſulent J. Taska, kohalik konſulent J. Poima, ühingu eſimees O. Luberg, ühingu aſſiſtent R. Nommſalu ja meſinik J. Saar. Peale aſjalikke kõnejſid iſtuti einelauda, kus lõbuſas tujus wahetati mõtteid aianduslikte küſimuſte üle ja wiibeti aega mängu ja laulu ſaatel. Ojawõtt aianduspäewaſt oli kõigil elaw ja tujukkllas.

Lõuna-Läänemaa aiandus-meſinduſühing on kõigeſt aaſta wana, kuid wäga hoogſalt töötanud, aſutades õunapuukooli, ilupuu- ja lilleſtaſeaiad ja on rohkeſti wiljа- ja ilupuid laialt laotanud. Läinud ſuwel oſtis mahlapreſſi ja hektaari ümber maad, mis ſügiſel üles haris ajamaaks.

NARVAST.

1000 kr. äriteeniiate kollektiiwile.

Wiimaſe klaſſiloterii looſimiſel langes 1000-kroonine wõit punaſele piletile nr. 54.041, mis müüdud Joala tän. aſuwaſt Joh. Erendi kauplueſt. Müüd on ſelgunud, et wõit on läinud Narwa äriteenijate kollektiiwile, kuhu kuulub 10 inimeſt. Kollektiiwil oli oſtetud üldſe 6 piletiraamatut.

Wargad häwitaſid kodukaunistamiſe waewa.

Narwa hambaarſt Baſhis-Hatſkelewitſh ehitas hiljuti Joaorgu Maſina tän. 6 omale maja, mille ümber istutas noori õunapuid. Öö wastu eſmaspäewa külaſtaſid aga wargad hambaarſti aeda, kuſt kiſtuſid juurtega üles ja wiiſid ära 11 õunapuud, mille wäärtuſt omanik hindab 30 kroonile.

Auto ſõitis telefonipoſti pooleks.

Jõhwi lähedal maantee juhtus eſmaspäewal õnnetus kohaliku autoomaniku Penderi weoautoga, mis ſõitis tugewa hooga wastu teeäärſet elektripoſti, lüües ſelle keſkelt pooleks. Autol purunes radiaator ja kaitſeraud. Õnnetuſe tingis aſjaolu, et ſõidu ajal autol tõhkes rattakumm ning libeda tee tõttu juht ei ſaanud enam ſõidukit pidurdada.

RAKVEREST

Auto jäi hobuſõiduki alla.

Teiſipäewa hommikul juhtus Rakwere Tööſtuſe ja Tallinna tänawate nurgal kokkupõrge takſoauto U-64 ja ſõjawäe hobukaleſſi wahel. Auto, mida juhtis Hugo Männik, ſõitis Tallinna tänawat mööda ja ſõjawäe kaleſs pöördus Tööſtuſe tänawalt Tallinna tänawale. Hobune jooſtis aiaotſtega ſiſſe auto küljeklaaſidesſe.

Kaks warguſt.

Kalwi wallas Uuskülas elutſew Pauliine Penſa wõttis kaks wõõraſt meeſt oma tallu öömajale. Hommikuks oli kummutiſahtlist kadunud 21 krooni ümber raha.

Pada wallas Wärkna külas wiibi kalur Kuſtaw Renjeri aidaſt ära juur koormatäis wilia ſel ajal, kui pererahwas magas.

Eesti suurim sild ootab awamist.

Pärnu piduliku päeva eel. Suure ehituse ajaloost.

Teiſipäew, 1. nowember oli Pärnu juurſilla ametlikuks walmisſaamiſe tähtpäewaks. Õieti oli ſild ſõiduwalmis juba nädalapäewad warem, kuid wiimaſed lihwimistööd wõtſid weel aega ja nendega jõutigi tähtajaks walmis. Tegemata jääb eſialgu oſaliſelt ülejõe poolſe ſillaoja pealeſõidu tee, kuna praegu — kuni ſilla awamiſeni — ollakſe ſunnitud üle ſõitma weel wanaſt ſillaſt ja kaſutama kõrwalteed, mis on uue ſilla pealeſõidutee oſa. Kuid kohe päraſt ſilla awamiſt, ſ. o. tulewal nädalal, tehakſe ka ſee töö ära.

Teiſipäewal wiibis Pärnus teedeministeeriumi ja riigikontrolli eſindajatest koosnew komiſjon, kes waatas ſilla üle ja ſeadis kokku wastawa akti. Komiſjoni kuuluſid maanteedetalituſeſt inſenerid Remmelt ja Arus, riigikontrollist inſ. Tammiſoo, ſilla ehitajad inſenerid Brehm, Grönholm j. t. Akti lõpulik allakirjutamine ſünnib Tallinnas.

Kõik kandejõu proowimiſed ja muud katſed on ſild teatawasti juurepäraſelt läbi teinud.

Eile õhtupoolikul käis maanteedetalituſe dir. Grasberg ühes tuletõrje brigaadi ja k.-l. malewa pealikutega koha peal ſilla awamiſe talituſe lähemaid üksikaſju ſelgitama. Dir. Grasberg lahkus õhtul Pärnuſt.

Uue ſilla nime küſimus on weel lahtine. Wõimalik, et nädala lõpul kutſutakſe ſilla riſtimiſeks tokku linnawolikogu. Siis otſuſtatakſe ka, mis ſaab wana ſillaga ette wõtta. Samuti wõetakſe ſeiſukoht ka ſillamaksu küſimuſes.

Silla awamine toimub teatawasti eelſeiswal pühapäewal.

*

Pärnu juurſilla teoſtamiſe mõte wõeti Eesti ajal üles 1928. a. tolleaegſe Pärnu linnapea O. Kaſk'i poolt. Aastate järele jõuti niikaugele, et 1934. a. riigiwanem K. Päts'i kaasabil Pärnu ſilla ehitamine otſuſtati jaatawalt ning riigi eelarweſſe ſildade kolmaastaku oſas wõeti waſtaw ſumma. Nii ſai Pärnu juurſilla mõte teoks, mis liikus juba aastakümneid. Juba 1903. aastal walmiſtati mitu ſilla projekti, mis jäid aga ainult paberile.

1935. a. kewadel algaſid ehitaja firma Höjgard ja Schulz'i poolt ſilla loodimis- ja eeltööd ja nüüd, 3 ja poole aasta järele jõuti punkt panna Eesti mõimſamale ja ſuuremale ſillale, mis maksma läinud 150 miljonit ſenti.

Pärnu juurſilla pikkus on 250 m., ſealjuures weepealſet oſa 210 meetrit, üldlaius 12 meetrit ja jalgtee laius eraldi 6 meetrit.

Silla awamine toimub teatawasti pühapäewal, 6. nowembril. Juba nädalapäewi elab kogu Pärnu juurſilla awamiſe tähe all. Ja kuna ſilla awamiſele ſõidab ka riigipreſident K. Päts, ſiis tahetakſe pidupäewale anda eriline ilme. Sild kaunistatakſe juur-

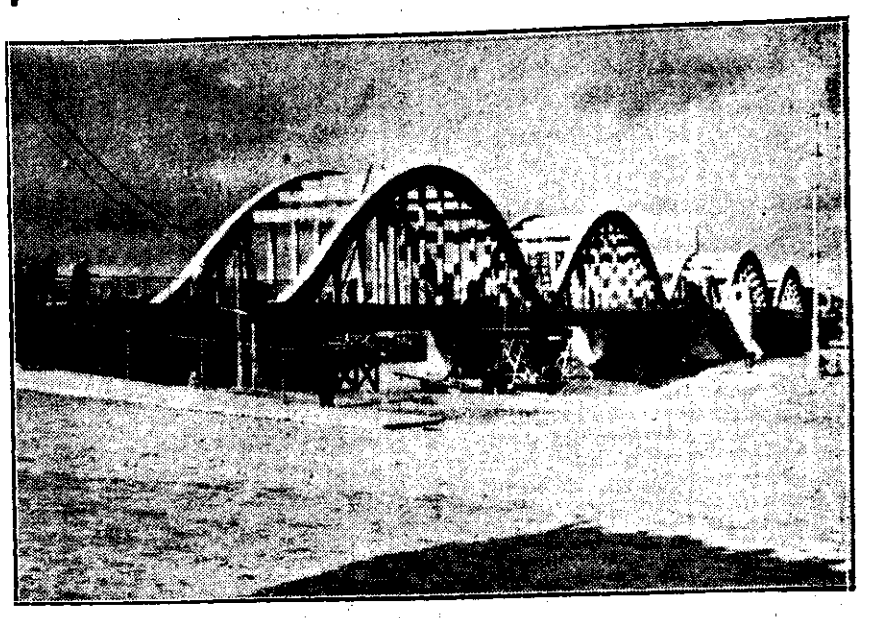

PÄRNU UUE SILLA ÜLDVAADE.

te lippudega ja elektrituledega ning proſhektoritega. Lipud ſelleks tuuakſe Tallinnaſt.

*

Pärnu juurſild on ainulaadſelt Eestis ehitatud keſſoonidele, mis aſetati jõe põhja.

Allpool awaldame meie kaaſtööliſe juttuajamiſe tuntud eeſti tuukri August Uuſiga, kes on töötanud ſilla juures ehituſe algupäewiſt ſelle lõpetamiſeni.

„Kõigepealt wõiks ütelda," ſõnab uſutletaw, „et Pärnu ſilla tööd olid oma ulatuſelt ja keſtwuſelt minu ſuuremad tööd. Sai ſiin rühitud ligi kolm aaſtat, nii et Pärnugi on ſaanud päris kodunſeks. Eſimeſeks tööks oli

ellingu walmiſtamine.

Elling on nimelt ſee alus, mida mööda keſſoon laskuje wette. Esmalt trammiti wette kaks rida poſte wiiemeetriliſe wahega ſaldaſt kuni ühe kolmandiku jõeni. Poſtid olid kahe- ja kolmekaupa grupis ühe tugipoſtiga. Tuukrite tööks oli

ſaagida wee all poſtid tajaſeks,

et poſtid jookſeſjid nagu joonlauda mööda teatawa kraadi all jõe põhja. Selle järele kinnitaſime poſtid raudpoltidega tugewaſti üksteiſe külge ja aſetaſime poſtide gruppidele nn. uurrana, mis andis neile eriti wajaliku kindluſe ja tugewuſe. Siis panime rõõbiti poſtidele ühendprussid. Prusside peale aſetaſime ja kinnitaſime rennid, millised tehti walmis kaldal. Need on neljakandilised palgid, mille peal libiſewad keſſoone wette wiiwad kelgud.

Keſſoonid ehitati kaldal walmis ja olid maapinnaſt kolgu ruumi wõrra kõrgemal, kuſt jiis need lasti kelkudele. Selleks ajaks oli keſſoon kinnitatud terastroſſidega kaldale automaathaagi külge, mis awaneb ühe löögiga. Nüüd keſſooni walmides oli meie tööks raswatada ja ſeebitada rennid, et laſtumine ſünniks kiirelt ja libedalt. Aruſaadaw, et elling pidi olema tugew, kuna ſuurema keſſooni raskus oli 1000 tonni, wäikſemad kaaluwad umbes 700 tonni. Kokku oli neid teatawaſti neli — kaks ſuurt ja kaks wäikeſt.

Eſimeſe keſſooni wettelaſkmiſega juhtus äpardus —

eſimene keſſoon jäi põhja kinni ja hiljem uppus.

Põhjuſeks oli keſſooni liigne kõrgus, umbes 18 meetrit, milliſt wiga wõeti teiſte keſſoonide ehitamiſel arweſſe ja ehitati need madalamad.

Et keſſooni kohale paigutada, tuli ſee laſta wiltu ja püüti ſeda ſeejärele tõmmata talidega kohale. Kuna ſee oli liiga küliti, murduſid raskuſe mõjul keſſooni ſees olewad raſked raudtorud, muda- ja käigutorud, mis wiiwad keſſooni all olewaſſe nn. tööruumideſſe. Murtud kohtadelt woolas weſi keſſooni ja

keſſoon majus küljeli jõe põhja.

Õnnetus oli küllalt ſuur. Toodi kohale taani tuuker, kes pidi ſelliſte tõſtetöödega olema eriti kurſis. Kuid õieti tegime ſelle töö ſiiski peamiſelt kahe mehega, oma töökaaslaſe Aleksander Tõruga, kes on eeſti wanemaid tuukreid.

Töö oli kibe. Tuli kõrwaldada pooleldi wälſamurdunud ühemeetrilije läbimõõduga raſked raudtorud ja plaaſterdada augud. Torude lahtiwõtmine ei olnud juſt mänguaſi. Tugewate pingutuſtega ſooritaſime waljaliku töö, jättes need weel wähekeſe kinni ja ronijſime torude kaudu wälja. Waewalt olime wäljas, kui torud täieſti lahti murduſid ja tulkuſid keſſooni küljele —

paariminutilije wiiwituſega oleksime olnud mõlemad jurmalapſed.

Kuid eks meie töö ſageli olene õnneſt ja juhuſeſt, lihtſalt „wedamiſeſt".

Aſuſime plaaſterdamiſele. Plaaſtriteks olid kahekordſed paksud lauad raudwinklitega, paksuſega 7 tolli, ſeſt rõhumine keſſoonile oli oma 10 tonni. Plaaſtrid ſaid tihendatud weel patjadega, millised walmiſtataſe purjeriideſt ja aetakſe takke täis. Need aſetaſime plaaſtri ja keſſooni wahele tihenduſeks. Puuriſime augud läbi 11 tolli paksuſe keſſooni raudbetoonkeſta, kinnitaſime plaaſtrid raudpoltidega, ſulgeſime ka keſſooni teiſe oſa plaaſtritega.

Nüüd puuriſime augud keſſooni ſiſſe, et ſaaks wõimalikuks wee wäljapumpamine. Pumbad tulid panna wee alla keſſooni peale, ſeſt pumbad üle 30 jala ſealt wett wälja ei kiſu ja

keſſoon lamas 40 jala ſügawuſel

bagerist ſüwendatud põhjal. Pumpe oli kaks — üks preſſitud õhuga töötaw, teine elektriga, wiimane keſſoonijuu peal, imedes wett plaaſtri kaudu.

Selle järele keſſoon tõuſis. Üldje läkſid järguniſed tööd libedamini.

VALGAMAALT.

Seltskonnategelaſe aunstamine.

Walgaſt lahkub kauaaegne jeltstonna- ja omawalitſustegelane ning endine gümnaaſiumidirektor Tõnis Grünberg, kes aſub elama Tallinna. Grünberg on praegu 74-aaſtane ja Walgas töötanud 43 aaſtat. Laupäewa õhtul korraldati Walga organiſatſioonide poolt temale lahkumisõhtu, milleſt wõttis muuſeas oſa Walga praegune linnapea Willa ja endiſed linnapead Müllerſon, Soo, Grünberg, Leiur ja Groſs. Tõnis Grünbergile anti üle auaadreſs ja tinnine ümbrik.

1000-kr. kink Puka rahwamajale.

Haridusliidu poolt on lubatud Puka uue rahwamaja näitelawa ſeadeldijeks ja dekoratſioonide muretſemiſeks toetuſena 1000 kr.

Salakütid tulistaſid talunikku.

Juhan Lillipuu, kel on Hummuli wallas talu, teatas ametiwõimudele, et tema talu maal on 7 jahimeeſt loata jahti pidanud. Kui ta neile lähenenud, tulistatud teda hämaruſeſt ja ſelle peale piſtnud mehed jooſu.

Rõngu ehitatakſe uus kooli- ja wallamaja.

Tulewal kewadel hakatakſe Rõngu alewikku ehitama kooli- ja wallamaja. Mõlemad tulewad kiwiehituſed. Koolimaja läheb maksma 12 milj. ja wallamaja 7 milj. ſenti.

VIRUMAALT.

Aſſiſtendil warastati.

Politſeile awaldas Palmſe wallas Muike aſunduſes elutſew karja-kontrollaſſiſtent Auguſt Soomets, et Palmſe wallas Wõhma külas aſuwa Kalda talu lukuſtamata kuurist on ära warastatud tema jalgratta karbiitlamp, mille wäärtus 4 kr.

Kahekordne mõrd Tartus.

Esmaspäewal kella kolmeeraad wie ajal pärast lõunat ſurmas maalt pärit olew neiu Sirje Maidla rewolwrikuuliga Tartus Georg Järwa, kes oli ratſaraugemendis jundaega teenimas. Pärast Järwa ſurmamiſt Sirje Maidla mõiſtis ka enda üle kohut. Tulistamine leidis aſet Puiestee tänawal maja nr. 93 tobal.

Sirje Maidla ja Georg Järwa olid mõlemad 22-aaſtaſed. Järwa oli wiimaſt päewa teeniſtuſes ja pidi päraſt ſõjawäeteeniſtuſeſt lahkumiſt elama aſuma Weriorale, kus ta wanemail on kaks ſuurt talu. Noorte wahel oli ſeni jõbralik wahekord ja nad olid paar päewa tagaſi käinud Werioral kellegi Järwa ſugulaſe pulmas.

Tulistamine ſündis ſel momendil, mil Järwa oli tulnud rügemendi kaſiinoſt ja oli minemas mööda Puiestee tänawat.

Kahekordne veretöö Võrumaal.

Pühapäewa hommikul pand' Wana Autsla wallas toime kahekordne merctöö, kus jai

Klassiloterii teadaanne.

7. klassi'oterii II klassi
võitude väljamaksmine
algab Klassiloterii Keskmüügikohas
2. novembril ja kõigis teistes
müügikohtades **3. novembril.**

7. klassiloterii III klassi
piletite vahetamine
algab samal ajal ja kestab
23. novembrini.

Riigi rahaliste loteriid direktor

Maailmalõpu meeleolu Ameerikas.

H. G. Wellsi fantastilise romaani ettelugemine ringhäälingus tekitas kohutawa paanika. „Waenlane on Marsilt sisse tunginud".

New York, 1. nowembril.

ETA. (Reuter.) Kuulsa inglise kirjaniku H. G. Wellsi romaani „Maailmade sõda" ringhäälinguwersiooni ettelugemine tekitas kogu Ühendriikides närwilise kuulajate keskel paanikat, sest armati, et siin on tegemist waenlaste tõelise sissetungiga Ameerikasse. Kuna romaani linnade algupärased nimed olid asendatud Ameerika linnade nimedega, siis pöörduti kordumalt Columbia ja teiste ringhäälingute poole pärimistega, kas ikka on õige, et waenlane on Ameerikasse sisse tunginud. Selle tagajärjel oldi sunnitud rahwast rahustama õiendusse awaldamisega.

New Yorgi piirkonnas walitses eile mõnes kohas tõeline paanika. Tehti koguni ettewalmistusi ewakueerimiseks. Inimesed jutustasid politseile ja ajalehtede toimetustele, et nad olewat oma silmaga näinud waenlase sissetungi. Mõnedes kohtades Atlantas ja Georgias arwati, et on tulnud maailmalõpp. Paljudes kohtades inimesed kogunesid palwetama. Üks naine jooksis Indianopolise kirikusse, karjudes: „New York on häwitatud. Maailma lõpp on tulnud. Lähme parem koju surema. Ma kuulsin seda just praegu raadiost". Jumalateenistus katkestati kohe ja usklikud ruttasid koju.

Wäljamõeldud sissetung Marsilt tekitas paanikat ka paljudes kohtades New Jersey osariigis, kuhu, nagu ringhäälingus öeldi, meteoriit oli maha langenud, tuues maakerale muinasjutulisi olewusi, tes olid warustatud surmakiirtega. Ambulantsidel ja haiglatel tuli wastu wõtta palju inimesi, kes olid saanud närwiwapustuse.

London, 1. now.

ETA. (Reuter.) Ühenduses paanikaga, mida „Maailmade sõja" ettelugemine Columbia ringhäälingus on tekitanud Ameerikas, H. G. Wells seletas Reuteri esindajale:

„Mina müüsin oma romaani ringhäälinguõigused Columbia ringhäälinguühingule. Leping iseendast eeldas, et siin on tegemist jutustusega, mitte aga tõeliste sündmustega. Mina ei ole annud mingit luba teha oma romaanis muudatusi, mis wõiksid tekitada arwamist, nagu oleks siin tegemist tõeliste sündmustega."

Inimesed haarasid mürgipudeli.

New York, 1. now.

ETA. (Reuter.) On alatud juurdlust Wellsi romaani raadiosaate päraft, mis pühapäewa õhtul oli tekitanud paanikat Ameerikas. Kogu maalt tuleb pidewalt uusi teateid selle raadiosaate kohutawast mõjust. Jutustatakse otse ennekuulmatuid lugusid. On otse uskumatu, et inimesed Ameerikas on wõinud sattuda sellisesse paanikasse. Pittsburghis (Pennsylvanias) saadi jaole ühele naisele, kellel oli mürgipudel käes. Asudes mürki wõtma, naine kisendas: „Ma eelistan surra ennem sel wiisil".

Union Townis (Pennsylvanias) bridzhimängijad langesid põlwili, paludes pääsmist. Ashevilles (Põhja-Karoliinas) wiis koolipoissi langes minestusse segaduses, mis walitses koolis, kui õpilased hakkasid kartma, et on tulnud maailma lõpp, ja jooksid telefonide juure, et kutsuda omakseid neid päästma. Ühes linnas Washingtoni osariigis, kui kuuldi raadiost, et koletised on langemas Ühendriikide peale, kustusid tuled kogu linnas, ja algas hirmus ulumine. Naised langesid minestusse ja mehed walmistusid oma perekondi mägedesse saatma.

KAWE Kawella ŠOKOLAAD

52.000 sendi eest 58 auhinda,

nende hulgas

ARE raadioaparaat

„Titaan", hind kr. 230.— või „Vikerlane" hind kr. 240.—, kelli, konjakit, veini, pesu, sukki, kindaid, portfell, shokolaadi, parfüüme, botikuid, jne. jne. jagab

„Ajude Gümnastika"

lahendajaile oma 5 a. juubelinumbris.

24 lehekülge värvitrükis ● Gori karikatuurid ● Oskar Lillendali veste ● Huvitav statistika ●

See suurnumber ilmub müügile 3. nov. Hind 15 senti.

Kultuuri- ja hariduspäevad maal.

Uusi tööjõude haridusliidus. Luuakse õpiringide nõukogu.

Marie Kalbek, kinnitati haridusliidu lawakunstikonsulendiks. Korraldab maal teatrikunstikursusi.

Paul Leonhard Wahi, uus wabahariduskonsulent haridusliidus. Eriala piirimaade kultuurielu korraldamine.

Eesti haridusliidu korraldusel toimub käesolewal aastal maal rida haridus- ja kultuuripäewi. Üldse peetakse eelolewal nowembri- ja detsembrikuus 6 haridupäewa. Hiiumaal toimub haridupäew pühapäewal, 13. nowembril, Otepääl pühapäewal, 27. nowembril, ja Põltsamaal pühapäewal, 11. detsembril. Wärskas korraldatakse kultuuripäew 4. detsembril. Kohalik teatripäew korraldatakse Loksal 4. detsembril. Haridupäewadel esinewad ettekannetega haridusliidust 2—3 tööjõudu; peale selle esinewad ettekannetega ka kohalikud tegelased, laulukoorid ja näitetrupid.

Käesolewal sügisel on haridusliidus ette wõetud rida muudatusi tööjõudude koosseisus. Uuteks konsulentideks kinnitati teatri alal Marie Kalbek, Karl Merits ja Julius Talpsep. Nende ülesanneteks jääb maal näitekunstikursuste korraldamine. Töölisharidustonsulendiks nimetati Haldur Lepamäe, raamatukogunduse alal Elmar Oja ja piirimaade wabahariduse konsulendiks Paul Leonhard Wahi. Ühes Karl Laanega, kes haridusliidus õpiringide konsulendina tegew juba pikemat aega, töuleb seega konsulentide arw seitsmele, nendest on kolm teatrikunstikonsulenti ja neli wabaharidustöökonsulenti. Wäljaspoolt tegeleb teatrikunstikonsulendina näitekunstikursustel Harry Sots.

Õpiringide töö arendamiseks on haridusliidus otsustatud luua õpiringide nõukogu, kelle ülesandeks jääks õpiringide juhtimine ja tööfawade wäljatöötamine. Nõukogu liikmeteks kutsutakse wastawate kesktorganisatsioonide esindajad.

Eelolewaks jõuluks, millal täitub wiis aastat Eduard Wilde surmast, annab haridusliit wälja õpiringide kawa Ed. Wilde eluloo ja tööde läbitelemiseks.

Suursündmusi kolmel eelmisel päeval.

Tulemöll Prantsuse suurlinnas Marseille's. Majandusringkonnad ei poolda tina monopoli. Angerjapüük suurenes.

„Maa Hääle" lugejad said lehe kätte laupäewal ja selle järele „Esmaspäewa" wärskemate uudistega teisipäewal, 1. now. Wahepeal wiimase kolme päewa wältel on laias maailmas juhtunud mõndagi huwitawat. Allpool awaldame lühidalt nende päewade suursündmusi, et lugejaid kõigega kursis hoida.

Raske tuleõnnetus Marseille's.

Neljapäewal, 28. oktoobril Prantsuse suurima sadamalinna, Marseille' keskosas puhkes hiiglatulikahi, mis kange tuule tõttu lewis kohutawa kiirusega. Tuleroaks langes suur kaubamaja, samuti „Noailles'" hotell, kus asusid radikaalide kongressi puhul peaminister Daladier ja wälisminister Bonnet. Kaubamaja esikülg langes kohutawa müraga sisse. Paljud müüjannad hüppasid neljanda korra akendest wälja.

Ametliku nimestiku järele kadus tuleõnnetuses 48 inimest. Surmasaanuid tehti kindlaks neli, haawatuid oli 22. Ainelist kahju hinnatakse 30 miljonile frangile. Tuli häwitas 3 suurt hotelli. Kesklinn suleti liikumiseks mitmeks päewaks. Tuletõrjujaid kutsuti appi teistest linnadest Mõneti poolt arwati, et tulikahju olewat tekitatud kommunistide poolt.

Poola juudid Saksamaalt wälja.

Tuhanded Poola kodanikud, peamiselt juudid, areteeritakse kogu Saksamaal ja saadetakse sunniwiisil üle piiri tagasi oma kodumaale, Poolasse. Saksa poolt seletatakse, et Saksamaa on eneselaitse otstarbel sunnitud tarwitama seda abinõu, kuna Poola mõni aeg tagasi awaldas määruse, mille järele kõik poolakad, kes elawad wälismaal, peawad endist kindlaksmääratud aja jooksul teatama Poola wõimudele.

Suur osa poolakaid on täitnud seda käsku, kuid juudid ei ole seda teinud. Selle tagajärjel on juba tuhandeid Poola juute üle piiri Poolasse saadetud. Saksamaalt on otsustatud wälja saata 70.000 Poola juuti 24 tunni jooksul.

Hiljem Saksa walitsus Poola mõjutusel pehmendas oma otsust, jättes juudid esialgul Saksamaale, kuid mõnituhat juuti tihutati siiski üle piiri Poolasse enne otsuse muutmist.

Hakatakse ehitama Suur-Piritat.

Reedel peeti loodushoiu- ja turismiinstituudis koosolek, millel arutati Tallinna linnaümbruse suwitus- ja rawitsuskoha — Pirita-Kose — üldplaneerimise kawa koostamise küsimust.

Koosolekul jõuti otsusele, et tulewane Suur-Pirita peaks moodustama terwishoiukaitsealuse piirkonna, millesse kuuluksid maa-alad Meriwäljalt kuni Maarjamäeni ja Pirita rannast kuni Jru linnuseni, kaasa arwatud ka Kloostrimets. Leiti, et Pirita peab jääma ainult suwituskohaks, mitte alaliseks elukohaks. Otsustati planeerimiskawa walmistada Suur-Pirita kõigi raioonide kohta. Kuni planeerimiskawa wälistöötamiseni pannakse seisma Pirital kõigi ehituste püstitamine ja kruntide jagamine.

Üine tulikahju Undlas.

Kõl wastu reedet süttis põlema Undla wallas Koplimetsa külas olew Aleksander Sommeri talu wiljakuur. Hoone põles maani maha ühes seesolewa peksmata suwiwiljaga. Samuti hukkus tules sama küla elaniku Johannes Roosimäe wiljatagawara, mis oli toodud Sommeri talu. Üldkahju töuseb 2000 kroonile. Hukkunud wili oli kindlustamata, hoone oli kindlustatud ainult 300 kr. eest, tegelik wäärtus 700 kr.

Õpilastelt nõutakse wiisakat käitumist.

„Haridusministeerimi Teatajas" awaldati koolitwalitsuse ringkiri, mis on saadetud koolide juhatajaile ja õpetajaile kooliõpilaste käitumise kohta. Ringkirjas juhitakse tähelepanu, et õpilaste käitumine awalikes kohtades — tänawal, trammil, raudteel jne. wäljendab kordumalt wäärnähtusi ja ebawiisakust kaasinimeste wastu. On ette tulnud lärmirsemisi, omawahelisi tülisid, edwistamist jms.

Kooliwalitsus nõuab nüüd õpetajatelt kõwemat järelewalwet õpilaste ebawiisaka käitumise üle. Neil tuleb leida wahendeid ja abinõusid õpilaste käitumise parandamiseks nii koolis kui ka wäljaspool kooli.

Eksamid koolides jääwad.

Tallinnas algas laupäewa hommikul keskkoolide ja gümnaasiumide õpetajate kongress umbes 300 osawõtjaga. Kongressil esines pikema kõnega haridusminister Jaakson, kes peamiselt rõhutas eksamite edasijätmise wajadust koolides. Minister nimetas eksamit töö kontrollits. Kongress jatkus ka pühapäewal.

Oraste seisukord hea.

Riigi statistika keskbüroo on walminud uus kokkuwõte talwiljaoraste seisukorra kohta. Sellest selgub, et wõrreldes eelmise kuu arwandega on talioraste seisukord paranenud tunduwalt. Selleks on kaasa aidanud sademeterohkus oktoobris. Kahjuriite tegewus ei ole nimetamiswäärne.

Majandusringkonnad ei poolda tina-monopoli.

Kaubandus-tööstuskoja poolt esitati 29. okt. majandusministrile märgukiri tinamonopoli asjus, milline märgukiri sisaldab lähemaid põhjendusi selle kohta, miks majandusringkonnad tinakaubanduse monopoliteerimise kawatsuse puhul asusid kindlalt eitawale seisukohale.

Märgukirjas kõigepealt näidatakse, et tinamonopol ei suuda kindlustada paremaid hindu põllumeestele, nagu see nähtub Läti kogemustest.

Edasi tähendatakse, et tinatööstuse mehhaniseerimine, mis maksab 1,1 miljonit krooni, ei suuda tõsta kwaliteeti, ja et riigikassale ei saa asetada uut juuremaksukoormat.

Algab õppetalundite wõrgu kujundamine.

Haridusministeeriumi poolt anti käesolewa aasta algul õppetalundite ja põllumajandusliku praktika korraldamise määrus. Nüüd on määruse ellurwiimiseks haridusministeeriumi poolt kinnitatud õppetalundite kodukorra määrus ja õppetalundite wõrgu kujundamine wõib alata. Nendes taludes toimub ka õppimud tööliste ettewalmistamine.

Ühtlasi on haridusministeeriumis walminud õppinud põllutööliste kutseeksamite kord. Peale õppetaludes õppijate wõiwad kuni 1943. aasta 1. jaanuarini õppinud põllutööliste kutseeksami sooritada ka need, kes on wähemalt kolm aastat töötanud korralikus majapidamises, sellest ühe aasta maatulunduskonsulendi kontrolli all ja kui konsulent tunnistab selle töötamise rahuldawaks. Wastawalt sellele wõiwad õppinud põllutööliste kutseeksamid alata juba lähemal ajal.

Uus Läti saadik saabus Tallinna.

Laupäewal saabus aurik „Ariadne" Helsingist Tallinna uus Läti saadik Eestis W. Shumanis koos abikaasaga. Uus saadik oli seni Läti saadikuks Soomes, waremalt Pariisis.

Jõgewa sai ülilast elektriwalgustuse.

Laupäewa õhtul kella 8 paiku lasti Jõgewal Ulila elekter linna walgustuswõrku. Pidulikku sündmust jälgisid kutsutud külalised eesotsas majandusministeeriumi ja rahwusliku jõukomitee esindaja insp. Weerusega, Tartu linnapea kindral Tõnissoni jt. Suursündmusele ilmus ka umbes pool tuhat Jõgewa elanikku. Selleks momendiks peale lõi elekter särama paljudes Jõgewa majades.

Angerjapüük andis tänawu 750.000 krooni.

Aasta algusest kuni 1. nowembrini on angerjaid Eestist wälja wetud 412 tonni 750.000 krooni wäärtuses. Mööduud aastal samal ajal weeti angerjaid wälja 338 tonni 457.000 kr. wäärtuses. Seega on angerjasüük tänawu röönmustawalt suurenenud.

Saksamaa wahetab wäejuhte.

Kõneldakse, et ühenduses Sudeedimaa okupeerimisega olewat Hitler mitu kõrgemat wäejuhti asendanud uute meestega. Muudatused on tehtud sel põhjusel, et mõned kõrgemad wäejuhid olewat wastu seisnud Sudeedimaa okupeerimisele.

Ametist on wabastatud kindralstaabi ülem kindral Beck, kelle asemele määrati kindral Halder. Samuti on ernu lastud esimese armeekorpuse komandör kindral von Rundstedt, kelle asemele nimetati kindr. von Bock.

Taluperenaine hukkus majapõlemisel.

Esmaspäewa hommikul süttis põlema Narwa jõe ülemjooksul Saborowje küla talupidaja Iwan Maketowi rehetuba. Hoone häwis ühes seesolewate põllutööriistadega ja wiljaga. Kustutustöödel said wigastada tuletõrjuja Ptitsen ja Maketowi naine. Maketowi naine jooksis põlewasse hoonesse, et päästa oma warandust. Leegid süütasid naise riided ja ta põles tuletungiana. Naine sai raskeid tulehaawu näole ja kätele.

Võrumaal põles talu maha.

Oletatakse kurja kätt.

Esmaspäewal warahommikul süttis Wastseliina wallas Mutsu külas Jaan Seimile kuulum elumaja ja põles maani maha. Majarahwas oli wäljas tööl ega märganud tuld ennem, kui leegid juba katusest wälja ulatusid. Päästa ei suudetud midagi. Tules hukkus kogu kraam. Omaniku kahju on kogusummas 3000 krooni. Kohalikus walla kindlustusseltsis oli kindlustatud ainult elumaja 1000 krooni wäärtuses. Tule tekkimises oletatakse süütamist. Politsei juurdleb kahjutule põhjusi.

Joobnu surm rongi all.

Hirmuse ja Sirtsi jaamade wahel jäi rongi alla ja sai surma Püssi wallas elutsew Iwan Makari p. Makarow, 40 aastat wana. Õnnetuse põhjustas Makarowi joobnud olek.

Karupere käis metsawahi õues

Lambakari pääsis emakaru eest põgenema.

Enne talwenuks walmistatud pesja ajumist on Wirumaa metsade karud muutunud werejanulisteks. Tudu metskonnas käis emakaru kahe pojaga külas metsawahi Karl Rannala õues, kimbutades seal asuwat lambakarja.

Metsawaht, kelle elamu asub kest metsa, laskis lambad õue lahti ja läks ise metsa ringkäigule. Elamu jäi täiesti inimesteta.

Kui metsawaht tuli tagasi koju, leidis ta õueaia mahalükatuna ja lambakarja kadunud. Suured karujäljed pehmel maal tõendasid, et karu on lambaid õuel taga ajanud. Kuna wercjäljed puudusid, wõis arwata, et lambad pääsesid põgenema.

Minnes metsa lambaid otsima, sattus metsawaht elamust mitte kaugel metsas kahele karupojale, kes nähtawasti jäid ootama ema tagasitulekut wärske lambalihaga.

Metsawaht leidis lambad umbes neli kilomeetrit elamust eemalt metsast kõik terwetena. Emakaru polnud aga näha. Arwatawasti loobus karu, mahajäänud poegade pärast muret tundes, lammaste tagaajamisest.

Vanaperemehe lõpp vankri all.

Wiljakoorem mattis Tartumaal taluniku.

Teisipäewa warahommikul jäi wankri alla ja sai surma Tartumaal Elistwere wallas sama walla taluperemees August Sastok, üle 70 aasta wana.

Sastok oli hommikupoole ööd wiljakoormaga teel koju. Wankril oli suur puukirst, täis wilja. Jõudes juba oma talu piiridesse, ei pannud wanake tähele, et wankrirattad olid liig kraawi äärel ja wanker läks ümber. Raske wiljakirst langes wanaperemehele peale ja pigistas ta silmapilkselt surnuks.

August Sastoki laiba leidis hommikul kell 5 tema poeg, kes isa lauajast teelejäämisest muretus rahutuks ja läks teele temale wastu.

Tööline jäi elewaatori kopa alla.

Kohtla-Järwe põlewkiwitööstuses juhtus õnnetus elewaatoril töötawa Arnold Mäega, kes ettewaatamatuse tõttu jäi elewaatori kopa alla. Kopp surus mehe wastu kiwiseina, tekitades rinnakorwinuljutuse. Wigastatule anti abi kohalikus ambulatooriumis.

Põllutööline — päevakangelane

Riigiwolikogu arutas Wabadussõja mälestusmonumendi püstitamise küsimust ja põllutööliste seadust.

Kolmapäeval kaitseseisukorra küsimus riigikogus.

Riigiwolikogul näib hea tahe olewat sünweneda küsimustesse, millistel on tõsisemat laalu. Säärase eeldusega seadusandlikku tööd teha — see on terwitatam. Seda enam, et meie rahwaesinduse tööaeg on ju piiratud ja wõib ehk kergesti mõjutada liigset ruttamist. Kui nüüd tähtsamate seaduseelnõude juure asutakse suure põhjalikkusega, siis näitab see asjaolu meie wärske rahwaesinduse tüsedat külge.

Eilsel riigiwolikogu koosolekul antigi Wabadussõja monumendi asukoha küsimus uuesti kaalumiseks komisjoni, kuna see küsimus omab erilise tähtsuse ja õieti selle küsimuse ümber keerlesidki mõtteawaldused monumendi-seaduse arutamisel.

Suure põhjalikkusega asusid üksikud kõnelejad eile arutama ka põhipanewa tähtsusega põllutööliste seaduse eelnõud, millise arutamine koosoleku lõppedes jäi pooleli ja jätkub erilise elewusega nähtawasti ka järgmisel koosolekul, sest sõnawõttusid registreeriti õige rohkesti.

Riigiwolikogu koosolek algas eile kell 5.05 min. p. l. esimehe J. Uluotsa juhatusel.

Päewakorra esimese punkti

Wabadussõja üleriikliku mälestusmonumendi püstitamise korraldamise seaduse

aruandjaks on A. Piip, kes seaduseelnõu teisel lugemisel kannab ette iga paragrahwi üksikult. Sõnawõtjaid üldiselt on wähe, kuna seaduseelnõu ei sisalda eriliselt põhimõttelikke küsimusi, wälja arwatud seaduseelnõu sissejuhataw osa, mis tekitab juba pikemaid arutlemisi.

Mõttewahetused kerkiwad esialgu üles waid mõne paragrahwi juures, milliste kohta tehakse parandusettepanekuid.

Sissejuhatawa osa kohta esitab komisjoni aruandja A. Piip une redaktsiooni, mis oma ehituselt jarnaneb põhiseaduse sissejuhatusele.

Selle osa sisulise külje juures aga tekib sõnawõttusid, millestest ilmneb, et

kõwemaks pähkliks kogu selles seaduseelnõus on Wabadussõja mälestusmonumendi asukoha küsimus.

E. Särgawa, kes juba seaduseelnõu esimesel lugemisel rõhutas wajadust kaaluda seda küsimust weel kord, leiab ka seekord, et seaduseelnõus ettenähtud asukoht — Wabaduswäljak — ei ole sellels sobiw. Kõneleja soowitab küsimus anda uuesti kaalumiseks üldkomisjoni.

A. Jürima arwab, et Wabaduswäljak ei ole kangelgi nii wäike, et sinna ei mahuks wäärikas monument. Kas meil tarwitsebki mõõtudelt suurt monumenti püstitada — see on weel küsitaw.

J. Tõnisson leiab, et Wabaduswäljaku ümberkorraldamine mälestusmonumendi asukohaks nõuab suuri kulusid ja

kas tarwitseb sellega koormata meie riigikassat ning erutada asjatult ka awalikku arwamist,

eriti kiriklikke ringkondi, kes on Jaani kiriku laammutamiskawatsuste pärast tõsiselt mures. Kõneleja soowitab samuti seda küsimust weel kord põhjalikult kaaluda ja nimelt selles mõttes, et jätta seadusest wälja asukoha nimetus.

Ettepanekuga — anda küsimus kaalumiseks tagasi üldkomisjoni — ühineb ka aruandja ja seega eelnõu sissejuhataw osa ühes eelnõu pealkirjaga läheb kaalumiseks üldkomisjoni.

Päewakorra teise punkti

põllutööliste seaduse

arutamisel annab maa-, töö- ja rahwaheaolu komisjoni aruandja T. Kind üksikasjalise ülewaate seaduseelnõu sünnist, selle tarwilikkusest ja seaduseelnõu kohta komisjoni poolt tehtud muudatustest.

J. Kokk analüüsib seaduseelnõu juriidilist külge, leides selles puudusi, mis wajawad kõrwaldamist. Kõneleja ei poolda tsiwiilsanktsioonide asendamist kriminaalsanktsioonidega sel korral, kui töölõtja wõi tööandja ei täida lepingut.

O. Köster oma põhjalikus kõnes

walgustab meie põllutööliste ebamäärast olukorda,

milleşt kõneleja arwates on tingitud põgenemine linna ja maa tühjenemine paremaist põllutöölistest. Põllutööliste küsimus on keerukas probleem, mille lahendamiseks peame kõik tegema, mis wõimalik. Seaduseelnõu aga sisaldab kõneleja arwates puudusi, mis selle probleemi lahendamist raskendawad. Kõneleja rõhutab eriti tööliskorterite olukorra parandamise wajadust, et wõimaldada töölistel soetada omale perekonda ja kodu. Põllutööliste seaduse ellurakendamisel tuleb awitawat käet pakkuda ka põllumeestele. Põllumajanduses ettewõetawad uuendused peawad wastama meie majandusliikule kandejõule.

Kõneleja waatleb üksikasjalisekt meie põllumajanduse olukorda ja seniseid arenemisteesid, wõrreldes neid teiste põllumajandusliike wäikeriikidega, awaldades arwamust, et

meie pole oma põllumajanduse tõstmiseks kasutanud weel kõiki wõimalusi

ja et meie põllumeeste kui põllutööala toetamiseks on waja senisest suuremat rõhku panna.

Kõneleja soowitab seaduseelnõu anda kaalumiseks ka weel üldkomisjoni, et selgitada selle tähtsa seaduse üksikasju igakülgselt.

K. Jalak leiab, et seaduseelnõu ei kindlusta küllaldast kaitset põllutöölisele, kelle olukord jätab meil weel wäga palju soowida.

J. Nuemaa waidleb eelkõnelejate wäidete wastu, arwates, et selle seaduse ellurakendamisega ei tohiks wiiwitada ja et eelnõu ei sisalda sääraseid puudusi, mis wajawad kõrwaldamist.

Kuna koosolek on kestnud juba neli tundi, siis wastawaid soowiawaldusi arwestades, lõpetab juhataja koosoleku kell 9.10 min. õhtul.

Kaitseseisukorra pikendamine riigikogu üldkoosolekul.

Kolmapäewal riigikogu üldkoosolekul tuli arutusele kaitseseisukorra pikendamise otsus. Teatawasti otsustas president 12. septembril j. a. pikendada kaitseseisukorda üheks aastaks. Põhiseaduse järele peab riigikogu üldkoosolek presidendi otsuse kinnitama. Riigikogu üldkomisjon oli ühinenud presidendi otsusega ja komisjoni aruandja L. Wahter esitas koosolekule komisjoni motiiwid, mille järele kaitseseisukorra pikendamist olewat põhjustanud 12. septembril ärew rahwuswaheline olukord ja ka sisepoliitiliselt pole soowitaw praegusel silmapilgul kaitseseisukorda kaotada.

Aruande järele wõttis sõna rkl. O. Gustawson, kes pikemas kõnes arwustas kaitseseisukorra pikendamise motiiwe, leides, et meist kaugel olew wälispoliitiline pinewus ei peaks mõjutama meil kaitseseisukorra kestwust. Samuti polewat kaitseseisukorra pikendamine sisepoliitiliselt põhjendatud, kuna riigijuhtide sõnawõttude järele on riigis asjad leidnud täiesti normaalne ja rahulik õhkkond.

Prof. A. Piip oma kõnes leidis, et kaitseseisukorra pikendamine pole otstarbekohane rahwuswahelise prestiižhi seisukohalt. 12. septembril wõis see olla põhjendatud, kuid nüüd on rahwuswaheline olukord muutumas normaalseks. Nii pikaks ajaks ei tuleks kaitseseisukorda pikendada.

Samuti arwustas kaitseseisukorra motiiwe oma kõnes J. Tõnisson, kelle kõne kestis toimetuse töö lõpul.

Komisjonide töö.

Riigivolikogu rahvakasvatuse- ja -kultuuri komisjon

pidas teisipäewal, 1. nowembril 1938 kaks koosolekut. Komisjon wõttis lõpphääletamisel wastu tööstusliku kutseõiguse seaduse (end. pealkirjaga — meistrite, õppinud tööliste ja tööstusõpilaste seadus) 3. lugemisel, muutes ja täiendades seadust tunduwalt, wõrreldes algeelnõuga.

Järgmine komisjoni koosolek peetakse täjandusliku kutseõiguse seadus — 2. lugemisel.

Riigikõukogu majanduskomisjon

arutas eile riigiwolikogu poolt wiimati wastuwõetud seaduseelnõusid — Tallinna ühise haigekassa laenu eest tagatise andmise seaduse, tollipõhitariifide seaduse muutmise ja täiendamise seaduse ja riigi wiljasalwe laenude eest tagatise andmise seaduse eelnõusid.

Nõupidamine riigiwolikogu esimehe juures.

Riigiwolikogu esimees prof. J. Uluots kutsus eile oma juure riigiwolikoguliikmed A. Jürima (Järwamaa), J. Tõnisson, N. Nuusi ja L. Johanson i kui riigiwolikogu silmapaistwamate woolude esindajad, et pidada nendega erawiisilisel nõu parlamendi sisemise töödistsipliini tõwendamise puutumates küsimustes. Nõupidamisel rõhutati wajadust, et riigikogu liikmed oma esinemiste puhul jääksid asjaliku piiridesse ega läheks isiklikuks. Kuna nõupidamine oli erawiisiline, ei wõetud päraſt läbirääkimisi wastu mingit otsust.

Ehitusseadus valmis.

Uue ehitusseaduse eelnõu sai eilsel wabariigi walitsuse koosolekul lõpliku kuju.

Kui eelnõu saab seaduseks, siis ta asendab sellekohaseid weneaegseid seadusi, mis ei sobi enam uutes oludes. Wastuwõtmisel rahwaesinduses see eelnõu kujuneks üheks ulatuslikumaks, kuna ta sisaldab ligi 300 paragrahwi.

Seadus kawatsetakse kehtima panna 1. maist 1939. a.

HIIRED JA ROTID

ON VILJAPUUAIA JA TOIDUKAMBRI SUURIMAD VAENLASED. M JUV KAITSEVAHEND ON RUULUS

ZELIO — **PASTA** (ROTTIDE VASTU) — **TERAD** (HIIRTE VASTU)

SAADAVAL APTEEKIDES, ROHUKAUPLUSTES, SEEMNEVILJAKAUPLUSTES. PEALADU A/S. **EPHAG**, TALLINN.

(M)

Uus taluwanker tegi edusamme.

Ojutus Wõrumaal korraldatud proowitöödel kergemaks kohalikest wankreist. Selgusid wiie taluwankri proowitööde tulemused.

Maanteedetalituse on selgunud taluwankrite proowitööde tulemused, millised korraldati käesolewal sügisel Wõrumaal, Räpina aiatööstuskoolis, Sookülas ja Wõukülas. Maanteedetalituse poolt wäljatõötatud talu mudelwankri sobiwuse selgitamiseks toimusid proowitööd wõrdlustöödena kohalikkude Wõrumaa taluwankri mitmesuguste tüüpidega ühel ajal. Proowitöödest wõtsid osa Räpina aiatööstuskooli talu wanker, P. Oleski talu wanker Sookülast, O. Pinti talu wanker Wõukülast, maanteedetalituse mudelwanker ja Padari talu wanker.

Proowitööd toimusid põllutöökoja ja riigi põllutöökatsejaama esindajate juuresolekul, kusjuures selgitati jõukulu, mis tarwis wankrite weoks erinewatel maadel. Nagu katsetulemustest selgub, on mudelwanker kõikjal weoks kergem, wälja arwatud wäljawõhelisel rooplisel teel, kus mudelwanker wähe liikunud. Kuid Wõukülas, kus mudelwanker lühikest aega aga alaliselt tarwitusel olnud, on wäljawahelisel teel ja roopa enda järele kulutanud ning wanker osutub kergemaks kohalikust taluwankrist.

Räpina aiatööstuskooli talu wankri üldkaaluks on 180 kg, mudelwankri kaaluks 233 kg. Mudelwankri rattawahe 100 sm, taluwankril 95 sm. Kruusateel wajas mudelwanker 750 kg koorma wedamiseks 29 kg weojõudu, Räpina taluwanker 30 kg. Wäljawahelisel teel oli taluwanker kergem, tarwitades 59 kg, mudelwanker aga 60 kg weojõudu. Mistifheinajõõdil ojutus mudelwanker jällegi kergemaks, tarwitades 75 kg ja taluwanker 83 kg weojõudu.

Sookülas Oleski talus teostatud katsetel ojutus mudelwanker samuti kergemaks. 750 kg koorma wedamisel tarwitas mudelwanker kruusateel 48 kg, Oleski wanker 56 kg ja Padari wanker 50 kg weojõudu. 500 kg koorma wedamisel kõrrepõllul tarwitas mudelwanker 65 kg, Oleski wanker 80 kg ja Padari wanker 71 kg weojõudu; 400 kg koorma wedamiseks heinamaal tarwitas mudelwanker 43 kg, Oleski wanker 58 kg ja Padari wanker 48 kg weojõudu.

Wõukülas O. Pinti talus korraldatud katsetel wajas mudelwanker 750 kg koorma wedamiseks ristikheinajõõdil 93 ja kõrrepõllul 92 kg. Pinti taluwanker wajas ristikuisõõdil weoks 92 kg ja kõrrel 100 kg weojõudu. Räpina aiatööstuskooli taluwanker tarwitas küntud põllul 250 kg koorma wedamiseks 102 kg ja mudelwanker 93 kg weojõudu.

Raske pussitamine Kohtla-Järwel.

Kaewandustööliseb katlesid.

Kohtla-Järwe kaewanduses tekkis joobnud kaewandustööliste wahel tüli, mis lõpuks awanes weriseks kakluseks. Kaewurile Aleksander Torrole löödi pussiga raske haaw wasakule poole külgesse. Haawatu wiidi kaewanduse haiglasse, kus arstlikul läbiwaatusel selgus, et pussnuga on ulatanud kuni kopsu wahelihasse ja haaw on raske.

Politsei tegi kindlaks, et pussitajaks oli kaewur Aleksei Ragitin, kes wõeti üleküsulamiseks wahi alla.

Oemehe mõrwar wahistati.

Esmaspäewa õhtul Luunjas oma oemehe Eduard Kiirand'i mahalaskmud Arnold Raudjalg wahistati esmaspäewa õhtul ja toimetati teisipäewa hommikul Tartu. Oma teo kohta mõrwar annab nappe seletusi. Näib aga, et kuritöö pole korda jaadetud mingi wihawaenu pärast, waid ägestunud meeleolus. Surma saanud Kiirand oli Raudjala üleaednc.

Pühapäevane töö trükitööstuses laiendamiseel

Sotsiaalministeeriumis on kawatsusel laiendada pühapäewast tööd trükitööstuses. Selleks kawatsetakse täiendada pühapäewadel ja pühadel lubatawate töödе nimestikku sel teel, et trükitööstuses oleks lubatud töötada 4 tunni jooksul päewas iga päew ilmuwate lehtede ja riiklikkudes huwides tehtawate trükitööde juures, nagu seadused, määrused, walimismaterjalid j. t.

Pühapäewadel ja pühadel lubatud tööde nimekirja täiendamise ettepanek on saadetud sotsiaalkoha wõtmiseks wastawatele asutustele.

Jaani kirik jäägu!

Eile wabariigi president wõttis wastu hiljutise kirikukogu delegatsiooni, millesse kuulusid pastorid Treuman ja Warik ning kirikukogu saadikud Hendrikson ja Püls. Delegatsioon awaldas kirikukogu wastawa otsuse täitmiseks soowi, et Jaani kirik jäetaks oma kohale.

Hiina tahab osta wõid Eestist.

„Wõiekspordile" saabus mõõdunud nädalal üks järelepärimiskiri Hiinast, milles küsiti, millistel tingimustel oleks wõimalik sinna Eestist wõid saada. Järelepärimiskirja saatekohana oli märgitud üks linnu Põhja-Hiinas. Kaugest ostusoowist „Wõiekspordi" poolt otsekohe ära ei üteldud, kuid ostja tähelepanu juhiti sellele, wõiwedu Eestist tuleb palju kallim kui Austraaliast, mis asub Hiinale ligi kolm korda lähemal kui Eesti. Kuidas ostuhimuline firma sellele tõigale waatab, pole teada. Käesolew juhtum tõendab aga küll, et Eesti kui wõitootja maa nimi ei näi päris tundmata olewat isegi Hiinas.

Kohale jõudnud uus saadetis

Belgia jahipüssirohtu

Suitsuga: „Põder", „Karu" ja „Rebane".
Suitsuta: „Mullerite".

Müük suurel ja wäikesel arwul.
Jällemüüjatele suur hinnaalandus.

Joh. Freybach

Tallinn, V. Karja 8. Tel. 445-20.

Lõuna-Eesti Autokool

Tartu, Suurturg 3, tel. 19-49.
Juhat. **Eb. Ruomere.**

Kõige kiirem ja põhjalikum ettewalmistus mootorratta- ja autojuhtimisloa saamiseks. Suurimate kogemustega kutselised õpetajad. Moodsad õppewahendid — hinnatud 1938. a. Tartu näitusel 1. auhinnaga.

Kooli lõpetajaile erilised soodustused. Osawõlt proowiloenguteşt wõimaldatud kõigile ilma kohustuseta. Kiirkursus algab 7. nowembril s. a. kl. 10 homm. Harilik kursus algab 21. now. s. a. kl. 6 p. l.

Wälja lõigata! Postkaardile kleebitult tagasi saata! M. H.

Lõuna-Eesti autokooli juhatajale.

Palun saatke minule tasuta õppekawa ja tingimusi. Ühtlasi palun lähemaid teateid erisoodustuste kohta, mida saawad L.-E. Autokooli lõpetajad.

Nimi: .....

Aadress: .....

Ostetakse kuuse- ja männi-
küttepuid.
Lähemalt J. Kuusemets'alt Raikülas, Lubja-Sepa talus.

Ostan
talukoha
jõe wõimere ääre. Suurus 8—15 ha. Teatada Falkpargi 29—6, Tallinn.

Soowin osta
wäiksemat talu.
Pakk. ühes kirjeld. ja hinnaga ajal. „Ostan" all.

Müüa soodsate hindadega
põllutorusid
igasuguses jämeduses ja käsi-tellisiwe.
Aadress: Ernst Kiwisalg, Woltweti, Kiwitare, Woltweti.

Noor, haritud, majapidamises kogenud
perenaine
otsib maale üksiku juure kohta. Wõib ka lapsega olla. Eriti soowitaw mõnesse maakauplusse. Omal kogemusi äris. Head soowitused.
Wastused ajal. „Haritud perenaine".

Kiires
korras talu müüa
Wigalas, suurus 35 hektaari, ühes tüki, jõe ääres. Hooned korralikud. Kaupa teeb omanik kohapeal Jädiweres, Pallika külas Sääla a/j. J. Naat.

Juhuslikult müüa
Fordson-traktor
Munktells 30", põllukünniader **„Oliver"**.
Aadress: Tapa, Karkuse a/j. **W. Kallau.**

Müüa naftamootorid
juhuslikult remondikulude katteks. 16 jõudu, saksa firma, ja uued firma „Joh. Tatje" 10—12 ja 15 jõudu.
Tööstuses Lai 23, Tallinn.

Tarwis maale
weesaapa-tegijat.
Tasu 4—5 kr. paarilt. J. Simberg, Kragwi kt. Antsla.

Mina, Maria Sawisild, oma mehe Paul Sawisild'i tegude ja
wõlgade eest ei wastuta.
M. Sawisild.

Kaks maa-noormeest, kinniswara omanikud,
soowiwad abielluda
preilidega, kes maaelust huwitatud ning omawad kaasawara. Wanadus 38 aastani. Fotoga kirjad eesõigustatud. Aadress: Wõhma — Arkma. Lepiku pood. „L. Järs", „R. Ermater".

Üksik keskealine meesterahwas, töötaja iseseiswalt ehitusealal, soowib
tõsist tutwust
korraliku wanema neiu wõi lesega. Wanadus 35—45 a. Flirtijad ärgu tülitagu. Kindel saladus. Kaugus ei sega. Kirjad elulookirjeldusega palun saata Kohila alewik, hr. Kase kauplus. „Ehitaja 45 a."

Kena wälimusega maanoormees, kinniswara omanik, soowib
tutwust
abielu mõttes wastawa neiuga, wanus 17—25 aastat. Kiri soowitaw fotoga, (mitte nõutaw). Kirjad, Laatre wakkal, pk. 12. „Üksinda igaw".

Tähelepanu
tütarlapsed!!!
Igawuses siplew poisslaps a. „25" soowib pikkade sügisõhtute mõõdasaatmiseks sulesõba. Soow. wan. 15—30, Aadr.: „25" Kuiwastu. Märkus: Wastan kõigile kirjadele.

Tütarlaps!
Otsin sind, kirjuta, kus wilbid? Kirjad ajl. „Igaw ei üksinda".

Preemiavõit poegade õnneks ostetud piletile.

Nagu juba reedeses „Maa Hääles" teatasime, oli klassiloterii loosimise reedese ning wiimase päewa suurwõiduks 13.000 kr. See moodustus 3000-kr. wõidust ja sellega liituwast 10.000-kroonisest preeminst. Päewa peawõit selgus juba loosimise esimesel tunnil. Wõidunumbriks osutus 13.490, õnnewärwiks kollane. Ebausklikel on selle numbri kallal jälle nii mõndagi nurimist. Esimesed kaks numbrit moodustawad arwu „13", järgmised kaks annawad ristsummas „13". Õelbagu wistahes, kuid „salapärane" 13 on enese jälle maksma pannud.

Õnnepileti müügipaigaks oli Harju tän. nr. 48 asuw „Rahwaülikooli" kirjutusmaterjali- ja raamatukauplus. Siin wõibi konstateeriba, et piletiraamat on müübud poolitatult. Ei üht ega teist ostjat pole müügiraamatusse registreeritud. „Rahwaülikooli" ostjaskonda kuulub wäga mitmesuguseid seltskonnakihist inimesi; siin on täiskaswanuid ja koolinoori. Mitte ainult pealinna inimesi, waid ka Nõmmelt ja maaelanikke. Seepärast oli algul raske ennustada, kust wõitjaid tuleb otsida.

Õnnelikud wõitjad

Seekordne preemiawõidu pilet osteti kahasse: ühe poole omanikuks on piirimalwe ildosakonna ülema kol.-leitn. J. Pauli abikaasa ja 11-aastane poeg, kuna teine pool kuulub Tallinnas Wana-Posti tän. asuwa pesu- ja pudukapluse omanikule, pr. Liimakule jällegi koos pojaga.

Pr. Paul ja pr. Liiwak on koolilõed ja olewat ostnud pileti laste õnneks.

Õnnele aluse panejaks olnud pr. Liiwaku poeg, kel loteriidel ja loosimistel üldse olewat õnnelik käsi. Kunagi ei wõtwat tema tühja loosi, kuid suurematel loteriidel pole ta seni kaasa mänginud.

Pr. Liiwak jutustab, et oma osa wõidusummast kawatseb ta paigutada ärisse.

Pr. Paul on wõidulaenu pileti poole kinkinud pojale lilole sünnipäewaks. Poeg õpib Westholmi algkoolis.

*

Reedese päewa teine suurem wõit oli 3000 krooni, mis langes kollasele piletile nr. 27.738. Selgi piletil on kaks õnneosanikku, kuna Kuressaare „Meie Maa" trükikojast on see piletiraamat müübud poolitatult. Nagu kuulda, üks wõitja olewat kuressaarlane, teine maaelanik Saaremaal.

Tuhandekrooniseid oli reedel loosirattas wiis. Nende wõidupiletite (tabeli järjekorras) müügipaigad olid: o.-ü. „Mootori" liiklemiskorraldaja hr. Sihwer Tallinnas, Sangaste postkontor, kaupmees A. Karpa Lüganuse l., Juuru postkontor ja Joh. Erendi raamatukauplus Narwas.

Wiiesajakroonised wõidupiletid: elektrifirmas AEG, Karuse tarw. üh. Läänemaal, Tallinna peapostkontoris, Krediitpanga Wõru osakonnas ja kesmüügikohas, kust postiteel saadeti Sinti.

Wõitude wäljamaksmine algas klassiloterii piletite kesmüügikohas kolmapäewal, 2. nowembril ning teistes piletimüügikohtades 3. nowembril. Samal ajal algas ka piletite müük järgmiseks loosimiseks, mis toimub nowembri lõpul. Piletiraamatute wahetamine lõpeb 23. nowembril ning sellest päewast peale lastakse wabaksjäänud piletid wabale müügile.

Järgmine loosimine, mis kujuneb pühaderaha jagamiseks õnnejumala käe läbi, on 30. now. ja 1. dets.

3000 krooni Kuressaare.

Riikliku klassiloterii loosimisel reedel langes üks 3000-kroonistest wõitudest piletile nr. 27.738 kollane. Pilet on müübud üksikpiletina ühele Kuressaare majaomanikule, kes on ühtlasi ka wäiksema tööstusettewõtte omanik.

Pärnu ärimees wõitis 3500 krooni.

Pärnusse langenud 7000-kr. klassiloteriiwõidu teise poole omanikuna on selgunud noor ärimees G. Hansmann, kellel on Kalewi tän. 32 kolonialkauplus. Ennelik wõitja on adw. H. Kuusneri wäimees. Wõidupileti teise poole omanikuks on teatawasti pr. Alice Koff Pärnust.

Kes sai pisut, kes sai palju.

Allpool teise loosimispäeva wõitude täielik loetelu. Wõidud on piletinumbrite järel wärwide järjekorras: sinine, roheline, kollane ja punane.

89:	7 7 7 10;	196:	7 7 20 7;	19153:	7 20 7 7;	19311:	7 7 7 7;
269:	7 7 7 7;	271:	100 7 7 7;	19386:	10 10 7 7;	19399:	7 10 7 10;
356:	7 7 7 20;	397:	7 7 7 7;	19434:	7 7 7 7;	19495:	7 7 7 7;
434:	7 7 7 7;	485:	20 7 7 10;	19497:	10 7 7 10;	19554:	7 7 10 7;
629:	7 10 10 7;	700:	10 7 7 10;	19569:	7 10 7 7;	19605:	7 10 7 10;
1018:	7 10 7 7;	1236:	7 7 10 7;	19620:	7 7 10 7;	19647:	7 10 10 10;
1277:	20 7 20 7;	1342:	7 7 7 10;	19762:	7 7 7 7;	19784:	7 10 7 7;
1531:	7 10 7 7;	1945:	7 7 7 7;	19888:	7 7 7 7;	19938:	7 20 7 7;
2082:	7 7 7 7;	2090:	7 7 7 7;	19953:	7 7 10 7;	19965:	7 10 7 10;
2166:	10 10 7 7;	2219:	7 7 7 10;	19973:	7 7 10 7;	20022:	7 7 7 7;
2230:	7 7 7 7;	2236:	7 7 7 7;	20054:	10 7 10 7;	20286:	7 7 7 7;
2320:	10 10 7 7;	2353:	10 7 7 7;	20324:	7 7 7 7;	20532:	7 7 7 7;
2447:	7 7 7 7;	2500:	7 7 7 7;	20756:	7 7 7 7;	20775:	7 10 7 7;
2523:	7 7 10 7;	2546:	7 7 7 7;	20837:	7 7 7 7;	20890:	7 10 7 7;
2580:	7 7 7 7;	2611:	7 10 7 7;	20945:	7 7 7 7;	20978:	7 20 7 7;
2676:	7 7 10 10;	2703:	10 7 7 10;	20985:	7 20 7 7;	21117:	10 10 7 7;
2706:	7 7 7 7;	2805:	7 7 7 7;	21294:	7 7 100 7;	21344:	7 7 7 7;
2946:	7 7 10 7;	2970:	7 7 10 7;	21348:	7 7 10 7;	21456:	7 7 7 7;
2998:	7 7 7 7;	3003:	7 7 7 7;	21657:	10 7 20 7;	21812:	7 7 7 7;
3011:	20 7 7 7;	3050:	7 7 10 7;	21824:	7 7 7 7;	21849:	7 7 7 7;
3138:	7 7 20 10;	3223:	7 7 7 10;	21920:	7 7 10 7;	21978:	7 7 7 10;
3360:	7 10 7 7;	3449:	10 7 20 10;	22104:	7 7 7 10;	22408:	10 7 10 7;
3505:	7 7 7 7;	3619:	10 10 7 7;	22467:	7 7 7 7;	22475:	7 7 10 7;
3630:	10 7 7 10;	3662:	20 10 7 7;	22534:	7 7 7 10;	22694:	7 7 7 7;
3863:	7 7 10 7;	3891:	7 7 7 7;	22718:	10 7 7 7;	23140:	7 10 10 7;
3933:	7 10 10 10;	3980:	7 7 7 7;	23234:	7 7 7 7;	23249:	20 7 7 7;
4247:	7 7 7 7;	4250:	7 7 7 7;	23260:	7 7 7 10;	23268:	10 10 10 10;
4305:	7 10 7 7;	4306:	7 7 7 10;	23272:	10 7 7 10;	23344:	7 10 10 7;
4380:	7 7 7 7;	4467:	7 7 7 7;	23348:	7 7 7 7;	23378:	7 7 7 7;
4813:	7 7 7 7;	4927:	10 7 7 10;	23418:	7 7 7 7;	23470:	7 7 7 7;
5103:	7 7 7 7;	5251:	7 7 10 7;	23487:	7 7 7 7;	23511:	7 7 10 7;
5273:	7 7 10 10;	5288:	7 7 7 7;	23785:	7 10 7 7;	23847:	7 7 7 7;
5514:	7 7 7 10;	5542:	7 7 7 7;	23849:	10 7 10 7;	23963:	7 7 7 7;
5581:	20 7 7 7;	5640:	7 7 7 7;	24049:	7 7 7 100;	24064:	7 7 7 7;
5882:	7 7 7 7;	5899:	7 7 7 7;	24139:	10 7 20 7;	24148:	7 10 10 10;
5900:	7 7 7 7;	5931:	7 7 7 7;	24366:	7 7 7 7;	24395:	7 7 7 7;
6275:	7 7 7 7;	6358:	7 7 10 10;	24619:	7 7 7 7;	24643:	7 7 7 7;
6551:	7 7 10 20;	6580:	7 7 7 7;	24652:	7 7 7 7;	24849:	7 7 10 10;
6645:	10 7 10 7;	6697:	7 7 7 10;	24979:	7 7 7 1000;	25045:	10 10 7 7;
6706:	7 7 7 10;	6777:	7 7 7 7;	25194:	7 10 7 10;	25235:	7 7 10 7;
6788:	10 7 10 7;	7148:	7 7 7 7;	25252:	7 7 7 7;	25395:	7 7 7 7;
7355:	7 7 7 7;	7414:	7 7 7 10;	25462:	7 7 7 7;	25519:	7 7 7 7;
7444:	7 10 10 7;	7638:	7 7 7 7;	25526:	1000 7 7 7;	25671:	7 7 7 7;
7647:	7 7 7 200;	7707:	10 10 7 7;	25727:	7 7 7 7;	25748:	7 7 7 7;
7773:	7 7 7 7;	7830:	7 7 7 7;	25827:	10 7 7 10;	25884:	7 7 7 7;
7923:	20 7 7 7;	8060:	7 10 200 10;	25939:	7 10 7 7;	26083:	10 7 7 7;
8075:	7 10 7 7;	8241:	7 7 7 7;	26231:	7 10 7 10;	26236:	7 10 7 7;
8274:	7 7 20 7;	8354:	10 7 7 7;	26358:	7 7 10 7;	26382:	10 7 7 7;
8513:	7 7 10 7;	8553:	7 7 7 7;	26414:	7 7 20 10;	26561:	7 7 7 10;
8608:	7 10 7 7;	8798:	10 10 500 7;	26684:	7 10 7 10;	26854:	10 10 7 10;
8835:	10 10 7 7;	9093:	10 7 7 7;	26867:	7 10 7 7;	26896:	10 20 7 7;
9147:	7 7 7 10;	9162:	10 10 7 7;	26985:	7 7 7 7;	27040:	7 7 7 7;
9206:	7 10 10 7;	9222:	7 7 7 7;	27327:	7 7 7 10;	27336:	7 10 7 7;
9314:	7 7 7 7;	9325:	7 7 7 7;	27405:	7 7 7 7;	27441:	7 7 10 7;
9464:	20 7 7 7;	9510:	10 7 7 7;	27471:	7 7 7 10;	27498:	7 7 7 7;
9743:	7 7 7 10;	9968:	500 7 7 7;	27505:	10 7 10 7;	27523:	7 7 20 7;
10016:	10 7 10 7;	10214:	7 10 7 7;	27628:	20 7 200 7;	27661:	7 7 7 10;
10239:	7 7 7 7;	10288:	7 7 7 7;	27698:	7 7 7 7;	27718:	7 7 7 7;
10377:	7 7 7 7;	10389:	10 10 10 10;	27738:	7 7 3000 7;	27778:	10 7 7 7;
10400:	10 7 20 7;	10482:	7 7 7 7;	27852:	7 7 7 10;	27868:	7 7 10 7;
10507:	7 7 10 7;	10584:	7 20 7 10;	27902:	20 7 7 7;	28170:	7 7 7 7;
10543:	7 7 10 7;	10827:	7 7 10 10;	28472:	7 7 7 7;	28515:	7 7 7 10;
10862:	10 7 7 7;	10911:	7 10 7 10;	28559:	7 7 7 7;	28633:	10 7 10 7;
10913:	7 10 7 10;	10948:	7 7 7 7;	28648:	7 7 7 7;	28683:	7 7 7 7;
10967:	7 7 7 7;	11031:	10 7 10 7;	28739:	7 7 7 7;	28741:	10 7 10 7;
11097:	7 7 7 7;	11115:	7 7 7 7;	28879:	7 7 10 7;	28898:	7 7 7 10;
11281:	10 7 7 7;	11390:	20 7 7 10;	29018:	7 10 10 7;	29064:	7 10 7 7;
11435:	7 7 10 7;	11495:	20 7 7 7;	29119:	7 7 10 7;	29266:	10 10 7 7;
11695:	7 7 7 7;	11731:	7 10 7 7;	29378:	7 20 10 7;	29489:	7 10 7 7;
11778:	7 7 7 7;	11862:	10 7 7 7;	29500:	7 10 7 7;	29635:	7 10 7 10;
11993:	10 7 7 7;	12096:	20 10 10 10;	29707:	7 7 7 7;	29913:	7 10 7 7;
12121:	7 7 7 7;	12211:	7 7 7 7;	29939:	7 7 10 7;	29955:	10 10 10 10;
12261:	7 7 10 7;	12278:	7 7 7 7;	29994:	7 20 7 7;	30103:	7 7 10 7;
12321:	10 7 7 7;	12436:	7 10 7 7;	30247:	7 10 7 7;	30415:	10 7 7 7;
12480:	7 7 10 7;	12557:	10 7 7 7;	30469:	7 7 7 7;	30498:	10 7 10 7;
12576:	7 10 7 10;	12835:	7 7 10 7;	30582:	7 7 20 7;	30604:	7 7 7 10;
12888:	7 7 7 7;	12938:	7 7 7 7;	30773:	7 7 7 7;	30822:	7 10 7 7;
13108:	7 7 200 7;	13125:	7 7 7 10;	30892:	20 10 7 10;	31028:	10 7 7 7;
13176:	7 7 7 10;	13219:	7 7 7 7;	31252:	7 7 10 7;	31314:	7 7 7 7;
13272:	10 7 7 7;	13333:	7 7 7 7;	31469:	10 10 7 7;	31516:	7 7 7 7;
13419:	7 20 7 7;	13453:	20 7 7 10;	31558:	7 10 7 10;	31684:	7 7 7 7;
13463:	7 10 7 10;	13484:	7 7 10 7;	31796:	7 7 7 7;	31808:	7 7 7 20;
13490:	7 7 3000 7;	13628:	7 7 7 7;	31818:	7 7 7 10;	32008:	7 10 7 10;
13643:	7 7 7 7;	13763:	7 7 7 7;	32066:	7 7 7 7;	32126:	7 7 7 7;
13852	7 7 7 7;	13862:	7 7 7 7;	32238:	7 7 7 7;	32390:	7 7 7 7;
14006:	10 7 7 7;	14012:	7 7 7 10;	32436:	7 7 10 7;	32493:	7 10 7 7;
14191:	7 7 7 7;	14337:	7 7 100 100;	32545:	7 20 7 7;	32582:	7 7 7 10;
14484:	7 7 7 7;	14493:	10 7 7 10;	32602:	7 7 7 7;	32609:	7 7 7 7;
14622:	7 7 10 7;	14659:	7 7 200 10;	32703:	7 7 10 7;	32796:	10 7 20 7;
14838:	7 10 7 7;	14861:	7 7 10 7;	32871:	7 10 7 7;	32900:	7 7 7 7;
14864:	7 7 7 10;	14879:	7 7 10 7;	32949:	7 7 7 7;	32961:	10 7 10 7;
14933:	7 7 7 7;	14948:	7 20 7 7;	33222:	7 7 7 7;	33311:	10 7 7 7;
14985:	7 7 10 10;	14999:	7 7 7 7;	33383:	7 7 10 10;	33428:	7 7 7 7;
15222:	7 7 7 7;	15231:	7 7 200 7;	33432:	7 7 7 10;	33550:	7 7 7 10;
15338:	7 7 7 7;	15548:	7 7 7 7;	33601:	7 7 10 7;	33718:	7 7 7 7;
15637:	7 7 10 7;	15708:	7 7 7 10;	33863:	7 7 7 7;	33902:	100 7 10 10;
15710:	7 7 200 7;	15753:	10 7 7 7;	34009:	7 7 20 7;	34037:	7 7 7 20;
15796:	7 7 10 7;	15859:	10 7 7 100;	34068:	10 7 20 7;	34214:	7 7 7 10;
15908:	7 7 10 7;	15913:	7 7 20 7;	34220:	7 7 7 10;	34241:	7 7 7 7;
16083:	10 7 7 7;	16203:	7 7 7 7;	34292:	7 7 7 10;	34327:	7 10 7 7;
16289:	7 10 7 7;	16370:	7 7 10 7;	34353:	10 7 10 7;	34380:	7 10 10 7;
16585:	7 7 7 7;	16708:	7 7 7 10;	34390:	7 7 10 7;	34576:	7 10 7 7;
16743:	7 7 7 10;	16753:	7 7 10 7;	34600:	7 7 10 10;	34866:	10 7 7 7;
16794:	10 10 7 7;	16816:	7 7 10 7;	34891:	7 7 7 7;	34943:	7 7 7 10;
16911:	10 7 7 7;	17129:	7 7 10 10;	34992:	10 7 7 7;	35045:	7 7 10 7;
17210:	10 7 10 7;	17215:	10 100 20 7;	35174:	7 7 7 7;	35200:	7 7 7 7;
17378:	10 7 7 7;	17451:	7 7 7 7;	35231:	7 7 20 7;	35237:	7 10 7 7;
17564:	7 7 7 7;	17696:	7 7 10 10;	35480:	10 7 7 10;	35605:	7 10 7 7;
17755:	7 7 10 7;	17768:	7 7 7 7;	35641:	7 7 7 7;	35716:	7 7 7 7;
17943:	7 7 7 7;	17998:	7 7 7 10;	35720:	7 7 7 7;	35857:	7 7 10 7;
18021:	10 7 7 7;	18107:	7 7 7 7;	35874:	10 10 7 7;	35999:	7 7 7 7;
18189:	10 7 7 7;	18305:	10 7 10 7;	36145:	20 7 7 7;	36205:	10 10 7 7;
18452:	10 10 7 7;	18502:	7 7 7 7;	36262:	7 7 7 7;	36270:	7 10 7 7;
18727:	7 7 7 7;	18746:	7 7 10 7;	36345:	7 7 7 7;	36352:	7 7 10 7;
18825:	7 10 7 7;	19115:	7 10 7 7;	36359:	10 100 7 7;	36378:	10 7 7 7;
				36498:	10 7 7 7;	36538:	7 7 7 10;
				36724:	7 7 7 7;	36835:	7 7 7 10;
				36889:	7 7 10 7;	36937:	10 7 7 7;
				36941:	10 7 7 10;	36965:	7 10 7 7;
				37017:	7 7 7 7;	37285:	7 10 7 10;
				37326:	7 200 7 10;	37393:	7 7 7 7;
				37441:	7 10 7 7;	37712:	10 7 10 7;
				37727:	7 7 7 10;	37767:	10 7 7 7;
				37794:	7 10 20 7;	37837:	7 7 10 10;
				38060:	7 7 10 7;	38071:	10 7 7 7;
				38178:	20 7 7 7;	38228:	7 10 20 7;
				38252:	7 10 7 7;	38293:	7 7 7 7;
				38299:	10 7 10 7;	38364:	7 7 7 7;
				38451:	7 7 7 7;	38463:	7 7 7 7;
				38480:	7 7 10 7;	38493:	7 7 7 20;
				38499:	10 10 10 10;	38500:	7 7 7 7;
				38519:	7 7 7 7;	38758:	10 7 7 7;
				38769:	7 7 7 7;	38817:	7 7 10 7;
				38889:	10 7 7 10;	38919:	10 7 7 7;
				39125:	7 10 7 7;	39263:	7 7 7 7;
				39328:	10 10 10 7;	39379:	7 7 7 7;
				39449:	10 7 10 10;	39673:	7 7 10 10;
				39759:	7 7 7 500;	39973:	20 7 500 7;
				40064:	7 7 7 7;	40177:	7 10 10 7;
				40220:	7 7 7 10;	40251:	7 7 7 7;
				40296:	7 10 10 7;	40297:	10 7 7 7;
				40304:	7 7 7 7;	40346:	10 7 7 10;
				40419:	7 7 10 7;	40467:	10 10 10 7;
				40518:	7 20 10 7;	40664:	7 7 7 7;
				40680:	7 10 7 10;	40743:	7 7 10 7;
				40764:	10 10 7 7;	40791:	7 7 7 7;
				40862:	7 7 10 7;	40930:	10 7 7 7;
				40950:	7 7 7 10;	40974:	7 7 7 7;
				40983:	7 7 7 7;	41014:	7 10 7 7;
				41051:	7 10 20 7;	41187:	7 10 7 10;
				41352:	10 7 7 7;	41419:	7 7 7 7;
				41438:	7 10 7 7;	41537:	7 7 7 7;
				41559:	100 7 7 7;	41609:	1000 7 7 10;
				41739:	7 7 7 7;	41941:	7 7 10 10;
				42023:	7 20 10 7;	42147:	7 10 7 10;
				42373:	7 7 7 10;	42453:	10 7 7 7;
				42465:	7 7 7 7;	42594:	7 7 7 20;
				42660:	7 7 7 7;	42741	10 7 7 10;
				42836:	7 7 7 7;		
				42895:	7 10 7 10;	42981:	7 7 7 7;
				43060:	10 10 7 7;	43317:	7 7 7 10;
				43340:	7 10 10 7;	43407:	10 7 7 7;
				43560:	10 7 7 7;	43611:	7 7 7 7;
				43643:	7 7 7 7;	43763:	7 7 10 7;
				43807:	10 7 7 7;	43907:	7 20 10 7;
				44056:	7 7 7 7;	44073:	7 7 20 7;
				44133:	7 7 7 7;	44140:	7 7 7 7;
				44142:	10 7 7 7;	44230:	7 7 7 10;
				44274:	7 7 7 7;	44387:	7 10 7 7;
				44425:	7 20 7 7;	44739:	10 7 7 7;
				44778:	7 10 7 7;	44856:	7 7 10 10;
				44857:	7 7 7 7;	44858:	7 7 10 7;
				44934:	10 20 7 7;	45055:	7 10 7 7;
				45144:	7 20 7 7;	45146:	7 10 7 7;
				45207:	7 10 10 7;	45222:	10 7 10 20;
				45356:	7 7 7 7;	45389:	7 10 7 7;
				45416:	7 7 7 7;	45427:	7 10 7 7;
				45498:	7 7 7 7;	45517:	7 7 7 7;
				45568:	7 7 7 7;	45618:	10 7 7 7;
				45637:	7 20 10 7;	45660:	10 7 7 7;
				45741:	10 7 7 7;	45846:	10 7 10 7;
				45962:	7 200 7 7;	46032:	7 10 10 10;
				46074:	10 7 7 20;	46095:	7 10 7 10;
				46103:	7 10 7 7;	46144:	7 7 7 7;
				46254:	7 7 7 7;	46274:	7 7 10 7;
				46286:	7 7 7 7;	46399:	7 10 7 7;
				46416:	10 10 10 7;	46796:	20 10 7 7;
				46803:	10 7 7 7;	47144:	7 7 10 10;
				47333:	20 10 7 7;	47427:	7 7 7 7;
				47482:	7 7 10 7;	47494:	7 7 10 7;
				47609:	10 7 7 7;	47646:	7 10 7 7;
				47654:	7 7 7 10;	47708:	7 7 7 7;
				47721:	7 7 7 7;	47778:	7 7 7 7;
				47783:	10 7 10 7;	47819:	10 7 7 7;
				47947:	10 7 7 10;	47859:	10 7 7 7;
				47889:	7 10 10 7;	47943:	7 7 7 7;
				47978:	10 7 7 10;	48009:	7 7 7 7;
				48171:	7 7 10 7;	48344:	7 7 7 7;
				48405:	7 20 10 10;	48611:	7 7 7 10;
				48724:	7 7 7 7;	48767:	10 10 7 7;
				48983:	7 7 7 7;	49245:	7 7 7 7;
				49374:	10 7 7 7;	49489:	7 7 7 7;
				49580:	7 500 20 7;	49769:	7 10 7 7;
				49791:	10 10 7 7;	49794:	10 7 7 7;
				49928:	7 7 7 7;	49948:	7 7 7 7;
				49988:	7 10 7 7;	50055:	7 7 7 7;
				50124:	7 7 7 7;	50128:	7 7 7 7;
				50294:	10 7 10 7;	50548:	7 10 7 7;
				50552:	7 10 7 7;	50805:	10 7 7 10;
				50846:	7 7 7 7;	50983:	7 7 7 7;
				51015:	7 20 7 10;	51049:	10 7 7 7;
				51127:	7 10 7 7;	51144:	10 7 7 7;
				51253:	7 7 10 7;	51279:	7 7 10 7;
				51281:	7 7 7 7;	51399:	7 7 7 7;
				51470:	7 7 7 20;	51602:	7 7 7 7;
				51683:	7 7 7 7;	51755:	7 10 7 10;
				51800:	7 10 7 7;	51847:	7 7 7 7;
				51863:	7 7 7 7;	51878:	7 7 7 10;
				51904:	10 7 7 7;	51934:	7 7 7 7;
				51961:	7 10 7 10;	51981:	7 10 7 7;
				52234:	7 10 7 7;	52273:	10 7 7 10;
				52338:	7 7 10 10;	52528:	10 10 7 7;
				52579:	7 7 7 10;	52667:	7 7 10 7;
				52690:	7 7 7 7;	52734:	7 10 7 7;
				53104:	7 7 7 7;	53109:	10 7 7 10;
				53163:	7 7 7 7;	5365:	10 7 10 10;
				53429:	7 7 7 7;	53595:	100 100 1000 7;
				53799:	10 20 7 7;	53831:	10 7 7 7;
				53857:	7 7 7 7;	53990:	7 7 7 7;
				54018:	10 7 7 7;	54041:	7 7 10 1000;
				54186:	7 7 10 7;	54209:	7 7 10 10;
				54415:	20 7 7 7;	54528:	7 7 7 10;
				54540:	7 7 10 7;	54614:	7 7 7 7;
				54683:	10 100 7 7;	54882:	7 20 10 7;
				54299:	7 7 7 7;	54251:	7 7 7 7;
				54912:	10 7 7 7.		

Sobiv mustertool kööki ja elutuppa.

Wõimalusi stiilse mööbli soetamiseks talumajja. Okjaaukude täitmine shellakiga.

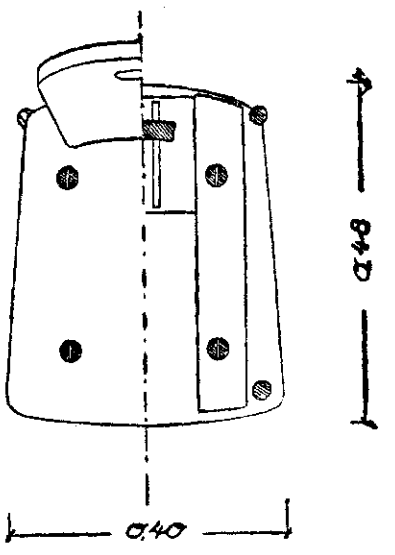

Pahemal — köögitool walmistehtuna; paremal — tooli isteplaadi skeem ja mõõdud.

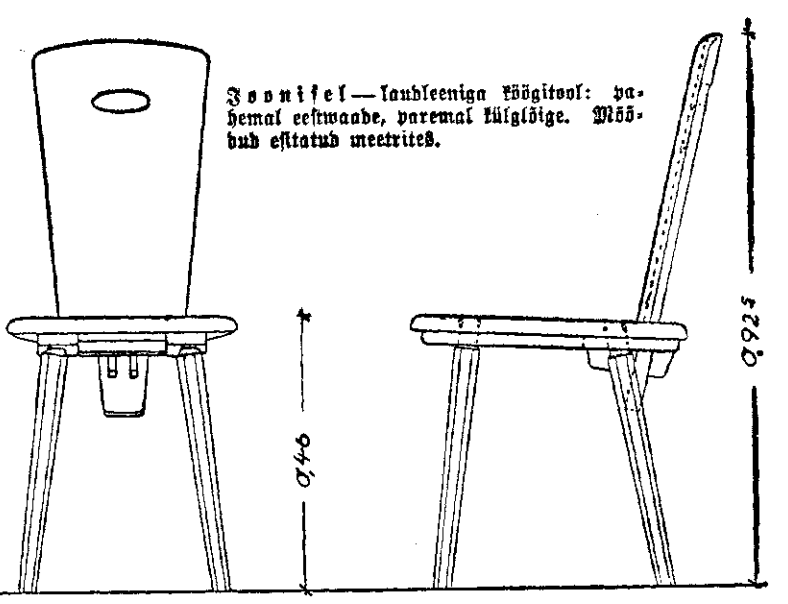

Joonisel — laudleeniga köögitool: pahemal eestwaade, paremal külgõige. Mõõdud esitatud meetrites.

Lisaks warem mööbliwalmistamise farjas awaldatud elutoa- ja föögitoatoolidele esitame käesolewal „Maa Hääle" numbris nn. köögitooli ehitamise juhised. Mööbeldelt on tänapäewa mööbliesemed wäikesed ja madalad, wormilt lihtsad, kuid heade proportsioonidega. Sealjuures on aga esemete worm ja materjali iseloom kooskõlastatud. Wastawalt sellele esineb ka köögitool lihtsamana teistest, kuigi nad aga tema praktilisikutelt ja nägudelt kuidagi wõiksid olla ühtema saali- wõi kabinettitooliga.

Joonistel esitatud tool on walmistatud üleni puust. Sealjuures osutub omapärasuseks see, et tooli leen pole mitte pulkadest wõi painutatud puust, waid tehtud lihtsast lauapuust. Isteplaadi aset täidab samuti tasapinnaline ja nelinurkne laud, mis pealt hästi tasaseks hõõweldatud ja soowikorral ka üle wärwitud. Tooli üldkõrgus põrandast leeni ülemise otsani on 92,5 sm, selleşt istekõrgus 46 sm ja leenikõrgus 46,5 sm. Isteplaadi lainuseks on 40 sm ja pikkuseks 48 sm. Pikem isteplaat on tarwilik seetõttu, et selle tagumises osas leidub pilu ka leeni kinnitamiseks.

Toolileen tehakse ülewalt poolt wähe laiem ja alt kitsam, kuna alumine otsa lõigatakse kiiluteoliselt kitsaks ja see käib läbi isteplaadis olewa pilu. Plaadi külge kinnitatakse leeniland kahe kiilu abil, mis pistetakse leeni allosas olewatesse piludesse isteplaadi alt. Leeni ülaotsas leidub owaalne auk, mis kergendab tooli edasitõstmist. Tooli jalad tehakse tugewast kasepuust ja nad kinnitatakse isteplaadisse ja põõnadesse puuritud aukudesse. Tooli wõib walmistada ka mõnest paremast puust, näit. kasest.

Seliselt walmistatud tool sobib eriti hästi fööli, mida tarwitatakse ühtlasi ka föögitoaks ja majapidamistööde läbiwiimiseks. Tool sobib stiiliselt eriti hästi muu köögimööbliga, nagu pinkide ja kappidega. Tänapäew seab mööbli walmistamisel ja tarwitamisel rea uusi nõudeid. Seejärele peab iga mööbliese olema wormilt otstarbekohane ja ilus. Toolil peab olema mõnus istuda, kuid tooli worm ja wäljanägemine peab rahuldama ka iluinimest.

Mööbliwärwimise saladuste awastamiseks jatkame sel korral mööblipiinu eeswalmistamist enne selle wärwimisele asumist. Nagu juba mainitud, tulewad männipuul kõik okjaaugud ja tõrwased kohad piirituselakiga täita. Seda toimetatakse selliselt: wõetakse 6—7-tolline raudnael wõi wastawas pikkuses raudtraat. Selle üks otsa kuumendatakse tules, ja siis pistetakse kuumendatud naela wõi traadi ots kuiwa shellakisse; kuumuse tõttu kleepub shellak traadi külge, moodustades midagi shellakipulga taolist. Okjaaugu täitmisel asetatakse shellakipulk augu kohale, kusjuures seda joojendatakse tiku wõi küünlatulega. Nii tilgub oksaauk wedelat shellakit täis. Seejärele surutakse peitliga shellak tihedasti okjaauku ja üleliigne shellak kõrwaldatakse peitliga pinnalt. On mööblipind hästi ette walmistatud, siis asjatakse selle kruntimisele, mille kohta teeme kirjelduse järgmisel korral.

Praktiline riidematerjalist kübar.

Selline nägus riidest walmistatud kübar on kohaseks penkatteks föögis- ja waratalwistel ilmadel. Kübar õmmeldakse kas manttiriidest wõi pehmest wildist, mis laseb end hästi läbi tikkida. Kübara põhi õmmeldakse lõigete järele, ühele põhja lainle püst- teisele pöikiwoldikest õmmeldes. Kübara äär on meeldiwalt tikitud ja omab kaunistuseks ülespööratud ääre küljes wärwilise seose.

Wäejooksik magas saunas.

Peremehe wihtlemishimu sai temale saatuslikuks.

Esmaspäewa hommikul tabas Walgamaal Tsooru wallas Paju asunduses Ed. Wulf wäejooksiku Ewald Krunsimäe (endise nimega Krunsmann), kes juba septembrikuul põgenes oma wäeosast. Wäejooksiku tabamine toimus küllaltki omapärafeil asjaoludel.

Eduard Wulf oli pühapäewa õhtul kätnud sauna ja läks esmaspäewa hommikul weel wiimast järelejäänud leili kasutama. Saunas lawal leidis ta magamas tundmatu mehe, kellel oli jalgratas kõrwal. Wulf äratas mehe ja küsis, mis on tal wõõras saunas otsimist. Kuna mees paistis kahtlane, kutsus Wulf kohale kaitseliitlased, kes toimetasid mehe politsei korraldusse. Siin selguski, et tegemist wäejooksikuga.

Krunsimägi on wäeosas olles mitu korda karistatud warguste eest. Arwatakse, et jalgratas, mis tal oli tabamisel kaasas, on warastatud.

Reedel, 2. novembril, 1938. a. „Maa Hääl" nr. 128. Lk. 7.

Kolm suurt ülesannet maaelu ümberkorraldamisel.

Ehitustegewuse otstarbekas juhtimine, kogu maa ülesharimine ja rahwaarwu tihendamine maal.

Peaminister K. Eenpalu kõne Märjamaa rahvus- ja lõikuspeol.

Peaminister K. Eenpalu wiibis pühapäewal, 30. oktoobril Läänemaal. Ta külastas hommikupoolel Orgita kodumajanduskooli ja wõttis hiljem osa Märjamaa rahwuspäewast ja lõikuspühast, kus ta esines pikema kõnega.

Orgita kodumajanduskool (farnaseid koole on wabariigis kokku 7) asub endises Orgita mõisa hoones. Kooli juures on internaat. Kool annab perenaise kutsele tarwiliku ettewalmistuse, õpetus kestab 1 aasta. Käesolewal aastal on Orgital 26 õpilast.

Märjamaal, kuhu peaminister jõudis kell 1 l., oli teda terwitamas suur rahwahulk eesotsas kohalike ametiisikutega ja seltskonnategelastega.

Peaministrit terwitati hümniga. Seejärele temale esitati ametiisikuid ja teisi kohapealseid juhtiwaid tegelasi. Peaminister terwitas aukompaniid. Maanoored annetasid talle lilli, misjärele aukompanii koos orkestriga marsside peaministri eest mööda.

Kell ½2 algas Märjamaa malewkonna ruumides rahwuspäewa ja lõikuspüha aktus. Saal suutis mahutada ainult 700 inimest, mitu korda rohkem rahwast pidi pöörduma koju tagasi.

Waimuliku talituse pidas Lääne praost F. Jürgenson, misjärele awasõnad ütles korraldawa komitee esimees Ed. Arnower, kelle järele kõneles Isamaaliidu Läänemaa komitee esimees maawanem A. Kasterpalu. Maawanem palus peaministrit anda edasi wabariigi presidendile Märjamaa rahwa terwituse.

Peokõne pidas peaminister,

kes lubas wabariigi presidendile edasi anda Märjamaa rahwa soowid ja tegi teatawaks presidendi terwituse märjamaalastele.

Edasi ütles peaminister kokkuwõttes järgmist:

„Lõikuspidu on tänupüha Kõrgemale juhile, kes meid nägematult kaitseb ja hoiab, samuti tunnustusawaldus meie endi elutöötlusele. Märjamaal olewat tänawune lõikus olnud üle keskmise, kuid igalpool see ei olnud nii. Saagid on ftiski rahuldawad. Need oleksid wõinud olla weel paremad, ja kui meie paremat lõikust ei suutnud manada esile, siis on see osalt meie endi süü. Tänawu olid ka looduslikud põhjused ja mõjutused takistamas.

Lõikusaeg suurendamine on raske wõitlustöö

ja selles wõitluses peame edaspidistel aastatel endid rohkesti pingutama. Lõikuspüha kõrwal pühitseme tahtlikult ka rahwuspüha, et juurelda sügawamalt rahwusprobleemide määrawa tähenduse juures.

Meie maa üldilme on üldiselt hall.

Wärwirikkust näete ka uute ehituste juures wäga harwa. Silma haawab lagunenud olek, korras ei ole ka meie awalikud hooned, kooli- ja seltsimajad. Wõttuses oma maa pärast peame ühist tööd arendama, et tõsta oma kodud sellisele tasemele, kus need meie arenenud arusaamiste järele peawad seisma.

See ei tähenda, et peaksime nüüd palawikuliselt hakkama ehitama. Meie ehitamistegewusel peab olema sihti ja otstarbekust. Kui waatame neid hooneid, mis riigi algaastail riigi kaasabil püstitatud, siis on küll kõigile selge, et mõnekümne aasta järele need waewalt weel on olemas. Hooned on tihti wooderdamata, seintel seen sees, puudub korralikud alusmüürid.

Rahwa kapitali on liiga vähe raisatud.

Meie ei wõi oma waradega käia nii pillawalt ümber. On arusaamatu, miks oma maamajad oleme ehitanud 30—40 aastaks ja miks mitte 60 aastaks ja kauemaks.

Warsti tuleb rakendamisele

uus ehitusseadus,

mis näeb ette suuremaid juhtimise wõimalusi. Niisugune pillamine peab kaduma.

Teist suurt wõitlusülesannet meie elu seadmisel tähistab hüüdlause —

kõik maa üles harida!

Kõik ehk ei aima selle hüüdlause sügawamat tähendust. Eriti Läänemaal ringi liikudes on pildid tihti õige kurwad. Näeme ainult wõsa, wesistunud laukusid, sammalt, soostunud maalahmakaid ja nende wahel üksikuid põllulappe.

Kolmandaks suureks wõitlusülesandeks on —

rahwaarwu tihendamine maal.

Rahwas on maal hõredamaks jäämas, inimesed walguwad alewitesse, alewikkudesse ja linnadesse. Maa hõreneb, linn tiheneb. Paranemine järgneb ainult siis, kui korwaldame selle nähte põhjused. Siin puntume jälle kokku waluta peawarju probleemiga. Peame püstitama perekondlikke elamuid, et maal oleks wabu töökäsi ja et nende töökäte arw järjest kaswaks. Popsiseaduse läbi tekitud hirm tuleb murda. Keskmistes suuremates taludes tuleb ehitada töömaju, suuremates taludes tuleb rajada rendikohti.

Selleks peame kasutama kõiki abinõusid, mida on tarwitusele wõtnud teised põllumajanduslikud maad, et need, kes ei taha linna minna, wõiksid jääda maale.

Rahwaarwu tihendamine maal — see on üks meie suurematest ülesannetest ja rahwas koos oma juhtidega peab siin saawutama tagajärgi. Need tagajärjed ilmnewad, kui meie maa elamisolud muutuwad kultuurilisemateks, kui maal on rohkem walgust, paremat hoonestust ja muid inimwäärseid tingimusi.

Kui maa suured ülesanded tõstame jälle auwäärsele tasemele,

peab maal olema rohkem juhtiwat ja korraldawat kätt.

Igalühel meist on palju teha, aga kohustusetundega olemegi ilma kutsutud. Peame elu elama nii, et oleksid seda saatmas sügawad jäljed. Õnnetu ja rahulolematu on see peremees ja tööline, kes ei jäta enesest jälgi. Õnnelik see ettewõtja, kelle töö järele käiwad sügawad wagod."

Peaministri kõne lõppedes lauldi hümni.

Ainult 5. novembrini

on võimalik tellida

SUURT PIIBLIT

senise eeltellimishinnaga.

KR. 18. — kohemaksetavas rahas või kr. 1.50 iga vihu eest, tasudes vihu ilmumisel. Tellimise andmisel tuleb tasuda kr. 3.—, mis arvestatakse esimese ja viimase vihu hinnaks. SUUR PIIBEL ilmub 14 vihus, sisaldades kõik piibli osad, 24 mitmevärvilist reproduktsiooni maailma suurimate kunstnike meisterteostest, 228 kuulsa prantsuse graafiku G. Dore piibligravüüri, vinjettpilte H. Holbeini puulõigete järgi ning esimese eestikeelse piibli tiitel- ja palgelehed ning eessõna faksiimile-trükis originaalvärvides.

Seni on ilmunud 5 vihku. Tutvuge nendega raamatukauplustes või meie esindajate juures.

SUUR PIIBEL on jäädavaks varaks igale kodule.

KIRJASTUS O/Ü. „LOODUS"

TARTU, Ülikooli 18, tel. 4-35, TALLINN, Kinga 6, tel. 411-92.
Posti jooksev arve nr. 2055.

Kolmekordne suurpäev Meeril.

Kaitseliidu kompanii 20.aastapäew, kihelkondlik lõikuspüha ja lauluseltsi lipu õnnistamine. Ühe krooniga alates ehitati nägus rahwamaja.

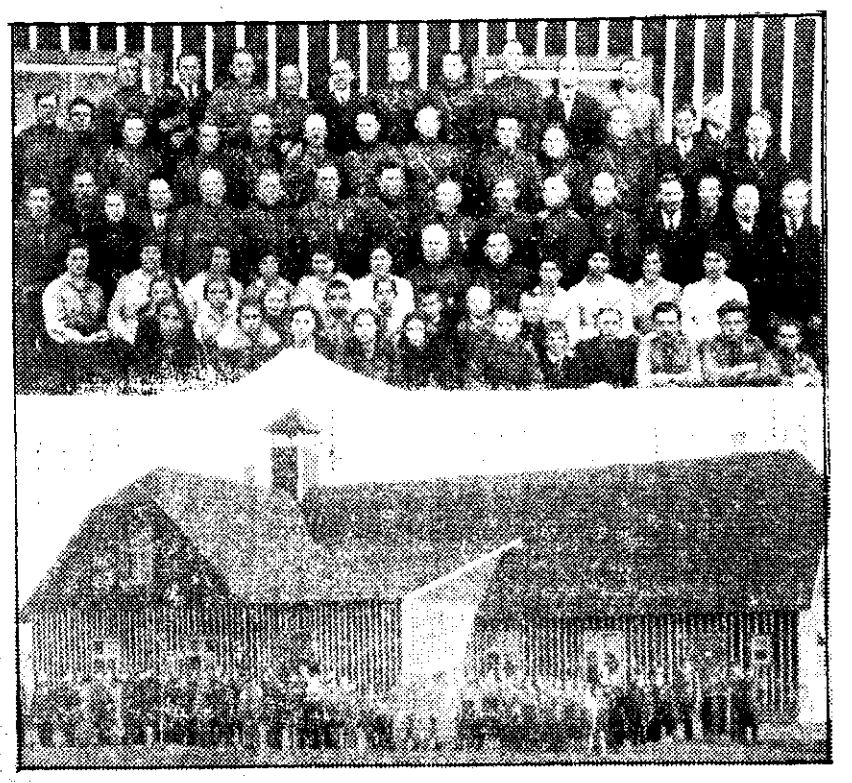

Piltidel: (ülal) — Meeri kompanii, naiskodukaitse, noorkotkaste ja kodutütarde ühine pere, teises reas keskel kompaniip ülem P. Simjon, temast paremal ptk. T. Org, samas reas teine wasakult Meeri jsk. esinaine prl. H. Rolk. All — Meeri kompanii kodu.

Tartumaal Meeri wallas toimuwad pühap., 6. now. Nõo kaitseliidu kodus kolmekordsed pidustused. Ühel ajal pühitsetakse Meeri kompanii 20. aastapäewa ja lõikuspüha ning õnnistatakse Nõo laulu seltsi lipp Aktusel, mis algab kell 3 p. l., peab kõne Tartumaa malewa pealik kol. Asmus ja lõikuspeokõne Isamaaliidu esindaja. Lipu õnnistab Nõo õp. Kruus. Õhtul toimub pidu, kus mängitakse Kitzbergi „Kauka jumalat". Meeri kompanii annab pidupäewa puhul wälja 32-leheküljelise albumi rohkete kirjutiste ja piltidega.

*

Meeril on kujunenud aastate jooksul kõigiti jalustondliituks organisatsioonits kaitseliidu kompanii. Viimase poolt on püstitatud Nõlu kaitseliidu kodu, mis täidab Meeril ka rahwamaja ülesandeid. Kaitseliit töötab tihedalt läsitäes teiste organisatsioonidega. Kodu tasutasid näit. mullu teised orgid 35 korda, kaiseliit 24 korda, kodulaitse ja noored 22 korda. Külastajaid oli ligi 12 tuhat. Meeri kompanii algus langeb 25. nowembrile 1918. a., millal Nõo iseloomu kaitseliidu ülema J. Pehta ülesandel hakkas Jre talu peremees W. Org organiseerima kohapeal kaitseliitu. Sama aasta detsembris Meeri kaitseliitlased löid Liiwa kõrtsi juures eduka lahingu punastega. 12. det. 1924. a. alustati kaitseliidu tegewust. 5 a. juhtisid tegewust E. Reger, A. Ahas, W. Org, J. Põhjala ja P. Kollom. Alates 1929. aastast juhi on kompanii pealituts olnud Peeter Simjon. Praeguse juhatuse kuuluwad: pealik P. Simjon, abi O. Org, liikmed W. Metsik, W. Juhani ja W. Org ,eripealikuiks on L. Kutt, K. Illisjon ja O. Org.

1933. a. asuti oma kodu ehitamise eeltöödele, kuigi kompanii kassas oli ainult üks kroon raha. 1935. a. jõgisel toimus kodu nurgakiwipanek ja järgmisel aastal kodu õnnistamine. Praegu on kompaniil 8500 kr. wäärtuses marandust. Tegemus on wäga mitmekülgne ja seda juurel määral tänu energilisele pealikule P. Simionile. Töötab näitetrupp, harrastatakse hoolega sporti ja algatatakse ning teostatakse rohkesti igajnguseid üldkultuurilisi üritusi.

Nõo lauluselts, mille lipp pühapäewal õnnistatakse, on töötanud 14 aastat. Esimeseks seltsi esimeheks oli Nõo kiriku õpetaja A. Kruus. Praegu on seltsi esimeheks noor energiline Joh. Nigol, abiks pr. A. Põhjala, laekurits E. Oona, waraholdjaks P. Simion ja kiriatoimetajaks A. Wari. Lauluseltsil on elujõuline laulukoor, mida praegu juhatab wana teeneline kultuuritegelane K. Pehta. 1925. a. ellukutsutud puhkwilliseorkestri juhina teotseb praegu K. Aland. Lauluseltsile kuulub awalik raamatukogu tuhande köitega. Selts on korraldanud kaks Nõo tihelonna laulupäewa, wiimane mööd. juwel.

Nüüd, seisatudes hetkeks pidupäewadel, tahawad nii Meeri kompanii kui ka Nõo lauluselts neist ammutada uut jõudu tulewaseks tööks.

Märjamaa põllumehe töövilja ja elutarkust.

Tänawune kartulisaak hästiharitud põllul. Poolteisenaelased mugulad. — Kui pojad lahkuwad talust linnadesse. Tööjõu puudusel metsahein tegemata

Astun teeweersesse kauplusse. Sel ajal, mil kaupmees pakib mulle kaupa, tuleb poodi taluperenaine. Ta läheneb letile ning asetab kaalule mingi mullase mügara — tohutusuure kartuli, nagu selgub kohe. Kartul kaalub 650 grammi. Ühtlasi selgub perenaise jutust, et kartul on pärit siitsamast Purga talu põllult. Seal olewat seesuguseid terwelt 32 wagu. Peremees aastat paar tagasi muretsenud kuskilt seemne.

„See on loomakartul „Taara", täiendab perenaine oma seletust.

Olen huwitatud suuremõõdulisest kartulisordist, ja mind juhatatakse peremehe juure.

Kohtan Märjamaa walla Purga talu peremeest Jaan Mürkes't kartulikeldri sisekäigul. Me jutt algab kohe kartuleist. Lahke peremees kutsub mind elamu all asuwasse keldrisse, kuhu kogutakse talu kartulisaak.

Suur kelder, mis ulatub põiki elamu alt läbi, on täis salwi ja lahtreid, igas eri sort kartuleid.

„Mispärast nõuda palju sorte?" küsin.

„Teostan omas majapidamises wahetpidamata sordi walikut, sellepärast," seletab peremees. — „Püüan leida sorti, mis kõige paremini ebeneks siinsetel Põhja-Läänemaa kehwapoolsetel maadel. Ega iga sort siin ju lähe. Näiteks see kuulus Pepo seal," räägib ta, osutades ühele walgeid mugulaid ääreni täis salwele, „tulewal kewadel ma enam seda maha ei tee. Muidu ju wõiks weel, kuid pere nuriseb nende maitse üle. Samuti on wälja langenud topaasia ja mitmed teised."

„Misugust sorti peate parimaks?"

„Praegu ma kaswatan peaasjalikult majesteeti, warast walget, odenwaldi sinist, kuninglikku ja teodoorat. Wiimast pean alles teist aastat. Olen seni temaga täiesti rahul. On saagirohke ja ka maitsel pole wiga. Et seemet oli wähe, tegin teda kewadel maha ainult 6 tündrit. Nüüd sügisel saan wähemalt 45."

„See teeb seitse ja pool seemet," arwutan.

„Jah. Tänawuse aasta kohta küllalt. Teised sordid andsid mul ainult 6 seemet. Ja mugulad on tal toredad — suured. Näe, perenaine käis poes üht kaalumas. Kui soowite, praegu wõetakse wiimaseid wagusid, wõime minna põllule waatama."

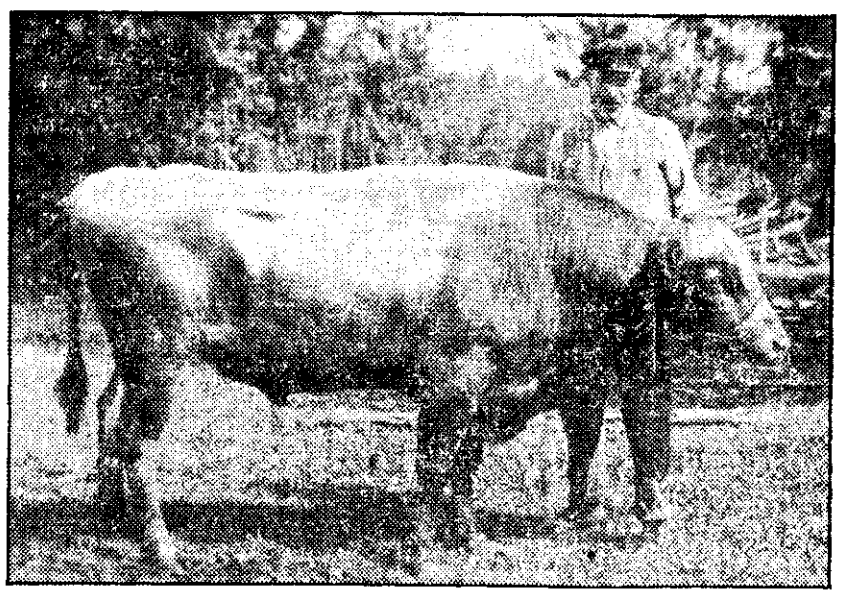

Pildil — Purga talu peremees Jaan Mürkes ja tema tõupull.

Siirdumegi kartuliwäljale. Teel köidab tähelepanu jõuline rukkioras.

„Wäetate wist tugewasti? Ma pole säärast taliwiljaorast tänawu weel kuskil kohanud," arwan.

„Ainult superfosfaati 1½ kotti tiinule. Muud mitte.e Laudasõnnik, see muidugi peale selle. Aga küllap selle turebasõnniku „süü" see ongi," arwab peremees.

Kartuliwäljal on 4 naist noppimisega kibedasti ametis. Täna tahetakse ju jõuda kartuliwõtuga lõpule.

„Tööjõudu ikka leidub?" uurin.

„Tänaseks sain neli inimest. Iga päew kõigest kaks. Töölistega ikka päris tõsine häda. Näe, häbi on ütelda, aga tõsi see on — kartulid said kõigest üks kord nullata. Metsahein jäi puha tegemata. Ainult see osa sai tehtud, mis naabrid kahasse wõtsid. Muu jäi kõik... Tore paks hein oli. Parata pole aga midagi. Ja läbi saab niigi. Näe, üks põlluheinakuhi siin, teine seal — küünid ei wõtnud wastu. Saak oli nõnda rohke. Mis metsaheinast puudu jäi, teeb tasa ristik."

„Aga miks te ei tellinud siis poolakaid?"

„Mis sa tellid, kui ei saa üksteisest aru," lahutab peremees käsi. „Ma ise ju wene keele waral saaksin weel kuidagi hakkama, aga naised, need ei oskaks noh'ti öelda. Kuid tahwel igatahes ma tahan teha prowi."

„Palju teie praegu maksate töölistele?"

„Kartuliwõtjad saawad 15 senti tunnis ja priid sõögi. Meestöölistele olen maksnud 2½ krooni päewas. Tahwel läheb mul piimaraha kõik sulaste-tüdruku-palgaks. Hea, kui teinekord jääb 10 krooni omale..."

„... taskurahaks!" täiendan.

„Ei, noh... lauale ka waja panna... suhkrut ja soolast. Ega sellega üksi saa, mis põld annab. Jah, kui ma metsast ei wõtaks iga aasta oma 600—700 krooni, kunst oleks wälja tulla."

„Aga mis peatwad siis tegema need, kel metsa pole?"

„Ma ei tea. Küllap enamasti wist teewad seal töö ära oma perekonna liikmed. Mul seda aga pole."

Ja edasi jatkas peremees waikese nukrusega hääles:

„Siin ma seisan 67 aastat selja taga, mis töö- või peremeest minust enam. Ja perenaine? Suudab olla see enam täis taluperenaine, kes tuigub kepi najal? Olen mitu korda mõtelnud: kaua ma sedasi ikka rassin. Panen põllud heina alla, pärast jätan karjamaaks. Ainult niipalju pean põldu, kui ise suudan harida. Mis ma muidu..."

„Aga pojad? Kas siis nemad..."

„Jah, pojad... Wanem on Tallinnas. Käis seal ühes lauawabrikus töös, oli autojuht jne. Noorem on Tartus. Õpis ülikoolis, sai koha ja jäigi jäädawalt linna. Mis tal wiga: findel palk, kõiksugused soodustused ja pole muud kui käsutab. Siin aga peaks adrakured ise pihku wõtma."

Kartuliwõtjad on jõudnud järjega juba lähedale. Lahtiaetud waod on tõesti toredad: aina walgenduwad kartuleist. Siit wõiks saada toreda pildi.

Tagasiteel möödume naeripõllust.

„Läinud aastal sain wakamaalt 175 tündrit, tänawu on hea, kui saan poole sellest," räägib peremees.

Eemal sööb paarikümnepealine kari. Kõik nudid — eesti maatõugu. Peremees on karjaga rahul, ei ole aga rahul põllumajanduslike nõuandjatega karjanduse alal. Need olewat rohkem kantseleiametnikud kui tõelised nõuandjad.

Lahkumisel ma tahan teada hr. Mürkese kui põllumehe kokkuwõtliku arwamist lõpule jõudwa põllumajandusaasta kohta.

Aasta on hea, saagid ilusad ja korralikult käes. Tööki on kõigest hoolimata lõputs korras. Põllumees wõib olla rahul," ütleb wana peremees.

Siiski, kõik ei saa olla rahul.

Mu tee wiib mööda kartulipõllust, kus waid lagedad waod on ainsateks tunnusteks kartulipõllust — pealsetest pole jälgegi. Need on hakanud kadunna juba juulis, kest paremat kasiwuaega. Mingi taimehaigus, wist lehemädanik, on häwitanud pealsed täiesti. Nüüd on kartul wäike, mugulad nagu pähklid. Talurentnik, kes siin neid wõtab, arwab olewat hästi, kui saab 3 seemet. Kindlasti siiski weel ei tea, kuna wõib on weel pooleli.

A. K.

sõnast viimase sõnani paelub „Perekonnaleht"

Kiiduväärt toaahi.

Tänapäewa parimate ahjude ehituswiis. Lõõride otstarbekohane paigutus. Moodne ahi kahe ukſega ja tuharuumiga.

Talwekuude jookſul on meil ahi iga inimeſe elus tähtſaks teguriks. Seega pool aastat elame otſe ahju waral. Heaſt ahjuſt räägitakſe nagu heaſt sõbraſt. Halb ahi raiskab puid mitmekordſelt rohkem. Ahjude ehitamine on wiimastel aastatel teinud ebuſamme. Praegu peetakſe parimaks ja moodſamaks ahjuks kahe õhukindla ukſe, tuharesti ja tuharuumiga ahju. Sääraſes ahjus puud põlewad kolmnurkſel reſtil ja tuhk walgub tulepeſa alla eraldi tuharuumi.

Kuna „Maa Hääl" on mitmel teiſel alal kaſulikke juhatuſi annud, ſiis ſelgitame allpool ka paremate *t o a a h j u d e* ehitamiſt.

*

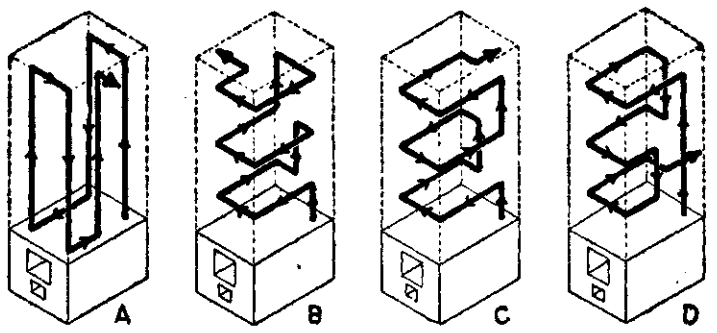

Joonis nr. 1.

Tallinna tehnikaülikooli ehitusõpetuſelaboratooriumi aſſiſtent Arwo Weski on ajakirjas „Tehnika Kõigile" awaldanud huwitawa artikli toaahjude ehitamiſeſt. Awaldame põhjapanewamaid wäljawõtteid ſelleſt kirjutiſeſt, et ſelgitada lugejaile ahju ehituſe tehniliſelt õiget läbiwiimiſt.

Meie toaahjude lõõrid ehitatakſe tawaliſelt *j o o n i ſ e l* 1. kujutatud ſkeemide järgi. Eriti palju ehitatakſe *j o o n.* 1-A kujutatud püſtlõõridega ahju, kuna ſee on pottſeppadele kõige lihtſam ehitada. Wiimaſel ajal leiawad ikka ſuuremat ja ſuuremat pooldamiſt joon. 1-B ja 1-C kujutatud rõht-lõõridega ahjud, kuna joon. 1-D kujutatud ſkeemi järgi ehitatud ahje tuleb meil praegu wäga harwa ette.

Püſtlõõridega ahi.

Tüüpiline keſkmiſe ſuurusega püſtlõõridega toaahi on kujutatud *j o o n i ſ e l* 2. Ahi on wiielõõriline, ehitatud joon. 1-A ſkeemi järgi. Ahju külgede laiuſed on 80 × 90 ſm ehk pottſeppade wäljenduſe järgi 3½ × 4 potti, mis tähendab pottide arwu nurkade wahel. Ahju kõrgus on 245 ſm ehk 9 potirida. Sääraſe ſuurusega ahjuſt piiſab, et kütta tawaliſe kõrgusega eluruumi, mille põrandapind on 36 ruutmeetr., wõi kaht ruumi, mille pind on ühel 16 ja teiſel 20 ruutm. Ahi on wäljaſt pottidega wooderdatud ja potikihi paksus on 5 ſm. Kuna eſimeſteſſe lõõridesſe gaaſid pääſewad kummemateta, on eſimeſte lõõride wäliſeinad paksemad wiimaſte lõõride omaſt. Näiteks on eſimeſe lõõri wäliſein wooderdatud ſerwikiwidega, ewides ſeega ſeina kogupaksuſt 10 ſm. Teiſe lõõri ſein on wooderdatud eriliſe õhukeſe kiwiga, ewides kogupaksuſt 8 ſm. Kolmas ſein on wooderdatud waid õhukeſe 2 ſm paksuſe plaadiga, kuna 4. ja 5. lõõr on ſeeſt täieſti wooderdamata, ewides waid potikihi paksuſt (5 ſm.). Sääraſe paksuſelt erinewate lõõridega ahi annab põlemiſel tekkiwate kuumade gaaſide sooja ökonoomſemat ja otstarbekamat kaſutuſt, kuna ahi ſoojeneb ühtlaſelt. Siſemiſte lõõriſeinte kui ka lõõride waheſeinte paksus olgu toodud suurusega ahjul tingimata ½ kiwi ehk 10 ſm, et ahi peale küttu wõimalikult kauem ſoe ſeiſaks.

Ahjulõõride ſiſeſeinte ehitamiſel

pottſepad tawaliſelt teewad ſuure wea, ehitades need ſerwikiwideſt, ſ. o. 5 ſm paksuſtena. Sääraſed õhukeſed ſiſeſeinad muutuwad peale ahju küdemapanekut wäga kiireſti tuliſeks, potid lähewad üksteiſeſt lahti wõi koguni purunewad. Igal ſammul kohtame ahje, millel pottide wahele on tekkinud laiad wahed. Pottſepad nimetawad sääraſeid ahje „mängiwateks". Õhukeſe ſiſeſeina häda ohuks on weel ſee, et ta mõne aasta jookſul ſuure kuumuſe tõttu põleb täieſti läbi wõi muutub umbſeks. Seepäraſt kontrollitagu hoolega, kas pottſepp laob lõõride ſiſe- ja waheſeinad õieti, ſ. o. lapikiwideſt, wõi waleſti, ſ. o. ſerwikiwideſt. Wähemalt eſimeſe kolme lõõri ſiſeſeinad olgu tingimata laotud lapikiwideſt.

Kuna lõõre läbiwate gaaſide maht on wiimaſtes lõõrides jahtumiſe tõttu wäikſem kui eſimeſtes lõõrides, ſiis tehtagu wiimaſed lõõrid peenemad kui eſimeſed, et ſaawutada gaaſidele lõõrides ühtlaſt kiiruſt. Kui ſelleſt nõudeſt kinni ei peeta ja lõõrid kitſenewad wõi ahenduwad korrapäratult, ſiis kannatab ſelle all ahjutõmbe korralikkus ja ahi ſoojeneb ebaühtlaſelt.

Rõhtlõõridega toaahi.

Rõhtlõõridega toaahju ehitamine on üksikasjalikult näidatud *j o o n i ſ e l* 3. Ahi on ehitatud joon. 1-B kujutatud ſkeemi järgi, ainult wastupidiſe gaaſideliikumiſe ſuunaga. Lõõride ſoojenemiſe põhimõte on ſiin ſama, mis püſtlõõridega ahjulgi, ſelle wahega, et ſiin lõõr ei käi mitte üles-alla, waid rõhtſpiraalis. Tawaliſelt ehitatakſe kolm lõõri, ſ. o. koldes tekkinud kuumad gaaſid juhitakſe ſpiraallõõre mööda kolm korda ringi, enne kui nad korſtnaſſe jõuawad. Lõõride põiklõike ſuuruſe kohta kehtib ſiin ſama nõue, mis püſtlõõridelgi. Joonilel 3. toodud ahju 1. lõõri awa on 15 × 50 ſm, teiſel 12 × 45 ſm ja kolmandal 12 × 35 ſm. Lõõride wälisſeinte paksuſe määramiſelt tuleb tarwitada ſama põhimõtet, mis oli antud püſtlõõride puhul.

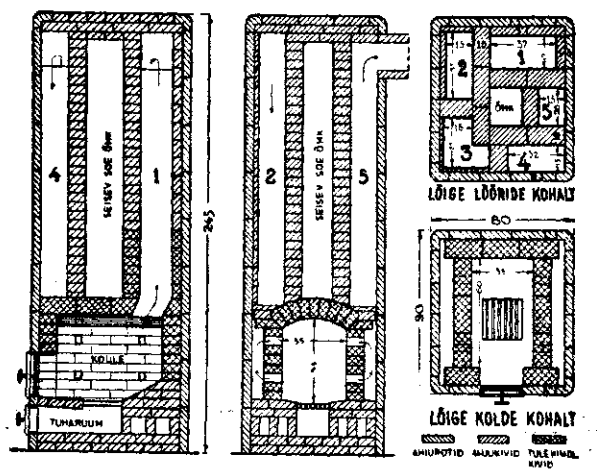

Joonis nr. 2.

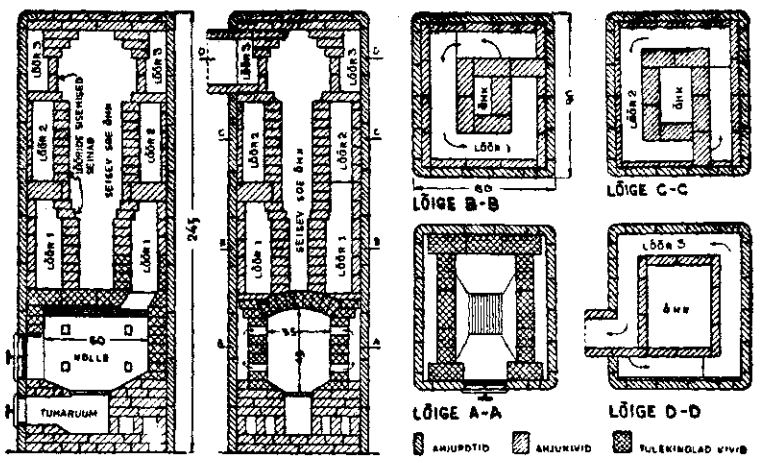

Joonis nr. 3.

Rõht- ja püſtlõõridega ahju wõrdlus.

Püſtlõõridega ahjul jahtuwad kõige kiiremini wiimaſte lõõride ſeinad, ſeepäraſt et ole alati otſtarbekas paigutada püſtlõõridega ahju kahe ruumi kütmiſeks, ſeſt üheſ ruumis aſuw ahjupool wõib jahtuda poole rutemini teiſes ruumis aſuwaſt ahjupooleſt. Rõhtlõõridega ahjul ſääraſt nähet aga ei teki. Seepäraſt on kujunenud, et püſtlõõridega ahje kaſutatakſe peamiſelt üheainſa ruumi ſoojendamiſeks ja rõhtlõõridega ahje kahe ja enam ruumi jaoks.

Lähemas numbris puudutakſime juba ahjuuksi, koldeid, ſiibreid ja kütmiſt.

Suurim metsatööstus Pärnusse.

„Eesti metsatööstuſed" ostis „Waldhofi" maaala.

A.-S. „Eesti metsatööstuſed" on ſaawutanud kokkuleppe endiſe Pärnu puupapiwabriku „Waldhofi" likwideerimiskomisjoniga wiimaſele kuuluwa Pärnus aſetſewa maaala omandamiſeks. „Waldhofilt" oſtetawale platſile kawatſeb a.-ſ. „Eesti metsatööstuſed" püſtitada ſaeweski, mis oleks üheſ suuremaks, kui mitte kõige suuremaks Eestis. Üksikasjaliſemad kalkulatſioonid uue ſaeweski kohta pole weel lõplikult walminud, kuid ehitustöödega tahetakſe alustada lähemal ajal.

Maailmaſõja ajal wenelaſte poolt mahapõletatud juure „Waldhofi" puupapiwabriku waremed püſiſid weel kuni möödunud aastani Pärnus Riia maantee ääres, kuni lõpuks waremetesſe jäänud ehitiſte lammutamiſe määrus ſundis neid kõrwaldama. Tähendatud 40-hektaariliſe maaala kaſutamiſeks on olnud ſeni mitmeid kawatſuſi, muu hulgas ſoowiti ſinna ka uut tſelluloositööſtuſt, mida aga ei peetud ſupellinna ſoowitawaks.

Nagu märgib „Eesti metſatööſtuſte" direktor N. *T a l t s*, on uus põhjus, miks „Eesti metſatööſtuſtele" wajaliku uue ſaeweski aſukohaks waliti Pärnu, ka ſee, et ſellega taheti lahendada tööpuduſe küſimuſt Pärnu metſatööliſte ſeas. Riigi metſa ümbertöötamiſe tagajärjel mujal oli wähenenud töö Pärnu ſaeweskites, mille ſiſſeſeadeid peetakſe iganenuiks.

Saeweski kawatſeb „Eesti metſatööſtuſed" püſtitada ſamale kohale, kus oli „Waldhofi" wabrik. Muu oſa maaalaſt jääb laduplatſiks.

üksteiſe järel maja poole. Dr. Threwe ja Sheldon olid märkinud parempoolſe jalgtee tähenduſeks, et detektiiwid ſama teed tarwitawad. Kuna liiklemine on pahemat kätt ja ſealpoolſe jalgraja ääres kaswab rohkem põõſaid, ſiis nad olid arwamiſes, et ſee ſalapärane majaskäija liginеs majale waſemat kätt.

„Kollane Suwila" oli walgustatud. Akendel polnud eesriideid ees, nii et kuma paistis kaugel aeda ja heitis warjuſid teerajale. Öö oli niiske ja pime. Puude lehed kahiſeſid tuule käes ja weepiisku langes krabinal alla. Äkki ilmus mehekogu kõnniteele. See oli ſeerſant Morne.

Ta rääkis ärewuſes.

„Imelikke asju on ſiin ſündinud, ſir," algas ta kõnetades Clay'd. „Salapäraſeſſe ſeinakappi on ſiſſe murtud, Lawton lamab meelemärkuſeta — ja nüüd leidſime, et mr. Dare on samas ſeiſukorras. Dr. Threwe ei ole weel jõudnud põhjalikku uurimiſt teha."

Samal hetkel inſpektor Slade waatas uuriwalt maha.

„Kelle jalajäljed need on?" küſis ta, ſaali akna all peatudes.

„Hm — need — minu ja arsti," ütles Morne üksköikſelt.

Slade noogutas tähendusrikkalt Clay poole, kes waikis ja mõtles.

„Kus on dr. Threwe, Morne?"

„Magamistoas! Mr. Dare lamab woodis ja dr. Threwe — arstib teda."

Nad astuſid majja Slade'iga eesotſas. Astuſid läbi ſaali magamistuppa, kus dr. Threwe walges arstikitlis askeldas woodi juures. Mr. Martin Dare hingas raskelt.

„Kas ta on juuresti wigastatud, doktor?" küſis detektiiw.

Threwe peatus wiiwuks, waatas ſiſſeaſtujaile. Ta tegi parajaſti Martin Dare'ile kunſtlikku hingamiſt.

„Oh, ſee olete teie, Slade!" Ta jatkas oma tööd. „Ei! Mürgi'us — ſee on kõik! Nagu Lawton'ilgi. Praeguſel korral ei maksa palju pärida, kuna organiſm on nõrk."

Slade waatas tooli poole, kus istus pooluimane Lawton, pea käte wahele toetatud. Ta pöördus uuesti Clintoni poole.

„Oodake teie ſiin, kuni ta hakkab rääkima ja pange tähele, wõi märkige üles, milleſt ta pajatab. Teatage mulle, kui Dare tuleb mäiu juure."

Ta ruttas iſe teiſe ruumi, Clay järgnedes. Mõlemad detektiiwid hakkaſid tegema ſaalis uurimistööd. Eſimeſena paistis, et ſee pilt, mis warjas ſeinakapi uſt, oli weidi wiltu. Muid tundemärke polnud märgata, et wargad oleksid käinud toas.

„Hm," lauſus lõpuks Slade, „nad on teinud oma töö wäga korralikult. Millestki ei saa haarata kinni. Näib, et ſalapärane külaline ſai ſelle, mida ta wajas. Ta tühjendas ſeinakapi."

Äkki ta waatas kapiuksele, et kas on näha lahtikangutamismärke.

„Mitte märkigi! Nii — Clay, lähеme ja waatame teiſt ruumi!"

Niipalju kui nad aru ſaid, oli ſalapärane külaline piirdunud ainult ſaali ja magamistoaga. Aga ſeinakapis oli ta teinud puhta töö.

„Kindlaſti näib, et kõik, mis ta wajas, aſus ſeinakapis, Slade," tähendas inſpektor Clay, kui nad pöördusid tagaſi ſaali. Scotland Yardi kriminaliſt waatas weelkord uuriwalt ümbritſewaid eſemeid.

Slade noogutas mõtlikult.

„Ainuke abiline oleks meile mr. Dare."

Clinton ja Lawton astuſid tuppa. Eſimene rääkis: „Kõik, mis ta teab, on ſee, et keegi oli koputanud aknale, ta oli läinud waatama, kes ſee on, ja keegi oli tormanud talle kallale, ning ta oli kaotanud teadwuſe. Järgmine aſi, mida ta mäletab, kui ta teadwuſe juure tagaſi tuli, on ſee, et Sheldon awas ta kuue nööpe."

„Ons nii?" ſähwas Clay.

Ümbritſ konſtaabel noogutas ja wajus toolile. Ta oli ikka alles nõrk.

„Kus on Sheldon?" küſis Slade Morne'ilt, kes ſeiſis akna juures.

„Wäljas, peab wahti, ſir!"

„Kutſuge ta ſiſſe!"

Morne tuli tagaſi konſtaabliga, kes oli laiaõlaline mehiſe kaswuga noormees. Ta terwitas ülemuſt wiiſakalt.

„Ütelge mulle, Sheldon, mida te märkaſite ſiiajõudmiſel eſimeſena?" küſis Slade.

„Hiiwa, ſir," wastas Sheldon jäuneda baſſihäälega, „ma jõitſin ſiia tſikliga ja juba maanteel, aiawärawa taga nägin, et maja uſſed olid lahti, mis wiiwad aeda. Ma jätſin tſikli aia ääre ja jooſin majja. Mulle näis aſi kahtlaſena. Nägin, et Lawton lamas põrandal, ſir. Ta jalad olid kinni ſeotud ja ſuu täis topitud. Hammaſte wahel oli mingi pehme kummiſt aſi —"

„Kus on ſee kummi?"

Lawton wõttis ta taskuſt ja ulatas Clintonile, kes uuris ſeda, ning raputas pead. Slade pöördus uuesti Sheldoni poole.

„Mis edaſi?"

„Ma helistaſin politſeijaoskonda ja küſiſin, mis ma pean ette wõtma. Seerſant käskis mind jääda ſiia, kuni abi kohale jõuab. Waataſin ringi, otſiſin kõik toad läbi, arwaſin, et keegi wõib olla ſuwilas, ſir! Leides mitte kedagi, läkſin tagaſi, kus lamas Lawton. Jõtſin ſeal niikawa, kui ſeerſant Morne ja dr. Threwe kohale jõudſid, ſir! Siis läkſin ſeerſant Morne'iga, ſir, ja me leidſime mr. Dare'i, kes lamas pööſa kõrwal jalgteel "

„On ſee kõik?"

„Yes, ſir!"

Slade küſis ſeerſandilt:

„Kas mr. Dare oli kinni ſeotud?"

„Ei, ſir! Tal oli ainult ſuu kinni ſeotud, nagu Lawton'ilgi, kummiſt eſemega ſuus."

Uks awanes ja arſt astus ſiſſe, tähendades Martin Dare'ile, kes tema juure töö järele oli tulnud meelemärkuſele. Uurija pilgutas walguſe käes ſilmi. Ta hingas raskelt, ta nägu oli kaame.

„Saite wist ſuure annuſe — eh, Dare?" ütles Slade Dare'i lähedujes istet wõttes.

Dare nihutas end istukile.

„Mu jumal, kui nõrk ma olen, Slade! Riiſugune ſiga — Ma ei tea, mis on juhtunud. Mõtlesin, et ſaan ta kätte — aga nüüd hammaſte wahele topiti midagi ja ſiis... niipalju ma mäletan..."

„Kuidas tunnete end?"

Dare naeratas nõrgalt.

„Oh, rääkida ikka ſaan, Slade."

„Kuidas nägi wälja ſee inimene, keda te nägite? Kelle ta ſarwanes?"

Dare raputas pead.

„Kui ma waid teaks! Nägin ainult warju. Nagu mäletan, kandis kurjategija maski. Kindad olid tal ka käes. Tunnen praegugi, nagu tõmbaks ta kindaſõrmega üle mu nina ja topiks kummieſet mu ſuhu."

Slade kõndis edaſi-tagaſi ja istus Aafrika-uurija juure.

„Kuidas tulite niiöguſel hiliſel ajal ſiiapoole, mr. Dare? Kas teil oli mõni eriline põhjus?" Slade kummardus ettepoole, waatas üksiſilmi Dare'ile, wastuſt oodates.

Uurija naeratas jälle.

„Arwestage ſeda, Slade, et olen detektiiwſel alal algaja. Küſiſin wiſt waremalt ſelleks luba ja peale ſelle, kui olin, näiteks Aafrikas, tegelesin mitte üksi aladel, mis puudutawad ſilmi, waid enda huwides uuriſin... Ah, doktor, tunnen end wäga halwasti. Olen janune..."

Dr. Threwe tõi talle klaaſi wett.

„Te ei tohi midagi muud ſiſſe wõtta kui kiibna wett," ſeletas ta õpetlikult.

Dare noogutas, ulatas klaaſi Clintonile ja waatas jälle Slade'i ſuunas.

Head nõu lugejale.

„Maa Hääles" nr. 115 ja 116 awaldasime kirjelduse ühest elektrimasinast, mis wastu ootust on maal äratanud suurt huwi, nagu näitas toimetusele saabunud kirjade hulk. Mainitud artikkel oli koostatud wõrdlemisi lühidalt, puht praktilisest ehitamisest, mistõttu paljud lugejad on saanud ebaliku pildi selle pisimasina wõimetest. Olgu siin kohal mainitud, et see seade suudab panna põlema wabalt wäiteje tastulamb.pirni. Seade annab wahelduwwoolu, mille jagedus ja pinge on seda suurem, mida kiiremini tiirleb magneti wahel ajuw ankur. Pitemalt peatumata seadme puhtmehaanilise konstruktsiooni juures püüame alljärgnewalt selgitada seadme elektrilist konstruktsiooni, mis näib olewat, otsustades saabunud kirjade järele, paljudele arusaamatu. Kõige arusaamatum näib olewat ankru konstruktsioon.

Ankur koosneb kahest külgklotsist e (wõrdle joonistega „M. H." nr. 115 ja 116), mis on walmistatud täpselt üheiugustena kuiwast 5-kordsest wineerist, wõi selle puudumisel tajepunst. Mõlemate klotside teskele on puuritud 1/8" (3 mm) jäme aul, kust pistetakse igast läbi üks 3 millim. jämedune polt, kinnitades teda wastawa mutriga tõwasti klotsi külge. Need poldid kujutawad endest ankru wõlli ja on ühtlasi ka woolujuhtmetets. Seepärast ei tohi nad puutuda omawahel kokku. (Waata joonis „M. H." nr. 115 ülal wasakul!)

Need laks ankruklotsi seotakse omawahel kahe tugiliistuga **b**, millede teskele on puuritud 1/4" (6,5 mm) aul, kust hiljem pistetaks läbi masina elektriline ankur, s. o. 1/4" (weerand tolli) jäme raudpolt. (Waata „M. H." nr. 115 joonis ülal wasakul!) Woolu saamiseks peame mähkima selle raudpoldi ümber isoleeritud (kas laki- wõi puuwillaisolatsiooniga) traadi, mille jämedus on 0,4 mm.

Mähtida tuleb 750 keerdu, kusjuures keerimise juund pole oluline. Enne keerimist puhastame traadi otsa isolatsioonist ja ühendame ühe tugiklotsi (c) külge kinnitatud 1/2" poldi mutri alla. Pärast mähise keerimist, kusjuures mõnikümmend keerdu wähem wõi rohkem pole tähtis, kinnitame 1/4" jämeduse ankrupoldi, tugiliistude (**b**) wahele ja kinnitame mähise teise otsa analoogiliselt teise 1/8" poldi mutri alla.

Kihlveod pole lubatud

Ann andis walida: kas tema wõi kihlweod. Ferdinand loomulikult walis Anne, kuid järgmisel päewal tuli kiusatus . . .

„Surmapüünis" — arween, mida tuli korrata. „Ebameeldiw raha" — nr. Parker oli ajendamatu. „Kolmereisikümnes reisija" — gansterite wõimuses. „Postiülemal on hea mõte" — kui ametnik muutub liiga lojaalseks. „Kullide ja Kotkaste sarjas" — „Põrgu taewa all". Naerukabinett, riitsõnad jne.

Uus romaan: „Elukunstnik".

Ilmus Perekonnaleht nr. 44

Tellides 3 kuuks postiga 1 kr. 50 s. ütsik-number 12 senti.

Sellega on meil ankur walmis ja wõime kogu masina monteerida kokku, mille kohta on antud küllaldane ülewaade juba eelmistes artiklites. Woolu jaame kätte, kui kummagi ankru 1/8" jämeduse teisepoldi peale ajetame kõwast proutstraadist wedrud, nagu see on nähtaw juure selgujega „M. H." nr. 115 keskmisest üldjoonisest.

Ettearwamiste ärahoidmiseks olgu siin kohal rõhutatud, et see seade on waid wäike katseriist, milgi juhul aga mitte mõni korrapärast rakendust leidew woolumasinas. Ka pole wõimalik sel wiisil walmistada juuremaid, paarisajawatilisi dünamosid, nagu on järelepärimistega pööratud toimetuse poole. Selle seadme wõime on korralikul ehitamisel mõned üksikud watid, mis omakorda on olenew ümberajamise kiirusest.

Sellega loeb toimetus wastatuks kõik seda küsimust käsitawad kirjad.

ai—

Oleme saanud „Maa Hääle" toimetuse perenaistelt kirju, kus palutakse awaldada lehes mõnda sametkleidi tegumoodi. Et tänawu samet on wäga mues, siis esitame juuresolewal pildil moodsaima sametkleidi.

Sellise kleidi jaoks kulub 92 sm riiuna ümbermõõdu puhul 3,30 sm ja 70 sm laia sametkangast. Kleidi tegumood pole keeruline, ent wäga meeldiw. Kleit ewib kõrge talje. Kleidi edelaimi poolkumeralt lõigatud plaatsiga õmmeldakse talje külge wähe kroogitult. Kleidi felg ewib ülalt alla joostswa õmbluse. Meeldiwaks garnituuriks kleidile on sobiwad nööbid ees ja kleidi waarnatsel. Kaelaümbrust ehib kroogitud pitskaunistus.

Perenaise nurk

Moodne sametkleit.

Kodunõu

Dr. med. A. Liini wastused.

Kõhuwalu.

Wastuseks lugejale nr. 91.774.

Nõudanimetatud „tume walu" kõhus paremal pool all wõib põhjustatud olla pikalaseist pimesoolepõletikust. Umbes samal kohal asub ka munasari, mille põletik tekitab samuti tumedaid walusid. Mardate läitusele mõtna. Wõimalik, et polegi waja lõikust teha ning teie saawutate paranemist kodusele ravitides. Igatahes on nii pikaldase pimesoole- kui ka munasarjapõletiku juures ärstimine peagu ühesugune. Teil tuleb panna jooje hautiji walutawale kohale. Selleks sobib pudel wõi jälle kummikott palawa weega, soojaksetatud tellisekiwi (riidesse mässitud), palaw tuhk (ka riidesse), kummad kaerad, kott kummutatud liiwaga, ise kummelite- wõi jälle heinapehmendeid. Kui need soojad esemed on jahtunud, siis tulewad nad uuesti asendada. Neid hautiji wõib panna õhtul woodis olles kõhule. Sellist ärstimist tuleb aimida nädalate, waheti ka kuude wiisi.

Peate hoiduma liig tuliste hautiste eest, muidu põletate naha ära ning siis olete sunnitud mõneks heaks ajaks ärstimist katkestama. Wahel on weel tulu wiinakompressidest. Sissemõetawatest rohtudest oleks nimetada teejid kummelitest, hiirekõrwa kogu taimest, nõmmeliiwast (thymus), raudrohust, ühekjawõgiteõitest, pujusõitest. Kõiki neid teejid tuleb soojalt juua, kohane oleks, kui teekiire seda enne woodisse heitmist. Neid loetletud teejid pole waja juua kõiki ühekorraga, waid kord ühte, teinekord jälle teist. Harilikult inimese keha peagu harjuneb ühe rohuga ning ta ei awalda enam mõju. Siis waja teise rohu tarwitamisele asuda. Juhtub ka, et ühele inimesele mõjub üksainus rohi paremini kui hulk teisi. Pikaldane haigus nõuab ka pikaldast ärstimist. Raskema töö eest hoiduge. Eriti halwasti mõjub kõhupiirkonna wenitamine (nagu tõstmisel). Heinte ajamine, wee kandmine, loomadele toidu ettetõstmine jäägu juba mehe hooleks.

Wastuseks lugejale nr. 56.092. A. M.

Teie kirja on wõimata lugeda, kuna pliiatsiga tehtud tähed on waewalt arusaadawad. Ainult mõned kohad on kuidagi kokkuweerijawa kirjaga. — Minualastekodu juhataja poole pöörduge ise kirjateel. „Maa Hääle" toimetus ei saa oma peale wõtta teile kohamuretsemist.

Oleme lugejaile juba mitmel korral teatanud, et küsimusi olgu kirjutatud hästiloetawalt ja tindiga. Aadress alati juure lisada.

Kaha

Seenida on kergem, kui raha koguda. „Maa Hääle" jõuandeo õpetavad kaha õieti kasutama.

Omawalmistatud puurmasin.

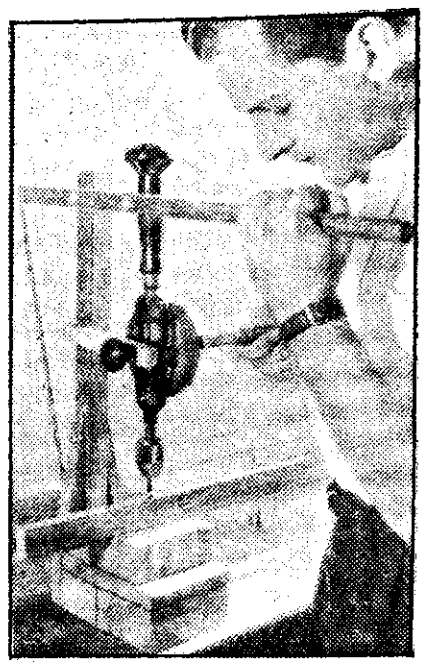

Suuremate puutööde juures, eriti aga mööblite walmistamisel, on nõutaw suurema tööwõimsusega puur, millega saaks kiires korras puurida augud kokkupandawatele mööbliosadele. Siin täidab täiel määral oma ülesande ka tawaline trillpuur, kui selle ehitust wähe täiendada. Sellega puurides ei lähe augud kunagi wiltu.

Nagu joonisel näha, kinnitatakse trillpuur selleks puust aluse ja raami külge ning warustatakse lisakäepidemega. Wiimane kinnitub puuri ülemise warre külge ja tema abil saab puuri töötamisel tõsta üles ja wajutada alla. Seesugune puurmasin töötab palju stabiilsemalt ja täpsemalt, kui trillpuuri käitsi kinni hoides. Ka saawad täiendusse tõttu puuritawad augud palju täpsemad ja ühtlasjed, sanuti pole karta peene puuri murdumist, nagu seda tihti tuleb ette kätega kinni hoides.

Lihtsa trillpuuri saab poest osta 5—6 krooniga. Joonisel kujutatud täiendatud puurmasinaid on ka kauplustes müügil, kuid need maksawad wähemalt oma paarkümmend krooni.

Joonisel — täiendatud trillpuurmasin töötamas.

„Maa Hääl"

ilmub kolm korda nädalas.

Kuulutuste hinnad: wäikekuulutusies iga sõna 5 senti (pikkusele waatamata), pealkiri 20 senti; teised kuulutused kuulutuste küljel 8 senti, esimesel küljel 10 senti, tekstis 12 senti ja tekstis teksti kirjaga 15 senti mm ühel weerul.

Kuulutusi wõetakse wastu Pikk tän. 54 (Olewiste kirjade wastas), telefon 449-87.

Trükk ja wastutaw toimet. J. Prümmel.

Ojaüh. „Wabo Maa" kirjastus ja trükk.

„Nüüd wõin pakkuda, mul on parem," irwitas ta. „Inspektor, palun, esitage küsimusi!"

Slade naeratas hoolimata täbarast olukorrast.

„Kuidas tulite sellele, et tulla ja uurida eilset mõrwa, mr. Dare?"

Uurija hingas sügawasti ja nihutas end woodis. Herkeks ta julges silmad. Näis, nagu läbiskaks teda mingi waluhorg. Ta wälimus reetis, et ta oli saanud palju kannatada. Ta juukjed olid segamini, järk oli rebenenud ja poriga määrdunud.

Ta wärises ja awas uuesti silmad.

„Jalutasin wäljas — mul oli pikk film taasas ja... waatasin ümbrust... ja nii ka „Kollast Suwilat" — ja konstaabel Lawton'it" — ta peatus ja tähendas konstaablile, kes istus kannatlikult toolil, wõideldes seesmiste waludega — „kes awas akna. Ma ei näinud muidugi selgesti, mis juhtus. Seal oli mingisugune wari... Märkasin kohe, et midagi wõib sündida, mis on ühenduses mõrwaga. Ootasin paar minutit, et waadata, kas teist politseinikku pole näha liikwel—" Slade waatas Clay'le ja möistis ta wäljendust näos — „ja et kedagi polnud näha, otsustasin minna ise... et wajaduse korral, kui mitte rohkem, siis wähemalt telefoniga helistada politseijaoskonda."

„Mis ajal see oli, mr. Dare?" uurtles Slade.

Uurija püüdis meenutada aega, ent raputas pead.

„Nüüd näete, milline amatöör ma olen, Slade. Oleksin pidanud aja üles märkima. Olin liiga huwitatud ja asjasse süwenenud — sündmusekohale ruttamisega."

„Millist teed tulite?"

„Seda mööda, kus ma eile õhtul kohtasin Edmund Seeley't — mis wiib otsejoones suwila juure."

Slade noogutas, ta nägu oli pilwine.

„Kus sattusite sissemurdjale wastu?"

„Kusagil, siin jalgteel! Ma ei wõi selgesti määratleda täpset kohta. Ta oli minu ees, enne kui midagi oleksin wõinud märgata. Muidugi ma oleksin pidanud haaranud kaitseks... ta toimis wälkkiireit. Nähtawasti ta lunras mind põõsas. Mäletan, et tal oli tume nägu— peagu must, wõin öelda... tõbara all—"

„Maskis?"

„Yes! Nii ta wõis olla."

„Kas te rohkem ei tea jutustada, mr. Dare?"

„Wäga kahju, Slade, rohkem ei mäleta." Uurija nägu tõmbus weidi naerule. „Kui tahate kuulda mu otsekohest arwamist — siis kuraanuse pärast, ma ei oleks tahtnud teile isegi rääkida. Oh, — kui paha mul on — milline tunne on sisemuses ja kehas? Nagu haamritega . . ."

Slade püüdis weel wäja pressida, kuigi selleks oli wähe lootust.

„Kas sellel maskis mehel polnud midagi wõõrastawat — iseäralikku — nii tuttawat, kes sarnanes kellelegi, kes elab Becleigh'is? Nagu näete, olen ma otsekohene."

Dare kortsutas kulme; ta silmad tõsinesid.

„Tõepoolest, kõik sündis nii järsku — et ma ei suutnud üksikasju panna tähele, Slade." Ta kehitas õlgu ja sõõtsutas. „Hm — mul on wäike aimdus, nagu oleks — jaa — see olnud Seeley. Muidugi wanem Seely! Aga kindlasti" — ta wiipas käega — „see on fantastiline — see siiski ei wõinud olla Seeley."

„Mispärast mitte?" küsis Slade.

Clay silitas pead ja seersant Morne waatas waheldumisi Yardi-mehelt uurijale Clintoni nägu oli morn.

„Mispärast mitte?" küsis Slade. nagu tahaks ta järele ahwida sellist imdishimulikku tooni, mida tarwitas inspektor Slade. „Loomulikult mr. Phil Seeley ei wõinud see olla, kuna ta jäi mitu lahkumisel koju — kogu päew oli temale nagu ka igale teisele, kes iegatud mõrwaloosje, piinarikkaks päewaks.

jaoskonna uksest. Juuksed ja keerukad uudised ootasid neid ees.

Politseiametnik Sheldon õitis „Kollajese Suwilas'e" warast päras ed., kui konstaabel Swift tuli walwekorrast tagasi. Sheldon oli leidnud suwila uksed lahti ja oma laasametn'ku Lawtoni täiesti meelemärkujeta olekus põrandal lamamas. Ta käed ja jalad olid kinni seotud ning suus asus mingi pehme asi. Salapärane seinatagi uks oli lukustamata — ja kapp tühi. Nii palju kui Sheldon taipas, oli ta kolleeg Lawton mürgitatud. Sheldon ei saanud mingit wastumürki anda, ta ruttas ja teatas sellest seersant Morne'ile, kes omakorda informeeris dr. Threwe'd. Mõlemad ruttasid „Kollajesse Suwilasse". Nad olid lahkunud umbes poole tunni eest.

Clay wandus kibedalt ja pöördus Slade'i poole, kelle nägu oli morn.

„Näib, nagu oleks tegewujes kuradi bande, kes segab meie tegewusse, Slade."

Wiimane ei teinud kuuldawaksli, et inspektor rõhutas „meie", kuna kohaliku ametimehe korraldus oli teisiti. — Ta tahtis rohkem mehi oma jaoskonnast walwele saata.

„Kindlasti oli suur rumalus, et kogu aeg ei olnud suwilas kaht ametnikku walwel," lisas ta juure, Clintoni otsa waadates, kes oli erutatud.

„Seal oleks pidanud olema kaks meest," seletas Clay ettehoitwalt. „See juhtus ajal, mil Swift sealt tagasi tuli. Kes kuraanus oleks wõinud uskuda, et neljakümne minuti jooksul, kui mees oli üksinda —"

Te peatus ja silitas närwilikult pead.

„Parem sõidame nii kiiresti kui wõimalik sinna," ütles Slade lahkemalt. „Mõrwar pöördus tagasi, et jatkata tööd. Mis te arwate sellest, Clay? Wõi astus tegewusse teine murdwaras?"

Clay waatas mõtlikult.

„Jah, lõpuks meil on teine — Mis on, Drew?"

„Palun, sir," ütles konstaabel, kes nende juure astus. „Seersant Morne on telefoni juures. Nad on leidnud mr. Dare'i kujagilt pöösast kinniseotult ja meelemärkujeta olekus Dr. Threw ütles, et ka mr. Dare on mürgitatud. Kas soowite neudega rääkida —"

Clay oli juba kadunud teise ruumi, kus ametnik Drew oli rääkinud telefoniga. Kui ta tagasi tuli, oli ta nägu tõsine.

„See on tõsi!" hüüdis ta. „Mr. Dare on sama bande ohwriks langenud, kes käis „Kollajes Suwilas", Slade. Wõib-olla ta oli teel sinna, et waadata — Aga wõib-olla nägi ta ka, et kõik pole korras. Nad ehk kustutasid ma as tuled — mis? Ei, see ei taha paista tõenäolikuna. Wõib-olla — Ei! Oh, neetud kõik, asi läheb järjest keeruliseks. Ma ei tea, mida mõtelda!"

„Hüwa," ütles Slade, „parem ärgem mõtelgem midagi enne, kui ise kohale jõuame. Wõib-olla satume hoopis teisjugustele asjaoludele kui endale ette kujutame."

Clay noogutas rahulolematult.

„Tänaõine juhtumus näib küll tõega üks neist, mida ei juhtu alati. Noh, kes oleks wõinud arwata, et neetud bande käitus nii häbematult Lawton'iga? Wõib-olla ta oli —"

Ta arwas, nagu oleks konstaabel Lawton ise kuidagi selles olnud süüdi. Slade aga muigas ja mõtles. Ta ei teinud mingit oletust, waid ootas, millal ta ise oma silmaga näeb kuritegu.

Kell oli kaksteist läbi, kui inspektor Clay auto peatus maanteel „Kollaje Suwila" ees. Ühel pool maantee ääres seisis wäike auto, mis kuulus dr. Threwe'le, ja peagu aiawärawa ees politseiametniku tsikkel.

„Astume sama rada, mida mööda teised on läinud," ütles inspektor Slade autost mäsundes. „Wõib-olla leiame mõned jalajäljed."

Clay mõistis. Nad kõik jammusid