Päewaleht

Ilmub igal äripäewal.

Toimetus ja talitus on Tallinnas, Suurel turul raekoja ees.

Toim. telef. nr. 347. Talit. telef. nr. 311.

Toimetaja kõnetunnid kella 12—1 õhtual. Ärijuhi kõnetunnid kella 8—11 e. l.

Adress kirjade- ja rahakirjadele: „Päewaleht" Tallinnas. (Postkast nr. 87).

Tellimise hind:

1 kuu	postiga 10.—	1 kuu	postita 8.50
3 „	„ 30.—	3 „	„ 25.50
6 „	„ 60.—	6 „	„ 51.—

Wäljamaale 15 marka kuus. — Adressi muutmine 1 mark.

Kuulutuste hinnad on:

Kuulutuse tasu el, ühel veerul 50 penni millimeeter. Iese eestsas 1 mrk. 50 penni, ja tekstis tekstel 2 mrk. millimeeter teksti veerus tasuta. Kuulutused tuleb päev enne soovitavat ilmumist leye kontoris ära anda. Kuulutused, mis hommiku enne kella 9-t ära antakse, ilmu ad ainult sellesama päeva numbris.

Üksik number 50 penni

Tarwitamata jäänud lähemad kirjatööd hävitatakse ära, suuremad saadetakse tagasi, kui selleks margid juure on lisatud. Käsikirjad, mis alalõse kirjasaatjate poolt ei tule, jäävad hinna alla arwamata, kui neile tasunõudmine peale ei ole kirjutatud. Saadetawatel kirjatöödel peab saatja täielik nimi ja adress all olema.

Nr. 14 — Esmaspäewal 19. jaanuaril 1920 — XV aastakäik

Saksamaa on Eesti Berliini saadikut palunud wahendeheks olla Saksa-Läti tüli lahendamisel.

Läti sõjaväe Walga asjust.

Arwamised Wenemaa biloodi lõpetamise kohta.

Pariisis peawad Wene poliitikamehed nõu, kas piiririikide kohta käiwat sanktsioone ei tule muuta.

Rahukonwerentsi endine liige, ameeriklane Morrison, soowitab Balti riikide tunnistamist.

Ühisriikidel on nõu oma wägesid Siberist ära wiia.

Rahwasteliidu awamise koosolek Pariisis.

Prantsuse wabariigi presidendiks on senine saadikutekogu president Deschanel walitud.

Ajutawa Kogu istumised algawad homme kell 4 p. l.

Ülewaaline linnade esitajate kongress.

Eesti rahwawäe kaotused detsembrikuul.

Seisukord wäerindadel.

Ülemjuhataja staabi teadaanne.

17., 18. ja 19. jaanuaril
Wäerindadel muutuseta.

Läti ülemjuhataja staabi teadaanne.

18. jaan. homm.

Antonopoli ja Rejhitsa piirkondades kestawad ägedad wõitlused edasi. Põhja pool Bubentowi küla juures löödi waenlase pealetungimised tagasi.

Täna aasta eest wabastati enamlasteft Narwa.

Meie wabastussõja aastapäewa järele mäletame täna, 19. jaanuaril, selle sõja juurema sündmuse aastapäewa — Narwa tagasiwõtmist enamlastelt. Narwa sai meie sõja esimeseks lahinguwäljaks. Siit algas waenlane meie maa piiridesse tungimist. Narwa wäljadel langesid esimesed wabadussõja ohwrid. Narwa märawate kaudu pääsesid esimesed waenlase salgad kodumaad rüüstama. Ja kui aasta tagasi teade tuli, et Narwa jälle meie meeste kätte on langenud, siis oli kõikidel tunne, et meie iseseiswuse wõitluse loos uus lehekülg on pööratud, et meie kodumaa saatuse walufaste päratate ja werega niisutatud järk hakkab lõppema.

Waenlane alustas Narwa juures 21. now. 1918. a. pealetungimist. Meie taganemine kestis kuni 3. jaan. 1919. a., see on 44 päewa, mille jookul 170 wersta tagasi tuldi. 3. jaanuar märgib pööret põhja wärinmal. Waenlane oli kõige juuremate tagajärgedeni jõudnud. Tallinn oli juba nii lähedal. Weel mõned päewad jõupingutust ja „maljawabariik" pidi langema.

Kuid sündis midagi muud, mida ei uskunud paljud meist enestest, weel wähem waenlased. Wõitlejad, lunawarteng warustatud bandeb — ni seletasid hiljem ület elnud punased — jäid seisma ja ei lasknud waenlasi enam sammugi Tallinna poole tulla. Oli sündinud kaunis rutuline pööre. Mahalöödud weel, mis järk-järgult ühe ja teise koha waenlase kätte jättis, aias enese sirgu ja ei leppinud enam taganemisega.

Kuidas see pööre sündis ja mis selle põhjuseks oli? See pöördepunkt saatus ühele Soome abiwägede tulekuga. Peame tunnistama, et meie sõjaõnne algus wäga palju wõlgneb rutulisele Soome abi tulekule, et Soome wabatahtlikud wäga palju kaasa mõjusid meie sõdurite meeleolu tõusuks. Põhja wäerinnal, mis Tallinnale kõige lähedasnal seisis, sai seda mõju kõige pealt tunda.

Kuid selle juures ei saa tähendamata jätta, et mõnigi sugune murre kogu meie wäerinnal juba enne seda oli sündinud, nii Tallinnale kõige lähedasema: frondil, kui ka all lõuna pool. Põltsamaal ja Wiljandi ees liikusid alles ebamääraseb ja kindlusteta jutud Soome abist, kui seal juba waenlase salkade ebaõnnestuk kindlalt seisma pandi ja ilegi wastupealetungimisele asuti. See arenes edasi õnna wäljo abita, nii meeleolukiselt kui ka tegeliku jõu poolest. See oli täielikult meie oma rahwawäe eneseteunde tõus, mainu pöistiosamine, mis enam ei lubanud sammugi tagasi tulla. Selle asjaolu peale tähendamine ei taha sugugi Soome abi tähtsust wähendada. See sõjamõi ainult selleks, et teisest poolt mitte meie rahwawäe teenuseid mähemaks ei hinnataks, mõda seni wõõrast abist kõneledes nii paljudel kordadel on tehtud. Kui waenuajad mööda jõuawad ja ükskõasjalisumaid uurimusi, mälestusi ja lihtsaid tõesiu ümutatakse meie wabadusheitlusest, siis selguwad paremini nii meie oma wäe kui ka meie aitajate teenused.

Nii siis — wäerinnal oli murre sündinud. Wõeti tagasi Tapa, Jõgewa; 14. jaanuaril Tartu; hakati puhastama Wiljandimaad. 6. jaanuaril jõudsid esimesed Soome wabatahtlikud rondile. Need liikusid ühes meie meestega Narwa poole. 12. jaan. langes meie kätte Rakwere. Algas wõidujooks wäeosade wahel, kes wõitlesid põhja wäerinnal ja nende wäerühmade wahel, kes liikusid Tartu poole. Tartu wõtmine oli enamlastele otsustawaks löögiks lõuna pool. Narwa sihis ei saadud nii ruttu edasi, sest siin oli waenlase suuremate ja tõsisemate jõududega tegemist. Kuid uriis päewa peale Tartu wõtmise oli ka Narwa saatus otsustatud — 19. jaanuaril kell 6.45 õhtu, hommikul tungisid meie esimesed lõõgiosad Narwa. Nii oli siis kogu pealetungimine kuni Narwa wõtmiseni 14 päewa kestnud. Pealetungimine oli 3 korda kiirem olnud kui taganemine Narwast.

Narwa wõtmine jääb ühteks nimetamisewäärilisemaks lõikeks meie wabadusvõitluses, mida jutustatakse tulewikus kui ilusamat kangelasemeele avaldust. Kapten Eskola tungib paarisajameheliste salgaga, koosnedes soomlased ja meie desantpataljoni mehed, kõrwalt linna. Linnas on umbes 3000 enamlase, nende suuruse järele ligi 5 polku. Enamlased ootawad aga lööki suure maantee sihis ja teewad seal meie wastuwõtmiseks ettewalmistusi. Eskola wiib oma mehed otse linna südamesse, paneb seal püssid rahisema ja sünnitab linna haitswate enamlaste hulgas meeletu hirmuegaduse, mis nad kõige kiiremalt põgenema ajab. Nii wabastatakse linn mõne tunni jooksul.

Narwa wõtmine oli enamlaste jõu murdmine põhja wäerinnal. See oli ühtlasi meie wabadusesõja uue järgu alguseks, mis lõppes meie kodumaa puhastamisega waenlase wäeosadest.

Meie rahwawäe iseteadwus, mis enneft jaanuari esimestel päewadel äkki hakkas sirgu, ajama, sai nüüd kindlama tõne. See iseteadwus on jäänud ja kõwenenud kuni wõimaste päewadeni. Ta on muutunud selleks teraswüüriks, mille wastu kogu aasta kestel waenlase wihaſanad kallaletungimised on purunenud. Selle teraswüüri kaitsel oleme jõudnud Ajutawa Koguni; selle taga on meil praegu wõimalus teha kõige suuremaid tulewikuloomeküsi. Sellele müürile toetades wõime praegu kõnelda oma sõnast wihaſema waenlasega, kes meid ei ole suutnud häwitada ja kes meile rahu pakub.

Tänasel päewal, mis jääb suuremaks tähtseks meie iseseiswuse heitluses, mil mälestame kõike langenuid, nii oma mehi kui aapi rutanud soomlasi, jääb me soowiks, et ei ununeks meie rahwawäji, kes on kõik, kõik ja weel kord kõik selle wõimaldanud, mis meil praegu on.

Tallinnal on täna iseäralik põhjus seda oma otsa ette kirjutada, sest Narwa wabanemine tähendas ka Tallinna wabanemist sellest hädaohust, mis ähwardas teda jaanuari esimestel päewadel, mil waenlase salgad linnale kõige lähemale jõudsid. Narwa aastapäew jääb ka Tallinna wabanemise aastapäewaks.

Uus piiririikide konwerents.

Moskwa raadio teatab: Poola walitsuse algatusel kutsutakse kokku uus konwerents, kuhu palutakse Läti, Leedu, Eesti, Soome, Ukraina ja Kaukaasia wabariikide esitajad. Konwerentsi ülesanderks on ülekuldise kaitse organiseerimine enamlaste wastu. Konwerentsi arwatakse pidada jaanuari teisel poolel. Dodatakse ka Rumeenia osawõtmist.

Selle sõnumi kohta teatas meie kaastöölisele Ukraina Läti saadik Kedrowski: Poolal oli nõu seda konwerentsi juba detsembris ära pidada. Konwerentsi ülesanderks oli enamlastewastase agressiiwse liidu loomine liitlastelt, iseäranis prantslastelt saadud juhtnööride järele. Wõib olla, et nüüd muutunud olukorra ja Helsingi konwerentsi järele uus konwerents pidamata jääb. Ukraina ei saada sinna oma esitajaid mitte.

Läti saatkonnast Moskwas.

Läti lehed teatawad: Tartu jõudis Moskwast enamlaste rahuſaatkonna kõrgeiksaja. Ta teatus, et Läti saatkond punases pealinnas „suurte diplomaatiliste ülesannetega" wastu on wõetud. Milles nimelt Läti saatkonna austamine seisis, seda ta ei teatanud.

Ehk küll Läti saatkonna sõit kõige suuremas saladuses hoiti, oli sellest siiski teada saadud. Raudteejaamades, kus rong peatanud, on inimesed Läti saatkonna wagunit ümber piiranud. Paljud on jutjunud kirju kaasa anda Lätis ajutwatele omastele. Punawäelased ei olle seda lubanud.

Nõupidamiste tagajärg Walga asjus Läti sõnumite järele.

Läti telegraafi agentuur teatab järgmist: Tallinnas oli meie ja Eesti esitajate wahel kaks nõupidamist järgmiste tagajärgedega: Linna kaheksjagamise projekt on esialgu tagasi lükatud. Walga jaatus otsustatakse wahekohtu läbi, kes koos seisab Läti ja Eesti esitajatest ja ühest erapooletust Inglise esitajast. Kuni wahekohtu otsuse täitmiseni tuleb Walgas leida modus vivendi (koostöötamise ja elamise wõimalus). Kuni selle ajani jääb Läti ajutiste wäljajaatmise korraldus täide wiimata. Läti-Eesti piirikommissjon jatkab oma tegewust. Liikumise-walitsuse esitajad jäävad Tallinna, et läbirääkimisi jatkata raudtee liikuwa materjaali tagastamise asjus. Läbirääkimisi Eesti walitsusega jatkuwad Tallinnas peale Helsingi konwerentsi.

Eesti saadikut Berliinis palutud konfliikti lahendajaks Saksa- ja Läti maa wahel.

Nagu Riia lehed teatawad, on Läti wälisministri abi ajakirjanikke juhtule wõttes järgmist seletanud: 13. jaan. teatas meile Eesti esitaja, et Saksamaa Eesti Berliini saadiku hra Ed. Wilde poole on pöörnud palwega wahemeheks olla Läti-Saksa konfliikti lahendamisel. Sellest teisekordsest ettepanekust wõib weel kord näha, kui suure tähendusse Saksamaa annab jõbralikku läbikäimise uuendusele Lätimaaga.

Lätimaal on juuri sagajärgi oodata selleft, et Saksamaa rahule alla kirjutas. Rahulepingu järele läheb ülemwalitsus Meemelt ja Damzigi piirkonnas liitlaste kätte. Saksamaa wõib sealt jõjarjistus jõud wälja. Niisugune seisukord jääb seniks, kuni rahwahäälestamine ette wõetakse. Lätimaa loodab, et ta Saksa agressiiwsete plaanide wastu nüüd kaitstud on.

Rahwasteliidu awamine.

Londonist. 16. jaan. Reuterile teatatakse Pariisist 16. jaan. Rahwasteliidu awamiskoosolek peeti täna kell 10.30. Quay d'Orsay kellade juures ära. Koosolek, mis neljapäewani kestis, oli tõsist asjalikku laadi. Bourgeois'a ettepanekul waliti sir Eric Drummond wormilikuks koosoleku peasekretääriks. Benifelos'i ettepanekul, mis Curzoni poolt toetust leidis, waliti esimeheks ühel häälel Bourgeois. (Eta.)

Pariisi wenelased teewad uusi kawatsusi.

Riia lehtede teadete järele wiibib praegu endise Põhja-Läänе walitsuse pea Lianosow Pariisis, kus tal nõupidamisi on olnud Pariisi Wene poliitikameestega küsimuste üle, mis on ühenduses Wene poliitika muutmisega ja rajaritikide tunnistamisega. Denikini juure sõitwat saatkond Burtsewiga eesotsas, kes uuesti tekkinud riikide iseseiswuse kohta oma arwamisi olewat muutnud. Pariisis peetawat nõupidamisi uue Ida-Wenemaa loomise üle.

Ameerika ja Balti riigid.

Rahukonwerentsi endine liige professor Morrison kirjutab „New-York Timesis": Ley on tulnud, mil Ühisriikide walitsus need Euroopa rahwad (see on Balti wabariigid) tunnistama peaks. Ameerika on läka rahwaid aidanud, kes ise endid on wabastanud. Seni on Ameerika Balti riikide de fakto tunnistamise wastu olnud, sest niisugune samm tähendaks endise Wenemaa tükeldamist. Aga Wenemaa wõib enesele Lääne mere maid ainult wõõtja õnnse nimel nouda. Balti wabariikide tunnistamine annaks neile wõimaluse Ameerikaft laenu ja kaupasid saada, ja ei oleks weel siis enam tarwis Inglise ja Prantsuse pankadele ülikõrget maksu maksta. Ka tõstaks tunnistamine uute riikide kõlbist jõudu palju.

Ameerika Siberi politiika.

Londonist, 17. jaan. Reuterile teatatakse Washingtonist 17. jaan.: Ameerika walitsus seletab omas wastuses Jaapani märgukirja peale, et praegused olud nähtawasti wägede wäljawiimist nõuawad, kuna nende täiendamine tegelikult wõimata ja staatus quo alahoidmine liig selgusetu sõjakorrale wõib wiia. Märgukirjas awaldatakse kahetsust selle otsuse puhul, kuid teatatakse, et Ameerika walitsus walmis on ühes Jaapaniga kõiki praktilisi kawatsusi Siberi ülesehitamiseks teostama. ETA.

Balti maade puu ja linad.

Londonist. 17. jaan. „Manchester Guardian" kuuleb, et Balti puu ja linade kontsessioonide Lloyd George'i praegu diplomaatiliſi garantiisid küsitakse. Wastust loodetakse tulewal nädalal. (Eta.)

Wene blokaadi lõpetamisest.

Londonist. 17. jaan. Wene blokaadi ärakaotamise puhul ütleb „Times", et kui see ka oleks tõsiselt mõeldud, kuidas saab Wene kooperatiiwidega kaupasid wahetada, kes enamlaste poolt ära häwitatud ja kelle juhid maha lastud on.

— Ametlikult teatatakse, et Wene kooperatiiwid esitada 25 kuni 50 miljoni talurahwalt. Enamlased kinnitawad, et ta ühistegewust mitte ei ole taga kiusanud, waid edendanud.

— „Daily News" kuuleb, et Churchill mitte Pariisi pole kutsutud, waid ise on läinud. Blokaadi laotamine olla esimene samm rahutegemise poole. Prantslasi olla wõitnud argument, et kui enamlased kututataks, wõim Wenemaal hoopis sakslaste kätte läheks.

— „Daily Chronicle" kirjutab: Wene walgete kokkulangemine wabastas meid aukohuseit neid toetada: kõige parem on nüüd Wenemaaga rahu teha, piirirahwaste iseseiswust kindlustades, milleft uue Euroopa ehitamine oleneb. ETA.

Wiimased teated blokaadi lõpetamise kohta.

Londonist, 18. jaan. Reuter. Pariisist tulnud teadete järele tehti otsus Wene blokaadi osalt laotada Lloyd George'i algatusel. Toidukontrollör Roberts üttes eila omas Londonis peetud kõnes, et Wenemaaga kaubawahetuse alustamise küsimus juba mõne aja eest tema departemangus kõne alla wõeti. Tema pidas Lloyd George'iga Pariisis nõu tagajärgede kohta, kui liitlased peaksid Wenemaa warustamist seemnewiljaga, riietega, willamaterjaaliga ja teiste tarwilste asjadega oma peale põtma. Wenemaa annaks wastu terawilja, toidu ning tooresaineid. Wenemaal on praegu miljon tonni niisu wiibimata wäljaweoks walmis; weowõimalused on olemas. Nõukogude Wenemaaga peetakse praegu läbirääkimisi. ETA.

— Reuterile teatatakse Washingtonist: Hoover seletas juhtajamõel ajakirjanduse esitajatega, et blokaadi kõrwaldamine enamlasi ühest nende juuremast toest ilma jätab. Nad panid iga sotsialismi maksmapanemise katse nurkamineku blokaadi arweste ja wõitsid endale selle läbi wenelaste seas pinda, kes kõik, peale enamlaste, näljaga wõitlewad. Blokaadi kõrwaldamisega peab türannia kokku langema, kui tal korda ei lähe nälga kõrwaldada. ETA.

Mitmesugused teated.

Ühendus Dünaburiga.

15. jaanuarist peale on Rjia ja Dünaburi wahel Kreutzburi kaudu korralik rongide ühendus.

Jaapani ja Ameerika wäed Siberis.

„Matinjle" teatatakse Tokiost, et Jaapani parlament, kes eilotsa selle wastu seisis, et Jaapani mõju Siberis kuni Baikali järweni laieneks, nüüd, kus enamlased ühtelugu edasi tungiwad, oma arwamisi on muutnud. Wladiwostokist on juba 30 tuhat Jaapani sõjameest Baikali järwe ääre saadetud, kus 8000 Ameerika sõdalit juba ees on. Tagawaraks enamlaste wastu on Tšehhi wäed ja Semjonowi kasakad.

Inglise tööerakonna poliitika.

Londonist. 17. jaan. Kawatsetud Pariisi sõjaliste nõupidamiste puhul awaldatud kirjas seletab Arthur Henderson, et kui walitsus nõus ei ole neid nõukogude rahuettepanekuid harutusele wõtma, millest ajakirjanduses juttu olnud, ja maad suurte ilmaeesete sõjaliste awantüüride sõste kiusb, mida kartesõjama lastakse paista, siis tööerakond mingisuguseid sõjalisi ja poliitilisi kokkulepeid enese kohta siduwaks ei pea, mis salaja tehtud, ja selle poliitika põhjalt on, mille wastu tööerakond alati on protesteerinud. Tema nõuab, et Poola ja Taga-Kaukaasia wabariikidele, selle asemel, et neid sõtta kihutada, rahuteaemist soowitatakse. ETA.

Suur reisijatelaew hädas.

Londonist. 19. jaan. Reuterile teatatakse Halifax'ist 18. jaan.: Kesköemol püüdis sin järamine raadio kinni: „Weolaew „Powhatan" laius 50° 05', pikkus 26° 10'. Masinaruumid on wee all, pumbad ei jaksa küllalt töötada, abi on tarwis." Nurulaew „Cedric" teatab, et ta õhtuks kohale jõuab. Teatatakse, et „Powhatanil" 500 reisijat peal on. „Cedric" teatas raadio kaudu, et ta reisijaid peale wõtab, kui ilm lubab. ETA.

Deschanel Prantsuse wabariigi presidendiks walitud.

Nagu Pariisist teatatakse, on Prantsuse kandidikutekogu ja senati ühine koosolek Deschanel ülisuure häälte-enamusega wabariigi presidendiks walinud. Teised kandidaadid on ainult mõne üksiku häale saanud. Deschanel, kaudaegne kandidikutekogu president, on parajasmeelne mees ja Prantsuse rahwa enamuse praeguse radikalismiwastase meeleolu paras esitaja.

Päewauudised.

Eesti rahwawäe kaotused detsembris.

Wägede ülemjuhataja staabi teadete järele on Eesti rahwawäe kaotused möödalainud detsembrikuul järgmised olnud:

Surma saanud: 4 ohwitseri ja 91 rahwawäelast; haawata saanud: 9 ohwitseri ja 271 rahwawäelast ning wangi langenud ja teadmata kaduma läinud 76 rahwawäelast.

K. Luts Kuki ülikooli majandusosakonna juhatajaks.

Pantwangist wabastatud K. Luts, endine Peterburi ülikooli keemia assistent, on Kohtla õlikiwi wabriku juhatajaks määratud.

Metsasõtu lepingud ei pikendata.

Metsade peawalitsus on metsaülemateele ringkirjalikult järgmise seletuse saatnud:

Metsawalitsus wõib riigimetsades lepingute tähtaja pikendust anda, kui mõjuwad, metsawõistast mitte ärarippuwad põhjused tööd takistawad. Mineewal, 1918—1919 talwel olid niisugused põhjused olemas, sest siis oli metsatööstuse hooaeg mitmel pool waenlase Eesti wabariigi piiridesse sisse tungimud, kuna praegusel ajal neid põhjusi mitte ei ole.

Et paljudes metskondades mõned metsawõistjad mitte tööd käima ei panne, paremat aega ehk hinda oodates, sel ajal aga igal pool suur küttematerjali puudus walitseb, tehtakse teile ülesandeks metsawõistjatele ära seletada, et metsaoperatsiooni tähtajad wõiwad tulewal kewadel pikendatud saada ainult neil juhtumistel, kus ostja ise lõõwäes teenib ehk teised mõõdapääsematud põhjused ette tuua on. Eta.

Osaühisus „Eta".

Eesti telegraafi agentuur „Estur" on oma tegewuse lõpetanud ja osaühisus „Eta" need funktsioonid, mis ametlikul agentuuril sisemises ja wälimises informatsioonis olid, enda peale wõtnud. Ühtlasi tunnistab „Eta" lepingud, mis teiste agentuuridega tehtud, enda kohta piaksiwaks seni kui need ei ole uuendatud. Nõudmised „Esturi" wastu tulewad wälisministrile ette panna.

„Eta" juhataja: Lintrop.

„Rajalane" muutub päewaleheks.

Walgas ilmuw leht „Rajalane" lubab edaspidi iga päew ilmuma hakata.

Postkaosolekute toimepanemine maal.

Tallinna Eesti Põllumeeste Seltsi eestseisus kawatseb lähemas ümbruskonnas maal peakoosolekuid kõnedega toime panna.

Kõneainetoks olekſid põllumeeste põnewamad päewaküsimused, mille üle eriteadlased ja asjatundjad kõnelema saawad.

Esimene niisugune koosolek oleks 8. weebruaril Jüri kiriku juures. Järgmised koosolekud olekſid Saku, Sauel, Harkus, Nehatus ja Baltiskis.

Mis maksab hukkamba panemine?

Mitmele teeb see iseäraliſt lõbu, kui enesele uusi hambaid kullast laiewad panna. Seda peetakse omast kohast weel toreduse asjaks. Nüüd läheb see toredusega kaunike summa maksma, nimelt 1000 marka ja rohkemgi.

Mõisate tükeldamine.

Ettetulnud takistuste pärast on Obtu mõisast tükeldatud talukohtade peale kandidaatide ülesseadmine Keila walla nõukogu koosolekul edasi lükatud 23. jaan. peale. Palutakse kuni tähendatud päewani kõiki maatahtjaid oma soowidega Keila wallawalitsusele esineda.

100.000 marka telegrammi maksu.

Tartus peetawa rahuläbirääkimiste puhul saabawad wäljamaa ajakirjanikud, iseäranis Ameerika ja Inglise omad kodumaale wiiki telegramme.

Nagu kuuleme, on telegrammi maksu Tartu telegraafi kontoris juba 100.000 marka sisse tulnud.

Langenud sõduritele ausamba ehitamiseks Tartu pani Peetri kiriku õp. Laur korjanduse toime, mis 8640 marka sisse tõi.

Wannutatud advokaatide nõukogu koosseis.

Wiimasel Eesti wabariigi wannutatud advokaatide ülelliidsel koosolekul waliti nõukogusse:

Esimeheks J. Temant, abiks Hirsch, liikmeteks L. Oleſt, K. Baars, T. Jürine ja Johanson.

Kirjutus Eesti haridusolude üle Soome kreies.

Hiljuti trükist ilmunud XVII Soome rahwakoolikongressi protokoll sisaldab lk. 118—121 W. Ernitsi terwitustõne ühes lühikese ülewaatega Eesti kooliolude arenemise kohta.

Sama protokoll sisaldab lk. 318—319 W. Ernitsi terwituse 2. Soome töörahwaülikoolide aiemikkude koosolekul Helsingis 9.—10. juun. 1919 a. ETA.

Harjumaa põllumeeste kongress

on nüüd ülleriiklise Põllumeeste esituse juhatuse ja kongressi korraldawa toimkonna poolt 14. ja 15. weebruari peale kindlaks määratud.

Rahwuswahelistrel spordi wõistlustel Helsingis

sai eestlane A. Kukk 3. auhinna. Osawõtjate arw 62.

Tallinnas, 19. jaan.

Rbn — Laupäewal jõudis töö lõpul tõsmetusesse teade, et liitlaste kõrgem nõukogu kaubawahetust wastastikusel alusel Wene rahwa ning liit- ja erapooletute riikide wahel saab lubama. Seda otsustab põhjendab liitlaste nõukogu asjaoluga, et Siſe-Wenemaa elanikkude seisukord wäletu olla, sest et nad kõigist wabariikütõõstuse aineteſt, mis wäljasaadaval Wenemaal produtseeritakse, ilma on. Sellepärast tahawad liitlased Wene ühistegelistele organisatsioonidele riideid, arstirohte, põllutööriistu ja teisi tarwilisi kaupasid müretseda, kuna nad Wenemaalt terawilja, kiru jne. wastu saada tahawad, millest Wenemaal ülejääk olewat.

See otsus, kui ta tõepoolest sarnasel kujul on tehtud, tähendab igatahes muutust liitlaste senises poliitikas Wenemaa wastu. Selles aga äärmiselt põhjapanewat pööret näha, mis liitlaste hoopis uue lehekülje awab, on esialgu warajane, kuna otsus ise weel mitte küllalt selge ei ole.

Põhjust sarnase otsuse tegemiseks wõis peaasjalikult asjaolu anda, et liitlastel lootused enamlaste kukutamiseks sõjarüstus jõuga seekorda kadunud on. Tarwis oli sellepärast uuele orientatsioonile asuda. Ei ole wist mäikest osa selle otsuse tegemise juures etendanud ka wäljamaa kapitaal, mis juba ammu omale minajt pääsetee Wenemaa loodusse waade ja tooresainete tagawarade juure otsib.

Kuid sellel otsusel on sarnasel kujul esialgu ikkagi wähem teorectiline tähendus. Paistab siiski kõige pealt asjaolu, et liitlased siin mitte ei räägi kaubawahetusest Wene nõukogude riigiga, waid Wene rahwaga, kellega ta kooperatiiwide kaudu kaubanduslisesse läbikäimisesse astuda tahab. Kas ja kuipalju Wene kooperatiiwidest enamlaste walitsuse ajal weel järele on jäänud, seda on raske praegu ütelda. Selge on aga, et enamlased Wenemaa ühistegewust niipalju häwitasid, kui nad iganes suutsid, mis ju nende natsionaliseerimise poliitikaga mitte kokku ei kätnud, kuna ühistegelased, kui rahwa iseteadwe osa, neile muidugi pinnaks silmas olid. Kuidas sarnasel korral kaubawahetamine kooperatiiwidega wõimalik oleks, on raske praegu ette kujutada. Isegi sarnasel korral, kui kooperatiiwid seni Wenemaal wabalt oleks töötanud ja nad nüüd liitlastega kaubanduslisesse läbikäimisesse astuksid, tekiks seega riik riigi sees, mis Wene sisemaal keerulise seisukorra looks. Kellele nad saadud kaubad annaksid, kas ainult oma liikmetele, wõi on seda sunnitud riigile, kes wiimase kui nõõpnõela „arwele" on wõtnud, üle andma? Siis oleksid kooperatiiwid ainult ülearuseks wahetalitajaks. Ja mis kooperatiiwid wäljamaale wastu armaksid? Teramõisa — aga Wenemaa nälgib ju wiimase äärmuseni. Linu — kuid need on kahtlemata wiimase naelani natsionaliseeritud.

Kõik need küsimused peawad weel selgenema, enne kui otsustada wõib, misugune tegelik tähendus Pariisi otsusel on. Igatahes aga jääb kogu maailm liitlaste järgmiſi samme ja otsuſi selles asjas juure pönewõjsega ootama.

uſe pro-
e.

n on kui midagi
wate kirjutiste
ulekuſes. Juba
andus on ainus
le, rippumatute
uks. Näiid on
tunginud ning
korrata. Kuid
. Nimelt, wäl-
pageerimiſe, kui-

äljawaa igatseb
matſſoont teda
mereasjandus,
ma ſügawuſi
ma nii kaugele
b iſe Eesti
ehs, mitte ükſi
se on muidugi
aabl), waid ka
eid abituſe ſei-
öllispropageeri-
an Review",
s mäkk ja meie
Ma ütlen, ſiegi
etnikkude kar-
a anda.
endi wõimiſte,
ſe wastu iiks-
aga ſündida.
wõtma.
neie ega mere-
t kaubana. Sel-
t ſündſuſt Bal-
liinä, mis häid
- kui ka kaid-
joonelikſi wabas-
parema ſahana
endama waasta-
atjetama. vaud-
nis ſeſſab meie
iiremat kauba-
mälisabi peale,
ſuurte kawak-
jälesanne meie

ſeld ja abinõu-
rde wõi al-
muske üle, puu-
wandust. Dra-
küſimuſt enam
mbertöötamiſel,

e ajaloolt, me-
nſe, kaewanduſe
aasta jooksul,
weſtkeed, nen-

s randkeedega,

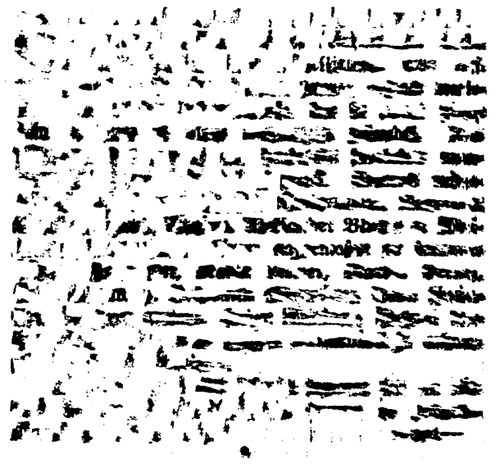
nikte. wööras
kerkes — kõlli
tõkkiwad ja eſi-
lgiw ſeda pöl-
ſe wäljt mait-
itka eraettewõtte
es ſelleſt kiiresti
a n d u ſ e" wäli-
sjanduſe laien-
inuſ.
na pöljumaan
angu „Fair-
ostiſeeriſeis- ja
rohkem kun-
m käima hak-
reklaami ja

uſe hea kor-
pnaſt.
nis palju on
mitteametlikul
ba parem, ſeſt
ustawa hakata.
asti ſes ſihis
dus". Ajakiri
nerestik Eestis
hituſe jne. üle.
es käsiki kau-
rikaubanduſele.
ſelgat lahenda-
kawooſe paeks
punktide pro-

nereweeste jees
erid, kes Tal-
ehs mängi teha
estif Loewanda-
ajakirja kor-
ja meie mere-
gialiſemalt tui-

nuſeſt ja tuhliſt
. Tehke kõik,

Loewanders" ja
ar Paom



Matwuſt. Nuhadega hangeldajad tarristatud. Wiimaſel ajal on ſiin rahadega hangeldamine linnult pinda mõtnud. Nende päewade jooksul tabati jälle wäljamaa rahade wõltsimiſe pealt Egor Eimbom, Fjodor Lutſmoor ja Waſſili Kruglow. Waduõigi laitſeliidu ülemus poolt on tarristatud: 1) Eimbowi 5000 margaga ehk ühe-kuuliſe wangistuſega; temalt äramõetud 2750 duuma-rubla, 4542 Jndenitſhi rubla, 4620 Nerenski rubla, 5912 Wene nõukogude rubla, 51 tſaari rubla ja 33 rubla Wene hõbe raha; ſee raha on riigi kaſuks konfiskeeritud. 2) Lutſmow 3000 margaga ehk ühe-kuuliſe wangistuſega; temalt äramõetud 1172 Jndenitſhi rubla, 140 Wene nõukogude rubla ja 2 Wene tſaari rubla on konfiskeeritud. 3) Kruglow 2000 margaga ehk kuue-wõlaſe wangistuſega; temalt äramõetud 1000 Jndenitſhi rubla konfiskeeritud riigi heaks.

Wõſſakuumalt. Ülesõitjad Wia, nagu „Sak." teatatakſe, Wõſſakuumalt järjekindlalt ringi ja aſto igaſugu-ſt toiduaineid agaralt üles. Mitte ainult toiduaineid ei jahtuda ülesõitjad toiduainetega, waid nad weawad neid ka ära piiri wälja. Wiimaſel ajal on piirikaſwe poolt palju jahtuda piiri lähedu-es tihti mõetud ja wäljamõetawad toiduained nende käest ära mõetud. Kuid tihti jahtuda ei lähe ükſgi korda tabada, ſeſt et nad ſaka ja õrwalik teid tarwitawad. Ots ju tõene ajal hõlbus ära ſaada ja rahade pääſeda.

Jahtuda ja hangeldajad ongi need, kes toiduainete hinnad äkitſegeſt ajawad. Igataſes peaks nende wastu agaramalt wõitluſe-ſe astuma.

Hallitſeb. Päikeweeſteſeltſi koo-ſolek Pühapäewal, 25. jaanuaril k. 12 p. peab Hallitſe põllumeeſteſeltſi Ahja wallamajas oma aastakoosolekut. Nagu teada, tuleb nüüd hiljem, ſ. o. 1. ja 2. weebruaril Wiljandi põllumeeſte-päew toi-tu. Tõene tagamaid, et jõuda nüüd täitja rohkeſti Hallitſe põllumehi Wiljandi koosolekule ilmub. Esmo peaks aga omawahel kokku tuldama ja tähtſamad päewakõſimuſed läbi jõelutama. Selleks pakub head wõimalust nüüd pärast õhtuſeks Hallitſe põllumeeſteſeltſi koosolek. Laodame, et põllumehed ſeda ilmaſ paſmad.

Kernaſt. (Hiiumaalt). Wallawanete kor-taldus on Keina mallas õige wiletſed järjek. Et woeſwenaſt umbes ſeitſme aaſta eeſt maha põles, ſiis hakkaſid mitmed wanſemad nõukſa eeſt oma juure wõtma. Kuid nüüdſeks raskeks aegade mõjul ei taha neid keegi oma juures pidada, ſeſt et nad peakegi, mõni üſſik maha armatud, nõrganmeelſed ja õige pahurad on. Nüüd on neid walda mõõda täima pandud. Päris wastik on näha, kui talwel tülmaga mõni poolhalaſti nõder wanakene teiſe talusſe wiiakſe. Ka ſee aſi ſünnitaſb rahwa ſeas nurinat, et üks jagu walda neid õige tihti peab pidama, kuna teine ſelleſt mõnigi tuba ei tahe. Minewal aaſtal oli ühe waeſtemaja heaks korjandus ja mõeti ſelle heaks ka pidude pealt maksu, kuid nüüd on löit unuſtuſe hõlma jäetud. Soowitaw oleks, et Keina walla nõukogu oma wagaſte wanaſte wastu mitte nii ſuurt hoolimatuſt üles ei näitaks.

— **Uus walkſeſekretäär** on Walge õunadis 9. jaan. lahaſe ja aſus oma ametikohuſte täitmiſele.

— **Korratu poſt.** Mõnikõrd läheb poſti peal õige tihti kadunu, aga nagu kuuldu, ei ole ſellega mitte kohalik poſtijaoskond ſüüdi, waid ſee tuleb tas Haapſalu ehk Keiſermaa jaoskondade arwele kirjutada. Out-ſ-y.

Saſawiinapõletamiſe wastu wõitlemine.

Trahwimiſeb.

Wabariigi laitſeliidu ülema adminiſtratiiw tarristuſe määrustega on mitmeſuguſte ſunduſliſte määruſte rikkumiſe pärast järgmiſed iſikud tarristatud, miſſuguſed tarriſtuſed 24 tunni jooksul tulewad täide ſaata.

Kodufe wiina wakmiſtamiſe pärast:

August Jõſel, Raſina wallaſt — 4000 margaga ja 1½-kuuliſe wangiſtuſega; Mihkel Killing, Wõlla wal. — 2000 m. ja 1½-kuul. wangiſt.; Jaan Killing, Wõlla wal. — 3000 m. ja 2-kuul. wangiſt.; Jaan Weber, Pärnuſt — 5000 m. ja 2-kuul. wang.; Jüri Erwin, Weliſe wallaſt — 5000 m. ja 3-nädaliſe wangiſt.; Johannes Hawik, Kodaſoo wallaſt — 3000 m. ja 1-kuul. wangiſt.; Karl Ounapuu, Pärnuſt — 3000 m. ja 1½-kuul. wangiſt.; Nataſia Iwanowa, Pawlowitſchi wallaſt — 5000 m. ja 1-kuul. wangiſt.; Johan Rall, Pärnuſt — 5000 m. ja 1½-kuul. wangiſt.; Katarina Haagel, Uulu wal. — 3000 m. ja 1-kuul. wangiſt.; Liſette Balod, Pawlowitſchi wallaſt — 5000 ja 2-kuul. wangiſt.; Olgard Balod, Pawlowitſchi wal. 5000 m. ja 2-kuul. wangiſt.; Aleſſander Beſſin, Pawlowitſchi wallaſt 5000 m. ja 2-kuul. wangiſt.; Auguſt Krepka, Tartuſt — 3000 m. ja 3-näd. wangiſtuſega.

Wiina müümiſe pärast:

Otto Raba, Tallinnaſt — 10.000 margaga ja 1-kuuliſe wangiſtuſega; Julie Karu, Tartuſt — 5000 m. ja 1-kuul. wangiſt.; Mari Kreek, Lihulaſt — 5000 m. ja 1-kuul. wangiſt.; Leena Poſk, Wana-Kunaſt — 1000 m. ja 1-kuul. wangiſtuſega.

Wiina oſtmiſe pärast:

Woldemar Lepik, Tartuſt — 3000 margaga ja 1-kuuliſe wangiſtuſega; Karl Kurg, Kaſtre-Wõnnuſt — 1000 m. ja 1-kuul. wangiſt.; Julie Horſt, Tallinnaſt — 3000 m. ja ½-kuul. wangiſt.; Paul Koptitski, Maſſu wallaſt — 5000 m. ja 1-kuul. wang.; Joan Tallmann, Maſſu wallaſt — 10.000 m. ja 2-kuul. wangiſt.; Mari Rooſ, Hatmere wallaſt — 500 m. ehk 2-näd. wangiſt.; Johannes Kirkmann, Piirſalult — 1000 m. ehk 3-näd. wangiſt.; Alfred Snider, Pawlowitſchi wallaſt — 1000 m. ehk 2-näd. wangiſtuſega.

Oma ruumides wiinaga kaubelda laſ-miſe pärast:

Jüri Kreek, Lihula alewiſt — 5000 margaga ja 1-kuuliſe wangiſtuſega

Oma ruumides wiina walmiſtada laſ-miſe pärast:

Ado Killing, Wõlla wallaſt — 3000 margaga ja 2-näd. wangiſtuſega; Nikolai Iwanow, Pawlowitſchi wallaſt — 2000 m. ja 2-näd. wangiſt.; Otto Sommr, Pawlowitſchi wallaſt — 5000 m. ja 2-kuul. wangiſt.; Leena Simann, Seara wallaſt — 800 m. ehk 1-kuul. wangiſtuſega.

Awalikus kohas joobnuoleku pärast:

Prõõt Mordens, Maſſu wallaſt — 5000 m. ja 1-kuul. wangiſtuſega.

Wäljamaa raha luſtaſ oſtmiſe pärast:

Waſſili Gaebatſchew, Tallinnaſt — 3000 margaga ehk 6-näd. wangiſtuſega.

•

Kurgaſſi. Kodune wiinawalmiſtamine on ſiin ringas tões hoos, mijlelle ka tarmid tariſtuſed nähtawaſti pitri ei ſuuda panna. Wana aaſta lõpul pandi jällegi Muſti talu rentnik Jaan Tõmenti juures läbiotſimine kaime, mis teatawaid tagajärgi andis. Tõmenti miljatagawara 30 puuda rukkid, 6 puuda rukki jahu, 75 puuda otri, 160 puuda kaeru ja 50 wakka ta tulid pandi läbiotſimiſ juures eeſti alla, kuna Tõmenti iſe wangimajaſſe paigutati. Waharõigi laitſeliidu ülema poolt on Tõmenti abumiſtratſiiwſel teel ſelles aſjas 3000 margaga, 1-kuuliſe wangiſtuſega ja ülemad tähendatud wilja konfiſteerimiſega tariſtatud.

Paſalt. Suurem wiinawalmiſtamiſe iſiſeſeade leiti hiljuti tohakiſus wenekeſe Sõſoi Dutkini nahapartiimiſe töökojaſt üles. Sellejuures ſelgus, et töötojas käiſid wiina walmiſtamas ümberkaudſed elanikud Woldemar Kubja, Oswald Rosenberg ja Hugo Kaur. Dutkin, Kubja ja Roſenberg on wabariigi laitſeliidu ülema poolt igaühe 3000 margaga ja 1-kuul. wangiſtuſega, Kaur 3000 margaga ehk 1½-kuul. wangiſtuſega, Kaur karistatud. Sõõdikaſtele peaſepandud rahatrahwiſt on tunnes oſa protokolli koſtuſeadjale kardulikke määratud.

•

Lihtmunalt. Salawiinapõletajate wastu wõitlemine. Lõõne maakonna walitſuſe eſimehe poolt on möödakäinud aaſta jooksul tariſtatud ſalawiinawalmiſtamiſe- ja müümiſe pärast 132 iſikut. Tariſtatud iſikutele peaſepandud trahwiſummad teeb wälja 199.500 marka. Ühes ſellega on aga ka rahatrahwi maksjatele wangiſtuſt üheſt kuni kolme kuuni määratud. —sot—

•

Rakwereſt. Salawiinaküttimiſe ja wal-miſtamiſe eeſt on detſ. kuul 1919. a. Wiru maakonnawalitſuſe poolt trahwitud:

Rakwereſt: Ewald Lutſ 25.000 margaga, Karl Kurts 15.000 margaga, Emilie Kreek 10.000 margaga, Auguſt Mähn 5 margaga, Auguſt Ruuben 10.000 m., Mart Sideon 15.000 m. ehk 3-kuul. wang., Auguſt Kuſtaus 5000 m. ehk 2-kuul. wang., Kütiſt: Madis Laarits 10.000 margaga ehk 3-kuul. wang., Marie Laarits 3000 m. ehk 1-kuul. wang., Johann Roſsmann 5000 m. ehk 2-kuul. wang.; Ambuſeſt: Guſtaw Prooſa 5000 margaga ehk 2-kuul. wangiſtuſega. Rookaſt: Ado Kanſit 3000 margaga ehk 1-kuul. wang., Karl Rõtſepp 3-kuul. wang., Liiſa Rätſepp 2000 m. ehk 1-kuul. wangiſtuſega. Wanſt: Aliide Prunn 3000 margaga ehk 1-kuul. wang., Auguſt Wettik 5000 margaga ehk 3-kuul. wang., Hans Walk 3000 m. ehk 2-kuuli wang., Liiſe Weijo 3000 m. ehk 1-kuul. wang. Saſſit: Joan Kuuberg 3000 m. ehk 2-kuul. wangiſt. Püſſiſt: Karl Sandberg 5000 m. ehk 2-kuul. wang. Undlaſt: Ferdinand Wolk 5000 m. ehk 2-kuuliſe wangiſtuſega.

Kaſtu on trahwiſid määratud 20 iſikule 140.000 marka ja ühele 3 kuuk wangiſtuſt. —its.

Kohtuminiſteeriumi korraldus õigusteadliſte kurſuſte aſjus.

§ 1. Õigusteadliſed kurſuſed organiſeeritakſe perjoodiliſelt näljaſti peakinnas kui ka wõimaluſe järele muſal linnades, kus ſuurem kogu kohtutegelaſt koos.

§ 2. Need kurſuſed määratakſe kohtutegelaſtele ſelleks, et neid uuemate wooludega õigusteaduſe alal tutwuſtada ja mõnueſuguſeid praktiliſt küſimuſt teaduſkſelt ſelgendada, kui ka ſelleks, et nelle kohtutegelaſtele, kellel puudub kõrgem õigusteadline haridus, awitada tarwiliſt teadmiſi omandada.

Märkus: Käeſolewaas paragrahwis ettenähtud kohtutegelaſte all tuleb mõiſta kohtunikke, prokurõrſſi, kohtu-uurijaid, kohtuametkondade ja iſeſeiſwate kohuſte täitjaid ametnikke prokuratuurſs.

§ 3. Peale kohtutegelaſte wõiwad kurſuſteſt oſa wõtta a) kohtuaſutuſte ſekretäärid ning kohtupriſtawid, kellel kauema teenistuſe tõttu kohtuaſutuſes praktiliſed teadmiſed olemas ja kes peale kurſuſte lõpetamiſt wõikſid — õigusteadlaſte puudujel — nimetatud ſaada aſetäitjateks kohtunikkudeks, kohtu-uurijateks ehk kohtuameti kandidaatideks ja b) õigusteadlaſed teiſtest miniſteerjumiteſt ehk aſutuſteſt, kes ſoowi awaldawad kohtuaſutuſteſe teenistuſeſe üle tulla; d) advokaadid; e) kõrgemad kriminaal ja awaliku politſei ametnikud; g) jõkſikud ametnikud teiſtelt ametialadelt, kellele wastawa ülemuſe arwamiſe järele õigusteadliſte teadmiſte ſaawutamine nende teenistusalal tarwilik on ja h) kantſelei ametnikud kohtuminiſteeriumi ametkonna aſutuſteſt, niipalju kui ruum lubab.

§ 4. Kurſuſi juhat. üks, igakord kohtuminiſtri poolt määrataw iſik, kes wõib omale abiks moodustada korraldawa komitee kurſuſlaſte hulgaſt oma wäljawaliku järele.

§ 5. Kurſuſteſt oſa wõtta ſoowijad annawad ſellekohaſe kirjaliku ſoowiawalduſe ära kurſuſe juhataja-le, kes teda §§ 2. ja 3. korras kurſuſlaſte nimekirja üles wõtab ja pääſetähe ettelugemiſtele wälja annab; ettelugemiſteſt ja praktiliſteſt töödeſt oſawõtmiſe üle peetakſe kontrolli

§ 6. Kurſuſteſt oſawõtmine on maksuta; organiſeerimiſe kulud (ruumide muretſemine ja korraſhoidmine, ſtenograafeerimine, ſtenogrammide ja konſpektide paljundamine jne.) ſagatakſe kurſuſteſt oſawõtjate wahel ühetaoliſelt ära.

§ 7. Peale kurſuſte lõppu wõiwad organiſeeritud ſaada ekſamiid kokkuleppes haridusminiſteeriumiga. Eta.

Rahwamajanduſe oſa.

Eeſti raha.

Wäärtuſe ja hindade mõiſted on meil iſi leai täinud. et rahwas, igaſuguſe aruſaamiſe on kaotanud ſelleſt, mis tähendab õieti 1 Eeſti mark. Suur hulk aimab tumedalt, et marga ja rubla wahel peab ikka mingiſugune wahe olema, aga miſſugune ſee wahe on, ſelleſt ei ſuudeta omale ſelgemat pilti teha.

Katſun Eeſti marga wäärtuſt wähe ſelgitada.

Ma ei ekſi, kui tõendan, et ſõna „Eeſti mark" rahwale, alles täieſti tundmata ſuurus on. Sellepärast wõtan wärdluſeks niiſuguſe rahaühikuſe, milleſt rahwal täielik ja kindel aruſaamine on; ſee rahaühikuſus on Wene rubla, mitte praegune Wene rubla, waid enneſõjaaegne. Rahwas tunneb enneſõjaaegſe rubla wäärtuſt ja tema oſtuſõudu ja otſuſtab ſelle järele, kas aſi kallis, wõi odaw; ka oli enneſõjaaegſel rublal nii ſiſe- kui ka wäljamaal kindel wäärtus. Wõrdleme ſiis enneſõjaaegſet rubla praeguſe Eeſti margaga.

Eeſti marga aluſeks wõeti Prantſuſe frank, ſ. o. 1 Eeſti mark = 1 Prantſuſe frank = 1 Soome mark = 37½kop. enne ſõda. Tõepooleſt aga näitab ametlik kurs, et 1 Prantſuſe frank on 8 marka 30 penni Eeſti rahas, ehk, et Eeſti mark on enam kui 8 korda oma nominaal-wäärtuſeſt odawam. 1 Soome mark on 3 marka 10 penni Eeſti rahas, ehk ühe ſõnaga Eeſti mark on Soome rahaga wõrreldes enam kui 3 korda omaſt nimeliſeſt wäärtuſeſt odawam.

See on praeguſe aja Prantſuſe ja Soome rahaga wõrreldes, miſſuguſte maade raha kurs ka tunkawalt on langenud. Sellepärast ei anna wõrdlus nende maade rahadega weel ſelget pilti Eeſti marga wäärtuſeſt. Et ſelget pilti ſaada, ſiis wõrdleme Eeſti marka nende maade rahadega, miſſuguſte maade rahade wäärtus ligikaudu endiſeks on jäänud, Wene enneſõjaaegſe rubla wäärtuſt aluſeks wõtles.

Jätame kõrwale börſe kurſi, wõtame aluſeks kindla enneſõjaaegſe ametliku kurſi, mida tarwitati rikkidewaheliſes jõbikäimiſes. Seal on:

1 Inglis naelſterlingi = 9 rbl. 45,758 kop.,
1 Rootſi kroon = 52,08 kop. Praegune Eeſti marga ametlik kurs: 385 marka = 1 Inglis naelſterlingi, tähendab, 9 rbl. 45,758 kop. Wene raha enne ſõda, ſhk 1 kopik enne ſõda on 385 E. mrk.: 945,758 = 40,7 penni praeguſes Eeſti rahas. Rootſi kroonidega wõrreldes leiame aga et 1 kop. enne ſõda Wene rahas on 43,2 penni Eeſti praeguſes rahas.

Järeldus: Waene mees maksis enne ſõda 10 rubla kuns korteri eeſt üüri, nüüd aga on majaomanik üüri kakſakſa protſenti tõſtnud! (Miſſugune marodöör! 200 protſenti tõſtnud!) Waene mees maksab nüüd 30 Eeſti marka kuus ſelleſama korteri eeſt. Wõrdleme aga ſeda ſummat Rootſi rahaga, ſiis leiame, et ta ümarguſelt 70 kopikat enneſõjaaegſes Wene rahas maksab.

Selle juures maksab aga waene mees oma endiſe korteri eeſt ümarguſelt üks tuhat ja kolmſada protſenti wähem üüri kui enne ſõda.

Warsti jõuame ſiis ka nii kaugele, et marodöörid wõiwad oma ſiſſetulekuid wabalt 1000 ehk 2000, wõi weel rohkem protſenti ſuurendada, meil ei tarwikſe aga ülepea enam üüri maksta, ſeſt kaks kuud tagaſi oli 1 Eeſti mark = 1 Inglis pens = 4 kop. Wene rahas enne ſõda, aga praegu on 1 Eeſti mark 0,626 Inglis penſi = 2½ kop. Wene rahas enne ſõda. Mõne kuu pärast on aga 1 mark = 1 kop. ja ſiis weel mõni kuu ja 1 Eeſti mark = 0 kop., tähendab, meil ei ole tarwis enam millegi eeſt mitte midagi maksta. R. M.

Toimetuſe järelmärkus: Oleme celpool toodud kirjeldaſele ruumi annud, ſeſt et ſarnaſed wäljarehkendaſed iſeeneſeſt palju huwiſust pakuwad. Selleſt tehtud järeldaſed, nagu oleks meie rahakurſi langemiſe juures ainult meie rüginehed ſüüdi, oleme kirjutuſeſt wälja jätma pidanud, ſeſt et ſeda õigeks ei ſaa pidada. Meie rahakurſi langemiſe põhjuſed peituwad ſügawal meie majanduſliſes ja kogi poliitiliſes elus, millel juhtimiſes meie oma riigimeeſtel muidugi ſuur jõupingutuſt nõuame, ſuuremat kui ſee ſeni waheſt on ſlnud.

Ka ei ſaa niiſugueſi kuſjul wäljarehkendatud raha wäärtuſt ſiſemaa majanduſliſe elu kohta täiel määral maksuwaks tunnistada, ſeſt et ſiſemaa oma ſaaduſte ja majanduſliſte wäärtuſtega teiſte majanduſliſte ſaaduſte alla käib, kui üle piiri ulatawa majanduſline elu. Selleſt järeldades ei ole ka õige nõuda üürihinna kõrgendaſt Eeſti raha Inglise naelſterlingiga wõrreldes.

Kas üürikaduſ, kui niiſugune, praeguſe aja majaomanikkude õigluſtele nõuetele waſtab, jätame ſiinkohal puutumata.

Mereweeſteſeltſi ja kaewanduſe ajakiri „Laewandus".

Mereweeſte ringkondis on wiimaſel ajal tegeliſkule ajakirja wäljaandmiſele aſutud, mis ſeni tehniliſtel põhjuſtel ja kirjaſtaja kahtlemiſe tõttu wiibis. Ajakirja eſimeſt nummert loodetakſe jaanuari lõpuks wälja laſta ja ſaab neil päewil regiſtreerimiſele ſaadetud.

Tähendud ajakiri on eſimene, mis mereweeſte huwide kaitſeks ja eeſtkäit Eeſti mereaſanduſe ja laewanduſe korraldamiſes kompetentſe hõna ütlema ſaab. Ajakirja ümber kõige wanemate ja wiiunute mereweeſte koondamine laſeb loota, et taſt wäärtuſline ja ſoliid ajakiri ſaab, mille kaaſaw hõna tähtſamate probleemide erapõletus lahenduſes meile ſeaduſeks ſaab. Meie randade, ſadamate korraldamine, ranna ja kaugeſeidu liinide ſiſſeſeadmine, wabaſadama lõpulik otſuſtamine, laewade ehituſe tiikumiſe tagted ja loodetawaſti oſa merekaubanduſele, kus põnewamad küſimuſed, puutuwad eksport-kaubanduſt, leiawad erapooletut lahendamiſt — ſee oleks kontuur ajakirjale.

Ootame huwituſega uue ajakirja ilmumiſt, mis rikaſtab meie erikirjanduſt eluliſema ja tähtſama ſaaduſega. V. P.

Paekiwi lubertõõtamiſe aſjus,

milleſt meil mõni aeg tagaſi lehes juba pikemalt ſeiſis, oli 13. jaan. linna majanduſe kommiſjonil nõupidamine. Nagu teada, küſis ſoomlane J. Wourimen linnalt 100 hektari paepinda, kus ta wõiks töökoja ſiſſe ſeada, kus paekiwiſt keemiliſt ainet wälja töötataſe. Majanduſe kommiſjon leidis, et ſoomlaſe nõuetele wõib waſtu tulla, ſeſt et Mõe ja Nehatu mõiſa kruntides praegu umbes 250 tiinu paepinda on, mis täitſa kaſutamata ſeiſab, kuna Marienburi ja Laſnamäe paclademed kunstlikult jahtuda linna nõudeid ja tarwiduſi täitma. Majanduſe kommiſjon teeb linnawalitſuſele ettepaneku, et ſee ſoomlaſe joowile waſtu tuleks. —s.

Oli teoſt!

Kawatſed keegi hra Kotes Tallinnas käima panna! Ta tahab meie oma põlewaſt kiwiſt hakata õlliſ wälja ajama. Selleks küſib ta linnalt Dwigateli wabriku juureſt tükki waba maad. Eſiotſa tahab ta ümbes 100 puuda kiwi päewas ümber töötada ja kui katſe õnneſtab, ſiis muidugi laiendab ta oma ettewõtet. —s.

Rüüe turu.

iſeäranis pleekimata riie, mida ſügiſe rohkeſt kauplustes oli, on nüüd tätesti lõppenud, ja kui weel kuſagil leidub, ſiis maksab haruldik pefuriide, mis oktoobrikuus 7 m. arſſin maksis, 14—16 marka.

Nowembrikunſt peale kuni une aaſtani ei töötanud küll kohalik puuwilla wabrik, puuwilla puuduſe tõttu, kuid kuhu jäi Narwa wabriku riie, mida ſadamas põhjatu wirnad aitades leiſiwad ja Narwa ladu ſelleſt ka tühi ei olnud? Nagu meie aga kuulnud oleme, on üks laewa täis Narwa wabriku riiet, mun ſeas ka willaſt, wäljamaale ſaadetud. Ja ſellepärast peame nüüd ka Narwa eeldeſt, mis ſügiſe 16—18 m. maksis, 36—40 marka maksma.

Mispärast on aga nüüd kohalik riie ſügiſte hindadega wõrreldes, 100% tõusnud, kuna meie mark ſedawõrra langenud ei ole. Näituſeks: nowembrikuu algul maksis üks Inglise nael 300—330 marka ja praegu 425—435 marka (hinnad „Wiru börſe" järgi wõetud) mis näitab, et wäliswaluuta 40 kuni 45% tõusnud on.

Hea oleks kui nendegi hindadega kaupa arwataſe, kuid aſi on ſarnane, et kui keegi kaupmees wabriku waſtuſe peale tellimiſega pöörab, ſiis temale wiiſakaſt wastatakſe, et kaupa ei ole, ehk meil praegu Eeſti raha tarwis ei ole ja ſellepärast kaupa ei ſaa. Selleſt wõib ſiis järeldada, et waſt wäliswaluuta eeſt oleks wõimalik ſaada. Aga kuſt ja ſeda wõtad?

Et aga ſiiski kaupa müümele müüakſe, näitab ſee, et tuntud miljonäär Z. Narwa wabrikuſt wõlaſt rohkem umbes 1½ miljoni Eeſti marga wärtuſes oſtis. See kaup ei ole aga turule laſtud, waid ootab kuſagil aſdas hinna tõuſu, wõi on juba wäljamaale transporteeritud.

Praegu rüüe-turul näeme ainult paremaid wäljamaa rüideid, kuna waeſema kihi jaoks midagi ei ole.

Oli küll ajalehtedes märkus, et tööliſtele odawalt riiet antakſe, kuid ſeda on ikka wähe, ſeſt kõik ei ole ju mitte wabrikutööliſed.

Ei tahaks uskuda, et meie wõimumeeſtel ſee kõik teadmata on, kuid nagu näha, ei puutu ſee aſi nendeſſe, ſeſt muuga ei wõi ſeda ükskõikſuſt ſeletada.

Kui nii mwodi weel kaua edaſi läheb, ſiis ootab meid ſuur rüüe puudus. Pt.

Ülemaaline linnade eſitajate kongreſs.

Laupäewal algas Tallinnas ülemaaline linnade eſitajate kongreſs.

Kongreſſi kohaks on linnateenijate ſeltſimaja. Kooſoleku ruum on koorderite ja muu rohelijega ilustatud.

Kella ½12 on eſitajaid rohkel arwul kokku tulnud, punduwad weel Kureſaare eſitajad. Kooſolejateſt on paljud tuntud linnategelaſed, peaaſjalikult Tallinnaſt, kelle eſitus pea poole kooſolejate arwuſt wälja teeb. On enamaſti kõik linnawolikogu liikmed, ſiis weel linnapead, linnanõunikud, nii meilt kui ka mujalt.

Kongreſſi awas kongreſſi kokkukutſuja linna — Tallinna — eſitaja linnapea A. Uesjon.

Awamiſekõnes tähendab linnapea, et kongreſs juba ammu oleks peetud olnud, kuid mitmeſuguſed takiſtuſed on ſundinud ſeda edaſi lükkama ja weelgi ei ole kõik uued kõrwaldatud. Tungiwad ja hädaliſed tarwiduſed on ſundinud kongreſſi ſiiski ära pidama, et ühiſelt teeſid leida, kuidas linnade omawalitſuſt nende raskes majanduſliſes ſeiſukorras aidata. On rida küſimuſi, mis kodumaa linnadel ühiſelt otſuſtada tulewad, nagu: linnaſeaduſe uuendamine, maksude korraldamine, terwiſhoid, wahekord keſkwalitſuſega jne. Kõneleja loodab, et kongreſſil korda läheb nii mõndagi küſimuſt ajakohaſelt lahendada, mis jaoks kokkutulnud liikmetele jõudu ſoowib.

Aſuti kongreſſi juhatuſe walimiſele, mider poliitiliſte eraſhondade ſihis toimetati

Kongreſſi korraldawa toimekonna ettepanekul waliti 5-liikmeline juhatus: R. Paabo (töörerak.), J. Pijſkar (ſ.-rew.), Maarjeſdt (ſ.-dem.), Dr. Maſing (mahwaerak.) ja Joh. Umblia (mapaperemees).

Juhatuſe kohale aſub Paabo.

Paneb ette terwitada wõidurikaſt Eeſti rahwawäge ja tema kõrget juhti kindral Laidoneri. Wiimane on iſiklikult kooſolekule ilmunud, tedai wõetakſe kawakeſtwate ja tormiliſte kiiduawaldustega wastu.

Terwituſi ſaadetakſe Aſutawale Kogule.

Waliti 5-liikmeline mandaatkommiſjon, kes eſitajate wolituſte läbiwaatamiſele aſub, kuna kongreſs tööd jatkab.

Reſolutſioonide wälja-töötamiſeks otſuſtati redaktſioonii-kommiſjon walida. Walimine lükati eſialgul edaſi, kuni mandaatkommiſjon oma töö lõpule on wiinud.

Algawad terwituſed.

Eſimeſena terwitab ſõjawäe nimel ülemjuhataja Laidoner. Meil ei ſõdi mitte üksi ſõjawäi, waid terwe rahwas ja ſelles ſeiſabki meie wõitude põhjus. Tahetakſe, et wäelüin kindel peab olema, ſiis peab ſõda ka wõe ſeljataguſel olema. Kui mõnes riigis ſõjawäe lagunemine lahti läheb, ſiis algab ſiſeſt ſeljataguſeſt peale. Sellepärast loogu omawalitſuſe aſutuſed ſiſemaal kindel kord, ſiis jääb ka Eeſti püſima.

Wabariigi walitſuſe poolt terwitab kongreſſi ſiſeminister Hellat, I üürnikkude kongreſſi tä-

beſaatwa komitee
mikkude ſeltſi poo
kimehe" toimetuſe
Selle peale ſ
rahi, tööaeg ära.
Mandaatkom
eru. Kongreſſi
Need tunnistati
õigwõljateks.
Kongreſſi pä
mnel päewal 16 re
Eſimeſena
ja alewite o
korraſt." Sõna
mõtteid ette: Li
liiesaame olgu lin
buſliſe elu juhtim
pinna töötmine.
määrawad kejsner
Kui wäljamaa pin
reida, ſiis leiame,
erakujul edenema
omawalitſuſe ſea
muſe kinnitamiſeks
Kõneleja tut
ſikute punktide
Kõne on lõp
wiſad aigama. N
mõned küſimuſed
wamaks. Arwuſtat
ſukorda kui ka ü
Kongreſſi juh
awaldusi koku:
Linnadel õig
(autonoomia); wol
kontroleerida ajaki
kohaſuſe ſeiſukohalt
liſtes ettewõtetes n
Ettepanekud
ſioonii-koumiſjoni
Linna- ja a
ſeſt korraldu
Wanad ajad
ſete rõhumiſtega o
edenemiſe teel ja
kultuurimaade omaga
tama ja nendelt ſeda
waldituſte alal pea
juhtijateks wiiunud
haat aeju juhtida m
ſuſi wälja töötada.
Selle järgnes
ja alewite rah
buſeſt. Kõneleja
tegemi ja makſude m
ſuſe jaoſtuſt rõigi
ſid kõik need mak
mis oma alustel k
tud on. Samuel
ſuſtele ehk koguko
ſuſeſt, millel õigiali
ja tähtſus on.

Lukuſeppa ja a
tarwitab A. Keſte
tän. nr. 16.

Head
juukſelõik
tarwis. Wakkum. ſ
tarwitaja".

Kingsepaſ
tarwis Hollandi tän.

Õppinud
harjatöö
tarwis Kuninga tä
harjatöösſus.

Hobuſem
kohe tarwis. Toom
kooli tän. nr. 5, krt.

Söidupoi
tarwis (wanemat m
mõistab hobuſtega ü
Wladimiri tän. nr. 3

Sulast tu
ſuurema talu peale
les ka peremehe õrao
korras ſundab pidad
nädala jooksul Wir
puiest. 23, k. 2, tl. 3

Kellel on k
ära anda Lutſeri wab
ruſes, (ſõduri perekonn
lun teatada Tatari tän

Soowin ühe toaliſt
korter
wahetada ſuurema wa
tän. nr. 10, krt. 8.

Otſin
2 tub
lima ehk wähefe
kus ka kõõti wõib t
Wõin anda klawerit t
ja järelaitamiſe tun
Teatada B. Pooti tä
toidualnete kauplus.

Kaastamiini kel
Lubage leiwale, auia
(konſerwatorium: õpila
ette tuba ühes kla.re
tamiſega. Küttetained
poolt. Teatada ſ. t.
nino K.“ all.

Intellig. meesterahwa
lame) otſib
wäikeſt t
Patk. Peetri wõõr ſt
nr. 4. J. S.

Lihapoe
ära anda. Teatait ſ
neſhi tän. nr. 7, krt. 5
amas ſuur kaal müüd

aatwa komitee poolt — A. Kask, majaomanike seltsi poolt — Dr. J. Mašing ja „Postimehe" toimetuse poolt — A. Bachmann.

Selle peale seati päewakord kindlaks ja määrati tööaeg ära.

Mandaatkommissjon annab oma tegewusešt kongressile on 96 esitajat ilmunud. ed tunnistati kõik täieõigusliseks kongressi mõtjateks.

Kongressi päewakorra järele esinewad kolmel päewal 16 referenti 10 küsimuse kohta.

Esimesena kõneles J. Jans „Linnade alewite omawalitsusliseš seisukorrast." Oma pikas kõnes tõi Jans järgmisi ettepanekuid ette: Linnade ja alewite omawalitsuste ülesanne olgu linnade ja alewite sisemise majanduslise elu juhtimine ja waimulise ning haridusliše elu tõstmine. Omawalitsuse õigused peawad keskwalitsuse poolt antud juhtnöörid. Et mõlemaid omawalitsuste elu ja ajalugu wõrreldaks, siis lejanne, et meie arenemine Inglismaa eeskujul edenema hakkab. Seda tunnistab ka omawalitsuse seadusе-eelnõu, mis Asutawale Kogule kinnitamiseks ette pandud.

Kõneleja tutwustab koosolejaid selle eelnõu üksikute punktidega.

Kõne on lõpetatud. Läbirääkimisel on õigus alganna. Alles pika peale, kui kõnelejate nimed küsimused ette pandud, lähewad need ekraanile. Arwustatakse praegust omawalitsuse seisukorda kui ka üksikuid punkte seadusе-eelnõust.

Kongressi juhataja Maarfeldt wõtab joowikuid kokku:

Linnadel olgu wõimalikult suur iseseiswus (autonoomia); wolikogu tegewust wõib walitsus kontroleerida ainult seaduslikkuse, mitte otstarbekuse seisukohalt; linnadel olgu eesõigus kohalikes ettewõtetes walitsuse ja ametnikute ees.

Ettepanekud ja joowisawaldused anti redaktsioni-kommisjoni kätte wäljatöötamiseks.

Linna- ja alewiwalitsuste sisemisest korraldusest kõneles Joh. Umblia.

Wanad ajad oma raskustega ja tšaarivõimuga on rõhumistega on seljataga. Nüüd sammume arenemise teel ja selleks peame endid wanadest kultuurimaade omawalitsuslisega korraga tutwustama ja nendelt seda omandama. Linna- ja alewiwalitsuste alal peaksid meil majapidamise harudeks wõimuld eriteadlased olema, kes wanast asju juhtida mõistaksid, kui ka uusi kawatsusi wälja töötada.

Selle järgnes R. Paabo kõne Linnade ja alewite rahaasjandusest ja majandusest. Kõneleja peatas pikemalt maksude süsteemi ja maksude wõtmise wahekorra juures. Maksude jaotusel riigi ja kogukondade wahel tuleks kõik need maksud omawalitsuse heaks jätta, mis oma alustel kohaliste huwidega rohkem seotud on. Samal ajal peab aga riik omawalitsustele ehk kogukondadele oja andma neist maksudest, millel riikline kui ka kogukondline huwi a tähtsus on.

Kui läbirääkimistega lõpule jõutakse, näitab kell õhtule minemise aega.

Kongressi esimene päew on läbi.

Alemaalise linnade esitajate kongressi otsused töötatakse redaktsioni-kommisjoni poolt läbi ja pannakse tänasele koosolekule wastuwõtmiseks ette.

Need otsused awaldame ühes hoos.

Kooli elu.

Rahwaülikoolis

loewad käesolewal nädalal: esmasp. H. Mäe — maailma algus ja lõpp, teisip. A. Georglin — elekter, kesk. M. Kirschbaum — 1905. a. mälestuseb.

Neljapäewa ja reede kohta teatatakse edaspidi.

Aleksandrisi wõetakse weel wastu nii rahwaülikooli kui ka Eesti ja Soome keele kursustele. Büroo awatud kella 11—1 ja 4—7. S. Kloostri tän. gümnaasiumis.

College'i.

Dotsent P. Baumann loeb 19.—24. jkp. mitte 5—7, waid iga päew kella 7—9 linna gümnaasiumis. Sellega jääwad teised tunnid College'i 3. kurs. ära.

Tallinna koolide hoolekogudele, lastewanemate komiteedele ja pädagoogika nõukogudele.

Tallinna koolide hoolekogude ja lastewanemate komiteede ajutine keskjuhatus palub kõigi Tallinna koolide hoolekogude, lastewanemate komiteede ehk pädagoogika nõukogude esitajaid, kui koolis hoolekogu ehk komiteed ei ole, igast koolist ühte esitajat ilmuda koosolekule kestnädalal, 21. jaan. 1920. a. kell 7 õht. Tallinna tütarlaste kommertskooli ruumidesse (Joani tän. nr. 13.). Koosoleku päewakord: 1. Ajutise keskjuhatuse senise tegewuse aruanne. 2. Edaspidise abiandmise korraldus. 3. Alalise keskjuhatuse walimine. 4. Jooksewad asjad.

At. keskjuhatuse juhataja S. Walge.

Ülikooli teated.

Professorid kohale jõudnud.

Professorid J. Bergmann ja A. Bjerre olewat, nagu „Postm." kuuleb, Tartu jõudnud. Nagu teada on esimene Ladina keele ja kirjanduse, teine kaitakohtu õiguse professoriks. Nad algawad eelolewal õpeaastal oma õpetõõd.

Arstiteaduskonna wanemad kursused saawad olalt käima.

Ülikooli ajutine nõukogu on otsustanud arstiteaduskonna IV kursuse üliõpilaste palwe peale, kes Tartus ametis, endise neljandama kursuse piirkonda kuuluwate ainete kohta (fšeflliinit, hügieeni jne.) ettelugemisi käima panna. Terwet arstiteaduskonna eriosa (endise 3., 4., 5. kursust) ei ole weel mitte wõimalik awada; puuduwad just 3. kursuse kohta nii tähtsad õpejõud, nagu üleüldise patoloogia ning patoloogilise anatoomia kui ka farmakoloogia professorid ja mitmed muud. Kandidaadid on küll enamasti teada, läbirääkimisi peetud, kuid lõpulik lahendus nõuab, nagu „Postm." kuuleb, aega, kuna pealegi mitmed oodatawad mehed endid silmapilk seniselt tegewuselt lahti ei saa teha.

Linde üliõpilaste wastuwõtmine

algas 15. jaan. ja kestab kuni 24. jaan. Esialgu on mõned ilmneb sisseastumise soowi awaldanud.

Ülikooli ajutine põhikiri

on nüüd lõpulikult redigeeritud ja saadetakse ühes seletuskirjaga, kus korralduse peajooni põhjendatakse, haridusministeeriumi kaudu Asutawasse Kogusse.

Teater ja muusika.

„Estonia" teater.

Täna Strindbergi „Surma tants" 1. jagu.

Teisipäewal, 20. jaan. esimest korda R. Bernaueri ja E. Welisshe operett „Armas Augustin" kolmes waatuses, Leo Falli muusika. Helena osas mängib esietendusel pr. H. Einer, järgmisel korral neljapäewal, proua L. Wirkhaus. Teatribüroo.

Draamateater.

Kestnädalal, 21. jkp. mängitakse Draamateatris G. Esmanni lustmäng „Isa ja poeg." Algus kell pool 8 õhtul. Teatribüroo.

Kohalikud teated.

Asutawa Kogu istungid algawad

teisipäewal kell 4 p. l. Toompea walges saalis.

Homse koosoleku päewakorras on: Wabariigi walitsuse ettepanek A. K. liiget Taltsi kohtuwõimudele wälja anda, haiguse wastu ja emade kinnituse seadus, wäike- ja keskkõwstuse seadus, ning wabariigi terwisholu keskkorraldise seadus.

Kinnamaksist wabastamine.

Wigastatud sõjameeste keskühisuse palwe peale otsustas linnawalitsus 15. jkp. kõiki neid keskühisuse kinoteatri piletid linnamaksust wabastada, mis teaduslise ja haridusliše sisuga on, kuna juures niisugustešt ettekannetest linnawalitsusele oegasti teatada tuleb.

Draamateatri seltsi peakoosolek

oli eila teatri ruumides. Nagu aruandest selgus, on teater mõõdalainud aruandeaastal paremini töötanud kui seda ette wõidi arwata. Eelarwe tulewa aasta jaoks wiidi ligemale miljon marga peale kokkuklasse. Wõeti wastu uus põhikiri, mille järele Draamateatri selts üleriikline on, kuna juhatus Tallinnas asub. Waliti uus 7-liikmeline juhatus, millesse tulid: O. Peterson, J. Mändmets, E. Petersson, H. Anto, T. Mutsu, Mühlber ja Taft. Rewisjoni-kommisjoni liikmeteks waliti: A. Teetsow, J. Ratassep ja J. Hargel. Liikmemaks jäi endiseks — 10 marka aastas. Juhatuse koosolekud on iga teisip. õht. teatribüroo ruumides.

Inimesed lahkuwad teenistusest.

Wiimasel ajal on mitmed linna teenistuses tähtsatel kohtadel olewad isikud teenistusest lahkunud. Nõnda lahkub linna mustuse weoäride juhataja Pastor ja majade walitseja Lellep ametist. Lejtalle majast poolt suprema palgalist tegewust.

Jäätmete ja õigem ülesmiste päewest

on linna piimaärile wäljarentitud 1000 mr. eest.

„Oma" liikmeks wastuwõtmine ajutiselt seisma pandud.

Et „Oma" asemikude kogu walijate nimekirja (liikmeid on üle 6000) kokku seada ja walimisi korraldada ja et suurele liikmete hulgale tarbeainete muretsemine õige raskeks läheb, on „Oma" juhatus laupäewasel koosolekul otsustanud uute liikmete wastuwõtmist ajutiselt seisma panna.

Liikmeks soowijaid kirjutatakse kandidaatideks üles, kuid ei hääletata mitte.

Teadaanded ja tänuawaldused.

Kaalude ja mõõtude tembeldamine.

23. detš. „R. T." wäljakuulutatud seaduse järele on elanikud kohustatud allpool tähendatud ajaks ülesantud kohtadele oma kaalud ja mõõdud tembeldamiseks tooma. Tembeldamata kaalud, wihid ja mõõdud, mis kontrolleerimisel leitud, langewad kahekordse tembeldamise maksu alla.

Kohtade nimekiri, kus 1920. a. kaalud ja mõõdud tembeldatakse ja kontrolleeritakse.

1. kontrollöör. 1) Tallinna ümbruskond 7.—31. jaan. 2) Keila — 2.—12. weeb. Baltiski — 14.—28. weeb. 4) Risti — 2.—10. märtš. 5) Haapsalu — 12.—26. märtš. 6) Rapla — 29. märtš. kuni 8. apr. 7) Karu — 10.—18. apr. 8) Türi — 20.—30. apr. 9) Paide — 2.—18. maini. 10) Suure-Jaani — 20.—28. maini. 11) Wiljandi — 1.—16. juun. 12) Halliste — 18.—26. juun. 13) Mõisaküla — 28. juun. kuni 6. juul. 14) Saarde — 8.—16. juul. 15) Pärnu — 18.—31. juul. 16) Heinaste — 3.—17. aug. 17) Ruhja — 20.—29. aug. 18) Walga — 1.—30. sept. 19) Kuigatsi — 2.—14. okt.

2. kontrolöör. 1) Kehra — 18.—27. weeb. 2) Tapa — 1.—12. märtš. 3) Rakwere — 14.—29. märtš. 4) Wõru — 5.—26. apr. 5) Petseri — 1.—20. maini. 6) Wirtsu — 1.—12. juun. 7) Orisaare — 14.—24. juun. 8) Kuressaare — 27. juun. kuni 25. juul. 9) Hiiumaa — 1.—20. aug.

ETA.

Sõduritele „Päewalehe" saatmiseks

on annetanud hra Malmstein 500 marka.

Sõduritele pakkide saatmiseks,

neile, kes pühadeks pakkisid ei saanud, on hra Malmstein „Päewalehe" kaudu 500 marka anntanud.

Tänades „Päewalehe" talitus.

Wäerinnal olewatele sõduritele sõjaväekuide muretsemiseks

pani ka sõjawägede ülemjuhataja staab korjanduse toime. Korjanduslehtede äraandmise tähtpäewaks oli 22. detš. m. a. määratud, mil ka mina oma korjanduse kwiitungi nr. 57 wastu ära andsin. Et täpsed weel aruannet ei ole ilmutatud, siis awaldan esialgu mina isiklikult siinkohal tänu kaubamajale G. Pihlakas'e annetatud 10.000 marga eest. Loodetawasti ilmub aruanne kõige lähemal ajal.

Korjaja korjanduselehega nr. 57.

Annetage sõduritele juturaamatuid.

Waherahu päräst pole sõduritel midagi teha. Neil on hirmus igaw. Sellepärast annetage neile juturaamatuid, nii palju kui kellelgi tagawarast on.

Raamatud toodagu „Ühistöösse". Tarwilisel korral wõiks wähemaid raamatuid ka ajalehe-kastidesse lasta.

„Ühistöö".

Õnnetused ja kuritööd.

Ilma peatuslota elanud.

16. jaan. tehti protokoll Raua tän. nr. 22 elanud sewa Wene riigi kodaniku Maria Gorski ja Niine tän. nr. 13 elutsewa Doba Schlahtmanni peale, kellel puudus luba elamiseks Eesti wabariigi piiridest. rt—

Ulakus.

16. jaan. wõeti kinni Soo tän. nr. 21 asuwast poes August Aleksejew, kes poes joobnud olekus lärmitses ja poremaniku kookidega pildus. Aleksejewi peale tehti protokoll. Niisama tehti protokoll August Anni peale, kes W. Ameerika tän. nr. 38 asuwas majas joobnud olekus lärmitses ja kodanikkude rahu rikkus. —rt

Warguseb.

16. jaan. warastati: Hilda Wälilt, S. Laagri tän. nr. 10 maja koowi pealt riiet 700 marga wäärtuses; Anna Martwellilt, Kungla tän. nr. 3, liha 1000 marga wäärtuses; Marta Waldese korterist, Wiedemanni tän. nr. 2-w, walewõtme abil karakulpalitu ja mitmesuguseid kuld- ja hõbeasju kokku 57.500 marga wäärtuses; Elisabet Freibachi korterist, Holländi tän. nr. 20, üks paar saapaid ja wooditelk, kokku 900 marga wäärtuses.

Sellsamal päewal tehti protokoll Jaan Kiho ja Leena Tamme peale, keda tabati sadamas kiwisüdi warguse pealt. rt—

Ärandus.

„Päewal." nr. 12 pealkirja all: „Protokoll leitud", toodud sõnumi kohta on minul au teatada: Korteri-kommisjoni ees tõstetud waleaktide peale, mogu oleks minu majas Tornimäe uul. nr. 7, korter 11 tühi, järgnes küll protokoll, aga korter ei ole mitte waba, waid üsna täies, kes kroonutööl maal käib, ja kelle abikaasa seal rasketsi haigeks jäi. Nimetatud korteri eest — kõigest üks wäike tuba — kannab wahepeal hoolt ja magab ka seal, tema wennatütar, kelle wanemad ja wend sama koridori peal elawad 1, 16. elawad.

Kõige austusega Karl Detloff.

Wastutaw toimetaja H. Rebane.

Wäljaandja Tallinna Eesti Kirjastuse-ühisus.

Lukuseppa ja abilist
arwitab A. Kester, Wene tän. nr. 16.

Head
junkselõikajat
tarwis. Pakkum. silt. „N. J. tarwitaja".

Kingsepatöölisi
tarwis Hollandi tän. nr. 48.

Õppinud
harjatöölisi
tarwis Kuninga tän. nr. 9, harjatööstus.

Hobusemeest
kohe tarwis. Toom-Waeste-kooli tän. nr. 5, krt. 2.

Söidupoisi
tarwis (wanemat meest), kes mõistab hobustega ümber käia. Wladimiri tän. nr. 37, krt. 1.

Sulast tarwis
suurema talu peale (üksikut), kes ka peremehe äraolekul koha korras suudab pidada. Tulla nädala jooksul Wirumäe puiestee 23, k. 2, ü. 3—4 p. l.

Kellel on korter
ära anda Lutheri wabriku ümruses, (sõduri perekonnale). Palun teatada Tatari tän. 48, k. 10

Soowin ühe toalist
korterit
wahetada suurema wastu. Kuke tän. nr. 10, krt. 8.

Ostan
2 tuba,
ilma ehk wähese mõõbliga, kus ka kööli wõib tarwitada. Wõin anda klawerit tarwitada ja järelmaksmise tunde anda. Teatada W. Posti tän. nr. 2, toidumainete kauplus.

Kaastandlikud kodanikud!
Lubage kehwale, aulale meiele (konserwatooriumi õpilaste) ometi tuba ühes klaweri tarwitamisega. Kütteained on omalt poolt. Teatada s. l. t. „Pianino K." all.

Intellig. meesterahwas (wenelane) otsib
wäikest tuba
Pakk. Peetri wõõrastemajasse nr. 4. J. S.

Lihapood
ära anda. Teatust saab Manufši tän. nr. 7, krt. 5. Sealsamas suur kaal müüa.

Ostan
möbleer. korterit,
2—3 toga, elektrimaljusega ja eraldi sissekäiguga. Pakkum. Pikk tän. 33, päewapildi äri „Ideal", ärijuht Lepp.

Tüdruk wõib elamiseks
ruumi saada
wähese korraldamise eest, wõin ka wäikest teenistust anda. Ka babemeajaja õpilane wõib tulla Wana Kalamaja tän. nr. 33, habemeajaja.

Trükikoda
omaniku haigusе tõttu müüa, Narwas, 6. Peetri tän. 4—3.

AIDAD
kesklinnas müüa. Ligem. Uuel tän. 9. F. Weltmannilt.

Pood
firma sees ära anda ühes sisseseade ja wähese kaubaga, omaniku surma puhul. Küsida telispäewal, Pikal tän. 60, k. 7.

Soowin osta Nõmmel
maja ehk krunti.
Wõin maksta wäliswaluutas. Pakk. silt. „12564" all.

Majad müüa
linna sees, (suuremad) ja 1 pinsak-üksikud wähema kaswule. Laial tän. 34, krt. 6, hoowi peal.

Odawalt müüa
talukoht
suurus 50 tiinu. Aadress: Ülle Keawa, Järwakandi wald, Saalusti küla, Lantski talu.

Kuiwi kasepuid
550 mrk. süld, müüa Suurel Kompassi tänawal nr. 40.

Müüa
naister. paltw. mütsi, muhw ja krae, ja kantud meester. kasukas. Wase tänawal nr. 3, krt. 3, kella 2—4.

Müüa meesterahwa
drapp-palitu
(pikema kaswule) Kordeje tän. nr. 6, krt. 1.

Müüa kängrunahast
kasukas,
keskmise kaswule, koguni uus. Wiru uul. nr. 8, krt. 4.

Müüa
uued mustad naister. fildist kingad, tell. töö. Ülimanni tän. 5, krt. 5, näha kl. 10—5.

Soowitame
suuremal ja wähemal arwul kohale jõudnud
walget Inglise plekki
20"×8", käsitsaegsist „Buts", palgisaegsist 38/4", supiluslikaid ja muud rauakaupa.
Kaub. ühs. Hüpsler ja Ko.
S. Tartu m. 45. Telef. 901.

Teispäewal, 20. jaanuaril
müüakse
W. Pärnu mnt. nr. 19 (Kühnert'i majas) krt. 5, raamatud, taimeteaduslik album, wanaaegne taskukell, kindakast, klaasid ja mitmed wäiksed asjad. Tulla kella 11—6.

Müüa hästi hoitud punane.
plüüsmööbel
G. Pääsukese tän. nr. 4—11.

Kirjulusland
ja peegel müüa W. Juhkentali tänawal nr. 31, ärist.

Raudwoodid
reform wedrumadratstitega müüa Klaasingi tän. 13, tõõtoas.

2 nikkelwoodit
(1½ laiust) ühes madratstitega ja 3 raudwoodit. müüa. Tallinnas, Kadaka teel nr. 2, Behr'i panstonis.

Letikuulud,
5 liiki, on müüa S. Tartu m. nr. 67-b, puuwilja kauplus.

Müüa suured ja toredad
ukse eesriided
(portjeerid) ja kängrunahast meester. kasukas, päewatekk, meester. kuld- ja hõbeuur ja prisma binokel. Kungla tän. nr. 7, krt. 10.

Müüa 6½ arsšinat
siidiriiet,
kahekordne laius, magamisekott ja kalifee pükid (sinised) Riiseukampfi tän. 16, k. 2, ü. 12—6.

Müüa:
musta kalewit, halli palturiiet, wanamoodi „Singeri" masin, hind 700 marka, naister. sinine siwikett, püüs aknakardinad, portjerid, naister. kingad nr. 38, madrats ja n. e. Toom-puiestee nr. 12-a.

Müüa
ilus ülikonna täis ostetud musta willast riiet, koolipoiss mull willane pluuse, wanad saa ka ta kingad. Kentmanni tänawal nr. 14, krt. 1.

Müüa toredad naisterahwa
suapad nr. 35,
tellitud tõs. S. Balesna tän. nr. 25, krt. 6.

Hobune
müüa Pusškini tän. 7, krt. 3.

Tugev tõõhobune
müüa Mehanika tän. 18, k. 1.

Noor kutsikas
müüa Alberti tän. nr. 12, k. 7. Tulla peale kl. 3. Pelgulinnas.

Rebase
ja teisi nahka, ka tasutakse
ostan
ja maksan kõrget hinda Wiru uul. nr. 14.

Soowin osta
dulcini.
Riisenkampfi tän. nr. 12, k. 1.

Lehmapiima
tarwitakse iga päew hea hinna eest. Palun teatada Wirumäe puiestee nr. 13, krt. 5. Pabson.

Tarwitakse hea tasu eest
kitsepiima
ehk soowit. kitse osta. Maakri tän. nr. 2, krt. 4.

Pudelisi
ostab suuremal ja wähemal arwul mineraalwete tehas „Estonia" Liiwalaia tän. 40.

Kellel on
ära anda wäike sõhwa ühes toolidega? Teatada s. l. t. „Sõhwa" all.

Soowin osta
detsimaal- ja lauakaalu
ühes wihtidega. S. Brokusmäel nr. 11, raudkauplus, S. Lippa.

Kellel on hea
hoowikoer
müüa? Palun teatada Liiwalaia tän. nr. 28—9.

2000 Ost-rubla
kaotasiu 17 jkp. hom. kirjaümbriku sees. Ausat leidjat palutakse maewataju eest ära tuua Tehnika tän. 10, k. 4.

Herrad
puutaupmehed,
kes wõib metsa peale raha ette anda lühikeseks ajaks? Teatagu kirjalikult silt. sõna „Metsakaupmees" all.

Kes laenab
munitsa alale kuuluwa ülesseisduse walmistegemiseks ja täidewiimiseks 1000 m.k. eelmaksuks aitamiseks? Pa'un teat. Poste restante, „Selisew pianino" all.

12.000 marka
soowitakse laenata suldasjade wastu lühikese aja peale, heade protsentidega. Adress saata kirjalikult silt. sõna „Kuld" all.

14 jaan. õhtul
kaotatud
rahakott
(portmonee) Eesti- ja Inglise rahaga, kirjade ja dokumentidega. Ausat leidjat palun hea tasu eest ära tuua Suur Balesna tän. 8, k. 16.

Igaüks on oma õnne sepp.
Õnnelik juhtumin!
2 intelligent noormeest soowiwad samasuguste meelsuste neidudega tutwust selleskonna puuduliel. Teatada postkast 142, Tallinn.

2 haritud noort neidu
(õdukad) soowiwad tõsiste, haritud noortemeestega kirjawahetust. Adr.: Poste-restante, Eesti tähtne marg-liše eitte-nr. 010,13,111 l, 01,013,111 ü.

Keskealine üksik
meesterahwas,
soowib tutwust möisniku haritud naisterahwaga, keda ärielu huwitab. Kirjad silt. ära anda „Kassapidaja" all.

Soowin tutwust
tõsimeelse naisterahwaga, wanadus mitte üle 30 a. Teat. silt. „tõsine mõte" all.

Palun
seda naisterahwast
kes käis mõni päew enne jõulu S. Ameerika tän. 31, k. 2, ja laupäewal parandamist soowitas, tagasi tulla.

Kaotatud
rahakotti
tagasitoojale pool rahasummast waew. Kopli t. 22-e, k. 18.

Tellimine 1920. a. on awatud!
Uus põllutöö ajakiri „Põllumees"
(ühendatud endised „Põllutöölehed" ja „Talu").

Lõuna- ja Põhja-Eesti põllumeeste keskseltside ühisel wäljaandel ilmub Tallinnas käesolewal 1920. aastal kuus kaks korda uus põllumajanduseline rahwaleht „Põllumees".

„Põllumehe" peatoimetajaks on endine „Põllutöölehe" toimetaja caud. agr. J. Hünerson kutsutud.

„Põllumehe" ület ja sisu

on Eesti põllumehele majanduslikult ja tehnilisit nõu ning juhatust anda, et põllumehe põlw tiesiswas Eestis paraneks ja põllutöö igapidi edeneks.

Endiseid „Põllutöölehe" ja „Talu" lugejaid, keda kokku 12.000 oli, kuttuwad wäljaandjad üles „Põllumehe" tellimisele! Aga tuigu ka kõik teised põllumehed, kes oma majapidamise seisukorda parandada ja Eesti põllutööd kõigis temа harudes tõsta tahawad.

Põllumeeste seltsid ja ühisused

leiawad „Põllumehes" oma healekandja ning eestwõitleja. Saatku nad „Põllumehele" oma aruandeid, koosoleku kirjeldusi, toetagu ning teliigu „Põllumeest".

Endiseid kaastöölisi,

ning tegelikke põllumehi, kui ka põllumajanduslikst eritundjaid ja nõuandjaid, kes warem „Põllutöölehes", „Ühistöölehes", „Ühistegewuselehes" ja „Talus" kirjutasid, palume oma teadmisi ning tähelepanekuid „Põllumehe weergudelgi kõigile Eesti põllumeestele tutwustada.

Tellimise hind.

„Põllumees" maksab 20 marka aastas, 10 mrk. poole aastas, 1 mark üksik nummer.

Toimetus ja talitus

asuwad Tallinnas, „Estonia" teatrimajas, Põhja-Eesti Põllumeeste Keskseltsi ruumides.

Lõuna-Eesti Põllumeeste Keskselts.
Põhja-Eesti Põllumeeste Keskselts.

Haridusministeerium kooliosakond
tarwitab kohe wilunud
asjaajajat.
Ülesanda teadetega haridusе ja endise teenistuse üle kuni 25. jkp. (Palmekirjad käiwad 3 mk. tempelm. alla)
Haridusministeerium.

„Päewalehe" tellimisi
tellimisi wõtab wastu
Laanemetsa
wallasekretär, hra
J. Jänes.

1000 mk.
kadunud waese tütarlapse käest, ei ole oma raha. Ausat leidjat palutakse ära tuua S. Balesna tän. 17, k. 11.

Pruun portmonee
rahaga kadunud 16 jkp. õhtul Narwawärawast kuni Wase t. nimmes. Ausat leidjat palun waewat, eest ära tuua Wase tän. 6, k. 12.

Taskuraamat
laupäewal 17 jkp. rahaga kaotatud S. Tartu m., Hermanni tän. läbi Laulupidu, Kollase, kuni Raua tänawale, kaks nimetähte on raamatul „A. H." Ausat leidjat palun ära anda hea waewataju eest Esellulose wabriku kontori, raamatul on teim wabriku puu tseki ka sees. Töömehe omandus.

Laupäewa õhtul 17 jkp. kadus „Lootuse" pidul
rahakott.
Ausat leidjat palun südamest raha omale jätma, ära saata ilmutamistuje peal olewa adr. järele.

Kadunud
Kooperatiiw „Ait'a" kaubaraamat nr. 12.0 Richard Kääriku nime peale, tunnistakse maksmisetaks. R. Käärik.

Raha leitud,
kätte saab Wesiwärawa tän. 18-a, k. 8, kella 9—10 e. l.

20 detsembril 1919 a.
warastati
Majanduse ühisuse hoowist
hobune
ühes riistadega ja reega. Märgid: punane ruun, lakk pahemal pool, jalad põlwist saadik tärnas, saba pruun, 2 arsinat ja ½ w. kõrge, 6 a. w., laia laudiatega, nina peal lõõdud wäike arm, sedelga all wäikesed walged lapid. Kes sellešt hobusešt teatab üle Lagedi Rae wallamajasse M. Weinberg'ile saab 2000 mk. waewataju.

Uueste awatud
44 Narwa maanteel 44
riide- ja pudukauplus,
müümine suurel ja wäikesel mõõdul.
44 Narwa maanteel 44
Uueste awatud.

Kohale jõudnud meeste- ja naesterahwa Inglise
kewadepalitu riiet
ja herradele ohwitseridele
ratsapüksi riiet
soowitab
Jul. Aberg, kalewi-äri S. Karja tän. 5.

Soome magasinis 3, Wana Posti tänawal
naister. kõrged kalošid
(botikud)
wäljamüügil. Hinnad odawad.
Seatsamas hea kasukas odawalt müüa.

Sõjawäe Korteri Walitsus
tarwitab:

Katusepleki 10—12 naela . .	1000	punda.
Papinaelu 1"	200	„
Tõrwapappi (seinte lõõmiseks) .	1000	rulli.
Ohukindlaid ahju uksi 10"×10 12"12"×12	250	tk.
Pliita plated ja uksi	100	„
Ookert pulbris ehk walmis . .	250	punda.
Tinawalget pulbris ehk walmis	100	„
Tsinkwalget „ „ „	100	„
Uste, akende, lukud, käepidemed ja hinged	1000	komplekti
Ohuakna hingeid ja pidemeid .	500	„

Pakkumised sisse anda Walitsuse Kantseleisse, Uus tänaw 10.

Sõjawäe Korteri Walitsus.

Ostan
rebase-, waslka- ja lambanahku
suurel ja wähemal hulgal, maksan kõrgeimat hinda. Wene turu ja Gonšiori t. nurgal 5, majapid.

Haridusministeerium
ostab
projektsioon-aparaate.

kell 2.45 l. lahkus päraſt lühikeſt ja rasket haiguſt

Bronislawa Saaretok,

ſünd. Taubwurzel.

nädalal, 21. jaanuaril 1920. aastal, kell 10 hom. Rooma-Katoliku kirikus, Wene tänawal nr. 18, ja ſealt Katoliku kalmuaiale.

Sügawas leinas mees, lapſed ja omakſed.

---

e lahkus ſiit ilmaſt 16. jaan. ſ. a. meie truu ſõber ja kaasteenija

Waldek

Sügawas leinas

Tallinna tagaw. polgu orkester.

---

†

Soonik, ſünd. Türner.

Sünd. 1. ſeptembril 1876. a.
Surn. 17. jaanuaril 1920. a.
aanuaril kell 1/2 12 W. Pääſukeſe tänaw nr. 4.

Leinajad mees ja lapſed.

---

wiſjaſemas wõitluſes waenlaſe waastu langeſid

v. Jakob Einmann,
es Juhan Preismann,
Karl Käpp

es August Neito.
s 9. jalamäe polgu 8. roodu ſõdurid.

---

e haiguſe järele
mees ja meie

nkin.

20. a.

ja omakſed.

---

tänu

e eeſt minu unuſ-
ja mere onu

ellmann't

õpradele ja tutta-
torile, õpetajatele

omakſed.

õrgem muusikakool.
la" kontsertsaalis
tat, 21. jaanuaril 1920
linna kõrgema
uusikakooli keaks
mermuusika-õhtu
Schuberti kellidõdest.
d: J. Daulsen (I viiul), W. Gleyn
), R. Böcke (cello),
(kontrabass), Sigrid
helmann (klaver) ja
Lüdig-Sinkel (laul).
s: 1) Kwartett D-moll
neitsi). 2) An die Leier.
tett, A-dur (Forellen).
s kell 7 1/2 õhtul.
ähed: 5—12 margani
l teatri kassas. 2ek

amateater.
idaal, 21. jaanuaril
i ja poeg
Esmann tuſinäng 3 w.
s kell 1/2 8 õhtul.

Lacwis wiiunud

bonnet

(sakslaſt) Nõmmele, 6-a. roiſkeſe juure. Soowitaw muuſika tundmine. Järeltüſida „Petrogradi“ wõõrastem. tuba nr. 3, iga päew kella 4—6.

Maale laste juure tarwis

bonnet,

kes Saksa ja Wene keelt mõistab. Ülles anda Liiwalaia tän. nr. 28, krt. 9.

Kohte

saawad:

wiiunud koaturukud,
lapſehoidjad (wanemad),
ükſiteenijad (Wene keelega),
kaasa- ja puhwetipre lid,
joomupoiſs (Saksa ja Wene keelega).
Tulla tunnistustega

H. Paulseni kont.,
Niguliste tän., krt. 11.

Kübarategijat

tarwis, kes hästi tööd tunneb. S. Arehna tänaw nr. 22, k. 12.

Otſitakſe terwet

lapſeimetajat

(amme) Tulla kohe Maakri tän. nr. 2, krt. 4.

Tüdrukut

maale tarwis. S. Pärnu m. nr. 51, krt. 15.

Maatüdrukut

üksiteenijaks

tarwis Datſhi tän. 1, krt. 6.

Teenijat

tarwis kes keeta oskab, Nõmme tän. 9, krt. 1, Tulla kl. 4—5 pl.

Teenijat tarwis

wõitſesse perekonda. Kopli uul. nr. 16, krt. 7.

Meeste- ehk naisterahwaſt

tarwis Nõmmele turbaid linna weduma. Järe küſida Ülle Kalamaja tän. nr. 11, krt. 14.

Daam otſib

äriſaniikku

(wõib ka naisterahwaſt olla) kapitali ja 40—50,000 marka. Pakk. jſk. „W. W.“ all ära anda.

Õpetaja

wallimine

Waltu 3 kl. rahwakooli peale on 23. jaan. 1920. a., kell 1 p. l. Rapla wallamajas. Kooli aiub 3 1/2 wersta Hermeti raam.

Rapla walla kooliwalitſus.
Adr. Rapla kaudu.

Maale, linna lähedale, otſitakſe

õpejõudu.

Läh. teat. saab: Toom-Waeste-tooli tän. 3, krt. 1, kl. 4—5.

2 apteekri abiliſt

(meeſterahwaſt) leiawad kohta

Lill & Hakkaja
apteegis Tartus.

Päewa- ja palgakirjutajaid

tarwitab Wiegandi wabrik.

Raamatuköitjat

kes ſelles ametis wiiunud, on tarwis M. Kristin'i ärist, Mõisa tänawa uul. nr. 18

Teater „Grand-Marina“

Eeskawa: 19., 20., 21., 22. ja 23. jaan. 1920 a.

Näitelawal: Ooperi näiteſeltskonna poolt Petrogradi „Pallas“ teatri näitlejanna m-lle E. Lewitskaja juhatuſel, m-lle O. Kristi, Walewskaja, Nadeſchdina, hrade Gledowi, Katenewi ja teiste laastegewuſel kantakſe ette

Tütarlapse ilmsüütus

Operett ühes waatuſes.

Näitejuht m-lle E. Lewitskaja lawastus.

Näitelnal. Suu eõraline tõmbepilt. Witmane uudis „Ambroosia“ kunſtteeriaſt.

Häbistaw kättemaksmine.

(Luziola).

Põnew pilt eluſt, 5 muree jaos. peaosades kuulsad Itaalia näitlejad Negri Puſche ja Alberto Kapozzi. Ilusad waated Itaaliaſt.

Etenduste ajal mängib keeluvillide muuſikakoor hra Rebenaki juhatuſel.

Etenduste algus kell 5 p. l., lõpp kell 1/2 12 õõſel.

Eelteade: Ettewalmiſtuſel 3 waa. operett:

„Ilus Helena“

Farsiide ja naljamängude näitejuht herra Alexander Iwanowitſch Labunski

tuluõhtuks

mis 27. jaan ſ.a. ära peetakſe. Lõpemat edaspidi.

TEATER

„KASINO“

EESKAWA 16.—23. jaanuarini 1920.

Fiaker nr. 13.

Sensatſioniline kino-roman 4 ſeerias Kſawje-de-Montepeni kõmuliſe romaani järele.

II seeria **Ahelate ori** 5 oſas.

Ilusa naisterahwa päraſt.

Suurepäraline Ameerika fars publikumi armuoſaliſe Billy Ritchi'l ettekandel.

M-lle Pawlowa KONTSERT.

Eelteade: **„Fiaker nr. 13“** järgm. ſeeria „Tapamaſina tütar“ 5 oſas.

Metſade oksjonid.

Wõru maakonnas, Põllutõõministeeriumi alla wõetud mõiſate metſadeſt ſaawad enampakkumiſe teel paljaksraiumiſets müüdud

19. weebruaril ſ. a. Eraſtwere wallamajas, Eraſtwere mõiſaſt 7,50 tiinu, 20 tükis hinnatud 57,581 marka.

21. weebruaril ſ. a. Antsla alewiwalitſuſe ruumides Waabina, Kooraſte, Kotk-Annamõiſa ja Wana-Antsla mõiſateſt 10,10 tiinu, 26 tükki, hinnatud 43,289 mk.

23. weebruaril ſ. a. Mõniſte wallam. Wana-Roosa, Waſtſe-Roosa, Mõniſte, Saaru ja Kraavi mõiſateſt 29,59 tiinu, 73 tükki, hinnatud 220,943 mk.

26. weebruaril ſ. a. Rogoſi wallam. Rogoſi ja Lutsniku mõiſateſt 2,80 tiinu, 9 t tkk, hinnatud 14,118 mk.

28. weebruaril ſ. a. Orawa wallam. Orawa mõiſaſt 11,55 tiinu, 35 tükki, hinnatud 43,598 mk.

1. märtſil ſ. a. Werioru wallam. Werioru ja Uue-Kolala mõiſateſt 7,24 tiinu, 16 tükki, hinnatud 41,669 mk.

2. märtſil ſ. a. Räbina wallamajas Meeksi, Toolamaa ja Partſi mõiſateſt 17,98 tiinu, 21 tükki, hinnatud 150,501 mk.

Eigemaid teateid müügile tulewate metſatükkide kohta annab Wõru Maakonna Metſaülem. Oſtutingimiſt wõib ka nõua ſaada Peawalitſuſe kantſeleis Tallinnas, Toomkiriku plats nr. 3.

Metſade Peawalitſus.

Tähelepanemiseks reisijatele.

15. jaanuariſt ſ. a. on piletimüük ja bagaſhi wastuwõtmine kindluſe tee Liiwa jaamaſt ülewiidud Pärnu tee Liiwa jaama, kus ka ülewal nimetatud operatſioone toimetatakſe.

Ühtlaſi ei peata kindluſe tee rong:d enam Liiwa jaamas.

E. W. R. Raudteewalitſus.

Keſkkooli käſitöö õpetaj. kurſuſed

algawad esmaspäewal, 26. jaanuaril, kell 5 p. l. Kunſt-tööſtuſe koolí ruumides S. Tartu maanteel. Juhatus.

Wärskeid taskulambi batareisi

saada suuremal arwul Elektro-Tehnika büroo „EREGON“, Narwa maantee ja Wene turu nurgal nr. 1.

Kohale jõudnud:

taskulaterna batareid, elemendid telefonide ja kellade jaoks, elektri lambid 220 ja 110 wolti, lambi pesad, kaitſekorgid ja muud iſolatſiooni materjalid.

A. S. „Maſſoprodukti“ ladu,
W. Karja tänawal nr. 1. Telefon 775. 5

Kõiki kaſſakappiſi,

rahalaekaid, panga-, kaſſa- ja keldriuſſi ja keldri ſiſſeiraadeid ja muud kunſt-lukkade parandusi ja remondi töid wõtab waſtu Soome kaſſakappide töö mehaanik. W. Dosti tän. 2, tagaaimete kaurlus, igapäew kella 12—5.

Tallinna linna Majandus Osakond teatab ſeega, et linna

mustuseweo-woori juhataja koht

1. weebr. 1920. a. wabaks ſaab ja kutſub iſikuid, kes ſelle koha peale ſoowiwad kandideerida, esmaſt kuni 28. jaan. s. a. Osakonna kantſeleis Tallinnas, Mündi tän. 2, III-kord kirjalikult üles andma, ühtlaſi juurde lisades teateid endiſe tegewuſe kohta.

Osakonna juhataja, linnanõunik: A. Thomſon.
Asjaajaja: M. Lutt.

Wilunud raudteelasi

tarwitab Raudteewalitſus. Otſekohe tarwis:

2 wanemat inseneeri, tee- ja ehitus oſakonna praktikaga,
1 wanemat inseneeri, weo oſakonna praktikaga,
2 elektro-inseneeri, elektri kangewoolu eriteadmiſed,
2 tehnikeri, elektri kangewoolu eriteadmiſed,
1 raudtee ſtatiſtika jaoskonna juhataja,
jaamaülemaid ja abilisi,
nooremaid inseneere ja tehnikusi, kes oma tegewuſt raudteele pühendada tahawad.

Kõiki waba raudteelaſt, kui ka neid, kes todumaale jõuawad, palutakſe oma adreſſe teatada: Raudteewalitſus, Nunne tän. 32, Tallinnas.

Ärijuhti,

energiliſt, kaubanduſlike wilumaſega tarwitab ſuurem kaubandus-tööſtus ühiſus, kas kohe ehk ligemale ajaks.

Pakkumiſtega kirjalikult ehk iſikuliſt pöörata Tartus linna tapamaja.

Särg.

Betonitööſtuſe maſinaid ja worme,

iſeäranis katuſe- kui ka jalgtee- ja ehituskiwide ja igaſugu-ste torude walmiſtamiſeks, ſoowitakſe rutuliſelt osta. Pakkumiſed kirjalikult ehk iſikuliſt Kaubanduſe-tööſt. üh. „Kalewi“ kontor. Promenadi tän. 2, Tartus.

Trükitud ſekwestreeritud Tallinna Kirjaſtuſe-Ühiſuſe trükikojas.