Päewaleht

Tänast lehte 8 külge

Esmaspäewal hinnata kaasandena
pilke- ja naljaleht „KRATT“.

TOIMETUS ja TALITUS: Pikk tän. 2. Kontor awatud 9—5. Arijuhi kõnetunnid 9—11, 4—5. Aadress: „PÄEWALEHT“ Tallinn, postkast 87.

TELEFONID: Peatoimetaja G. E. LUIGA — 23-63. Wastutaw toimetaja L. KENN — 3-47 ehk 23-63. Toimetuse telefonid: 17-96, 3-47 ja 8-51. Juhatus — 31-19. Ärijuht ja kontor 3-11, kassa ja arweosakond 23-54, trükikoja kontor 11-08, raamatukauplused (Pikk t. 2) 4-94 ja (Jaani t. 6) 15-13.

Peatoimetaja G. E. LUIGA.

Üksik number 6 se

TELLIMISE HINNAD:

1 kuu postiga 1 kr. 50 senti	1 kuu postita 1 kr.
2 kuud „ 3 kr. — —	2 kuud „ 2 kr.
3 kuud „ 3 kr. 70 senti	3 kuud „ 3 kr.

Üle 3 kuu korraga tellides iga järgnewa kuu eest 1 kr. 20 senti. Wälismaale 4 kr. kuus.

Üle 3 kuu korraga iga järgnewa kuu e 5 senti. Aadressi m 30 senti.

Kuulutuste hinnad: kuulutuste küljel 6 senti, tek senti, teksti sees 15 senti ja tekstis teksti kirjag mm. waeru laiuses. Kohaotsimise kuulut. kuni 2 k dini poole hinnaga. Kuulutuste koha walikut ei ki

Käsikirjad hoitakse alal ainult sellekohasel s

Nr. 334 Reedel, 7. detsembril 1928. XXIII a

Austria uus president.

Kolmekordsel hääletusel ja wähese enamusega waliti Austria wabariigi presidendiks Wilhelm Miklas.

Wiinist, 5. detsembril. Austria liidukogu astus täna õhtupoolikul kell 15,15 uue liidupresidendi walimiseks kokku. Esimesel hääletusel sai kristlik-sotsiaalne Miklas 94 häält, endine kantsler sotsiaaldemokraat Renner 91 häält ja politseipresident Schober 25 häält. Seega ei annud esimene hääletus tagajärgi. Koosolek katkestati kuni kella 18-ni.

Ka teistkordne hääletus liidukogus ei andnud positiiwset tulemust. Alles kolmandakordsel hääletusel, mis peeti kell 20,20, waliti Miklas 94 häälega Austria liidupresidendiks. Schober sai 26 häält ja 91 walget sedelit. Nii oli absoluutne enamus ainult 61 häält.

•

Uus Austria liidupresident Wilhelm Miklas algas oma karjääri kodulõpetajana, hiljem olt ta gümnaasiumi direktoriks ja koolinõunikuks. Juba a. 1917 waliti ta kristliku-sotsiaaldemokraadina Austria-Ungari keiserriigi parlamenti. 1918—1919 oli ta haridusministriks ja 1923. aastast peale parlamendi esimeheks. Praegu on ta 57-aastane. Seni oli Austria presidendiks prof. Hainisch.

Pildil — uus Austria president Wilhelm Miklas.

Tschiili maawärisemise kahjud.

Berliinist, 5. detsembril. Tschiili lehtede teatel hinnatakse wiimase Tschiili maawärisemise kahjud 150 miljoni peesо peale. Tschiili saatkond Londonis sai ametliku telegrammi, milles öeldakse, et maawärisemisel on wähemalt 250 inimest surma ja 600 haawata saanud. Linnad Talca ja Constitucion on täielikult purustatud. Tschiili kongress määras kohe kaks miljonit peesot esmeseks abiandmiseks. Edasi awaldati seadus ehitusmaterjaliga spekuleerimise ärahoidmiseks. Hüpoteekpanka wolitati majade uuestiülesehitamiseks 30 miljonit peesot laenu andma.

Läti riigikontrolli esindaja Tallinnas.

Eile wiibis Tallinnas Läti riigikontrolli kolleegiumi esindaja G. Feigmana, et tutwun. Eesti riigikontrolli organisatsiooni ja kogemusega. Hra Feigmann küllastas meie riigikontrolli asutusi, kus talle wastawaid seletusi anti. Peale selle anti talle kaasa mitmesugust kirjandust, mis puutub meie riigikontrolli ja teiste riigiasutuste majanduslikku asjajamisse. Külaline lahkus Tallinnast õhtuse kiirrongiga.

Hra Feigmann tuli Tallinna Nõukogude Weneft, kus ta wiibis ametreisil. Warem on hra Feigmann teinud ametalalisi tutwusnemisreise kõikidesse suuremateesse Euroopa riikidesse.

Siseministri kõnetunnid.

Siseminister T. Kalbus on wastuwõtmisaega muutnud ja see on teisipäewal ja neljapäewal kella 1—2 p. l. Kohtuministeeriumis wõtab ta wastu samadel päewadel kella 12—1 p. l.

Inglismaal 1.395.000 tööta töölist.

Londonist, 4. detsembril. Tööministeeriumi aruande järele oli 28. nowembril Suur-Britannias 1.395.000 tööta töölist, seega 31.077 wõrra rohkem kui eelmisel nädalal ja 250.270 wõrra rohkem kui möödunud aastal samal ajal.

Töörahu-konwerents Rootsis.

Ühel nõul töötegemine. — Parlamentarism tööstuses.

Rootsi walitsuse algatusel kokku kutsutud töörahu-konwerents awati 30. nowembril Stokholmis. Koos olid arwata 200 ettewõtjate ja tööliste esindajat. Erilist tähelepanu äratas professor Engströmi kõne sellest, et suurem kaupade walmistus annab suuremat jõukust. Kõneleja seletas, et Ford on alandanud hindu suurema walmistusega, mille tagajärg on olnud läbikäigu suurenemine, palkade ning tarwitamisjõu tõus. Ameeriklased on teinud hiiglakatse, ühel nõul, üksteist usaldades on tööd teinud ettewõtjad ja töölised. Rootsimaal ei ole olemas neid eeldusi, mis Ameerikas, aga ka sin wõidakse rutemini edasi jõuda käsikäes käies.

Üks tööline andis ettewõtjatele nõu, lasta töölisi osa wõtta ettewõtete juhatamisest. Selle wastu arwas üks töökandja, et parlamentarism tööstuses tähendaks tööstuse surma. Sellele mõttele wõidakse ligineda alles siis, kui mõlemad pooled aru saawad majanduse seadustest. Soowitaw oleks koolilides majandusteaduse õpetamine.

Paljassaare piirituswedajad kohtus.

Mehi karistati 2220 krooniga wõi 5 kuud.

3. jsk. rahukohtunikul oli neil päewil lahendada suurem piirituswedajate protsess. Süüdpingil on seekord kolm Paljassaare piirituswedajat: Helmuth Piilberg, Artur Tönisberg ja Bernhard Wesilind. Tänawu sügisel tabas piiriwalwe merelt maaletoodud salapiituse, kokku 30 liitrit. Kuigi mehed Paljassaarele tulemisel põgenesid, tehti nende isikud hiljem kindlaks. Piiritus, mis osutus Saksa omaks, anti tollitwalitsuse korraldusse, kuna mehed aga, mittetunnistades salakauba omaks ja jättes tollitrahwi tasumata, langesid kohtu alla. Rahukohtunik teeb kindlaks, et mehed on piirituse salakubitsemise eesmärgil merelt toonud, ja karistab igaüht 740 kr. rahatrahwiga, kokku 2220 krooniga. Selle mittemaksmisel tuleb igal ühel wiis kuud arestis istuda. Salakaup konfiskeeritakse.

Peale selle pannakse iga süüdlase peale 10 kr. kohtumaksu.

Rahwamaja Grand-Marina

Täna kõik „Gr.-Marinasse“! Alaealistele lubatud. 7. dets. Haruldaselt suurep eeskawa näitelin kõig le 8 jaos.

Näitelinal: 2 esietendust-lõõkpilti. 1) Lõõkpilt! Hooaja parim farss! Wiimne sensatsioon! Douglas Mac Lean'i osawõtul

Merekarukene

Farss 10 j. Ameerika merewäelaste elust. Wõitlus ja kadedus merewäekadettide ja madruste wahel. Wõrratu farss-paroodia, mis ületab filmi »Merewäe kadett«

»Merekaruke«, kadetike sa üllas.

Ei leidu sarnast koomikut maailmas.

II Uus sensatsioonil. lõõkpilt tsirk. elust.

Peaosas sensatsioonide kuningas KEN MAYNARD ja TARZAN

Rändtsirkuse kuningas.

Haaraw sensatsioonil.-trikiline tsirkuseromaan 8 j. Rä beid ja uskumatuid seiklusi. Suurep. etendusi tr igasuguste loomade — elewandid, lõwid jne. — Maynardi uskumatuid trikke, dshigitowka ja wõit Araabia tõkul Tarzanil.

Näitelawal haruldane uus diwertissemen

1) »Sunnitöölised« grotesk-kwintett. 2) L Eesti klounid, uue repertuaariga. 3) Kaaakat sõdurid) muusikal. pilte. 4) 4 Martini — p 5) H. Jerwan — kupletist. 6) Ballett. Konfe

Algus kl. 5. Kassa awatud kl. ½5—10 õht.

GLORIA-PALACE

Täna wäljapaistew esietendus! Hooaja parim tsir

„Ufa suursaawutis!

„Maailma sensatsioon — surmassõ

(Kui süda ihkab armastust).

Kütkestaw draama tsirkusenäitlejate elust 12 jaos. Peaosades tuntud näitlejad, publiku

Jenny Jugo, Werner Krauss ja Warwick Ward. Tuntud reshissöör Arthur Robi

Näitlejate mängu, sisu ja lawastuse poolest on see üks hooaja parimatest filmid

Sensatsioon! Sens

„GRAF ZEPPELIN“

Üle Atlandi okeaani lend 3 jaos. Lääne-Euroopa mägede, põldude ja linna ookeani! Enneolematu torm. Awarii. Õhulaewa meeskonna üllinimlik töö. Waimusta Ameerikas. Kodumaale. Seansside algus kl. 5.30, 7.30 ja 9.30 õht. Kassa awa

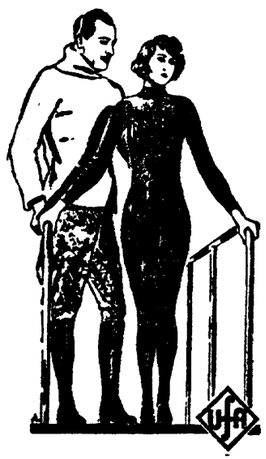

Kinod MODERN S. Tartu mnt. 4 „FORUM“ Narwa m. 13.

Seite hoaja kaunim filmiteos! weetiew iludus Billie Dove ja Lloyd Hughes'iga.

„DOONAU TÜT

(Warastatud pruut). Armastuse- ja kirepoeem Ungari kõrgema seltskonna nali 8 j. ja „Ufa“ nädalar. Noorsoole lubat. Alg. „Modernis“ kl. 4,15, 6, 8, 10,

Kinoteater „AMOR“ 6. detsembrist alates lõbusam seiklusrikkam eeskawa Lya de Putti, Livio Pavanelli, Lotte Lorringi, Alfons Fryland'i ja teiste kaastegew. „Charlott warandusejahil.“ Terwe rida huwitawaid sündmusi esir teoses. Lõbus Ameerika nali.

Kinoteater „Diana“ Kopli tän. 2. 7.-9. detsembrini 1928. 1) Ainult 2 päewa! iludus Priscilla Dean. Kairo tantsijanna Suurep. eks. dr. 8 j. Peaos. publ. lemm. filmist «Stambuli kerjus», lendliiwast... Häälet. tõusewad Sahaara pojad ta rüppest, julmad, kirgl. ja ranged, nagu ta ise. 2) Am. n. 3 j. 3) Näitel. op.-te tuluõhtu puhul m Juan' 1 waat. k diwertissement.

Kinoteater „SKALA“ Wabriku tänaw nr. 8. Wiimast korda Tallinnas. „Mata Hari kurbmäng Peale eeskawa Ameerika nali. („Peterburi öös“). Suur dr. 12 j., ilmunud „Rahwalehes“, näitame korraga. Kõ kuulsat „Punast tantsijannat“, armastusekunstnikku ja monarkide armukest, ke kuulajana ja hukati Pariisis 15. okt. 1917. a. Seda rikkalikku pilti näete tä Sonja ja A. Mursky

Kinoteater „ASTRA“ Hospidali 2-a. 1) „Elu areen“ Põrutav dr. tsirkuse näitl. elust. Suurep. tsirkuse galaetendused... Kohutavad õhunumbrid. Palju hinge kinnipanevaid momente. Peaosades: Mary Johnson, Kurt Gerron ja Aleks. Mursky. 2) „ALPI Lõbus farss. Xenia Desni ja Livio Pa

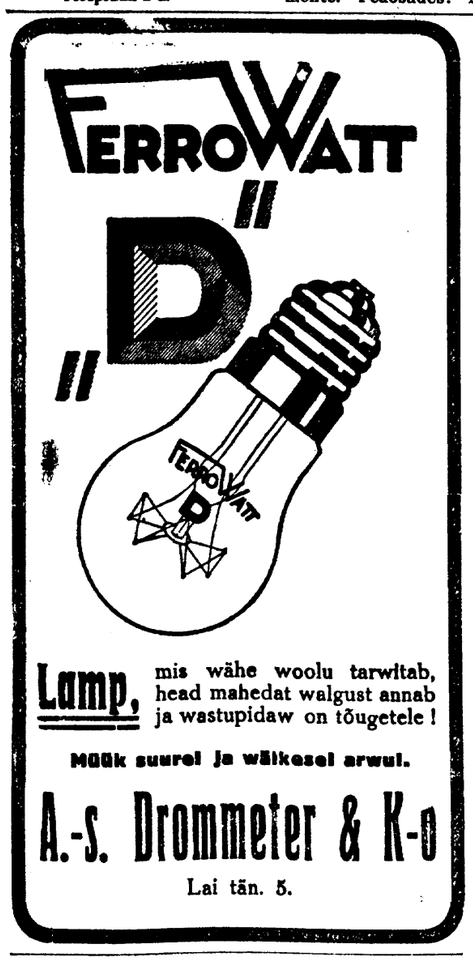

Lamp, mis wähe woolu tarwitab, head mahedat walgust annab ja wastupidaw on tõugetele!

Müük suurel ja wäikesel arwul.

A.-s. Drommeter & K-o

Lai tän. 5.

Kino SKANDIA Kõnetr. 24-70.

ESIETENDUS! Parim hooaja film! Esi

„Armastus on uni täi

(Armastus on uni täis joowastu

Wõrratu üllatawpikantne romaan 10 j

Noore maniküürija liigutaw armastus ilusa miljonäri wastu riigid. Noore armastuse joowastaw kewad waheldub k Hiilgawad revüü-stseenid »Kasino de Paris«. Alasti naise jantide meri — Pariisi ühkus ja suurepärasus. Kabaree baardaamid ja nende toetajad Filmi sündmustik keerleb e wus sünnib kirjeldamatu kiirusega. Ootamata lahendus

Elegantsed tualetid! Hiilgaw

Peaosades: kütkestaw brünetike KARMEN BONI ja AN JUNKERMANN ja HERMANN WALL

„Ufa“ nädalaringwaade. Lõbu

Maailma wiimaseid sündmusi.

Palutakse tulla seansside alguseks. Seansside algus k

Eraldi walitud muusika. Suurendatud or

ESIETENDUS-KINOTEATER Wiru tänaw nr. 9. Bi-Ba-Bo Kassa awatud kl. ½5—10 õ.

Üllatus Tallinna kinopublikule!

Esietend. Siiru-filmi esimene Eesti-Saksa ühisprodukts. suurfilm!

„KLOOSTRI KASWANDIK“

Th. Luts'u (Eesti) ja Karl Grund'i (Saksa) üleswõtted. Draama 10 jaos. Film on üles wõetud Tarius, Madridis, Sevillas, Berliinis ja Marokkos.

Tegelastena suurem hulk Eesti filmi asjaarmastajaid, peaosades järgmised Saksa näitlejad: daamide lemmik HENRY STUART, Hella Moja, Paul Otto ja t.

2) Tulisport Eestis. 3) Paramount nädalar. nr. 5 ja 6. Seanss. alg. kl. 5, 7 ja 9. Noors. lubatud.

Kinoteater „KUNGLA“ V. Pärnu m. 31.

Rosenel-Lunatschars

„Veera Mirtsev

Berliini viimane sensatsioon, kunstiline põnev draama 12 jaos, peaos komissari Lunatscharski elegantne abikaasa ja Maria Jakobini. Fi

Uhke lavastus, palju toredust ja briljante. Romaan õnnetust ar

2) „Armastusega ettevaatust!“ Lõbus farss 6 suures ja Ameerika koomik HA

Algus kell 5. Sissepääs lastele lubatud.

O. Ü. ESTONIA FILM REKORD Algus kell 5, 7, 9.

Mady Christians Massary-opereti

Moodne naine

12 lõbusat waatust SCHANZERI ja WELISCHI samanimelise opereti järele.

II Sensatsioonil. wargus „Ritz-hotellis“. Lõbus Ameerika nali loomade kaastegewusel.

III Waatepilt.

Faktid tõendawad

et elus edu wõib olla ainult niisugusel inimesel, kelle ilmawaate ning filmaringi eest hoolitsewad parimad kirjanikud, lugupeetumad tegelased, asjatundlikumad eriteadlased poliitika, majanduse ja teaduste aladel. Ainult

„Päewaleht“

on Eestis ainuke ajaleht, kes suudab oma lugejaile niisuguse olukorra wõimaldada. Tellimisi wõtawad wastu kõik wabariigi postiasutused ja „Päewaleht“ abitalitused.

Wõistlemata odawate hindadega

kotik-, lutter-, känguru-

ja teisi kõiksugu moodsaid nahku

suures walikus

Kontor S. Karschenstein, Wiru t. 12-1

Kaupmeestele SUUR HINNAALANDUS.

Ei kaswa Jukust mõistlikku meest ega Liisist wiisakat tütarlast, kui nad lapsena ei loe

„Laste Rõõmu“.

Puusärgiäri

A. MELLDORF

Wäike Tartu m. 1. Kõnetr. 34-99.

Puusärgid, pärjad ja muud matusetarbed.

Imestamiswäärt o gesti ja puhtaks pesete

LUMIW

ühes sellega pikenda wastupidawust, sam nõud ning mustad ja rasw wad imestamiswäärt kerg

Seitse ministeeriumi.

Oma arwamised uue walitsuse kohta oleme waldanud eilses lehes.

Tähelepanuwäärsem uue walitsuse juures on asjaolu, et mitmed ürsikud ministeeriumid on koondatud ühe isiku alla. Sellega on ametis endise kümne ministri asemel seitse, kuigi ministeeriumide ametasutuste arw endiseks on jäänud. Ühe isiku juhtimise alla on läinud sise- ja kohtuministeerium, raha- ja kaubandus-tööstusministeerium, haridus- ja töö-hoolekandeministeerium.

Nii on siis uus riigiwanem astunud esimese sammu ministeeriumide korraldamise seaduse teostamiseks, missugune seadus ise aga weel riigikogus harutamist ootab. Uus korraldus tahab olla katse ja wöib olla, et see katse ka mõnesugust öppust, näpunäiteid ja selgitust annab seaduse harutamisel.

Oma seisukohta ministeeriumide korraldamise seaduse, wöi n. n. „Seitsme ministeeriumi seaduse" suhtes oleme mitmel korral küllalt selgesti wäljendanud ja oma arwamisi ning wäiteid tarwilisel määral põhjendanud. Meie arwates ei ole sarnase ümberkorralduse ja uuenduse järgi mingit tarwidust, waid koguni arwame, et riigi hea-käekäigule see kahjuks tuleb. Kuid teame ka, et selle seitsme ministeeriumi seaduse loojaks on jäme parteipoliitiline demagoogia, kus üksteise õhinal suuri ülepakkumisi tehakse ja kokkuhoiu nime all riigile ja rahwale kulusid ja raskusi kaela weeretatakse. Wöidelda selle wastu on äärmiselt raske, kuna siin tegemist on kõikide erakondade ühise wäerinnaga.

Uus ministeeriumide korraldamise seadus on üks põhjapanewamatest muudatustest meie riiklises elus ja selle seaduse wastuwötmine peaks sündima äärmise ettewaatlikkuse ja kaalumisega. Seda enam paneb imestama, et teisipäewasel riigikogu koosolekul wöeti see seadus wastu esimesel lugemisel i l m a läbiräägimisteta. Nii siis, põhimöttelisel paistawad kõik rühmad selle seaduse poolt olewat sel kujul, nagu ta komisjonis wälja töötatud. Wöib olla, et teisel lugemisel ette wöetakse mõningaid wähema tähtsusega muudatusi ja esitatakse mõned tähtsuseta parandused.

Uus seadus muudab meie walitsemise korda ja walitsemis-aparaadi struktuuri õige põhjalikult. Ja seda juba riigiwanema instituudist alates, üksikutest ministeeriumidest, eriti aga neist, mis koondatakse ühe ministri juhtimise alla, räägimata.

Ei tohi unustada ka kõige tähtsamat asjaolu, et terwe meie seadusandl. töö riigi testwuse jooksul on käinud rada, mis tihedalt seotud senise walitsemise korraga ja seniste ministeeriumidega. Uue korra paratamata järelduseks on seadusandluse koormamine igasugu seaduste muutmise ja täiendamise seaduste wäljaandmisega.

Kuid see kõik on tulewiku asi, ja ühel wöi teisel wiisil on wöimalik tegelikudest raskustest üle saada, kuigi mõni asi paratamatult jääb lonkama. Arusaamatuks jääb aga, et uus walitsus moodustati tulewase seaduse osaltsel alusel. Nagu eelpool tähendatime, tahetakse siin ehk katset teha, kuid praegune aeg on katsete tegemiseks kõige wähem soodus. Raskused tulid nähtawale ja sundisid enesest rääkima juba uue walitsuse esimesel tööpäewal — ülewötmise juures.

Kaht praegusel ajal wäga tähtsat ministeeriumi — rahaministeeriumi ja kaubandus-tööstusministeeriumi, hakkab juhtima majandusministri nime all hr. A. Oinas. Juba ministeeriumide ülewötmise juures oli ta sunnitud tähelepanu juhtima esilekerkinud raskustele: ühel inimesel on raske põhjalikult süweneda mitme tähtsa ala juhtimisele ja tutwuda üksikasjadega; tuleb jätta rohkem tegewuswabadust ametkonnale ja üksikutele ametnikkudele. Ja, nagu kuulda, kawatseb minister ise pool päewa istuda ühes ministeeriumis ja teine pool päewast möödа saata teises! Missugused tagajärjed sellel töötamisel saawad olema, ei ole raske ette kujutada. Ministri sissewedamised ametnikkude poolt wöi süüdistused sisseweedam., nagu see kindral Sootsiga juhtus siseministri kohustetäitjana, wöiwad õige sagedaks muutuda ja riigikontrollil wöi mõnel teisel asutusel tuleb ehk mõndagi protsessi ministri wastu alustada ning riigikohtu töö koormatus wöib aina kaswada. Missugused tagajärjed wöiksid aga sellel olla, kui meil antakse üksikule ametnikule wöi ametkonnale suurem ja iseseiswam otsustamiswöime, mis seni puudunud, seda on raske ette arwata. Wöib olla, toob see inimestele, kes ametiasutustega asju ajawad, kergendusi ja paremusi, wöib aga ka olla, et raskendab weelgi senist isegi rasket korda.

See, mis õelud majandusministeeriumide kohta, on ühel ja samal määral maksew ka L. Johansoni juhtimise alla sattunud haridus- ja töö-hoolekandeministeeriumide kohta.

Weel suuremad raskused, ehk küll sisulist laadi, wöiwad tekkida hr. T. Kalbusel, kes peab enda isikus ühendama kaht seewõrra üksteisest sisuliselt lahkuminewat funktsiooni, kui seda on kindral-kuberneri ja kindral-prokuröri omad.

See kõik näitab, kuiwõrt kerge hoolimatusega on uus riigiwanem talitanud, moodustades tööerakonna sunnil seitsmest ministrist koosneva walitsuse. Kuid tröstime end sellega, et „ühendatud" ministrid juba lühikese aja jooksul selgusele jõuawad nende raskuste asjus, mida esile wöib kutsuda mitmete lahkuminewate funktsioonide tättimise koondamine ühe isiku kätte, ja sellest wastawad järeldused teewad ja oma kogemustega otsekoheselt tutwustawad riigikogu, kui ministeeriumide seadus sisulisele harutamisele tuleb. Selleks on aga tarwis, et selle seaduse harutamine pikema aja peale edasi lükataks.

L. K.

Soowitame
Edgar Wallace
teoseid Saksa keeles:
John Flack
Die seltsame Gräfin
Gucumatz
Der Rächer
Zimmer 13
Sanders vom Strom
Sanders der Königsmacher
Bones vom Strom
Bones in London
Das Verräterior
T. E. K.-Ü. „Päewaleht" raamatukauplused,
Suure Karja nr. 23. Pikk nr. 2.

GIBBS HAMBASEEP.
Hoidke oma hambad terwetena, tarwitades
GIBBS HAMBASEEPI
Ainult seep suudab sulatada need raswaained, mis on hammaste rikkimineku peapõhiuseks.
Iga hambapasta, mis ei sisalda seepi, on mõttu.
Gibbs *on wanim firma maailmas, asutatud aastal 1712.*

CANGOC
LUSCHER & MATIESEN

Eesti ühineb Washingtoni raadiotelegraafi konwentsiooniga.

Riigikogu üldkomisjonis oli harutusel Waschingtonis 1927. a. tehtud rahwuswahelise raadiotelegraafi konwentsiooni kinnitamise seadus.

Konwentsiooniga otsustati ühineda. Selle juures juhtis aruandja A. Tupits (põllk.) tähelepanu sellele, kas meie wäikesel riigil on mõtet iga tehnilise konwentsiooni sõlmimisest osa wõtta eridelegatsioonidega, sest kulud on meie riigile wördlemisi suured. Wäikesed riigid saawad neis asjus wähe kaasa rääkida. Üldkomisjon pooldab seda seisukohta.

Esimene mehaaniline klaasiwabrik Eestis.

Järwakandi klaasiwabriku omanik teatas tööinspektorile, et wabriku sissesead uuendamine nüüd juba teostatud. Puhumistöid ei tehta enam endise süsteemi järele, mil töölised sellekohase toruga pudeleid puhudes higistajid. Nüüd teeb puhumistöid wastawa konstruktsiooniga aparaat. See on esimene mehaaniline klaasiwabrik Eestis. Wälismail on enne juba üksikuid mehaanilisi klaasiwabrikuid olemas.

Uus tehniline sissesead Järwakandi mehaanilises klaasiwabrikus wöimaldab töötellimisi täita senisest palju laialdasemas ulatuses ja ta wöimaldab töölistele hügieenilisi soodustusi senise klaasitööstusega wörreldes.

Nakkushaiguste hädaoht koolides.

Wiimasel ajal on mõnes linnas ja maakonnas ette tulnud nakkushaiguste juhtumeid, mille tõttu mõned koolid ajutiselt suletud. Seda silmas pidades teatas haridusministeerium eile ringkirjalikult Tallinna linnakoolivalitsusele ja riigikoolide juhatajaile, et nad saadaksid haridusministeeriumile ülewaate koolis ettetulnud nakkushaiguste juhtumeist iga kuu 1. päewal möödunud kuu kohta. Kui aga nakkushaigus peaks nähtawale tulema selles ulatuses, et kooli sulgemine hädawajaline, siis tuleb sellest haridusministeeriumile teatada ajawiitmata.

Mida arwatakse uuest walitsusest?

On karta sotsiaalseaduste „uputust"?

Riigiwanema A. Rei partei häälekandja „Rahwa Sõna" kirjutab:

„Peame olema otsekohesed ja tunnustama, et sotsialistidel mitte nende jõu ja rõhkuse poolest korda et ole läinud walitsuse moodustamise ülesannet täide wiia, waid üksnes sellepärast, et meie parempoolsed erakonnad oma wahel ägedat kodusõda peawad ja et nende üläpidamine on põhjustanud õigustatud hukkamõistmise ning halwakspanu kõigis riigikodanikkude kihtides. Uus walitsus sotsialistist riigiwanemaga eesotsas ei tähenda niiwõrd sotsialistide wõitu, kuiwõrd kodanliste erakondade seesmist kriisi ja läbipõlemist.

See asjaolu määrab ka uue walitsuse iseloomu ning tegutsemise suuna. Meie et pea mitte arwama, nagu tuleks nüüd meie riiklikus elus mingi põhjalik pööre. Sotsialistid ei saa selles walitsuses o m a tahtmist teostada ega o m a poliitiliste tõekspidamiste järele käia, waid on sunnitud otsima kompromissi-teid teiste walitsewate rühmadega, nagu näitab wäga selgesti kokkuleppe alusel saawutatud walitsemise kawa."

„Kui see walitsus oma tegutsemises mingisugusel määral sotsialistide tahet peaks teostama, siis ainult nii palju, kui palju kokkuleppe alustes ette on nähtud. Seda leidub seal aga üsna kasinalt. Teiseks on selle walitsuse iga paratamatult lühike, kuna kewadel juba uus rahwaesitus kokku astub, ning wöimatu oleks selle aja kestel kaugele ulatawaid, põhjalikumaid uuendusi maksma panna.

Kõige selle põhjal tärkab küsimus: kas oli sotsialistidel mõtet antud olukorras rasket walitsemise koormat enda kaela wõtta? Peasimistid kipuwadki eitawalt wastama. Majandusolud on rasked: ikaldusaasta, halb kaubabilansi, tööpuudus. Ei seal saa lõtgata loorbereid!

Oleks sotsialistid tahtnud käia parteipoliitilise enesearmastuse järele, siis ei oleks nad mitte walitsusse läinud. Palju tõhusam ja tulusam oleks neile olnud waadelda kõrwalt kodanliste erakondade kodusõda ning korruptsiooni, jäädа ootama ning pesta oma käed sellest kõntsast, mis meie riiklikus elus lausa üle pea ähwardab kaswada.

Aga sotsialistid et wöinud riigi huwisid seada madalamale parteipoliitilisest huwidest. Nad leidsid, et aeg oli tulnud tegutseda, kuigi see neile wäga rohkesti ohwreid peaks maksma. Kindlad demokraatlikud tõekspidamised, mis meie sotsialistidele ikka on olnud omased, dikteerisid neile selle ülalpeo joone."

Asunikkude „Maa" kirjutab:

„Kas ei peitu selles mõnesugune hädaoht, et riigijuhtiks kutsutu sotsialist? Kas ei minda nüüd wahest ehk liiale kaugeleulatawate sotsiaalsete uuendustega, mis kodanikkude maksukoormat raskel majandusliikul aastal weelgi raskenewad?

Wöib julgesti öelda, et pole mingit hädaohtu. Kuigi oletad, et sotsialistlikul riigiwanemal oleks tahe laialulatuslikke sotsiaalküsimusi lahendama hakata, siis ei saaks ta ometi oma tahet teostada, sest teda seob kõigepealt kokkuleppe kawa. — Kawa, mis on aga puhtkodanlik ja on sarnane, millega lepiks rahwaerakond ja millega wõitsid leppida wäga hästi ka põllumeeste kogud, sest ta sarnaneb kõigi eelmiste walitsuste töökawadele.

Ka kawa teostajad on omas enamuses kodanlise ülmawaatega, sest uues walitsuses on kaheksa liikme hulgas kõigest kolm sotsialisti, — see on küllalt mõjuwaks tagatiseks, et walitsus ei hakka katseid tegema, mis wõiksid riigile suuri summasid maksma minna.

Seepärast pole mingit põhjust karta, et nüüd hakkab sotsiaalseaduste „uputus", nagu kogude ridadest kõlitatakse. Pole mingit põhjust tonte näha seal, kus neid üldse ei ole. Üksi demogoogia on see, mis püüab wiirastust seinale maalida."

„Wastutamata wastasrinda asuwad muidugi algusest peale põllumeeste kogud. Wõi kunas ei ole nad olnud wastasrinnas? Olles wiimases walitsuses kolme esindajaga, tegid nad sama walitsuse wastu sarnast opositsiooni, millist kunagi pole nähtud, sarnast demagoogiat, millist pole üksi töeliselt wastasrinnas seisew rühm walitsuse wastu kunagi teinud. Ja waewalt suudawad nad nüüd, mil nad küll tegelikult wastasrinnas on, weel ägedamat ning mõttetumat opositsiooni walitsusele teha."

Rahwaerakonna häälekandja „Postimees" ei ole rahul walitsuse isikliku koossaisuga, kuna kabineti töökawa suhtes pole ta weel oma arwamist awaldanud. „Postimehe" 5. detsembri numbris kirjutatakse:

„Uut walitsust on kaua tehtud, kas ta sellega aga weel hea on saanud, seda näitab alles tulewik.

Mis aga mõtlema paneb, on see, et uues walitsuses ainult üks minister oma endisele toolile istuma on jäänud; nimelt kohtuminister T. Kalbus, kuid temale on siseministeeriumi näol uus laialdane ala lisaks juhtida antud.

Teised walitsusliikmed kõik on alles esimest korda ministeeriumis, wälja arwatud M. Juhkam, kes Asutawa Kogu wiimases walitsuses lühikest aega oli kaitseministriks.

Kuna praegune walitsus ühtlasi on esimeseks walitsuseks, kes kokkutõmmatud koossaisus, järelikult kolme ministeeriumi wõrra senisest suurema töökoormatusega tööle asub, siis oleks kahtlemata soowitaw olnud neid ühendatud ministeeriume wanemate wilunud tegelaste kätes näha."

Opositsiooni erakonna, põllumeeste-kogude, „Kaja" on iseäranis pahane kristlaste peale. Seal kirjutatakse:

„Esimest korda Eesti riigi kestel on meie rahwaesitus riigi juhtimise annud sotsialistide kätesse.

Et see riskantne ja kardetaw katse on, see on kõigile selge, sannuti kui seegi, et sotsialistid riigi walitsejateks ei kõlba. Seda on nad kõigil mail ja ka meilgi küllalt selgelt näidanud. Nemad ei ole ülesehitajad, waid teiste tööwaewa wõõrandajad ja jagajad. Majanduslikud raskused, üldine nurin ja rahulolematus — see on igal maal sotsialistide walitsemisele järgnenud."

„Meie elasime wiimased nädalad punktipealt samasuguses meeleolus, kui hiljuti Lätis, kui seal sotsialistid walitsesid. Siis kirjutasid ajalehed awalikult, et Lätis enamuse kindlustamine on ründinud wäga lihtsal teel: antud ühele tulus teenistuse koht, teisele toetust puhtas rahas jne. Nii kindlustati endile wajalik toetajate kogu, olgugi, et see sündis riigi ja rahwa arwel.

Ka meie nägime ja kuulsime nüüd, et üks rühm nõudis oma lähedal seisjatele riigikassast wiis milj., teine aga pakkus kolm miljonit. Kaubeldi siis ja sobitatigi maksumaksjate arwel kokkuleppeid...

Nii labaselt nii ideelagedalt ja niisuguses aksjoni wõi enampakkumise korras ei ole meil weel enne koalitsioont kujundatud, kui see nüüd sündis.

Niiwõrd ei ole ka o m a w a a t e i d w a r e m weel üksti rühm ä r a s a l a t a s õ a n d a n u d, kui seda tehti nüüdse walitsuse kujundamisel. Keegi ei suuda näiteks mõista kristlaste kaasaminekut sotsidega. Inimesed ütlewad seletamatu sammu puhul hariliikult ikka, et „ta nägi kadu!" Ja meie arwame ka, et ka kristlased oma kadu aimawad. Wist ei eksi need, kes ütlewad, et tänu sellele sammule, neljas riigikogu nõüd ühest üleliigsest rühmitusest wabaneb."

„Meie rahwa suhtumine sellesse sotsialistliku walitsusesse, mis juba nii ebasoowitawate kõrwalnähtuste saatel ilmale sündis, w ö i b a i n u l t e i t a w o l l a. Sellelt walitsuselt ei ole meie kodanliselt mõtlewatel ja eraomandust austawatel inimestel midagi loota."

„Revaler Bote" kirjutab:

„On ju iseenesest poliitiliselt kaunis iseäraline lugu, et parlamendis, mis koosneb 70 prots. kodanliste erakondade esindajatest, luuakse walitsuskoalitsioon, kus juhtimat osa etendawad sotsialistid. Juba ainuüksi see tõsiasi juhib mõttele, et mitte ainult kodanliste erakondade wahel ei walitse terawad wastolud, waid et sotsiaaldemokraatlik erakond meie juures, igatahes praegu, ei taha enam leppida punase lapsehirmutise osaga, kus tehakse opositsiooni ainuüksi opositsiooni pärast, waid et ta ka walmis on wastutust riigiwalitsemise eest kandma, seda isegi koaleerides kodanliste rühmadega, kusjuures loodawas koalitsioonis on neil wiimastel isegi ülekaal.

Ainuüksi tõsiasi, et sotsiaaldemokraatidel puudub isegi walitsuskoalitsioonis enamus, osutab selgelt, et on asjatu ja wale uskuda uuelt walitsuselt maale kahjulikke sotsialistlikke eksperimente.

Riigiwanema isik wöib selles suhtes anda teatud tagatist. A. Rei'd tuntakse üle ta rühma piiride rahuliku ja juristina õigalseit mõtleva mehena, kes juba ammu, kui ta teda üldse kunagi on kannud, loobunud on elukutselise rewolutsionääri riietusest ühes käsigranaadi ja kommunistliku manifestiga taskus...

Tulewased walimised heidawad wist oma wartu ette 8. riigikogu istungite-perioodi järelejäänud osa. Wist ei olnud see sotsiaaldemokraatidele sugugi kerge praegu walitsuse astuda, walitsuse, kus neil kolme ministri peale waatamata ometi puudub otsustaw sõna. See on kindlasti sotsiaaldemokraatliku erakonna wastutusrõõmu ja juhtide julguse tunnuseks, et nad seepeale waatamata ei heitnud käest walitsuse moodustamist."

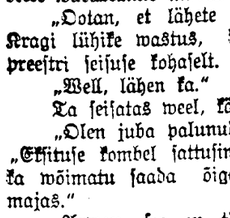
Lähemal a'a kino
„REKORDIS"
maailma praegusa'a suurimad filmitähed
Do'ores del Rio 'a
Char'es Farrell

Aknakardinaid,
till 45 sn. ja Soome 30 sn. peale
Estoonia ali nr. 6.

Suur Brockhaus'i leksikon,
uus A-st kuni Z-ni.
Wöib maksa osakaupa, alates kr. 5.— wöi 7.—.
Tellimisi wõtawad wastu Pikal tän. 28
ARTHUR HOFFMANN & Co.

„LASTE ROOM" NR. 11
ON ILMUNUD.
Hind 25 senti. Saada ajalehemüüjalt.
SISU: Lamp ja kärbes — J. Oro luuletus. Mardipäewa jutt — muinasaegne weste. Kawal Juku — huwitaw jutt poisist, kes püüdis kinni hundi ja karu. Hilre-Antsu hambawalu — J. Oro lõbus luuletus. Jaanist sai wailawanem — Madis Reiman'i jutustus usinast poisist. Muti — Mild Kiwikillu jutt wallatust koerakutsikast. Tatari muinasjutt. Kawal ta umees — lõbus jutt mehest, kes oli wäga nupukas ja tark. Õunawargad — Ha-Ve jutuke piltides. Kolm hiiglast — muinasjutt. Küsimused, wastused, kabe, ülesanded jne. Rohkesti pilte ja hästi palju lastekohast wahelugemist.
Tallinna Eesti Kirjastus-Ühisus.

Karuteened endale ja kodumaa'e teeb see, kes omandamata jätab kaitseliidu loterii pileti. Loosimine kindlasti wana-aasta õhtul.

Lord Govini eksitus.

Stein Rivertoni romaan.

Rootsi keelest N. M.

8

Ja nüüd wöis ta waadelda ligemalt inimest, kes oli tunginud tema tuppa.

See oli pikk, tugew mees, nähtawasti inglane. Tal oli must, läikiw juus, keskelt lahuga, mis wiis otsalt kuni kuklani. Silmad olid tal terawad, aga rahulikud ja huulil ehtsid hallikad wurrud. Selgas oli tal ruuduline reisiülikond.

Nii pea kui inglane nägi Kragi, kummardas ta sügawalt ja ütles imestanult:

„Oo, minu härra, teie oma wälimusega ei wöi mingil tingimisel olla murdwaras."

„Miks peaksin siis olema murdwaras?" küsis Asbjörn Krag.

Inglane pani käed silmale, nagu pikksilma hoides ja ütles:

„Pigemini arwaksin, et olete paiukil kirikuõpetaja."

„Seda olen ka," wastas Krag walju häälega.

„Kui teil poleks käes relwa, oleksin weendunud selles," jatkas teine rahulikult. „Aga, kas pole te ehk mõni wanem kullassepp, ehk, wöib olla, paiukil ohwitser?"

„Olen paiukil õpetaja, kui see teid huwitab," ütles Asbjörn Krag terawalt. Ja ta lisas, et pole midagi imelikku kanda relwa kui wöimalikud on sarnased öösised külaskäigud tema tuppa.

Inglane ei näinud sugugi haawuwat tema sõnadest.

„See tuba ja just teie tuba. Selles näete ka seletust, et ma annugi pole teid heitnud wälja uksest."

Asbjörn Kragil oli tahmine tungida mehe kallale ja teda sundida sel kombel lahkuma. Osalt tahtis ta aga jatkata oma osa, osalt oli tal soow teada saada, kes see sissetungija on ja mida ta tahab.

„Olete ehk eksinud?" küsis detektiiw wiisakalt.

„Täitsa õigus, olen eksinud. Wöimatu on siin edasi pääseda, teie neetud Norra wöörastemajas. Olin just uuesti wälja minemas, olin juba kustutanud walgusegi, kui kuulsin teid tulewat. Kui algasite mängu relwaga, arwasin, et olete mõni murdwaras. Teie armas wälimus ei wasta aga sugugi sarnasele oletusele."

Asbjörn Krag kummardas.

„Oleme järelikult mõlemad aumeheed."

„Tunnustan seda," ütles wööras, „ja seepärast olen sunnitud paluma andeks teilt, kui wastumeelt seda ka teen. Mulle ei meeldi sugugi paluda andeks kelleltki — üksköik mille pärast."

„On ju ka täitsa arusaadaw inglasest," wastas Asbjörn Krag; „üldiselt olgu teile kõik antud andeks, armuline härra. Wäikene eksitus ei tähenda ju midagi. Tohin esitleda?"

Ta sirutas inglasele nimekaardi, millel seisis õpetaja nimi.

Wööras tõmbas esile oma kirjatasku, mis oli pingul täis pabereid.

„Ma ei usu..." kogeles ta — „ma ei usu mitte, et mul on nimekaart kaasas."

Asbjörn Krag pistis sõrme kirjatasku.

„Aga seal," ütles ta, „kas pole see teie nimekaart?"

Samal hetkel lõi ta wastu kirjatasku, nii et see libises inglase käest.

Hulk pabereid kukkus põrandale.

Üheksas peatükk.

Inglane wandus kõwasti, kui nägi kukkuwat taskuraamatut ja lendawat kõiki pabereid põrandale.

Asbjörn Krag kummardas ja tahtis tuhande wabandusega oma kohmetu ülalpidamise pärast, hakata üles korjama põrandalt lehti.

„Pea, wana idioot!" hüüdis inglane ja löi talle näppudele — minema siit oma näpistega ehk muidu läheb sul halwasti."

Asbjörn Krag põrkas järsku tagasi. Kuiwatas higi näolt, pühkis kuiwaks kübara nahkääre, ja pani rätiku wärisewate kätega tagasi tasku.

„Hoidku mind Jumal!" ümises ta, „sarnast häbematust pole ma weel kial kohanud. Aga noormees, pole teil siis sugugi aukartust minu halli habeme ees? Ja siin, minu toas, see on küll tõesti kuulmatu häbematus!"

Krag läks ähwardades uksekella juure.

Inglane oli nüüd kokku kogunud oma paberid.

Waatles wäga umbusklikult wanameest ja peitis rahatasku tagasi.

„Seiske paigal," hüüdis ta, „hoiatan teid kutsumast teenijat. Teil pole kaewata millegi üle. Lõite ise mul rahatasku põrandale."

„Mina lõin selle teie käest!" hüüdis Krag. wihast wärisedes, „aga armuline härra, teie ei taha ometi öleda sellega, et mina oleksin teinud seda meelega."

Inglane naeris — tasa, ironiseeriwalt ja läikega silmis, nagu tahaks ta öelda:

„Kuule, sina, wanamees, ära mängi kometit." Kragile ütles ta aga:

„Teie käed wärisewad küll, wana sõber, aga mitte niiwõrt ja nii suure jõuga, et taskuraamat lendab lakke nagu kuul; miks peaksite ka sorima minu paberites?"

„Mina, ja sorida teie paberites! Ei saa aru, mida mõtlete öieti!"

Inglane tahtis pana oma käe ta otsaesisele, aga Asbjörn Krag taganes hüüdes:

„Ärge puudutage mind, muidu ei wastuta ma millegi eest!"

„Hüwa... tahtsin ainult wärskendada teie mõistust," wastas inglane rahulikult. „Arwate, et ei pannud tähele, kuidas te ärritatult haarasite nu paberid. Mida te neist ära peitsite?"

„Mitte midagi."

„Kas tõesti? Kohe selle järel panite käe tasku, et rätikut wõtta. Miks tegite seda?"

„Imestate weel selle üle, et mina, wana inimene, higistan sellise ärrituse juures."

„Ohoo! Teil on siis taskurätik pahemas rinnataskus seespool? Ehk — kuidas arwate?"

„Jaa, kui see teid huwitab."

„Wõtke taskurätik wälja."

„Aga..."

„Wõtke rätik taskust!"

Ta hääl oli wäga ähwardaw. Asbjörn Krag ruttas wõtma rätikut.

„Wõtke lahti ta."

Krag naeratas ja laotas selle lahti nagu lipu.

„All right, pöörake tasku wälja."

„Mida te mõtlete..."

„Tasku wälja käända!"

„Arwate tõesti, et olen teilt warastanud midagi. Mina, wana kirikuteener!"

„Tehke, mida käsen!"

Inglane karjus ja ähwardas rewolwriga. Asbjörn Kragil ei jäänud muud üle kui sõna kuulda. Pööris tasku wälja.

See oli tühi.

Inglane irwitas kurjalt.

„Nii siis ei saanud warastada minult midagi!"

„See on kõige koledam, mida teilt kuulnud. Otsekohe lahkute siit!"

„Oh, rumalus," ütles wööras. „Inglane tuleb ja läheb, millal soowib."

„Ka siis, kui tuba ei kuulu temale?"

„Jah, ka siis, kui see ei kuulu temale."

Ta riskus palitu enesele selga. See oli lai kummimantel.

Ukse juures pööris ta ümber ja ütles:

„Praegu ei ole mul aega oma pabereid läbi waadata. Hoiatan teid aga, kui pärast leian, et olete warastanud minult midagi."

„Ootan, et lähete mu toast," oli Asbjörn Kragi lühike wastus, kes ometi pidi rääkima preestri seisuse kohaselt.

„Well, lähen ka."

Ta seisatas weel, käsi uksel.

„Olen juba palunud andeks teilt," ütles ta. „Eksituse kombel sattusin teie tuppa, aga on ju ka wöimatu saada õigele teele siin wöörastemajas."

„Arwan, see on täiesti üksköik, kas olete wabandanud wöi mitte."

„Olen nõus. Head terwit, sir."

„Head ööd, mu härra!"

Inglane noogutas, tõmbas mütsi sügawamalt pahemale silmale ja läks. Oli kuulda, kuidas ta raskelt sammus läbi koridori.

Waewalt oli ta läinud, wöttis Asbjörn Krag kübara peast. Ta oli seismud kogu aeg kübar peas.

„Sedakorda on ta petetud igatahes," ümises ta, kätt higipaela taha ajades. Sealt tõmbas ta esile kokkumurtud paberi, mille ta täitsa õieti oli omandanud inglase taskuraamatust.

Detektiiw heitis pilgu paberile ja hämmastus.

Ta jäi mõtteisse.

Siis peitis paberi ja kõlistas uksehoidjale.

See wiiwitas weidi, ja kui wiimaks tuli ütles ta:

„Wabandage, armuline härra, et wiibisin aga pidin ennem wälja saatma ühe wööra."

Detektiiw arwas kohe, et see oli inglane mida uksehoidja ka tõendas.

„On ta elanud siin kaua?" küsis Krag.

Täna 10 aasta eest.

Seisukord wäerinnal.

Peastaabi teadaanne 7. dets. homm.: „Täienduseks wägede ärawiimise asjus Oru liinilt on peastaabilt järgmist teatatand: Kapten Liiwaki juhatuse all olew wäeosa, meie pahemal tiiwal, seisis enamlaste miinilaewade tule all ja pidi järkjärgult oma mehed tagasi tõmbama. Selle tagajärjel oli aga ka parem tiib kapten Jürgensoni juhatusel, sunnitud oma seisukohalt lahkuma ja wäosad lääne poole wiima".

Õhtul: „Narwa wäerind. Õõsel pealetungimist ei olnud. Meie wäed korraldawad wastupanekut uuel kaitsejoonel. Meie soomusrong wõtab sõjategewusest osa. Waenlastel töötasid peale laewasuurtükkide ka wäljasuurtükid". Teine õhtune teadaanne: „Enamlased lasewad wäljasuurtükkidest, mis teeb meie wastupanu suurtükkideta raskeks."

(„Pwl." nr. 43, 1918. a.)

Põllupidajate toetamine uutele alustele.

Põllumajanduslikku toetuslaenu fondi seaduseelnõu töötatakse ümber.

Eelmise walitsuse ajal riigikogule esitatud põllumajanduslikku toetuslaenu fondi seaduseelnõu on riigikogust tagasi wõetud ja põllutööministeeriumis asutakse ta ümbertegemisele. Selleks andsid põhjust eelnõu puudulikkus, kuna ta küllaldaselt tegeliku elu nõuetega kooskõlas ei ole. Laenufond oli warem piiratud kuni 40. milj. kroonini, kuid nüüd fondi ülemmäära ette ei taheta näha. Tähendatud fond moodustatakse eelarwe korras, määratud summadest. Suurte loodusõnnetuste puhul on wabariigi walitsusel õigus operatsioonidest waba summasid määrata põllupidajaile toetuslaenuks. Ikalduskahjude hindamine peab sündima põhjalikult. Hindamiskomisjonid kutsutakse ellu walla- ja maawalitsuste juures ja peakomisjon põllutööministeeriumis. Toetuslaenu saawad ainult need põllupidajad, kes ikaldusest põllumajanduse toodangus 50% kahju saanud ja, kes selle tagajärjel raskesse seisukorda on sattunud. Põllupidajail, kes kü" 50% põllumajanduse toodangus, ikalduse puhu kaotanud on, kuid kellele on kõrwalised tulud, näit. weskitest, suwilatest jne., laenufondist toetuslaenu saamiseks õigust ei ole. Ikalduse kahjud määrab kindlaks kohaliku walla hindamiskomisjon, kuna lõpukokkuwõtte ikalduskahjude kohta teeb ja kinnitab wastaw maakonna hindamiskomisjon. Wiimased kutsutakse ellu ainult suuremate loodusõnnetuste puhul, kuna wähemate kahjude kordadel, kohtadel ainult walla hindamiskomisjon ja peakomisjon töötawad.

Ümber töötatud eelnõu kohta wõtab wabariigi walitsus arwatawasti juba tänasel koosolekul seisukoha ja esitab ta uuesti riigikogule.

Kas Leedu muutub Saksa alumaaks?

Kardetawad tingimused Saksa-Leedu kaubalepingus.

Berliinist, 5. detsembril. „Berliner Tageblatt" teatab Kannasest: Saksa-Leedu kaubalepingu wastu, mida seni ei ole awaldatud ega ratifitseeritud, on Leedu rahwasotsialistide juures märgata tugewat opositsiooni.

„Lietuvos Zinios" seletab, et selle lepingunga sattuwat Leedu täielikult Saksa mõju alla, sest Saksamaa asuwat kohe Leedut koloniseerima. Leedu majanduslik rippuwus Saksamaast tähendawat ka poliitilist rippuwust, ja seepärast pidawat hästi järele kaaluma, kas Leedu seda lepingut lõpulikult wõib wastu wõtta.

Hädaabitöödeks 324.750 krooni.

Kärpimised komisjonis.

Walitsus wõtab seisukoha kärpimiste kohta.

Teedeministeeriumi 1928./29. a. lisaeelarwesse oli wõetud mitmesuguste hädaabitööde korraldamiseks 403.980 krooni. Eelarwe alamkomisjon wähendas seda summat 79.230 kr. wõrra.

Kärbitud summadest wõiks nimetada järgmist: Kopli jaama uue kaubahoowi platsi täitmiseks oli ette nähtud 33.230 kr., milline summa täielikult kustutati. Selgus, et osa selleks tööks tarwilikust maast ou eraisikute omandus. Pealegi ei ole weel kinnitatud tööde läbi wiimise kawa. 5.680 kr., mis oli ette nähtud Pääsküla maade kuiwatustööde jatkamiseks (summa olewat üles wõetud pioneerpataljoni huwides) kanti üle kaitseliidu Tallinna malewa lasketiiru ehitamiseks, kuna selgub, et pioneerpataljon ei ole tegelikult huwitatud sellest summast.

Tartu linnawalitsusele olt ette nähtud ujula ümbruse täitmiseks 23.400 kr. ja õmblustöödeks, korteriolude materjalide läbitöötamiseks ja kergemate wälistööde korraldamiseks nõrgajõulistele 20.000 kr. Mõlemaid summasid kärbiti à 10.000 kr. peale, wõttes arwesse, te Tartu-Peetri raudtee ehitamine ja Peipsi järwe kalda kindlustamine L.-Eestis tööta töölistele suuremal määral tööd wõimaldab. Walitsuse nõusolekul wõeti lisaeelarwesse 3. 400 kr. kaitseliidu lasketiiru ehitamiseks Tartus.

Waikse järwe merega ühenduskaanali kaewamise summat kärbiti 19.000 kr. pealt 5.000 kr. peale, kuna tuleb piirduda waid eeltöödega. Kulgu sadama laiendamiseks wõeti üles 4000 kr.

Wõru linnale taheti anda õmblustööde korraldamiseks 7.000 kr., milline summa kärbiti 5.000. peale. 4.000 kr. wõrra kärbiti 60.000 kr. summat, mis oli määratud uute raudteede ehitustel ja teistel töödel talwise aja tõttu kallimaks läinud tööde hinnawahe tasumiseks. 16.070 kr., mis oli ette nähtud ettenägemata hädaabitööde korraldamiseks ja tööabinõude muretsemiseks, jäeti 8.070 kr., selle eelduseg, et tööristade kõrwaldamise ära hoidmiseks wõetakse tarwitusele mõjuwad abinõud.

Kärpimiste wastu waidles teedeministri abi, tuues ette, et kalkulatsioonid on tehtud tööpäewade arwu alusel. Kui nüüd summad kustutatakse, siis wäheneb tööpäewade arw, ning tuleb otsida uusi teid abiandmiseks.

Lõpuks wõttis uus walitsus selle eelarwe osa tagasi, et teda weel kord läbi waadata ja oma seisukohta awaldada.

Punawäe ohwitser põgenes Eestisse.

Nõukogude Wenemaal läks jalgealune palawaks.

Neil päewil ilmus Narwa politseisse keegi aimdmatu noormees ja awaldas, et ta salaja üle piiri Nõukogude Wenemaalt Eestisse on põgenenud. Sealne elu ei olewat temale enam meeldinud ja seepärast arwanud paremaks Eestisse tagasi tulla. Mees wõeti kohe wahi alla ja asuti tema isiku kindlakstegemisele. Ta on 26-aastane Erich Imma, pärit Tartust. Wabadussõja ajal oli ta Tartu kooliõpilaste pataljonis erilisi teeneid üles näidanud ja talle annetati wabadusrist. Imma wanemad on jõukad inimesed, kuid pojaga tekkisid koduste asjade pärast lahkhelid. 1922. aastal wiibis ta ajateenijana 2. rügemendis. Kahe kuu pärast oleks ta teenistusest wabanemud, kuid Imma lahkus tähtaega ootamata omawoliliselt rügemendist.

Rügemendist põgenedes on ta Narwa juures läinud salaja Nõukogude Wenemaale. Seal tabati ta kohe üle piiri tulekul ja saadeti Leningradi wanglasse. Umbes kuu aega hoiti teda seal kinni ja wabastati siis sõprade eestkostmisel. Sõpru oli tal kommunistliku partei Eesti sektsioonis rohkesti ja wiimaste soowitusel pääsis ta punawäe ohwitseride kooli. Selle lõpetas ta 1924. a. ning määrati punawäkke teenistusse. Nagu Imma kaasawõetud tokumentidest näha, on ta teeninud wõrdlemisi kõrgetel ja wastutusrikastel kohtadel. Wiimasel ajal on ta olnud Smolenskis roodukomandöriks, warem teeninud mitmes linnas punawäeosades. Smolenskis on arstid ta terwislistel põhjustel teenistusest wabastanud ja nüüd asus Imma Leningradi elama, wõttes osa kommunistliku partei Eesti sektsiooni tegewusest. Ka ei puudunud tal suhted GPU-ga.

Mis asjaoludel Immal Nõukogude Wenemaal edasi elamine wõimatuks kujunes, ja ta sunnitud oli Eestisse põgenema, ei ole praegu weel lõpulikult selgunud. Wõimalik, et ta sealsete wõimumeestega wastollu sattus, kuid ei peeta wõimatuks, et Imma GPU poolt eriliste ülesannetega Eestisse saadeti.

Kuna Imma omawoliliselt 1922. a. 2. rügemendist lahkus, antakse ta kui wäejoofsik rügemendi kohtu alla. Praegu wiibib Imma Tallinna keskwangimajas.

Riigiteenijad asutawad oma kodu.

Riigi- ja omawalitsuste teenijate keskliidu ümber koondunud kutseühingute ja ametnikkude hoiu-laenukassade esindajad registreerisid siseministeeriumis uue osaühingu „Riigi- ja omawalitsusteenijate kodu" nime all. Põhikirjas on ette nähtud 200 osatähte à 50 krooni. Osaühing wõib tegewust alata, kui 40 protf. osatähtedest tasutud. Kui 6 kuu kestes ei jõuta 4000 krooni osatähtede müügist kokku saada, siis lõpeb osaühingu asutamine teostamata, seepärast loodawad ühingu asutajad, et riigi- ja omawalitsusteenijate organisatsioonid ja nende liikmed jõudu mööda kaasa aitawad osatähtede omandamisega oma kodu ehitamisele. Asutajateks liikmeteks on keskliidus J. Martens, J. Pipar, samuti on asutajaid liikmeid mitmes ametasutuses.

Uue riigiwanema kõnetunnid

on iga teisipäewal kella 11—1.

Rootsi abi tolliwaba.

Wabariigi walitsus otsustas rahaministri ettepanekul tollist wabastada 20 tonni toiduaineid, mis rootslased ikalduse all kannatanud ruhnulastele saatnud.

Zena Begi mõrtsuka tapja.

Albaanlane Zia Buciterna laskis rewolwrist maha Praha kohtus albaanlase Alkibiades Bebi, keda süüdistati Albaania Praha saadiku Zena Begi tapmises, mis siindis läinud aastal.

Eesti-Saksa kaubaleping walmim

Kõigis küsimustes lepiti kokku. — Täna loodetakse jõudwat lepingu allakirjutamisen siioon lepingu wastu seni tagajärjetu.

Tollisõda jääb tulemata.

Keskнädalasel delegatsioonide koosolekul jõuti kõigis Eesti-Saksa kaubalepingu waieluse all olewates küsimustes kokkuleppele, nii et lepingut wõib pidada walminuks. Praegu on käimas tehnilised tööd redaktsioonilise lõpukuju andmiseks lepingule, mis pikemat aega enam ei nõua. Peetakse wõimalikuks, et jõutakse wist juba täna asuda lepingu allakirjutamisele.

Seega ei ole need intriigid, mida teatud ringkonnad kaubalepingu wastu ajasid, suutnud tumestada Saksa walitsuse waadet riigi otsekohestele huwidele. Meil on heameel märkida, et Berliinis siiski küllaldaselt objektiiwset püüdu näidatakse Eesti olude mõistmiseks ja kindlaks kujunenud äriliſi wahekordi ei minda tühistama kahtlaste awantüüride heaks.

Wõimalused selleks olid aga ükswahe õige tugewad ja kord oli asi juba nii kangel kuulda-wasti, et Saksa delegatsioon ei pidanud Tallinna sõitmagi läbirääkimistele enne, kui ei oleks täidetud parunite ultimatiiwsed nõudmised. Lahkunud wälisministri H. Rebase wiibimine Berliinis aitas selgtada küsimuses mõndagi.

Saksa loobus tasumaksmise sidumisest kaubalepingunga ja endistele maaomanikkudele pakuti wõimalus läbirääkimistesse astuda otsekohe Eesti walitsusega. Praegusen on korda läinud kokkulepet tasumaksu asjus saawutada juba peaaegu kõigi nende maaomanikkudega, kes misse seaduse wäljakuulutami kodakondsusse. Paari maaom weel käimas läbirääkimised. takse mnidugi ka nendega.

Wastsaawutatud kokkulepe seks pärandusseks uuele walitsu lisministril H. Rebasel on olu liitiliste perspektiiwide selgi meele tuletada, et tema ame Eesti suhted pinewad niihsti Lätiga. Praegusseks oleme jõ wahekorda kõigi kolmega.

CANGOC
LUSCHER & MATIESEN

Procopé nõupidamine Balodisega.

Riiast, 6. detsembril. Soome wälisministril Procopél oli eile õhtupoolikul Läti wälisministri Balodisega nõupidamine üldist laadi wälispoliitiliste päewaküsimuste üle. Exiti arutati Soome-Läti suhteid. Nõupidamine oli mitteametlik. Täna lahkub Procopé Riiast, et Luganosse sõita.

Armin Matto

rahaministeeriumi peasekretäriks.

Rahaministeeriumi praeguse peasekretäri N. Niitemi nimetamise puhul tolli peadirektoriks, alates 16. detsembrist s. a., on määratud uueks rahaministeeriumi (edespidi ühend. raha- ja kaub-tööstusministeeriumi) peasekretäriks praegune kaub.-töost.-ministeeriumi peasekretär Armin Matto. A. Matto on lõpetanud Tartu ülikooli õigusteaduskonna ja selle juures olewa majandusteaduskonna. Ta on 1922. a. peale olnud tegew pankades ja 2 aastat E. Tartw. keskühisuse panga osakonda juhtimas. Wiimased pooteist aastat ta on kaubandus-tööstusministeeriumi peasekretärina tegutsenud. A. Mattol täitub lähemal ajal 30-nes eluaasta. Ministeeriumide ühendamise seduse ellu astumisega jääb A. Mattole edaspidi mõlema ministeeriumi — majandusministeeriumi peasekretäri ülesannete täitmine.

Riikliku maatagawara seadus selmis.

Riiast, 6. detsembril. Seimi maakomisjon haktas eile harutama seaduseelnõu riikliku maatagawara laiendamise kohta. Eelnõu järele peab riikliku maatagawarasse wõetama põllupanga poolt ostetud mõisad, metsatükid ja heinamaad, riigi kulul haritawad maad, mitmesuguseid n. n. kultuur-keskkohad ja kõik harimiseks praegu mittekõlbulikud maad. Maa kultiweerimiseks on lähema 10 aasta kohta iga aasta 2 miljonit latti ette nähtud. Peale selle määratakse põllupangale lähema wiie aasta kohta iga aasta miljon latti eramaade omandamiseks ostmisel. Sotsialistide esindaja nõudis, et eelnõust kustutatakse artikkel, mille järele selle seaduse põhjal omandatud maid maatagawarast ainult wabadusõjast osawõtjatele wälja wõib anda. Edasi nõudis sotsialistide esindaja, et riikliku maatagawarasse wõetakse ka kõik eratalude küljest omandatud maatükid. Latgallia radikaalne rahwasaadik, Oppinzan nõudis kõigi eramaade riigistamist, mis on 50 hektaarist suuremad. Põllumeeste liidu esindaja Albering pidas seaduseelnõu ainsaks positiiwseks elemendiks artikli, mille järele iga aasta 2 miljonit latti maa kultiweerimiseks määratakse. Sotsiaaldemokraatide ettepanek eramaade omandamiseks ei olewat sugugi wastuwõetaw. Praeguses seimis ei saawat see ettepanek kunagi enamust, ütles Albering.

8 Liebermanni kaasaaitajat.

(„Pwl." erikirjasaatjalt traaditeel.)

Riiast, 6. detsembril. Eeluurimine suurpetturi Liebermanni loos on lõppenud. Selle põhjal wõetakse loosse segatutena wastutusele 2 wann. adwokaati — Gorlitzki ja Kelpsch, wann. adw. abi Blankenstein, 2 kriminaalpolitsisti ja 3 eraisikut.

Balodis ei lähe Kaunasesse.

(„Päewal." erikirjasaatjalt traaditeel.)

Riiast, 6. detsembril. Nagu nüüd selgunud, ei lähe wälisminister A. Balodis, kes seni nimeliselt ka saadikuks Kaunases, tekkinud olukordade tõttu oma ärakutsumise kirju esitama isiklikult, waid seda teeb ühes oma wolituste esitamisega uus Läti saadik Kaunases Liepinsch.

Taifuni laastamistöö.

Londonist, 5. detsembril. Manilast (Filippiinide saarestikus) teatatakse: Uuemate teadete järele on hiljutine taifun Filippiinide saarestikus 392 surmaohwrit nõudnud. Lõikuse häwinemise tagajärjel on 100.000 elanikku näljas. Ainelised kahjud hinnatakse 25 miljoni dollari peale.

Haisupommid teatris.

Berliinist, 6. detsembril. Hasencleveri näidendi „Abielud registreeritakse taewas" ettekandel Frankfurdi draamateatris oli korratusi. Pilluti haisupomme. Publik põgenes saalist. Kuid näitlejad jatkasid ettekannet tühjade pinkide ees.

Nii tehakse Moskwas...

Berliinist, 5. detsembril. „Deutsche Allgemeine Zeitung" teatab Moskwast: Siin algas tugew usuwastane liikumine, mis nõnab jõulupühade ärakaotamist. Mõjukad ateistid nõnawad Kristuse sündimise püha asendamist mõne rewolutsioonipühaga. Samuti nõutakse jõulukingituste ärakeelamist.

Majaraamatuid,
tähestikuga ja ilma, mitmesuguses suuruses soowitawad
T. E. K.-Ü. „Päewalehe" rmtkp!.
S. Karja t. 23. Pikk t. 2.

Trotski wangistamin

Toores ümberkäimine endise punase generalissimuse pojaga.

Leo Trotski raamatule „Tõeline seisukord Wenemaal" on juure lisatud ka rida tokumente, mis pole küll Trotski kirjutatud, aga siiski kujukaks illustratsiooniks on kompartei siseheitlusele.

Nende hulgas on ka ühe Wene kommunisti erakiri, milles kirjeldab Trotski wastasrinna ja teiste juhtide wäljasaatmist:

„Trotski oli end sulgenud Muralowi korteris, kus ta peawarju leidnud, ühte tuppa. GPU saatis teda wangistama oma ametniku Bjelinski, kellel oli kaasas salk GPU sõdureid. Trotski ust ei awanud, see lööd i sisse...

Walitsuse poolt wäljasaadetutele määratud rahast, 80 rubla (faktiliselt 3600 senti) kuus, jatkub waewalt toa üüriks. Näiteks leidis wäljasaadetud Smilga oma sundasupaiga ruumid wäljasaadetud nepmannide ja kurjategijate poolt sissewõetutena ja leidis enesele ainult suuri waewu 25 rubla eest toa. On tõestatud tõsiasi, et oktoobrirewolutsiooni juhid oma sundasukohtades elawad ainult oma sõprade korjandustest.

Wastasrinna juhid saadeti wälja GPU käskkirja põhjal, just nagu seda praktiseeriti tsaari ajal. Nad said ettekirjutuse end 24 tunni jooksul teele asumiseks walmis seada. Esimeses grupis saadeti wälja 30 meest. Nende hulgas oli Rakowski, kes Lenini surmani oli Ukraina walitsuse ja Ukraina kompartei poliitilise biiroo esimees, Karl Radek, kominterni asutajaid, Lenini partei liige 1902. aastast peale ja partei keskkomitee liige Lenini surmani; J. N. Smirnow, Siberi rewolutsioonilise komitee ja Siberi Nõuk. walitsuse esimees, tuntud üldiselt „Siberi Leninina"; Sapronow — oktoobrikuu rewolutsiooni juht Moskwas; Preobrajhenski — 1903. a. peale partei liige, oktoobrirewolutsiooni juht Uuralis ja parteisekretär Lenini ajal; Seberjakow — parteisekretär Lenini ajal; Smilga — oktoobrirewolutsiooni juht ja organiseerija Soomes; Sosnowski, Rafail ja palju teisi.

Wäljasaatmiskohad on samad, mis tsaari ajalgi. Wäljasaadetawad wiikse GPU agentide poolt üksikult nende sundasukohtadele. Igaüks pidi aga ise maksma oma sõidu eest — ikka sest 30-st rublast. Mingisugust tööd kel data.

Wiimane, kes wälja saade lahkumine Moskwast siindis jä käsk end kuni 16-nda jaanuari duks Wernõisse, Turkestani. kuulsid ta ärasõidust, ostsid ene rowosse — eeslinna, kus Trot tatama, ja nii oltd kõik Peron gid sel päewal töölisi tungil tä

Perowosse oli kogunenud list. Kui sellest kuulis GPU, n ja lükkas Trotski ärasõidu pä hulk aga ei tahtnud uskuda, et ja seisis neli tundi raudteeroob sõitu takistada. Kui töölised Trotski sel päewal ära ei reisi, teri juure, et saada teada, mi tunud. GPU oli aga saatnud samasse ja arcteeritu nelikümm

Järgmisel päewal, 17. jaa enne teistkordset sõiduks kindlaks musid GPU ametnikud Trotsk wiibimata ära sõita. Trotski kuna ta seletas, et kindlaksmä on 18. jaanuar. Seepärast pol walmis seadnud ning raamatu pakkinud.

GPU mehed ähwardasid kaasa tassida, aga Trotski jäi haarasid ta mantli ja ajasid sel Trotski naine püüdis kellelegi kisti toorelt telefoni juurest ära tahtis isa kaitsta, tehti ühe am wõitluse abil kahjutuks.

Lõppeks wedasid nad Tr wälja, lükkasid autosse ja sõitsi jaama, 40 miili Moskwast.

Ta suleti ühes wahisõduri kupeesse. Teel jäi ta haigeks sunnitud teda wõrdlemisi raskes maha wõtma ja arstid kohale kõik, mis me teame, ja kirjelt alude järele."

George V raske tõb

Pikemad teated haiguse käigust.

Kahe printsi kiire teekond koju.

Londonist, 6. detsembril. Täna hommikul kell 10,45 awaldati Buckinghami paleest järgmine bülletään: „Kuningal oli rahulik öö. Temperatuur on täna hommikul madalam. Üldine seisukord paraneb pikkamisi. Tõbi, mis ikka tõsine, lokaliseeritakse rohkem ja rohkem." Bülletäänile on alla kirjutanud Stanley Hewett ja Dawson of Penn.

Londonist, 5. detsembril. Täna õhtul kell 25,15 awaldati Buckinghami paleest järgmine bülletään: „Kuningal oli rahulik päew. Temperatuur on ühe punkti wõrra kõrgem kui möödunud õhtul samal tunnil. See näitab, et haiguse paheneminе on weel wõimalik. Kuninga jõud on alles".

Londonist, 5. detsembril. Esimest korda mitme päewa järel wõisid arstid anda täna õhtul rahustawaid teateid kuninga jõu kohta. Peetakse ülitähtsaks teguriks, et kuninga jõud on alles. Palawiku tõus on lihtsalt selle haigusega kaasaskäiw paha nähtus, millega tuleb arwestada. Kuid midagi alarmeeriwat selles nähtuses ei ole. Kuninga südametegewus on arstide peamureks. Tänaõhtuses bülletäänis sisaldawaid sõnu „ühe punkti wõrra kõrgem" ei tule mitte nii mõista, nagu oleks temperatuur ühe kraadi wõrra wõi ühe kümnendik-kraadi wõrra (Fahrenheidi järele) tõusnud. Arstide seletuse järele tähendawad need sõnad lihtsalt temper üks arstidest jääb ka täna öösels

Londonist, 5. detsembril. hertsog ja peaminister Baldwin, liikmeteks nimetati, kirjutasid täna ga eest alla.

Londonist, 5. detsembril prise", millega Walesi prints kojup täna lõunal Adeni (Araabia lõu Dar es Salamist Adeni, millist w kulus ristlejal 73½ tundi. See o jale kuumal maal rahu ajal. Kell „Enterprise" Adenist, et teekonda takse nüüd laupäewa wõi pühapäen õõl Suezi. Nii wõib prints tulew doni jõuda.

Londonist, 5. detsembril. (Lõuna-Rodeesias) teatatakse: Glo kaniast (Belgia Kongos) tulles, saa kul ja põitis kohe edasi Kaplinna po mese teate kuninga haigusest 30. no jasti Luapula jõe piirkonnas (Põ oli. Kohe pärast teate saamist põiti Teel oli temal palju raskusi wõita metsiku maa.

Zeppelini lend.

Berliinist, 5. detsembril. Õhulaew „Graf Zeppelin" tõusis täna hommikul kell 9 Friedrichshafenist õhku, et teha proowilendu. Kell 14 tuli õhulaew oma kuuri tagasi. Lennul ega maandumisel mingisuguseid wahejuhtumisi ei olnud. Lennu tegi kaasa 90 isikut, suuremalt osalt tehnikud.

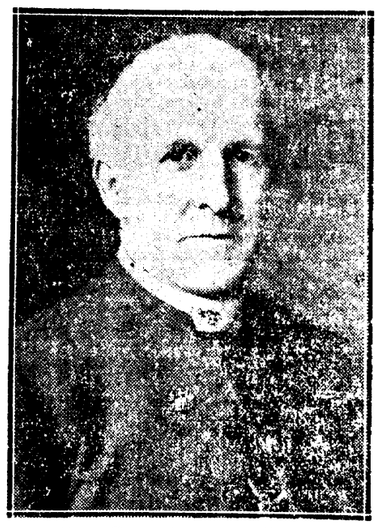

Uus Canterbury peapiiskop.

Gordon Lang, kes asus neil päewil oma ametikohuste täitmisele.

Elukallalekippun sõdskile.

Warsawist, 5. detsen graafiagentuuri teatab, et wõõ dere'i lossi, kus Pilsudski elab, paukusid. Kohale rutates leiti sandarm Franz Koriwno ilma märkideta. Sõjawäe prokuratu juurdlema, mille lõputulemuseks mist on õnnetuse wõi enesetapmi kuulsid sündmuse kohta, et tege kippumise katsega Pilsudskile. „S teatel on tapja politseikoera abil mus ülewaataja Kasorschaki jun seletades, et ta on tööta tööline. dist kuni kurjategija areteeritmi ainult 25 minutit. Areteeritu o sei agent Kossowski, kes oli töö lossis, kuid augustikuus wabasta daalide pärast. Ta seletab, et tungida neile, kes tema ametist

Uued punased akad

Moskwast, 5. detsembril deemia füüsika ja matemaatika nut akadeemikut. Walitute h Bernstein, Krõlow, Gubkin, S schew, Wawilow, Prjanishnikow

Uputus Wol

Moskwast, 5. detsembril. nist teatatakse, laieneb uputus W konnas. Wesi jões on juba maalseft kõrgem. Stepp on 40 sel wee all.

Joolteise tunniga wiis seadust.

W. Reinokile kohaandmise lugu likwideeriti lihtüleminekuwormeliga.

8-tunnilise tööpäewa konwentsioon tagasi komisjoni.

Riigikogu koosolek neljapäewal, 6. detsembril.

Walitsuse kriisi likwideerimise järgi ebenes riigikogu tõugi jõudsamalt. Wähemalt wõis seda selda eilse koosoleku kohta. See oli jällegi üks arupärimiste koosolek, kus wärskete arupärijatena esinesid martinsonlased. Tos arupärimine puudutab raudteewahte ja roopaseadjaid — näidaku siis nüüd uus walitsus, kas nende wähemate inimeste mured seisawad ligi ta südamel. Rõnda argumenteeris H. Martinson.

Wana walitsuse päewilt jäi lahendamata üks sotsialistide küsimine ning lõpetamata läbirääkimised Narwa kose jõu kasutamise asjus. Need wõeti päewakorrast ära — uus walitsus ei ole weel süwenenud neisse asjadesse.

Neli koosolekut waieldi 8-tunnilise tööpäewa konwentsiooni kinnitamise pärast, tehti mõttelisi õpperännakuid wõõrastesse maadesse, toetuti õpetlastele ja poliitikutele, deklaratsioonidele ja manifestidele. Tulemuseks oli tagasiandmine komisjoni. Olewat weel tarwis kaaluda teiste riikide kogemusi, kes kinnitanud konwentsiooni.

Weidi imelikuna tundus A. Jõeääre seletus, kui ta pani ette likwideerida läbirääkimisi sotsialistide arupärimise puhul W. Reinokile koha andmise asjus riigiteenistuses lihtüleminekuwormeliga. Arupärimine olewat olnud õigiti põhjendatud, aga temas ettetoodud asjad on sündinud eelmise walitsuse ajal, mis siin weel tulla motiweeritud wormeliga. Jaa! Kas pole olnud wähe neid arupärimisi, mis puudutanud endiseid walitsusi, kuid mille eest sotsialistide nõudel on pidanud wastutama uued walitsused?

*

Koosolek algab kell 10,25 ahlesimees R. Penno juhatusel.

Päewakorra kohta sõna wõttes, teeb majandusminister A. Oinas ettepaneku.

päewakorrast ära wõtta

walitsuse wastamine rkl. A. Jõeääre (sotsial.) küsimisele end. pangakontori „G. Scheel ja Ko" tempelmakustamata wõlakohustuste ja kursigarantiide asjus ning läbirääkimised walitsuse wastamise puhul sotsialistide arupärimisele Narwa kose jõu kasutamise asjus.

Need punktid wõeti päewakorrast, kuna uuel walitsusel ei olnud wõimalik lähemalt tutwuda nende küsimustega seotud asjaoludega.

Lahkumised.

Sekretär J. Piiskar teatab, et riigikogu sekretäri kohalt on lahkunud walitsusse mineku puhul M. Juhkam. Wälja on langenud riigikogu koosseisust A. Grimpel, kelle asemele kutsutud Krents.

Esimesena tuleb päewakorras sotsialistide H. Elissoni ja M. Adamsoni

küsimine

Laius-Tähtwere õigeusu kiriku kooli krundile majaehitamise asjus. Iseenesest tähtsa küsimus. Wastust ei järgne.

Martinsonlaste arupärimine

raudtee teenistuses ettetulnud korrawastaste nähtuste üle.

Põhjendab H. Martinson.

Arupärimises kõneldakse sellest, et 1. Riinijaoskonna ülesõidukoha waht J. Baranow wallandati ametist seepärast, et ta tunnistajana julges tõendada, et teemeister J. Sulg raudtee töölisi kasutab oma eratööde jaoks. Samuti on Walga jaamaülem wallandanud 22 a. raudtee teenistuses seisnud roopaseadja Staroi, kuna see olewat wahimajas istudes kuulnud hüüdu, millele wastanud, et mis temast tahetakse. Hüüdja olnud jaama korrapidaja. Wiimane läinud kaebama jaamaülemale, kes roopaseadja esmalt läbi sõimanud ja siis wallandanud.

Palwete peale waatamata, ei ole mõlemaid teenistusse tagasi wõetud.

Nurisetakse arupärimises ka selle üle, et wagunikoristajad peawad nädalas tegema tööd 56 tundi, saades selle eest ainult 55 kr.

Arupärimine wõetakse wastu.

Läbirääkimised sotsialistide arupärimise üle koosseisude koondamise põhimõtte rikkumise asjus

likwideeritakse

lihtüleminekuwormeliga. Selle esitab sotsial. A. Jõeäär. Ta ütleb, walitsuse wastus arupärimisele näitas, et sarnase arupärimise esitamine oli enam kui põhjendatud. Raudteede ülema kohalt wallandatud W. Reinokile ei oleks tohtinud anda kohta, millel ta praegu asub. Et aga asi puudutab lahkunud walitsust, siis ei ole mõtet esitada motiweeritud wormelit.

Uued seadused.

Kolmandal lugemisel wõetakse wastu alewite ja alewikkude ehituspiirkondades asuwate

rendimaade korraldamise seadus.

K. Tamm (põllum.-k.) tegi ettepaneku, seaduse pealkiri lühata tagasi, sest seadus on ülekohtune, kaitstes ainult ühe poole huwisid. Ettepanek lükatakse tagasi. Seaduse sisu harutamisel sõna enam ei wõetud.

Wähemate õõneluste järgi, mis seisid waid paranduste kordamises, wõeti 3. lug. wastu

raudteelaste kodu seadus,

ning mõnede laewajuhtide kutseõiguse seadus ja kauba- ja abilaewade masinajuhtkonna ja masinameeskonna õõdusseaduse muutmise seadus.

8-tunnilise tööpäewa konwentsioon

tekitab ikka weel waielusi.

Esimesena wõtab sõna H. Martinson (tp.), kes kõneleb peamiselt ületundidest. Tema teab öelda, et meil ei tehta ületunde mitte wabal kokkuleppel, waid sunduse tõttu. Kui ei tee, wallandatakse. Tööpäewa lühendamine tõstab igal juhul tööviljakust. Kus wastupidine nähtus ilmsiks tuleb, seal olewat siiidi tööandjad.

M. Martna (sotsial.) pooldab A. Schulbachi ettep., et seadus antakse tagasi sotsiaalkomisjoni.

P. Järwe (põllum.-k.) waidleb ettepaneku wastu.

Lisab juure, et Inglismaa jättis konwentsiooni kinnitamata seepärast, et ta ei ole kooskõlas Inglismaa eriliste oludega. Sellega peame arwestama ka meie.

Aruandja K. Tamm (põllum.-k.) peab õiki waskuwäiteid sotsiaalkomisjoni eitawale setsukohale põhjendamatuks.

Konwentsiooni kinnitamine tooks pöörde halwemale, eriti meie põllumajanduses — maaparandustööd jääksid siis unistuseks.

Kui rikkamad maad ei ole julenud kinnitada konwentsiooni, seda wähem peaksime meie seda tegema.

Teeb ettepaneku seadust tagasi lükata.

Hääletamisel wõetakse wastu A. Schulbachi ettepanek, mille järgi

seadus antakse tagasi komisjoni.

Ettepaneku poolt antakse 31 häält, wastu 19.

Wastu on põllumeeste-kogud ja mõned asunikud. Kristlikku rahwaerakonda ja rahwaerakonda ei ole saalis.

Koosolek lõpeb kell 12 p.

Columbia'st

ja härjast, keda häda ajas kaevu

COLUMBIA on ainus firma, kes ilma teiste grammofone pole kopeerinud.

Uued **COLUMBIA**-mudelid on võistlejate seas tekitanud suurt ärevust, mida tõendavad ka nende teadaanded.

Võime omalt poolt ainult üht tõendada, et **COLUMBIA** on oma uuendustega sammunud alati esirinnas ja teda ei või keegi süüdistada mõne teise firma grammofonide kopeerimises.

COLUMBIA oli esimene, kes võttis tarvitusele metall-membraani juba kevadel 1926. a. Ükateise järele võtsid siis kõik paremad Saksa ja Inglise vabrikud samatüübilise membraani tarvitusele ja alles käesoleva aasta kevadel tegi sedasama üks meile 25 aasta jooksul tuntud Inglise grammofonide firma, nähes et see uuendus mõõdapäässmatu. Columbia on aga käesolevate uute mudelite juures oma membraani veelgi täiendanud ja niiviisi, kõikide teistes grammofonides ettevõetud uuenduste peale vaatamata, jäänud ikkagi esirinda. Ka 1926. a. **COLUMBIA** poolt tarvituselevõetud mitmekordne kõlaruum (tone-chamber) leidis lähnud kevadel sama 25-a. Inglise firma poolt kasutamist tema kõige uuema kapp-grammofoni juures.

Kõik need näited tõendavad, et **COLUMBIA** jääb sammuma teiste ette oma uuendustega ja et teised firmad on sunnitud tegema samu uuendusi harilikult paar aastat hiljem.

Peale selle on **COLUMBIA** alati püüdnud ära hoida kõverusi kõlatorus (tonearm), et ei tekiks keeriseid helilainete levimisel. Vanematel mudelitel on sellest üle mindud sellel teel, et tehti kõlatoru paindumatuks ja ainult kahe kõwerusega. Uutel mudelitel on aga kõlatoru painduvaks tehtud ja kõverused on lõigatud kõik siledate pindadega.

Joonisel on esimesena näidatud **COLUMBIA** uus «Plano-reflex» kõlatoru. Selgesti on näha ja arusaadavad selle ehituslisi paremused.

Teisel kohal leiate hariliku, praegu veel suuremal osal müügilolevatel grammofonidel tarvitatava kõlatoru, millies tingimata moonutused peavad tekkima.

COLUMBIA grammofonidel, plaatidel ja nõeltel puuduvad võistlejad, arvesse võttes **COLUMBIA** kaupade headust ja odavust.

COLUMBIA'L on igas maailmaosas oma vabrikud; läinud aastal oli neid kokku 15. Peale selle töötavad **COLUMBIA** täielise kontrolli all 8 mitmesuguste firmade all esinevat vabrikut, nende seas mõned väga tuntud Saksa firmad.

COLUMBIA kaupa on saada igas paremas äris.

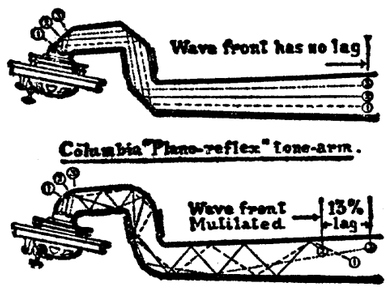

Müügikohad Tallinnas: „Es'o-Muusika", Wiru 2. „Radion", Harju 34. Joh. Mikt, Rataskaewu 2. A.-S. Karl Lemberg, Wiru 3.

The Columbia Graphophone Company Ltd. London.

Täievoliline esindaja Eestis:

A.-S. KARL LEMBERG, Tallinn, Viru 3

Kaotate „Chrysler" tõldauto ja miljon snt., kui Teil weel ei ole E. R. Muuseumi loosl.äht. Loosimine kindlasti 16. dets. s. a.

Sport.

Ping-pongi eliwõistluste lõpp.

Rida uusi meistreid. — üldtasapinna tõus.

Kolmapäewal peeti Eesti 1928. a. kinniste ping-pongi eliwõistluste lõppmatsche. Finaalid olid erandita wõrdlemisi tasawägised ja alles äärmiselt pinewate wõistluste järele selgusid Eesti meistrid. Üldse peab märkma suurt tasapinna tõusu wõrreldes eelmise — Tallinna lahtiste eliwõistlustega. Esines rida noori, kellest wõib loota korraliku treeningu juures häid mängijaid.

Reast spordi paljupalgelisteft aladest on nihkunud esikoht protwintsi, sarnane hädaoht ähwardab ka lähemal ajal ka ping-pongi. Esmakordselt langes Eesti meistritiitel Pärnule, wiimane on tõusnud meie tugewamaks ping-pongi linnaks Tallinna järele.

Eesti seitsme ala ping-pongi meistrite nimed, wälja arwatud meeste üksikmängu wõitja P. Haasi osa, on õiki uued. Wõitjate nimestik: Haas, Epstein, Sillam, prl. Wirkus, Westel, hra Waher, prl Wirkus-Frants, Frants-Reinbaum.

Meeste A klassis kohtasid finaalis seuine meister P. Haas, Kalew, ja Frants, NMKü. Esimene sett algab äärmise maruline tempoga. Haas asub kohe offensiiwi, kelle teraawaid surumisi pareerib Frants meisterlikult. Frants pääseb ette 17:11 ja järgmine wahetus on juba 19:16, Frantsil ebaõnnestub punk (surudes palli ajab ka wõrgu maha). Haas suudab wahepeal koguneda ja wiib seisu 20:19-le enese eduks. Äärmiselt kõrgetasapinnaline esimene mäng läheb Haasile 22:20, teine kuulub Frantsile 21:15, kolmas annab wõidu meistrile 24:22, kuna neljandas seab Frants seisu wõigile 2:2. Alles wiimane sett selgitab Eesti meistri. Haas pääseb ette ja muudab wõistlustaktikat, mis teda ka wiib wõidule, mängides ettewaatlikult tehes üksikuid surumisi. Frants on tublisti edenenud, ja esitab head kaitsemängu Haas piildis alul ainult furuda, kuid Frantsi meeleheitlik kaitse ähwardas röövida edu. Paul Haas tuli teistkordselt Eesti meistriks settidega 22:20, 15:21, 24:22, 15:21, 21:15.

Kolmanda koha pärast heitlesid Pukk ja Mustkiwi. Wõistlus-kõgemusrikkalt mängiwal Pukkil, Kalew oli kerge wõita Mustkiwit. Setid: 21:9, 19:21, 21:10, 21:6.

B klassi Eesti meistri andis Epsteini, Maccabi, ja G. Pärnpuu, NMKü waheline matsch. Wõitjaks tuli kõlmawerelisselt mängiw Epstein napilt 21:18, 22:20, 21:15. Iseäranis palju mängult on edenenud Pärnpuu.

Noorte klassis tuli Eesti meistriks Sillam, kes finaalis lukustas Brenneri, wiimase üksikud surumisepallid on nimetamiswäärt, kuigi need suurt mõjule ei pääsenud Sillami, NMKü, hea kaitse tõttu. Setid: 21:17, 21:18, 21.17.

Meste handicap-wõistlustel tuli wõitjaks 13-aastane Westel, kellel õnnestus tõusta kõrgeklassiliseks mängijaks. Eesti meistriks tuli Westel wõiduga Pesfegoffi üle 21:14, 21:17.

Senioride klass andis järgmisi tagajärgi, millest oli osawõtjaid 7. Waher-Hiiop 21:15, 21:9. Krustaljeff-Jakobson 21:8, 19:21, 21:9. Jakobson-Ploompuu w. o. Waher-Heide 21:18, 21:12.

Finaalis mängiid Waher ja Krustaljeff. Eesti senioride meistriks tuli Waher, wõiduga 21:17, 23:25, 21:7, 22:20. Waher, Kalew, tegi rea häid surumisi.

Naiste üksikmängus seisid finaalis wastamisi prl. L. Wirkus, Pärnu Terwis ja prl. Kõõbe, Kalew. Prl. Wirkus wõitis teistkordselt Tallinna parimat naismängijat prl. Kõõbet ja tuli seega esimese protwintsiasena Eesti ping-pongi meistriks. Matsch andis tulemuse 3:2, punktid 17:21, 21:17, 21:15, 13:21, 21:18. Mäng oli wõrdlemisi tasawägine ja meistrinna selgus alles wiimaste pallidega. Mäng oli suuresti parem sõnade kohtamisest Tallinna Lahtisel eliwõistlusel. Prl. Wirkus surus hästi forhandi, kuna prl. Kõõbe backhand-surumised pareeris sageli wastane.

Sega-paarismängus wõitsid esmakordselt eliseto paar prl. Wirkus-Frants Eesti meistri nimed. Finaalis kaotasid neile prl. Kõõbe-Reinbaum 21:19, 21:17, 11:21, 21:14. Frantsi hiilgemäng andis wõidu paarile prl. Wirkus-Frants.

Paarismängus meestele kaotasid finaalis seni wõitmatutena esinenud Haas-Pukk. Eesti meistriks tulid Frants-Reinbaum, kes hea koostööga wõitsid tugewat mängiwaid Haas-Pukki. Setid 21:16, 20:22, 21:8, 22:20.

Eri-auhinna parima mängu eest sai A. A. meister Paul Haas.

Oja publiku ja samuti mõne wõistleja ülekohtusine kaasmängijate wastu oli äärmiselt wõiskufseba. Jääb footida, et edaspidi farnafed mehised mängijate wahel ei korduks.

Riia NMKü tuleb Tallinna.

Laupäewal, 8. dets., sõidab Tallinna NMKü-le külla Riia NMKü käsipallimeeskond. Riialased peawad Tallinnas kolm wõistlust. Laupäewal wõistlewad riialased Tallinna NMKü nii wõrk- kui ka korwpallis. Mõlemad mängud kujunewad kahtlemata huwitawateks. Riia NMKü wõrkpallimeeskond, kes tuli Kopenhaageni mängudel esimeseks, on maailma parim. NMKü meesk. wõrkpallis. Leitud a. Tallinnas wõisteldes ei olnud neli kaasas wõrkpallimeeskonda, mille tõttu ei olnud wõimalust wõrrelda eestlaste mängumõõmet nendega. Wõrkpallis wõiwad lätlased igatahes üllatust pakkuda. Riia NMKü korwpallimeeskond on praegu Riia parimaid ja wõistlused korwpallis kujunewad kahtlemata tasawägisteks, kusjuures tagajärgedele ei wõi sugugi kindel olla.

Pühapäewal wõistlewad riialased korwpallis Tallinna keskkoolide koondusmeeskonnaga, kus mängiwad kaasa Tallinna paremad korwpallimängijad. Kui riialastega läheb korda saawutada kokkulepet, siis wõistlewad nad tagasisõidul weel esmaspäewal Tartus sealse NMKü korwpallis.

Selseiswad wõistlused tohiks erati weel selle tõttu rõõmsasti huwi pakkuda, et need on ainukesed rahwuswahelised wõistlused Tallinnas käesolewal hooajal, kuna maawõistlus Eesti-Lätt peetakse teatawasti Riias.

Uus maailmarekord teiwashüppes.

Palo Altos (Kalifornias) peetud üliõpilaswõistlustel hüppas W. R. Edmonds (Stanfordi ülikoolist) teiwast 4,31 m. Tagajärg on uus maailmarekord. King hüppas kõrgust 1,95 m., Krenz tõukas kuuli 15,02 ja Spencer saawutas 400 m. 48 0 sek.

Ameerika junioridewõistlustel hüppas olümpia hõbemedali omanik Hedges kõrgust 194,3 sm., ka na Cuhel jooksis 400 m. 52,2 sek. Mõlemad tagajärjed on junioride rekordid. Kümnewõistleja Berlinger tõukas kuuli 13,89 m. Sol Furth saawutas tõkkejooksus 15,8 sek. ja kolmikhüppes 13,84 m.

Nõukogude-Wene klaweriluurult ulutlemas.

Prof. S. Barer Wene muusikaelust.

Praegu wiibib Tallinna kontsert-külaskäigul Kiiewi konserwatooriumi professor Semjen Barer, kes siin annab kaks kontserti.

Prof. Bareri esimene kontsert oli „Estoonias" tunaeile, kuna teine on laupäewal. Küülalist usutledes tähendas ta, et ta esimesel kokkupuutumisel Eesti muusikapublikuga on saanud sellest wäga rõõmustawa mulje. „Saawutajin kohe," tähendas professor, „hea kontakti" auditooriumiga ja see reageeris wäga tundlikult ettekandele. Eriti rõõmustaw oli mul kohata oma endist inspektorit prof. Tamme ja kuulda, et kodumaa on endale wõitnud seesuguse muusikasuuruse kui prof. A. Lemba."

Prof. Barer on praegu alustamas oma pikemat kontsert-ringreisi Lääne-Euroopas. Ta on kontsertidega esinenud juba Riias ja Helsingis. Tallinnast sõidab ta Skandinaawiasse, siis Poolasse, Tschehhoslowakkiasse, Austriasse, Saksamaale jne. Lääne-Euroopas kawatseb prof. Barer weeta mitu aastat.

Prof. Barer lõpetas 1918. a. Petrogradi konserwatooriumi Rubinsteini-preemiaga (mille sai muuseas ka prof. A. Lemba). Tal oli kawatsus kohe asuda Lääne-Euroopasse, kuid rewolutsioon ja rasked, elutingimused tõmbasid sellest kriipsu läbi. Peale selle pakkus Wene küllalt wõimalusi kontsertandina tegutsemiseks, mille tõttu ta seni jäigi Nõukogude Venesse.

Nõukogude Wene muusikaelu kohta tähendas professor meie järelepärimisel, et sel on rasketest oludest hoolimata elaw tempo. Suuremaid Wene linnu külastab rõõmsasti wälismaa muusika-suurusi. Kuigi muusikapublику protsent on ennerewolutsiooni aegsega wõrreldes wähenenud, on heade kontsertide andmine siiski wõimalik, kuna neid korraldab riik. Wälismaa kunstnikkude külaskäigud N.-Wenes sünnivad riigi kontsertbüroo wahetalitusel.

Nõukogude Wene muusikalise loomingu kohta tähendas professor, et wiimased aastad pole uusi silmapaistwaid heliloojaid annud. On küll lootustäratawaid komponiste, kuid nende wõimed on alles kujunemisel. „Mis puutub minusse," lõpetas professor, „siis suhtun ma moodsasse muusikasse tagasihoidlikult. Selliste omaklassilisi teoseid."

Prof. S. Barer.

Tallinna börs 6. detsembril.

Diskonto	Waluuta	6 detsembril Ostjad	6 detsembril Müüjad	8. detsembril Ostjad	8. detsembril Müüjad
5	New-York	3.7310	3.7410	3.7310	3.7410
4½	London	18,10	18,15	18,10	18,15
7	Berlin	88,90	89,50	88,95	89,55
6½	Helsingi	9 38	9,43	9,38	9,43
4	Stokholm	99,70	100,30	99,70	100,30
5	Kopenhaagen	99,50	100,10	99,50	100,10
5½	Oslo	99,40	100.10	99,40	100,10
3½	Paris	14,60	14,85	14,60	14 85
4½	Amsterdam	149,80	150,60	149,85	150,65
7	Riia	71,90	72,40	71,90	72,40
3½	Zürich	71,90	72,50	71,90	72,50
4	Brüssel	51,85	52,35	51,85	52,35
5½	Milano	19,55	19,95	19,55	19,95
5	Praha	11,05	11,25	11,05	11,25
6	Wiin	52,40	53,00	52,45	53 05
6	Budapest	65,00	65,75	65,05	65,75
8	Warssaw	41,50	42,70	41,50	42,70
7	Kaunas	36,75	37,35	36,75	37,35
8	Moskwa Tschekk	191,50	193,00	191,50	193,00
	Danzig	72,40	73,00	72,40	73,00

Wäärtpaberid	Nominaalwäärtus	Viimane dividend	Tähtaeg	Lõpul Ostjad	Lõpul Müüjad
Obligatsioonid					
E. W. võidulaen	1,—	—	—	1,60	1,70
8% Eesti hüpoteegi 1922 panga pantlehed	1,—	—	—	0.85	—
7. 7% wälislaen (dollarites)	$ 500	—	—	1687	1 738

Karjasaaduste hinnad

Londonis, 30. nowembril.

Wõihind ofalt langenud; turul sodata kõikuwust. — Peekonihind kõwenenud; turg wärdl. waikne. — Munahinnad lõdwenenud; pakkumine elaw, kuna nõudmise loid.

Wõi:

Taani	198 kuni 199 ¶. per ctr.
Uus-Meremaa	166 „ 178 „ „ „
Eesti	noteerimised puudumad
Siberi	170 kuni 172 ¶. per. ctr.

Wõrreldes eelmise nädala noteeringutega langes Taani wõi sel nädalal ühe shillingi wõrra ja Uue Meremaa wõi 2 shillingi wõrra tsentnerilt, kuna Siberi wõi oli 2 shillingut kallim. Teiste wõiliikide hinnad püsisid endisel kõrgusel. Turu üldises seisukorras ei ole tähelepanuwäärilisi muutumisi olnud. Turul on märgata erilisi puuduti soolamata wõist. Küllamutusmajades on praegu wäga wähe wõid. Praegu turul walitsew nõudmine arwatakse küllaldane olewat päralejõudmate saadetiste realiseerimiseks. Üldiselt arwatakse, et turu seisukord peaks lähema aja jooksul kindlama piisma. Kuid jõulupühade tulekuga ja asumaade suurte wõisaadetiste päralejõudmisega olewat sodata hindade edakindlaks muutumist. Kopenhaageni ametlik noteering oli, wõrreldes eelmise nädalaga muutmatult 336 krooni.

Peekon:

Taani	97 kuni 105 ¶. per ctr.
Rootsi	97 „ 102 „ „ „
Eesti	90 „ 94 „ „ „
Poola	74 „ 90 „ „ „

Peekoni hinnad jätkasid ka käesolewal nädalal tõusu. Nii tõusis Taani peekon 1—5 shillingit, Rootsi 1—4 ¶. ja Eesti 2 shillingit tsentnerilt. Käesolewal nädalal ei olnud turul erilist aktiiwsust märgata. See asjaolu tuleb edasisettwa hinnatõusu arwele panna. Praeguseid hinnad on tunduwalt kõrgemad möödunud aasta sama aja omadest. Nagu harilikult kuu lõpul, alanes nõudmine, ja ostjad piirdusid oma ostudes ainult tegeliku tarwituse rahuldamisega. Ka Põhja-Inglismaa turud olid waiksemad ja hinnad muutusid ostjate kasuks. Taanist jõudis sel nädalal Londoni wähesel arwul peekonit, mis leidis head nõudmist ja kerget realiseerimist. Balti riikidest pärale jõudnud peekoni järele oli nõudmine eahuldaw kindlate hindadega.

Munad:

Taani	25 kuni 26 ¶. per 120 tk.
Belgia	19 „ 21/6d. „ 120 „
Eesti	15 „ 18 ¶. „ 120 „

Paremat sorti munade hinnad näitasid käesolewal nädalal jällegi wäikest tagasiminekut. Saadetised olid suuremad, kui nõudmise rahuldamiseks tarwis läks. Selle tagajärjel on wiimasel ajal ladudesse mune kogunenud. Odawamate sortide järele oli nõudmine waikne kindlate hindadega. Arwatakse, et praeguste pehmete ilmade edasisettimisel turu seisukorras tähelepanuwäärilisi muutusi näha ei ole.

Ilmateated.

Polaarõhk tungib kõwasti lõuna poole.

Londonis ilm reedel, 7. dets. Merel paigutt kõwad, maal keskmise kitrusega läänekaarte tuuled, pilwes, paiguti sademed, öösel kerge külm, Siseeestis temperatuur 0 kr., läänerannikul ja saarel paar kr. sooja.

Ilmaade 6. dets. Madalrõhkond keskkohaga 737 mm. Karusaare piirkonda liikunud. Tema ajamtinimum (749 mm.) Soomes. Atlandilt uus madalrõhkond Schotimaale lähenemas. Kõrgrõhkond (üle 770 mm.) Prantsusmaal ja Lõuna-Saksamaal. Teine kõrgrõhkond Kagu- ja Ida-Wenes. Temperatuur Loode-Euroopas ja Skandinaawias langema hakanud, hommikul oli Islandil kuni 14 kr. külma. Eestis oli eile saartel 6 kr. sooja, mujal 0 kr. ümber. Siseeestis sadas täna lund. Eesti wetes on 3—4 palli tuult.

LILAS IDEAL

„VIKO"

lõhnaõli ja kõlniwesi

See on sirelõite lõhn sarnases peensuses, nagu seda seni weel ei tunta.

CANGOC

LUSCHER & MATIESEN

Suure talweriiete tagawara tõttu

suur hinnaalandus,

milles igaüks wõib ise weenduda.

Leo Schwarzi

walmisriieteäri.

W. Karja tän. nr. 1, kõnetr. 25-12.

Nõudke kõikidest äridest!

Nagu eelmistel aastatel nii tänawugi saadan jõulusaadetise Saksamaale ja palun mulle selleks tellimised ära anda hiljemalt 12. detsembr.

Georg Stude.

Pauluse (Wabaduse) kiriku rahalise loterii loosimine on ülehomme, ärge jää jaks tä omanda

Hiiglakawa Hiina majanduse edendamiseks.

Tahetakse ehitada: kolm suurt meresadamat ja mitukümmend wähemat, üks hiiglalinn, 90 tuh. kilomeetrit uusi raudteid, üks uus kanal, kõiksuguseid wabriknid ja süwendada ning korraldada jõgesid.

Tööd sajaks aastaks.

Budhja grimasse.

Ühel Inglise fotograafil läks korda teha rea üleswõtteid tundmatutest Budhha kujudest, mis leiduwad kuskil templis Pekingi lähedal. Wasakult paremale: 1. pikkade kulmudega Lo-Tschang; 2. naisestunud Budhh eriti haruldane Budhha eksemplar, kellel on natuke sarnadust Giocondaga; 3. Bodudarma, Hiina wana „mõtleja kooli" asutaja. Muinasjutu järele oli Bodudarma warem India munk, kuid 16. sajandil asus Hiinasse ja asuta seal „mõtlejate kooli". Teiste juttude järele on Bodudarma apostel Toomas.

Nüüd, kus kogu Hiinamaa seisab Kuomintangi wõimu all, wõidakse hakata teostama selle erakonna asutaja, dr. Sunjatseni, majanduslikku programmi. Hiiglakawa on see, mille läbiwiimiseks läheb waja sada aastat. Tahetakse ehitada arwata 90 tuhat kilomeetrit raudteid, mitu suurt meresadamat, üks uus kanal ja üks hiiglalinn, tahetakse lähendada maailmaturule rikkad Sise-Hiinamaa piirkonnad ja seal wõimaldada tööstuse arenemist. Waikse ookeani rannas peawad kolm teedesõlme Hiina riigi ühendama teiste maailma-osadega. Maa awamiseks on walmistatud hulk üksikuid programme.

Esimene programm käib Põhja-Hiinamaa kohta. Siia tahetakse kõigepealt ehitada suur, jäätaba meresadam. Selle asupaik peab olema Petschili lahe sügavas wees, arwata 80 kilomeetrit Tientsinist lõuna pool. Sellest sadamast peawad minema raudteed, enamasti lahe paari roobastega, kõigile poole põhja- ja läänepiitide poole, kokku umbes 10 tuhat kilomeetrit. Peale muu tahetakse awada kullapiirkond Amuuri jõe paremal kaldal, Hailari lähedal (Tientsinist 1000 kilomeetrit põhja pool, Taga-Baikalimaast 100 kilomeetrit lõuna pool). Suure Siberi raudteega peab uus Hiina raudtee ühinema Tschita linna juures (Taga-Baikalimaal). Lääne juunas peab uuest Põhja-Hiina suursadamast raudtee minema kuni Jili jõeni, mis jooksb suure Balkaschi järwe, Siberis. (See on linnuteed Tientsinist kaugelt üle 3000 kilomeetri lääne pool.) Selle raudtee ehitamisel on wõidelda suurte raskustega, sest maa on mägine, tarwilik on seal paljude sildade, wiaduktide ja tunnelite ehitus.

Edasi kawatsetakse Põhja-Hiinas reguleerida Hoangho jõge ja tema harusid. Hoangho suud tahetakse süwendada ja kõrgete tammidega kaitsta. Jõgi tahetakse teha laewasõidule kõlbulikuks suust kuni 2400 kilomeetrit üles poole, kuni Lantschou linnani (Kansu's, Sise-Mongoolia piiri lähedal). Samuti tahetakse hoolitseda Hoangho suuremate harude eest. Peale muu loodetakse seega wõidawat takistada palju ohwreid nõudwaid igaaastaseid uputusi. Ka Põhja- ning Kesk-Hiina jõgesid ühendawad kanalid mõeldakse seada paremale järjele. Selle weeteede-wõrgu peab ühendama uue põhjasadamaga uus kanal, mis peab algama wanast keisrikanalist Tientsinist lõuna pool. Wiimane on wana ehitus, algab Tientsini lähedalt, läheb Hoanghost ja Jangtsekiangist läbi ja lõpeb Hangtschou lähedal rannas. Tema pikkus on umbes tuhat kilomeetrit.

Tschiili ja Schansi rikaste raua- ja söewäljade awamiseks kawatsetakse ehitada suuremaid raua- ning terasewabrikuid. Ka mõeldakse Mongooliasse ja Hiina Turkestani saata asunikke. Maad, mis nüüd on odawad, ostab riik ära ja annab nad siis asunikkudele rendile. Piirkonda, mis asub uue põhjasadama ja sealt umbes 500 kilomeetrit põhja pool olewa Dolon-Nor'i wahel, tahetakse seada elama endiseid sõdureid, kes kergesti wõiksid leida tööd teede ja sadama ehitamisel. Need on Põhja-Hiinamaa kohta käiwa kawa tähtsamad laused.

Teine programm köneleb peaasjaliselt Kesk-Hiinast. Selle jäerle ehitatakse Hangtschou lahte, mis on Schanghaist edela pool, idasadam suurte laintemurdjate ja kaimüüridega. Tema peab langema wiibe osasse, millest igaüks on pikk arwata wiis kilomeetrit, ja peab olema üks maailma suurematest meresadamatest. Sunjatseni kawa järele tuleks siia ehitada linn, mis warsti jõuaks New-Yorgi suuruseni. Edasi tahetakse reguleerida suurt Jangtse jõge, esiti kuni Hankou linnani, mis on jõe suust umbes 700 kilomeetrit ülewal (Lääne) pool. Siis mõeldakse selle suure jõe ääre ehitada weel kuus jõesadamat ja jõega ühenduses olewaid weeteid parandada. Et sadamate, tammide ja linnade ehitamisel läheb waja õige palju tsementi, siis kawatsetakse söe ning lubjakiwi pooleest rikastele Jangtse kallastele ehitada uusi tsemendiwabrikuid.

Kolmas kawa käib Lõuna-Hiina kohta. Kanton tahetakse teha kõige paremaks maailmasadamaks. Jõgesid, mis tema ümbruses merre woolawad, mõeldakse reguleerida. Kantonist peab minema sisemaale kahe paari roobastega raudteewõrk, umbes 6500 kilomeetri pikkune, mis peab awama mineraalide poolest rikka maaosa. Seal leidub kulda, hõbedat, plaatinat, waske, tina, rauda ja muud, kuna kauge Setschuanimaa annab petrooleumi ja loomulikku gaasi. Üks raudtee peab ühendama Hiinamaa Taga-Indiaga, Ülem-Birmast tulewa Rangooniga raudtee waral. Üks teine, lõunapoolsem, tee peab minema Birma idapiirini, Tonkingimaad jättes lõuna poole. Ka siin ei ole wõimalik läbi saada ilma suurte sildade ehitamiseta. Rannasõidu ja kalapüügi edendamiseks tahetakse ehitada neli teise ja üheksa kolmanda klassi ning 15 päästesadamat. Edasi arwatakse weel waja minewat hulk uusi wähemaid ja suuremaid laewu, ja et neid saada, tuleb ehitada laewatehaseid.

Teised kawad köneletwad raudteede ehitamiseet Kesk-Hiinas, Jangtsest põhja pool, ja Mongoolias, mille pikkus on kokku 10.000 kilomeetrit. Ka peab suure põhjasadama ühendama idasadamaga, Hangtschou lahes, eriline raudtee. Selle juure tuleb weel hulk wähem tähtsaid teid, ka Mandshuurias ja Tschiilimaal, sooja-oa kodumaal, loodepoolsetel maadel, Mongoolias ja Tiibetis, nii et maailmaga kawatsetakse ühendada kõhti, mil temaga praegu ei ole peaaegu mingit kokkupuutumist. Kokku suurendataks raudteewõrku umbes 90.000 kilomeetri wõrra.

Wedureid ja waguneid mõeldakse walmistada kodumaal, sest tooresaineid leidub seal küllalt ja tööpalgad on odawad. Seks on ette nähtud neli suurt wedurining waguniwabrikut, kaks rannas ja kaks Jangtse ääres, Nankingi ning Hankou ümbruses. Teedewõrku mõeldakse laiendada, nii et tuleks iga miljoni penikoorma kohta 1.600.000 kilomeetrit teed. Muidugi ei ole unustatud ka telegraafi- ega telefoniliine. Mõeldud on ka mitmesuguste wähemate tööstuste, nagu weskite, konserwiwabrikute, riidewabrikute, triikikodade ja ka mäetööstuse peale.

Raha annawad wõõrad maad, nii on lootnud Sunjatsen. Hiinaga sõpruses elawate riikide walitsused ja ka pankade rühmad on wist wana wiisi walmis andma hiinlastele raha seks sõlmitud eriliste lepingute põhjal. Kapital, mis mahutatakse Hiina ettewõtetesse, wõiks aegamööda hakata andma õige head kasu. Riikaid ja tööstuses edenenud rahwaid, kõigepealt küll ameeriklasi, huwitawad Sunjatseni kawad wäga. Leitakse koht, kuhu wõidakse paigutada kapitali, ja on olemas lootusi, et Ameerika ja Euroopa insenerid jälle leiawad rohkesti tööd, ja wahest on ka wõimalik alata hiinlastega elawamat kaubawahetust.

His Master's Voice
Odeon
Edison Belle
Columbia
Electro-Cremola
Capital

grammofonid

on Eestis kõik tuntud muusikarlistad, kuid missugused neist paremad, seda wõib igaüks meil ise otsustada wõrdluse teel.

Kel aeg kallis, see tulgu otsekohe meile, sest siit wõite kõike saada, mis teid huwitab, ilma et tarwitseksite käia ärist ärisse.

Hinnad 30 kr. peale.

Jällemüüjaid palume pühadetellimised ära anda.

% „ESTO-MUUSIKA"
TALLINNAS. — WIRU T. 2.

Ostame haavapak
piiramata arwul.
A.-S. „SILVA
Pakkumistega esineda meie esindajatele
Kuremäel — h-ra Ed. Martinson
Tudulinnas — h-ra K. Deinhardt
Omedos — h-ra J. Päll
Tartus — h-ra L. Horn
Petseris — h-ra W. Solntsew
Wõrus — h-ra M. Goldberg
Pärnus — h-ra H. Hübn
Sonda-Püssi-Koht'a jaam —
Tudu — h-ra W. Temmi
Awinurme — h-ra Mihel
Wiljandi-Mõisaküla ja ra
Haapsaluni — h-ra

Kolonel Buxhoevdeni erusse mine

Ainsam püsiw baltlane Eesti rahwawäes

Neil päewil arwati terwislistel põhjustel erusse käskudetäitja ohwitser kaitseministri juures ja ratsawäe inspektori k. t. kolonel Artur Buxhoevden. Kolonel Buxhoevdenil on silmapaistwad teened wabadussõjas ja meie ratsawäe wäljaarendamisel. Erilist allakriipsutamist wäärib aga asjaolu, et ta on ainuke Balti aadlik, kes kohe wabadussõja algupäewil astunud Eesti kaitsewäkke ja seal seni püsinud. Enne seda oli ta 1918. a. alates tegew olnud Saarte kaitseliidus. Tema teeneid wabadussõjas on hinnatud 1. liigi 2. järgu wabadusristi ja normaaltalu ning 1.250-krooni annetamisega.

Kolonel Buxhoevden, tol ajal rittmeister, astus Eesti kaitsewäkke 14. jaanuaril 1919. a. Ta määrati üksiku tagawara-eskadroni wanemaks ohwitseriks, mõni kuu hiljem sama eskadroni ülemaks ja 1. septembril 1919. ratsa tagawara-diwisjoni ülemaks.

Üksiku ratsa tagawara-eskadroni ja tagawara-diwisjoni ülemana on kolonel Buxhoevden teinud suure töö ja wõitnud seejuures ühtlasi austamise ka sõdurite hulgas. Sellest annab tunnistuse fakt, et diwisjoni meeskond 1920. a. 1. jaanuaril oma algatusel käis kolonelt muusikaga terwitamas, mis on wististi ainuke seesugune juht Tallinna kasarmis. Sama kinnitab asjaolu, et wabadussõja alul astus kaitsewäkke ka paar teist aadlikku, kes pidid aga mõne nädala pärast lahkuma, kuna sõdurid neid ei sallinud.

Oma heade teoreetiliste teadmiste ja sõjaliste kogemustega on kolonel Buxhoevden olnud suureks abiks meie ratsawäe organiseerimisel ja korraldamisel, aidates lahendada mitmesuguseid spetsiaalratsawäeliisi küsimusi.

Peale wabadussõja lõppu nimetati kolonel Buxhoevden 1920. a. juunis ratsawäe allohwitseride kooli ülemaks, jaanuarais 1921. allohwitseride kooli õppeeskadroni ülemaks ja ratsawäe inspektoriks ning jaanuaris 1923. sõjaministri juure wanemaks käskudetäitjaks ohwitseriks.

Kolonel Buxhoevden on sündinud 29. märtsil 1882. a. Kuresaares Muratsi mõisa omaniku pojana. Ta õppis alul Kuresaare gümnaasiumis, astudes sealt Twери ratsawäe junkrute kooli, mille lõ nistusse Wene sõjawäkke ja wõ

Kolonel Buxhoevdenil on p me Walge Roosi 2. kl. komandõri ordu ohwitseri rist, Karutapjate wene ajast mitu Püha Anna, aumärke.

Kuldne on ainult selle la
„Laste Rõ

CANGO
LUSCHER & MATIESEN

Aino Kalda „Reigi õpe

kohta, mis ilmunud ka inglisekeelses tõlkes (Eros The Slayer), kirjutab D. S. Mirsky, Londoni ülikooli dotsent: „On raske kõnelda proua Kalda raamatust ilma liigsusse kalduwa waimustuseta. Minul pole teada, missugune on autori seisukoht ta koduses Soome kirjanduses, aga kui samakaliibrilisi andeid leidub Soomes sageli, siis tuleb soomlastele soowida õnne Euroopa kõige imepärasema kirjanduse puhul. Käesolewasse kõitesse mahutatud loo kwaliteet on tõesti erandlik. Autor ei oma mitte üksnes jutustuswiisi, mis on imeteldaw, kindel ja tihe, waid tal on tõelist traagika tunnet ning haruldane w sust — mitte ebamääraselt jõulisi" looduse ilmenemisw ja inimtegewuse põhielemen Teises (ning pikemas) loos, küllust ja rikkalikkust, milles ega wesist, waid mis on san maa graniitne luustik. E tada esile piibellikke wõrdl Kaldaga ning pole mingi h sub wõrdlema „Reigi õpet traagiline olemus omab sam

Teater ja muusika.

Harry Libliku kontsert.

Kaunis pika ja õige wastutusrikka eeskawaga esinees Tallinna tütarlaste kommertskooli saalis noor pianist Harry Libelik, kes ei ole selle asja jaoks weel sugugi küps, sest temal puudub weel tubli tehniline alus ja muusikaline koolitamine. Nähtawasti on ju noorel kunstisõõgrii olemas muusikalised anded, kuid tema tõigitsemine jätab mulje, nagu oleks meil tegemist autodidaktiga, kes kätte saanud juba teatawa õrmede wäleduse, mis aga üksi weel wähe on keerulisemate ülesannete täitmiseks.

Kergemate palade ettekanne, nagu Mozarti d-moll Fantaasia j. t., mida muusikakoolide ja konserwatooriumi noorema kursuse õpilased rahuldawalt mängiwad, olt korralikum, kuid juba raskemates asjades, nagu Paderewsky A-dur waria sioonides tulid kõik kooli määratused ilmsiks. Neid kõiki loetella üksikasjalikult pole meil wõimalik, ja seepärast piirduksime peapuuduste tähendamisega, millest olekski ilmeka fraseerimise kohal dilettantlik moonutamine, ebaõige tempode tarwitamine, tehniliste wõtete ja lõõkide (touchè) mitmekesiduse puudus ning puudulik pedaliseerimine.

Ettekannete eestamine wana terawakõ'aga kommertskoo'i kabinetiklaweril ei wõinud ka kaasa aidata nende mõju tõstmiseks.

Wähem tuleks süüdistada noort klawerimängijat kui tema õpetajat hra Frankowskyt, kellel nähtawasti puudub kriteerium klawerimängu kontserdiküpsuse suhtes, sest ahwatlemine enneaegseks ülesastumiseks osutus hra Liblikule ennem karuteenaks kui kasulikuks reklaamiks.

Th. Lemba.

„Estoonia" teater.

„Äpardunud pulmaöö" — täna esietendus.

Keegi, kes mäletab lõbusaid õhtuid, mis talle walmistanud Arnoldi ja Bachi „Wana Aadam" ja „Hurraa — poiss", keegi, kellel weel ei ole ununenud naeru-pisarad, mis ta walamud nende teoste koomiliste tujude ja koomiliste seisukordade waatlemisel, — ei taha ega suuda eemale jääda ka „Äpardunud pulmaöö" etenduselt. Sest siingi pakutakse jälle sedasama heatujulist ajaviidet, siingi on situatsioonid, millesse autorid asetanud oma tegelased, jällegi otse pärutawad oma ootamatuses, oma groteskis koomikas.

Peakuju kehastab muidugi jälle Paul Pinna, kellel karnastes osades meie maal ei ole wõistlejat. Temale sekundeerib ta lawa-abiteenistuses ambelalt ja mahlakalt Betty Kruskmann. Wääriliste partneriteks üksteisele on Hilda Gleser ja Ag. Lüdig, Marta Niilus ja Serg. Lipp, kuna Netty Pinna, Salme Peetson ja Ed. Kurnim moodustawad omaette huwitawa rühma.

Kõik need inimesed on igaüks omawiisi head ja armsad, nii et kuidagi ei tihtaks neile soowida midagi halba. Aga ometi kõitleb lustmängu saatus neid ainsa uskumatu halastamatusega. Õnnetus õnnetuse järel tabab neid, äpardus kuhjub äparduse otsa, armastajad lähewad lahku, enam kui paarikümneaastase abielu alused lõõwad lõtkuna, paar rahulikku kodu muutub üleöö häbaoruks, kus walitseb ahastus, kus nutetakse ja kirutakse.

Kuid — niisugune on lustmängu traagika: publik naerab selle üle. Naerab ja soowib ehk koguni koju minnes: rohkem niisugust „traagikat" praegusel rasked ajal.

Tükid on lawastanud Paul Pinna.

Teatribüroo.

Jeanne Sladkarowa wiimane esinemine „Estoonias".

Neljapäewal „Eugen Onegini" etenduse ei teater wiimase platsini wälja müüdud ja paljud pidid suunu puudusel tagasi minema. Seepärast tuleb õnneks lugeda, et teatri juhatusel on korda läinud pr. Sladkarowat kohustada weel üheks lõõlaskäigu-etenduseks. Sellena tuleb laupäewal „Eugen Onegin", milles külaline weel kord laulab Tatjana partiid.

Teatribüroo.

Paul Pinna õu- ja tuluõhtu „Estoonias".

Kirjanikud Arnold ja Bach, kelle teos — naljamäng „Äpardunud pulmaöö", 8 waatuses — „Estoonias", pühapäewal, 9. dets. j. a., Paul Pinna õu- ja tuluõhtuks mängule tules — ei ole meie teatri publikule tundmatud. Nende kirjanikkude teostest on juba üle „Estoonia" lawa libisenud, suure menuga, „Wana Aadam" ja „Hurraa — poiss". Mõlemad Paul Pinnaga peawõsades. Nii siis järjekordne „Äpardunud pulmaöö" eelistab sedasama menu. Selle teose peawõsa wõimaldab jällegi Paul Pinnale näidata, et temaga nende osade wäärne esitaja ja töötab lõbusa õhtu temo austajatele ja publikule, kes päewase askelduse järel lõbusa naeruga igapäewseid muresid tahawad unustada. Peaegi on pühapäewane etendus temaõu- ja tuluõhtuks määratud ja tema tööd, wõimist ja püüdlust silmas pidades näidakem, et meie temaga teeneid ka kohaselt hinnata tahame. Nii siis — kõik pühapäewal „Estoonia".

Simon Bareri teine ja wiimane kontsert.

on laupäewal. Esimesel kontserdil oli nii määratu kunstilise edu, nagu muidu harilikult ainult Orlowil wõi mõnel muul ilmakuulsusel. Lõpmatud, tormilised kiiduawaldused saatsid iga ettekannet ja kontserdi lõpul tulid saalis tuled kustutada, et publikut lahkuma sundida.

Bareri muusikaalsus ja tehnika on wõrratud, seda tunnustasid kõik asjatundjad.

Laupäewane programm on täiesti uus, mnu seas tulewad mõned palad sel puhul esmakordselt Tallinnas ettekandele.

Tallinnast sõidab hra Barer Warssawi, Prahasse, Berliini ja Pariisi, kus tal kawatsetud terwe rida kontserte.

Pääsetähtede eelmüük teatri kassas.

Estoonia kontsertbüroo.

Emil Cooper Tallinnas.

Juhatab pühapäewal „Estoonia" kontsertsaalis.

Täna jõuab Tallinna Emil Cooper, et alata proowe pühapäewaseks sinfoniakontserdiks.

Kontsert, mille puhuks orkester suurendatud meil wõimaliku maksimaalse suuruseni, on pühapäewal kell ½1 päewal.

Pääsetähtede eelmüük teatri kassas.

Estoonia kontsertbüroo.

Raadio.

Reedel, 7. detsembril.

Tallinn. 16—17 grammofoonimuusika. — 18.30 päewaandised. — 19 hr. R. Stümper: Inglise keele tund. — 19.30 kontsert. Orkester: Mendelssohn: Itaalia sinf., klawerikontsert, klawerikunstnik hr. Wl. Padwa. Solist pr. Ida Loo-Aaw, sopr.: a) Mozart, aaria oop. „Don Juan". b) Meyerbeer, aaria oop. „Hugenotid". — 21 hr. inf. W. Waher: Esperanto. — 21.05 hr Ed. Riismann: Reisiwestlused Uuelt-Meremaalt.

Berliin. 16.30 naisküsim. — 18 kerge muusika. — 20 köned. — 22.30 Mozarti laulud.

Wiin. 12 kwartett. — 16.15 pildir. — 17 kapell. — 18.30 kontsert. — 19.10 sporditeated. — 19.30 köned. — 22 kontsert. — 23.15 rahwap. orkestrikontsert.

Stokholm ja Motala. 19 noorte tund. — 19.20 lõõtsapill. — 21.15 Carl Nielseni kontsert. — 22.40 kontsert.

Königswusterhaus 22 köned, loengud, tunnid. — 2 — 23.45 pildiraadio katsed.

Helsingi ja Lahti. lastetund. — 19.15 köne. — 1 laulud ja lood jõuduri elust. —

London. 14.30 orel. — ned. — 18.30 kontsert. — 19. kirju õhtu. — 23.35 orkester.

Leningrad. 18 raadio dioleht. — 21 kontsert.

Moskwa. 17.25 muem graafiline kontsert. — 21 konts

Riia. 13.10 grammofon Suppé operett. — 21 kirju õht

Praha. 17.30 kammerm saade. — 19.25 köned. — 21 tantsumuusika.

Warssawi. 18.10 köne 20 segakaaw. — 21.15 Beethove

Gloria-Pa
Laupäewal, 8. dets. kl. 4—
kl. 12—
demonstreeritakse iseäranis
ekspeditsioon
Must
(Arkaw sin
Filmitud tuntud reisia
ROSS'
Kohtade hinnad 15,

EVERSHARP and WAHL PEN **Uudisena**

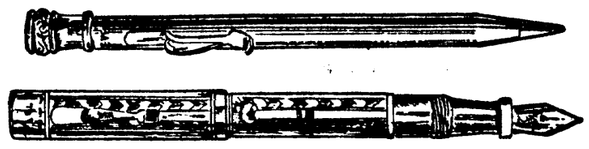

jõudsid kohale oma wõistlemata headuse tõttu parimateks tunnustatud

Eversharp (ükka terawad) taskupliiatsid ja **Wahl-Pen** täitesulepead.

Alati saadawal

T. E. K.-U. „Päewalehe“ raamatukauplustes

S. Karja t. 23. Kõnetr. 15-13. Pikk tän. (oma maja) 2. Kõnetr. 4-94.

CODAN

Codanrihmad — wähem weniwad
Codanrihmad — wastupidawaimad
Codanrihmad — painduwaimad
ja wajawad wähem jõudu kui teised rihmad.
Iseäranis soowitawad saeweskitele ja piimatalituste'e

JÖRGEN RAASCHOU & C-o Wiru t. 9-15, tel. 10-81. Tallinn Wennad UIBOPUU S. Karja tän. 23, tel. 17-15.

Tallinna sadam.

5. septembril.

Sisse klaaritud: Eesti aurik „Woldemar“ tühjalt Kärdlast. Eesti aurik „Grenen“ segakauba ja reisijatega Pärnust. Soome aurik „Wola“ segakauba ja reisijatega Helsingist. Läti aurik „Bartara“ tühjalt Riiast. Eesti mootorlaew „Tiirlind“ tühjade wõinapudelitega Kärdlast. Eesti mootorlaew „Norge“ tühjalt Helsingist.

Wälja klaaritud: Eesti aurik „Kolt“ segakaubaga Stokholmist. Saksa aurik „Nürnberg“ ülejäänud kaubaga Kotka. Taani aurik „Maria Toft“ laudade ja plankudega Manchesteri.

Perekonnateateid.

Registreeritud linna perekonnaseisuametis.

Sünde: Hermann-Oskar-Amadeus Erbe, Hilda Sepp, Erika-Pauline Tamberg, Hedwig Ivanow.

Abiellumisswõwe: Hans Jaanson ja Natalie Usakow, August Roositpuu ja Aliide Kesskülä, Robert-Richard-August Losberg ja Ida Tomson, Woldemar Kukholm ja Irene Einholm, August Arro ja Marta Tidik, Elmar Fehnehahn ja Tatjana Schönberg, Peeter Anger ja Helmi-Amanda Breiberg, Oskar Madis ja Meta Kerstel, Woldemar Treuhold ja Irina Wagenheim, Aleksander Metsalo ja Olga-Pauline Paiwo, Eduard-Elmar Kant ja Linda Org, Eduard Konarik ja Aliide-Rosalie Wigur.

Surma juhtumeid: Leida-Johanna Heilmann, 16 a. wana.

Tänuawaldus.

Et minul wõimalus puudub kõigile suusõnalisest oma tänu awaldada, kes nii elawalt ja südamlikult minu 25. a. juubelist osa wõtsid ja mind rohkete tervitustega ja kingitustega austasid, awaldan siin oma kõige südamlikuma tänu, eriti wabariigi walitsusele, haridusministrile, proua Th. Neil'le, wabariigi saadikule, hra Pustale, prof. A. Paldrockile, endiste Peterburi eestlaste seltsile, koleegidele, armsatele õpilastele ja kõikidele seltsidele ja isikutele, kes mind minu aupäeval mäletasid.

M. Lüdig-Sindel.

Tallinna teated.

Linna suurtööstuse komisjoni ringkäik.

Linna suurtööstuse komisjoni kuuluwad kaubandus-tööstuse ministeeriumi, linna terwishoiuwalitsuse, prefektuuri ja tööinspektsiooni esindajad. Kesknädalal käis mainitud komisjon läbi mitmed ettewõtted, et tutwuda mõningate ehitustega ja tööstusterwishoidliste oludega.

Esimesena peatus tööstuskomisjon „Kawe“ schokoladi tehases, kus uus wabriku hoone walmissaamisel. Uus hoone on ühenduses senise tehasega. Tuleõnnetuse ärahoiu mõttes pidas komisjon mõningate korralduste tegemise tarwiliseks.

„Kawest“ läks komisjon tubakawabrikusse „Astoriasse“. Siin leiti tööruumid rahuldawas seisukorras. Mõned rikked wentilatsioonis tulewad parandada. Edasi käis komisjon Ülemiste mäel olewas „Kanguri“ tekstiiltööstuse ettewõttes. Siin waadati ka uusi ehitusi, mis korras leiti olewat.

„Hõimla“ asutab sinfoonia-orkestri.

Ü. E. N. Ü. „Hõimla“ osakonnal on juba oma tantsuorkester ja segakoor töötamas. Liigete hulgas leidub aga isikuid, kes soowiks suuremas orkestris kaasa mängida; samuti leiduks ka wäljaspool ühinguid kesskoolide õpilasi, kes kooli lõppemisel koolitorkestrist lahkudes end edasi arendada tahaksid.

Neile soowidele wastu tulles on „Hõimla“ asunud sünfoonia orkestri asutamisele, kuhu wõetakse mängijaid ka wäljaspoolt. Orkestrijuhi küsimus olewat juba otsustatud.

Kinniswarade wastulaused.

Uue kinniswaramaksu wastulausete läbiwaatamine linna rahanduskomisjonis hakkab lõpule jõudma. Sel nädalal peetakse weel üks koosolek, kus wiimased wastulaused läbi waadatakse ja maksu tasumise teateleheb maksukohuslastele kätte saadetakse.

Omawalitsuse ametnikkude kongress.

Linnade liit korraldab 8. ja 9. detsembril Tallinnas linnade ja alewite sekretäride, perekonnaseisu ametnikkude, statistikute ja raamatupidajate kongressi.

Sekretäride nõupidamisel tuleb harutusele teenistusmäärustik ja asjaajamise juhtnöörid, statistikutel — linnade 10. a. tegewuse ülewaate kawa, alewisekretäridel — näpunäited arwe- ja statistikapidamise ühtlustamiseks, kahekordse arwepidamise süsteemi kindlaks määramine, perekonnaseisuametnikkudel — perekonnakirjade korraldamise tehniline kiilg jne.

Raamatukogudes rohkesti käijaid.

Linna kesk- ja haruraamatukogudes käis nov. kuu jooksul 50.013 lugejat. Loeti ajalehti ja raam., wiimaseid 29.972 eks. Ilukirjandust loeti 22.223 raamatut.

Soome NMKü peasekretär Tallinnas.

Tallinna jõudis Soome õpetaja Eino Wirkkula, kes on noormeeste kristliku ühingu peasekretär Soomes. Õpetaja Wirkkula on Soomes tuntud kõnemees ning peab Talinnas mitu jumalateenistust.

Kopli tramm uus ooteruum.

Kopli puudus seni tramm wäljasõidukohal ooteruum, kus sõitjad wihma ja lumetuisu eest warju leidsid. Ka puudus tramm seisukohal korralik walgustus, mis trammitarwitajate keskel õigustatud nurina esile kutsus.

Niiid on nii kaugele jõutud, et tramm wäljasõidukohale wanast wagunist publiku jaoks ooteruum püstitati. Wagun on laudadega kinni löödud ja akendega warustatud. Ka on ooteruum ja tramm seisukoht nüüd korralikult walgustatud.

Kuuenda malewkonna kontrollkogunemine.

Kesknädala õhtul kell 7 oli pritsimajas kuuenda malewkonna kontrollkogunemine, millele järgnes pildistamine.

Kontrollkogunemisele ilmus Tallinna malewa pealik kol. P i n k a, kes pöörts malewlaste poole lühikese kõnega, alla kriipsut. niisuguste kogunemiste tähtsust ning awaldades headmeelt, et malewlasi oli ilmunud nii suurel arwul. On olnud kontrollkogunemisi ka teistes malewkondades, kuid kuskil ei ole ilmunud malewlaste protsent olnud nii suur, kui kuuendas malewkonnas, rõhutas kol. P i n k a. Temale wastates, tänas kuuenda malewkonna pealik Fr. U i b o p u u hoole ja armastuse eest, mis kol. Pinka üles näidanud malewkonna wastu. Malewlased hüüdsid kol. Pinka auks kolmekordse mürisewa „elagu“.

Tallinna malewa jõululaat.

Laupäeval ja pühapäeval korraldab kaitseliidu Tallinna malewa juhatus börsisaalis traditsioonilise jõululaada. Suurejoonelise loterii kõrwal on rida lõbustusi, mida Tallinnas saab näha wahest esimest korda. Mida seal kõik ei ole wälja mõeldud! Otsekui wäljalõiked wälismaa karnewalidest. Ei puudu ka omamaa talutare, loomaaed ja muud niisugused paigad, kus saab weeta mõnusasti aega.

Ei ole unustatud lapsigi — nendele tuleb jõuluwana suure kingituskotiga.

Algus laupäeval kell 5 p. l. ja pühapäeval kell 10 homm. Sissepääs maksuta.

Harjumaalt.

Harku haridusselts 20-aastane.

7. detsembril 1908. aastal kinnitati kuberneri poolt „Harku seltsi“ põhikiri.

Sellele päewale järgnes töö, mis pidi tõiwustama kõiki walla tõitreid ja poegi, kandes ja arendades neis tahet seltskonna tööks, kõrtada ühistunnet ja armastust isamaa wastu.

See töö on kestnud tänaseni, ehk küll läbi wiletsuste ja raskuste. Kõrda paremaid eestwedajaid on warisenud manalasse, ja rasked sõjapäewad on kutsunud esile mitmeid wapustusi seltsi töös, mis end weel praegugi tunda annawad.

Pühap., 9. detsembril, millal selts oma juubelipäewa piduliku aktusega wallamajas pühitseb, peaks osutuma haridusseltsi uuestsünnipäewaks, millal kõik Harku walla kodanikud tunnaksid wajadust seltsi tööst ja arenemisest meie kodumaa ja rahwa kasuks. Selleks jõudu!

Aktusest mille algus kell 11 e. l. „wõtab osa rida tuntud seltskonna- ja haridustegelast ühes haridusliidu esindajaga

CANGOC
LUSCHER & MATIESEN

Rasked õnnetused Tallinnas.

Üks suri haigemajas, teisel murdus jalaluu

Kesknädala hommikul läi S. Pärnu maantee ja Kiwi uul. nurgal lehemüüja Alwine Eero auto alla, kus tal puusaluu katki murti. Eero, kes 40 a. wana, kauples ajalehtede ja paberossidega S. Pärnu m. ja Kiwi uul. nurgal kioskis. Kuna kauplemisest hulk aega wabaks läi, kõndus ta seda õmblemiseks. Hommikul kl. 1/2 8 ajal sammus ta nagu harilikultki oma kioski poole, töömaterjal kaenlas. Samal ajal kihutas Nõmme poolt sõiduauto nr. 2476, mille lähenemist Eero aga ei märganud. Ka autojuht näis niiwõrt saamatu olewat, et autot kõrwale ei pööranud, waid inimesele otse peale kihutas. Eero paisati uulitsakiwidele maha, autorattad weeresid tast üle. Eero läigi raskelt wigastatult maha lamama. Wõimaks tõstett ta autole ja wiidi linna keskhaigemajja. Siin selgus, et tal puusaluu on murtud ja raske põrutuse saanud.

Kesknädalal hakkas 62-aastane Hans Luuk järsku kaebama teramate walude üle kõhus. Kutsuti Punase Risti auto kohale ja hommikul kella 4 ajal toimetati ta linna keskhaigemajja. Arstid konstateerisid, et Luugi sooled on rebenenud. Weel sama päewa õhtul heitis Luuk hinge. Et soolte rebenemise põhjusi selgitada, saadeti laip lahkamiskambri.

Samal päewal sammus S. Pärnu maanteed mööda Kauba uul. nr. 8—2 elaw Marie Kuuskman. Jõudes maja nr. 10 kohale, kus telefonikaabli mahawõtmisetööd käimas oli, paisati Kuuskman raskest hoobist tahatuna kõnniteele maha. Telefonipostilt oli raske telefonikaabel alla kukkunud, otse Kuuskmanile pähe. Ta läi raske põrutuse. Kaabli mahawõtmisetööd juhatas Nõmmel, Põllu uul. nr. 25—1 elaw Rudolf Indermite, kes töödel wõtmatikkude õnnetuste ärahoidmiseks abinõusid tarwitusele ei wõtnud. Ta wõetakse kohtulikule wastutusele.

SEINA PAPPI
IGAS PAKSUSES
SOOME PRUUNI POOGNA
Pappi
MÜÜB ODAVASTI
A./S. KARL LEMBERG
TALLINN, VIRU TÄN 3
TELEFON 6 24

Tartu õhtugümnaasiumi 10. aasta juubel.

Kooli lõpetajatest keskmiselt 59 protsent ametiskäijad.

6. dets. s. a. pühitses Tartu linna õhtugümnaasium piduliku oma tõimendat aastapäewa.

Oma alguse sai nimetatud kool weneaegsest kutseloabilistest õhtukursustest. 1917. a. muudeti õhtukursused õhtualgkooliks ja 1918. a. 6. detsembril kinnitas kooli ülalpidaw haridusselts awalikkuse ees, et senise algkooli juure on ka keskkooli klass awatud.

Õpilasi koondus nimetatud keskkooli klassi üle 30, kuid juba 1919. a. kewadel pidi 25 nendest sõjawäkke astuma.

Uue õpilaskoosseisu ettewalmistamiseks awati suwikeskkool ja nii wõis 1920. aasta sügisel töö jatkata juba 11. õppeaastase keskkoolina.

Suuri raskusi oli kooli ülalpidamisega haridusseltsil, kuid nõudmine sarnase keskkooli järele oli küllalt tunduw. Linnawalitsus tahtis küll kooli üle wõtta, kuid haridusselts ei annud. Hiljem aga, kui haridusselts raskustesse sattus ja kooli linnawalitsusele pakkus, see ei wõtnud, sest linnal oli wahepeal isegi palju koole tekkinud. Ühwarbati kooli sulgeda, kuid linnawalitsus ei soowinud ka seda näha. Wahepeal aga kasuwas koolil kasuwandikkude arw ja saadi kuidagi raskustest läenude ja rohkete õppemaksudega jagu. Alles 1923. a. wõttis linnawalitsus kooli üle ja muutis selle ka hiljem õigustega keskkooliks.

Praegu on koolis kwies klassis 228 õpilast. Kõige rohkem ametiskäijatest õpilastest on tööstustes teeniwaid isikuid. Nendele järgnewad kontseleiametnikud ja sõjawäelased.

Kümne aasta jooksul on kooli lõpetanud 316 õpilast, kellest 59% ametiskäijad on olnud ja 94% 20—40 aastased.

Koolis töötab sotsiaal-õppeharu, mis kõige kohasem riigi- ja omawalitsuse teenistusele eneste täiendamiseks. Siin wõetakse läbi eriainetena laiendatud programmis: kodanikuteadus, majandusteadus ja raamatupidamine.

Tartu õhtugümnaasiumi dir. J. Sütt.

Õppetöö koolis on õhtuti, kella 1/2 6—1/2 10. Tundide arw nädalas on 28. Koolijuhataja on praegu Johan Sütt, kes samal kohal juba 6 aastat edukalt tööd teinud.

Poliitselpeegel.

Läti falgrattast ilma. 4. dets. õhtul warastati Peterburi tänawal elawal Albert Kiwisaarel lukustamata kuurist falgratas. Wäärtus 60 krooni.

Ooteruumist warastati kell. Tähe tän. nr. 42 elaw Alma Fischer teatas politsiile, et tema mehe, dr. Fischeri, patsientide ooteruumist nikkel-kell ära on warastatud. Omaniku kahju 100 krooni.

Kadus kõige hoiule antud rahaga. Petserimaalt pärit olew Anna Isprawnikow peatus Tartus olles oma tuttawa Nina Mittisa juures, kelle kätte ta ka 45 kr. raha hoiule andis. 3. dets. hommikul, juba enne Isprawnikowi ülesärkamist, läi N. M. kodust kadunud, wiies kaasa raha. Ka N. M. mees ei tea, kuhu naine läinud. Süüdistab N. M. raha omandamises

Hangeldajad turul. Uuel turul keelatud ajal tapetud hanede ülesostmise pärast wõeti wastutusele Aliise Rooberg, Ella Utsar, Tiiu Troost ja Anna Schmidt.

Joobnud peaga weskitammist alla. Kesknädala hommikul läti Löwe wallas, Tõrwa weskipaisu alt uppunult 55-aastane Jaak Illisson. Illisson läi eelmisel õhtul kohalikus restoranis tubliisti pummeldanud ja sealt hilja waarudes koju hakanud minema. Warsti peale tema lahkumist kuuldi weski kohalt appihüüdeid, mis aga peagi waikisid. Illisson läi joobnud oleku läe käipuude kuldagi wette kukkunud.

Talu süütamiskatse Wiljandimaal. Wiljandimaal, Uusna wallas tekkis „Murru“ talu elumajas tulekahju. Nimelt oli kõõgi lagi põlema süttinud kuid kuna tuld kohe alul märgati, pandi tulele kohe piir. Talu hooldaja Jaan Pajor on kindlal weendumusel, et hoone kuritahtlikult tahetl häwitada.

Warguseid ja petmised. Artur Püssilt warastati Opetajate uul. nr. 3 koridorist falgratas. 120 kr. wäärtuses. — Mihail Nikolajewilt warastati Herne uul. nr. 19 falgratas 55 kr. wäärtuses. — Mart Kornakilt warastati W. Kompassi uul. nr. 4 akna kaudu riideid 15 kr. 50 s. wäärtuses. — Juhan Leemanit warastati Anija wallas padi ja linu 26 kr. wäärtuses. — Johan Laburt konserisse Põllu uul. nr. 15 panid wargad sisemardmise katse toime. — Robert Kogrelt warastati Kohila wallas apteegist mõemõrguseid asju 408 kr. wäärtuses. — „Esto-Muusikalt“ omandati grammofon 121 kr. wäärtuses. — Johan Saalilt warastati Wana-Kalamaja uul. nr. 46 kaks madratsit ja tooli 52 kr. wäärtuses. — Aleksander Mitderilt warastati Kopli uul. nr. 4 asuwas wõõrastemajas palitutaskust 10 kr. raha.

Wastutaw toimetaja L. Kenn.
Wäljaandja Tallinna Eesti kirjastuse-ühisus.

Tööpakkumised

Sulast
naisemeest, naine tüdrukuks, maale tarwis. Küsida Gonsiori tän. 18—2.

Wilunud
kella- ja kullaseppa,
kes iseseiswalt wõib töötada, tarwitan kohe. Pakk. elulookirjelduse ja soowitusega kirj. saata Kopli tän. 2-a, „Grand-Hotelli“ majja, juuksehõikusärisse.

Maale, mõisa, tublit
teenijat
tarwis, majatööle ja lehmade lüpsmiseks. Kaubelda 7. lõp. kl. 9—1 Wambola (W. Balessa) tän. 8—1.

Asutus wajab tublit, terwet, mitte üle 40 a. wana,
naismajateenijat
Teat. sõl. „Majateenija“.

Wajan
tislerit.
Toompeal, Rahukohtu tän. 2.

Juukselõikajat
tarwis laupäewiti. Uus Kalamaja tän. 9-b.

Eriteadlane-wälismaalane otsib wäikese kapitaliga
osanikku
niinepaelawabriku asutamiseks. Otsekoh. järelepärimistega pöörda „Peterburi“ wõõrastemajja, tuba 18.

Tõõtaw agentuuräri wajab osakonnale
osanikku,
kapitaliga 5.—10.000 kr. Raha kindlustatakse. Kaastöötamine wõimalik. Pakk. sõl. „Agentuur“

Wajan
naiskokka
kes ka kaunistada mõistab. — Ahju tän. 7—1, õht. kl. 8—9, wõi Kullasepa tän. 8, „Eestimaas“, kuni kl. 7.

Müüjannat
kohe tarwis delikat.- ja worstikauplusse. Palun tulla ainult neil, kes on täiesti wilunud oma alal. Teat. Mundi tän. 4, ärist.

Wajan
kiwilõhkujald
Wirumaale põldude puhastamiseks, umbes 20 kantsülla kiwide lõhkumiseks, ühes kiwide kokkupanemisega 1/4-kantsi. hunnikutesse. Pakkum. esitada Tallinn, Järwe tän. 20—1. Hind kantsülla eest üles anda.

Õpilast,
energilist ja keeltwalitsemata, wajatakse Raekojapl. 10, „Babytarwete“ kauplusse.

Wäikes. perekonda tarwis
üksteenijat,
kes keeta oskab ja wäikest last armastab. S. Pääsukese tän. 4—5.

Tislerit
tarwis kappidetõõle.
Suur Juhkentali tän. nr. 88.

Wajatakse ausat
teenijat,
kes keeta oskab ja Wene keelt räägib, tunnistused soowitawad. Tina tän. 26—2.

Bijkwiiditõõstus wajab wõlunud
poissi.
Teatada S. Pärnu mnt. 57.

Juukselõikijat
kohe tarwis Woorimehe t. 5.

Tarwis
tublit teenijat
Wiru tän. 6 karusnahkade-töötuppa.

RATIN kindel surm **rottidele.**
Tallinn, S. Karja tän. 9—5, tel. 10-79.

Üksteenijat,
tarwis, kes keeta mõistab ja kellel tunnistused. Teat. sõl. „Puhtus“.

Nõudepesijat
wajab kohe merewäe-ekipaažhi allohwitseridekogu einelaud, Kopli tän. 76.

Waja Nõmmele rutulisele tükitööle
mulla- ja müüritöölist
oma töörõõstadega. Wilunuil ilmuda Narwa mnt. 28—4, kl. 12—5 p. l.

Tarwis kohe kärmet
kompwekipakkijat.
„Solõid“, Kopli tän. 36.

Tööotsimised

Otsin kohta
tubastele töödele, räägin keeli. Teatada sõl. „60“.

Saaremaa neiu palub anda mingit
teenistust,
linnas wõi maal, tunneb kõiki talutöid. — Pakkum. kirjal. sõl. „8694“.

Naisterahwas,
wilun. pükstepaija, soowib tööd, kas tellitud wõi laagris. Wõib ka kodus töötada. Teatada sõl. „Wilunud tegija“.

Üksteenija,
keskealine, lapsearmastaja, soowib kohta wäikes. perekonda. — Teat. sõl. „6794“.

Maaltulnud
tütarlaps
soowib kergemat teenistust, wanadus 16 a., armastab lapsi. Kirj. saata sõl. „E. L. 9106“.

Noor
juukse'õikaja
neiu palub kohta wõi mid. kergemat teenistust, wõi ka kauplusse. Kirjad sõl. „Teie ei kahetse“.

Kes wõimaldaks haritud
neiule
mingit tööd? Wõiksin kasulik olla majapidamises, laste kaaslasena kui ka muul alal. Aadr.: Rakwere pk., isikut. 8710 ettenäit.

Soowin passija- wõi
üksteenijakohta,
käin oma korterist. Teatada sõl. „50 korralik“.

Palun südamest,
wõimaldage noorele neiule koht restoraani wõi üksteenijaks. — Palun teatada W. Kompassi t. nurgale, ajalehekioski.

Juukselõikaja
neiu soowib kohta praktiseerimiseks wähema palga eest. Teat. sõl. „Praktiseerija“.

15-a. wilumusega, bilansiwõimeline
raamatupidaja
otsib alal. wõi õhtust tööd: raamatute kordajeadmist, -pidamist ja bilansitegemist. Teatada sõl. „Luno“.

Keskealine, haritud
kaswatajanna
(sakslanna) otsib kohta laste juure, perenaiseabiks wõi muud tööd. Teat. sõl. „100 + 9069“

Noor neiu
palub üksk. mis kohta, kas söögimajja ettekandjaks, nõudepesijaks wõi muud. Saab kõigega walmis. — Palub teatada sõl. „Koht 9126“.

Lastekaswatajanna - algkoolõpetajanna, soowitustega, soowib perekonda
kohta.
Küsida a.-s. Karl Lembergi kassast, Wiru tän. 8, wõi kirjalik. sõl. „Wilunud õpetajanna“.

Aus, korral. lesknaisterahwas palub kohta
rätsepa käealuseks,
tunneb palitu-, pintsaki-, westi- ja pükstitööd. Palub teat. kirj. sõl. „Käealune 33“.

Kaunaegse praktikaga
schokolaadi- ja kompwekimeister
otsib kohta.
Kirjad sõl. „Kõigega nõus“.

Hästi tööst arusaaja noormees soowib kohta
tisleri
töötuppa. On kaucmat aega sel alal töötanud. Tunn. ka treialitööd. Teat. sõl. „Tööarmastaja noormees“.

Daamide ja härrade juuksetööstus
Heeringa tän. 3
(puusärgiari õrwal).

Juustewärwimine	5—8 k.
Kulmude ja ripsmete wärwimine	60 s.
Lokkimine	50 „
Poisipea lõikus	35 „
ühes kerge lokkimisega	50 „
Manikiüür	50 „
Püstjuuste lõikus	50 „
Lahuga (Scheitel)	35 „
Habemeajamine	15 „
Parukad, schimmilokid jne.	

Töö puhas, kiire ja eeskujuline.

Kohta soowib
maaltsõitnud, haritud, keeliwalitseja neiu. Teat. sõl. „Ines“

Õppinud
keetja,
wanem teenija, soowib tööd keetjaks päewawiisi, ka pesijaks, passijaks. Teeb kõiki töid, omab tunnistused, räägib Saksa ja Wene keelt. Teat. sõl. „35 P. ustaw“.

Kingsepp
soowib käcaluseks wõi parandustööde. — Palub teatada sõl. „Kaine 24“.

Hea õmblejа
soowib majja. Teat. sõl. „Mõistab hästi“.

Kautsjoniwõim., heade soowitustega,
keskeal. meester.
soowib kohta kauplusse, lattu wõi mujale. Teat. sõl. „Kautsjon 9097“.

Daamid,
weel õmmeldakse telle pühadeks elegantsi. balli- ja õhtutualette, kodukleite, lasteriideid, spetsiaal pesuõmblus, pilutamine ja ilutikandus pesule, kleitidele ja mantliwoodritele.— Õmblus- ja ilutikand.-ateljee, Wiru t. 8—3

Olen andekas
maalimises ja joonistuses
palun wastawat teenistust. — Teat. sõl. „Neiu 22“.

Karske pagar
soowib kohta saia- ja leiwatõõle. Tunneb tööd. Teat. sõl. „Kaine 9095“.

Rakwere
wahalt raamatukapis on „Päewalehe“ müügil „Päewalehe“ finnajõudmiel homm kl. 5—10 ka p. 6—9 õhtl.

Pika, raske haiguse järele lahkus siit maailmast

Gustaw Josepl p. Schmidt

Sügawas leinas **abikaasa, lapsed ja ema.**

Matmine 9. detsembril kell ½12 Jaani kirikus.

Sügawat tänu

awaldame kõigile sugulastele ja tuttawatele, kes meie armsa poja ja wenna

Arnold Caristfried Dreifeldt'l

wiimsele teele saatmisest osa wõtsid. Iseäranis tänulikud oleme K. L. Nõmme malewkonnale ja h-ra Pedaja'le.

Leinajad **wanemad ja õde.**

Estoonia teater

Laupäewal, 8. detsembril 1928. a.

Jeanne Sladkarowa

lahkumis-külaskäiguetenduseks II. korda

„Eugen Onegin"

P. Tschaikowski ooper 3 waat., 7 pildis. Tatjana partii laulab J. Sladkarowa Wene keeles. Algus kell ½8 õhtul. Pääsetähed eelmüügil teatri kassas.

: Estoonia kontsertsaal :

Pühapäewal, 9. detsembril 1928 a.

II. sümfooniakontsert

Juhatab **Emil Cooper.**

Suurendatud Estoonia sümfooniaorkester.

Eeskawas: 1. Vivaldi Antonio. Concerto grosso.
2. Brahms, Sümfoonia nr 4. e-moll.
3. Wagner, a) Eelmäng „Parsifal",
b) Siegfriedi idüll.
c) Eelmäng „Rienzi".

Algus kell pool 1 päewal.

Pääsetähed Kr. 2.50—75 s. eelmüügil Estoonia kontsertkassas.

Estoonia kontsertbüroo.

TALLINNA RAHVAÜLIKOOLIDE SELTS

Magister phil. Ants Orase

erakorralised loengud

Inglise kirjandusest.

Reedel, 7. dets., kella 8—10 õht.: **„Suurromaan läinud sajandi lõpul".**

Laupäewal, 8. dets., kella 6—8 õhtul: **„Shaw, Wells, Galsworthy, Bennett".**

Esmaspäewal, 10. dets., kella 8—10 õht. **„Inglise kirjandus aastast 1910".** Juhatus.

1928. a. jõulupühade-eelne

laat

peetakse **Koeru alewis** 14. detsembril.

Weinjärwe wallawalitsus.

Wõimlemise demonstrats. naistele.

K. N. N. Ü. Lai tän. 5.

Reedel, kell 7 õhtul, demonstreeriwad lastegrupp, rütmika-, liikumisrühm, puhkuswõimlemine ja edasijõudnud wõimlejad.

Sissesõnek wabatahtl. maksu eest.

Tallinna linnawa iseuse majanduseosakond wajab

Kurma-Kangro wahtkonda metsawahti

kellel wastawad tunnistused ameti õppimise ja selle kutse alal tegutsemise kohta ette näidata. Palwed koha saamiseks 50-sendilise tempelmargiga warustatult, tulewad osakonna kantseleisse, Mundi tän. 2, kuni 12. detsembrini s. a. sõse anda, kus ka lähemaid teateid teenistuskoha kohta antakse.

Palk on rahas ja naturas (loomapidamine wõimalik). Majapidamises kuni 15 tiinu maad korralikkude hoonetega.

Linnawalitsuse majanduseosakond.

Wälja rentida

kõige käidawamas kohas kauaaegne, hästi sissetöötatud

äriruum,

wähese kaubaga wõi ilma, WILJANDIS Küsida O. PALLAS'e kaupluses Tallinnas.

Tallinna linnawalits. ehituseosakond

ostab

umbes 4000

tuua-, labida- ja kirkawart,

ning

haawa- ja kuuselatti nõu teiwast.

Tempelmaksustatud kinnised pakkumised märgusõna all „Teiwas" tulewad 18. stp. kl. 12 ehitusosakonda ära anda. Lähem. teateid saab igapäew kl. 11—12 ehitusosakonnast Nunne tän. 2.

Estoonia kontsertsaal

Laupäewal, 8. dets. 1928. Alg. kl. 8 õht.

S. BARER'i

esimese kontserdi hiilgawa kunstilise edu tõttu

teine ja wiimane KONTSERT

EESKAWAS: Bach — kromaatiline fantaasia ja fuuga. Schumann — »Karnewal«, Balakirew — »Islamey«, Mozart-Liszt — »Don-Juan« j. w. m.

Pääsetäh. eelmüügil Estoonia teatri kassas

Estoonia teater.

Reedel, 7. detsembril s. a. kl. ½8 õhtul esietenduseks „Ekarbunud pulmaöö". Arnoldi ja Bacht luftmäng.

Laupäewal, 8. detsembril s. a. kl. ½8 õhtul

Jeanne Sladkarowa

3. ja wiimaseks külaskäiguetenduseks „Eugen Onegin". P. Tschaikowski ooper 3 waat., 7 pildis.

Tatjana osa laulab J. Sladkarowa Wene keeles.

RAHWATEATER.

Laupäewal, 8. detsembril s. a. kl. 8 õhtul „Kuibas näeb Tallinnat wälismaalane". H. Saare rewüü-päewaraja 9 pildis.

Kirew kawa.

Vana Kadri kaupoal

Tants wahetpidamata 2 orkestriga kl. 10 õht. kuni kl. 8 h. Pühapäewal, 9. detsembril s. a kl. 8 päewal — wiimast korda — üldhindadega à 15 senti — „ülestõusmine". („Katjuscha Maslowa"). L. Tolstoi näidend 5 waatuses. Kl. 8 õhtul — esietenduseks „Põhjalaseid". Rahwatükk lauldega 8 waat. Lawastaja Alb. Liik.

Tants.

WENE TEATER

A. W. Pronikowi direktsioon. Saksa teatri ruumes. Riia Wene draama wõõrusetenduseid.

Neljapäewal, 6. detsembril s. a.

ПРОЦЕССЪ МЭРИ ДУГАНЪ

B. Weiller'i näidend 8 waatuses.

Reedel, 7. detsembril s. a.

„Блоха"

E. Sanjatini teos 4 waatuses. Algus kl. 7½ õhtul. Eelteade: 8. detsembril 2. korda

„Блоха"

9. detsembril — päewal alandatud hindadega

„БѢЛАЯ ГВАРДІЯ".

Laupäewal, 8. detsembril s. a. korraldatakse „Estoonia" finiseesaalis Ella Hirsch'i muusikakooli õpilaste

kontsert-ball.

Algus kl. 7 õhtul. Piletihind 50 s., õpilast. 25 s.

Arstid

Dr. K. Rist

Röntgeni- ja elektrikabinett. Läbiwalgustused ja üleswõtted. Diatermia. Kõrgustikpäike. Wastuwõtt 11—1, 5—7. Uus tän. 7. Könetr. 15-79.

Dr. K. Hallik

Silmaarst.

Wana Posti tän. 7. Könet. kl. 11—1 ja 4—6.

Üle kolinud

Dr. J. Hansson.

Suur Roosikrantsi tän. 8—12. Telef. 21-48. Wastuwõtt kl. 10—12 ja 4—6.

Harju tän. 17.

Dr. F. Pender.

Naha-, sugu- ja fisehaigused. Wastuw. kl. 9—10 h. ja 5—7 õ.

Dr. med. Wilms.

Narwa mnt. 11.

Sugu-, põie- ja nahahaigused. Wastuwõtm. 9—12 ja ½6—7, naistele 11—12 ja 6½—7, õõnetraat 15-92

Olen oma kabineti üle wiinud Korbese tän. 4.

Hambaarst

O. Toomingas

Wastuw. ½11—12 ja ½5—7.

Dr. M. Kolomoitsew

Eriala: **suguha gused** põie-, neeru- ja nahahaigused. Wiru t. 6. könetr. 17-40 Wastuwõtmine: kella 10—1 ja 5—8 õhtul, pühap. 12—1.

Palwekirjad

Palwekirjad

korralikult ja odawasti abwokaabi kontor Raekojaplats 16, krt. 2. (Waldmanni kauplusе peal).

Tunnid

Üliõpilane annab

tunde

alg- ja keskkooli õppeainetes. — Kreutzwaldi tän. 17—26.

Wiiulikunstnik

prof. Krügeri õp., annab tunde, Peterb. konserw. kawa ja meetod. Niine t. 8—8, kl. 11—1 ja 3—5.

Raamatupidamise-,

kirjawahetuse - ja keeltetundide algus on 4., 5., 6. ja 7. detsembril. **Narwa m. 9—4.**

Korteriotsimised

Ruumi

waja kohe pesumaja jaoks, 10—15 r.-j. põrandapinnaga. — Teat. sõt. „Sine"

Korterit,

1—3 tuba, soowin keset linna, Narwa wõi S. Tartu mnt. läheduses. Olen riigiametnik — üksik. Teat. sõt. kuni 10. stp. „Riigiametnik 8706".

Korralik, kindlas ametis noormees wajab

mõbl. tuba

2. linnajaku. Tarbekorral üüri ettemaks pikema aja eest wõimalik. Teat. sõt. „Kwiitung nr. 9054".

Meesriigiametnik wajab korralikus perekonnas omaette

mõblee. tuba,

soowit. kostiga (wõib ka ilma). Teat. sõt. „Riigiametnik 9060".

Kindl. ametis, korralik, karske kesteline meesterahwas otsib wäikest, lihtsat

tuba

1. linnajaos. Teat. sõt. „Kriteenija 84".

Hariund 3-liikmel. perekond otsib 2—4-toalist

korterit,

kohe wõi edaspidi. Soowikorral ettemaks wõimalik. Teat. sõt. „Hõiu 152".

Wähem lasteta abielupaar wajab 1—2-toal. korterit wõi

tuba

keeduwõimal., ettemaks wõimalik. Teat. sõt. „Kodu 9081".

Kindla teenistusega neiu soowib omaette

tuba

kõgi tarwitusega wõi kaasüürilisels wäikes. perekonda. Teat. sõt. „Nr. 100+9078".

Noormees soowib

mõbl. tuba,

soowitaw erasissekäik. Teatada sõt. „Rutuline 9105".

Noor abielupaar wajab 1-toal.

korterit,

kus keeduwõimalus. Teat. sõt. „2630".

Noor, intell. preilt soowib

kaasüürilisena

nurka. Teat. sõt. „9107".

Suuremat

äriruumi

wõi korterit, kus on suured kõrwalruumid mööblikauplusels, linna sees wõi ümbruses, waja uueks aastaks. — Pakkum. sõt. „Mööblikauplus".

Wiisakas, lasteta abielupaar soowib kiires korras

korterit

tuba waheseinaga; wõib olla ka 2 tuba ja kõök. Ärmisel korral — tuba kõgi tarwitusega; soowit. 1. linnajaos wõi ümbruses. — Teatada sõt. „Nõudja 061977".

Ruume

wõõstuse ja ladu jaoks tarwis, wõib olla keldris wõi kuuris; soowitaw tsementpõrand, wesi ja elekter. Teatada Narwa m. 18, poodi, telef. 24-62.

Korter,

3 tuba ja kõök, pähkeserikas, wahetada 2 toa ja kõgi wastu. Teat. sõt. „Solüüd 25".

Korteripakkumised

Toa

südalinnas saab härra, kes wiibib ka wahel reisil. — Wastus margiga sõt. „Lesele 1895".

Korter

2 suurema toaga wälja üürida wõi 1 tuba mööbliga, elekterwalgustusega üksikule ära anda S. Pärnu mnt. 86—10.

Mööbliga tuba

ära anda wiisak. meesterahwale Liiwalaia t. 29—3, 2. korral.

Wäike

soe tuba

kütte ja walgustusega, hind 15 kr. kuus, üürile anda preilile, kes päewal ametis. Küsida peale kl. 7 õht. Koidula tän. 38—4.

Nõmmel,

ilusas kohas, tuba ära anda preilile. Oie tän. 18—3, 3 m. tee jaamast.

Puuwiljakaupl.

ära anda. Küsida Nunne t. 9, J. Mägi kauplusеs.

Korteri,

3 tuba, kõök, wann, saab see, kes tarwilise mööbli ära ostab; kuuüür 5000 mk. Teatada sõt. „6×7".

Toiduainetekaupl.

lauba ülelugemisega ära anda elumuutmise pärast. Teat. saab Pühawaimu kiriku juurest, lehemüüjalt.

Korralik meesterahwas wõib

kaasüürilisels

tulla S. Tartu mnt. 8—6.

Korter,

— 4 tuba, kõök, wann, eestuba, weranda, elekterwalg., üür ette maksa. — Soowiawaldused sõt. „Lugus".

Üürile anda

korter,

2 tuba, eestuba, kõök; elekter, weewärk, pesuköök. Poe kõrwal, Järwe tän. 8.

Ühele wõi kahele kindlas ametis käijale isikule

omaette tuba

wälja üürida. Kasarmu tän. 10—1 (hoowist tulles uks paremat kätt).

Suured soojad

ruumid

läidaw. kohas, puhtamale töõstusele wälja üürida. — Küsida Kopli tän. 2, kübaraärist.

Toiduainetepood

ilusa elukorteriga ja kõrwalruumidega, hästi wähese kaubaga, omaniku haiguse pärast kiiresti ära anda Telliskiwi tän. 20—1

Suur

mõblita tuba,

küttega (paraadukest sisseläik) kohe ära anda Süda tän. 2—6.

Tuba

erasisseläiguga, kõgi tarwitusega, ära anda lasteta abielupaarile wõi üksikule. Tähe tän. 5—2, wäikeses majas, 2. korr.

Ära anda 2 suurt erasisseläiguga

tuba,

kõgi tarwitusega. Samas müüa rääkija papagoi. Toompuiestee 5—2.

Kaup'useruumid

ühes elukorteriga 1. jaan. ära anda Paldiski mnt. 51, hipodroomi ja „Seewaldi" wastas; küsida majaomanikult.

Märjamaal

müüb

„Päewalehe"

üksikuid numbreid

A. Ojassoni kauplus.

Suur möbl. tuba

erasisseк., üürile anda Hollandi tän. 48—23, suures kiwimajas.

Korter,

4 tuba köögiga, elekterwalg., 2. korral, 1 min. tee peajaamast, ära anda Nõmmel, Põllu t. 14. Kaub. Kristali muus.-töõstuses, W. Pärnu mnt. 12, Tallinnas. Könetr. 82-21.

Gut möbl. Zimmer

mit Wannenbenutz. einem Herrn zu vermieten. L. Koidula Str. 15, W. 1. — Zu besehen von 4½—5½.

Suur, soe

möbl. tuba,

kõgi tarwit., küttega ja walgustusega, 1 wõi 2 daamile üürile anda. Näha kl. 11—1 ja 3—7 Toompuiestee 10/3.

Omaette sisseläiguga

tuba

ära anda Toompeal, Lossiplats 8—3.

Sissetõõtatud, heas rajoonis asuw

toiduainetekauplus

ühes kauba ja elukorteriga ärareisimise tõttu kohe ära anda. Kirjad sõt. „10×170".

Wälja üürida

korter,

— 5 tuba, elekter, wann ja kõik kõrwal. ruumid. Kadriorg pargis, Kadri tee 3. Järele küsida S. Tartu mnt. 11—1, 2. korr.

Soe, 1-toaline

korter

ära anda Kolde tän. 41.

Tööpakkumised

Riigi raudteedewalitsuse warustusdirektsioon

annab wõita

kinnisel wõistluspakkumisel umbes 600 wormipalitu ja 600 wormiülikonna walmistamise rätsepa poolt muretsetawast materjalist.

Tempelmaksustatud kinnised pakkumised, pealkirj. „Wormiriided", ära anda war.-direktsiooni, Soo tän. 22, 21. dets. 1928. a. kl. 12 päewal. Samas kõik tingimused igap. kl. 9—12.

Müüakse

Müüa kingseppadele wõga wähe pruugitud

nahawalts

hind 90 kr. Pikk tän. 15—1.

Pelgulinnas müüa korras

maja,

hinn. 22.000 kr., millest 7000 kr. ehituslaenu 4%, mis wõib edasi jääda. Teat. sõt. „Laen 9102".

Kogu kaupmeeskond... ...kõik tarwitajad

ostawad odawasti ja soodsamali tingimustel T. E. K.-U. „Päewaleht" töökodades heast materjalist maitsekalt walmistatud

kontori- ja koolitarbeid

Igasugu kontoriraamatud, kirjaarwe-, laua- ja taskublokid, tellimise-, saatekirja-, tšeki- ja kwiitungiraamatud, mitmesugused aktikaaned, mapid ja registraatorid, taskuraamatud ilu- ja lihtkõites, koolivihud ja kaustikud igas suuruses ja liniatuuris jne. jne. alati saadawal

T. E. Kirjast.-Uh. „Päewaleht" raamatukauplust.

G. Karja t. 23, könetr. 15-13. Pikk t. 2, könetr. 4-94.

Uus palkmaja

müüa, 6×4, 6 toaga, 2 wakamaad aiamaad, Kiltsi jaama juures; kõlbuline üksikõi, mis töõstuse jaoks. — Teateid saab Kiltsi jaamast, Tamme majast.

Müüa odawasti

2 meesterahwa palitut,

keskm. kasuule, üks peaaegu uus, koritkraega. Gonsiori tän. 21—4.

Tallinna Eesti Kirjastus-Ühi „PÄEWALEHT"

Kõige suurem graafika-töõstus

Trükikoda

Kõige suuremad ja täielikumad rotatsioon-masinad, klirpressid ja ladumasinad. Kõige mitmekesisem trükitähtede walik

Töö kõige kiirem ja korralikum. Hinnad kõige mõõdukamad.

Köitekoda

walmistab igasuguseid nahk-, kalingur-, ilu- ja raamatukogukõiteid, Kuldtrükk. Aadressimappe

LITOGRAAFIA OFSETTRUKK

Tsinkog

walmistab hä likult kõiks. ja wõib selle mate wälism ettewõt. julge

Töö kõige ki ralikum. Hi mõõdul

7., 8. ja 9. dets. korraldatakse **Rapla alewikes Rapla a Juuru** malewkonna pealikutele kaitseliidu peastaabi poolt teadmiste ja oskuste pakkumiseks

lendkool.

Lendkoolist osawõtt kõigile pealikutele ja abidele.

Soowitakse kohe osta

hõõwel-rihtimismasinat.

Pakkumised ühes kirjeldusе ja tingimustega saata Tartu, Tolstoi tän. 4.

Walge, Eiberi

lambakaukas,

päris uus, odawasti müüa. — Waadata Jakobsoni tän. 71-b, krt. 1, kl. 1—3 p. l.

Noor, ülpsmatulija

lehm

müüa Lõuna t. 15-b—4, õhtul peale kl. 4.

Rutulisele müüa pruugitud

Türgi diwan

Toom-Waestekooli tän. 5—21.

Kasutage juhust!

Antiik, pun. p. föögituba, täiesti korras; ilus, suur, wäärtuslik trümoo ja peeglikapp; eestoa peegel, pronkskroonlühter, nikerdat. kardinapuud, pähklapuust; plüüsportjäärid, tüllaknakardin, wanad Jaapani waasid ja seinariiulid ärasõidu puhul odawasti müüa Kaupmehe tän. 2—5, 2. maja nurgalt, 2. korral, sisse. hoowist, kl. 10—4 p. l.

Sõidukorras kergesõidu

auto „Chevrolet"

(wana tüüp) ühes taksomeetriga juhuslikult odawasti müüa Luise tän. 4—6; telef. 23-42.

Müüa uus

woolumõõtja

ja kurgimahla. Näha S. Roosikrantsi tän. 15—10, hoowis, pahemat kätt, kl. 12—7 õht.

Odaw müük.

Jõulupostkaarte, portsel.-iluasju (Nippsachen), kujusid, elewante jne. — Kullasepa tän. 18, kaupluses.

Ostetakse

Soowin osta wõi rentida

wiljapuuaeda

majaga wõi wähemat talu suure wiljapuuaiaga, linna wõi raudteejaama lähedal. Teatada kirjalikult sõt. „Aed".

Palun, teatage, kellel on müüa Lääne maakonnas

wa misraiutud maja

Teatada: Lääne-Luha postiag., A. Waikül.

Head pianiinot

soowitakse osta. Waheltkauplejad ärgu tülitagu! Teat. sõt. firma ja hind „Kwiit. nr. 9530 ettenäitajale".

Soowin osta wähepruugitud

elektri mootorit,

4 h.-j., 380 w., 50 amp. (waheldaw wool). Teat. ühes hinnaga 1 nädala jookul Tallinn, Kalewi tän. 11—5, Kanger.

Tahan osta

mõõtlitreipinkri.

Tsentrite wahe 1½—3 meetrit. Suur Tartu mnt. 30—9.

Soowit. osta wähepruugitud

kirjutusmasinat

kontori tarwis, soowitaw firma „Royal" wõi „Kontinental". — Pakk. sõt. „Kirjutusmasin 8714"

Noorem

hi

alal, walt tab reisiba „Südalinn

„

Härra s tari tän. sõt.

Korteri ja m

w

Majade, t warandusi Kõõsugu kursused. Wiru tän.

Intell., wõb tõsise

tu

intelligent tawas wõ „Detsemb

Palun

kes wast lehe" kuu bades 1 t kr. eest, tän. 27. „100 kr.

Meel 17—22-a endale he

Kirjutagu energil., jõudmid jaladuse seid kirju Kirj. sõt.

Wõibk wõiwad saata W 687498 a

Maitsr

kodu

wõiwad tell. isiku saata sõt nr. 100"

Leitud

hu

S. stp. 2 saada ku mas". kl. 6—7.

Tulnu

ha

Kätte w eest Kiw 3-päewa ral oma

Läbisõidul ostan kuni 12. stp.

briljante,

kulda, wanaaegset hõbedat, hommikumaa waipu ja pilte Wene kunstnikkudelt. Igap. kl. 9—5 Wene tän. 4—11.

Kadunud

ära joosnud

hundikoer

(rjane). Ostmise eest hoiatatakse! Teat. Kaupmehe tän. 23

2. stp. kadunud wäike, must

koer,

saba ja kõrwad lõigatud. Kes koera enda juures kinni peab, palun teatada Wene tän. 10—7

Rahakott

kadunud 5. stp. Klaafingi tän. Leidjat palun teatada Polgu t. 3—24.

Kastatud

nikkelkäeuur.

musta rihmaga. — Palutakse waewatasu eest ära tuua linna statistikabüroosse, Laurmannile, Raekojapl. 9.

Mitmesugust

Kaks prouat, kes abielu ülsluisuseest tüdinenud, soowiwad

tutwust

jõukamate härradega, kes wiiksid hetkeks wälja elulhallist ümbrusest, ilusamasse õhkkonda, kus hetkekski wõiks unustada elukülmuse ja karmuse. — Aadr. sõt. „Suwi 24", „Sügis 35".

Kaks noort preilit, heast seltskonnast, soowiwad

tutwuda

noormeestega, kes hästi tantsiwad, mitte alla 25 a. wanad. Pakk. ainult päewapildiga saata sõt. „H. 13".

Perekondlikud

Püha-Waimu kirik.

Kihlatud: Arnold Saar ja He sili Risikokk ja Erna Lass, Johannes Kriegsknecht, Rahuleid Kask ja Anna W mann ja Aksella Jaanson, Herbert Jürg gats, Harald Welitschinsky ja Ludmilla berg ja Salme Anneljas, Aleksander S mann, Johannes Ummus ja Erika Soil Antonie Krimm.

Laulatatud: Anton Krausm wassar, Priidik Sadulsepp ja Olga Ra ja Hilda Cerits, Orest Peel ja ja Ann Wäderik ja Ilse Paije (al Paju), L Taler, Joann (ehk Jaan) Iwanow ja A rich Angerjas ja Martha Wald.

Ristitud: Heino Brück, Ago Soon, Endel Grünberg.

Maetud: Otto Israel, 49 a.; Leena Presstrand, 75 a.; Martha Kruse, felder (al. Treifeld), 25 a.; Jaan Löh Kulla, 26 a.

RAADIO UUDIS! 2 HOOAJA SUUR-SAAWUTUST

„Melodic 3" Kolmelambiline RAHWA APARAAT. Lähemate saatjate (umbes 15 ümber) waljulthääldaja wastuwõtt. Kõik nimekamad kaugemad Euroopa saatjad wastuwõttel heas peakuulaja tegewuses. Madalsageduse osad sidestatud takistuskõwendaja põhimõttel, mille tõttu õige moonutuswaba wastuwõtt wõimaldatud.

Hind: a) ap. ühes Philips-lampidega, ilma waljulthääldajata **Kr. 40.—**
b) wastuwõtuwalmis, ühes anoodpatarei, akkumulaatori, poolide komplekti, waljulthääldaja ja antenni-materjaliga . . . . . „ **90.—**

„Melodic 4" Neljalambiline RAHWA APARAAT. Aparaat sarnaneb eelmisele hääle puhtuselt kui ka wäljmuselt. Üks madalsageduse aste on juure lisatud, mille tõttu ka kaugemad jaamad, mis eelmisega ainult peakuulajas kuuldawad olid, sellega ka waljulthääldajas wastuwõetawad on.

Hind: a) ap. ühes Philips-lampidega, ilma waljulthääldajata **Kr. 50.—**
b) wastuwõtuwalmis, ühes anoodpatarei, akkumulaatori, poolide komplekti, waljulthääldaja ja antenni-materjaliga . . . . . „ **110.—**

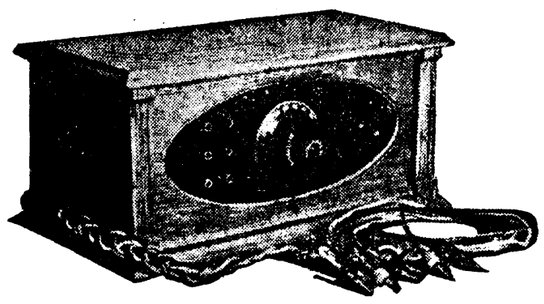

„Melodic Luxus", Neljalambiline ap. Seesama, mis eelminegi. Ap. on paigutatud nägusasse kasti, mille tõttu ka lambid wäliste tõugete wastu rohkem kaitstud on ja ap. ilusama wälimuse omab.

Hind: a) ap. ühes Philips-lampidega, ilma waljulthääldajata **Kr. 65.—**
b) wastuwõtuwalmis, ühes anood pa arei, akkumulaatori, poolide komplekti, waljulthääldaja ja antenn-materjaliga „ **125.—**

Ei ole küll auhinnaga kroonitud, kuid ei ole ka wõistlejat! Ostusunduseta aparaatide demonstreerimine igal ärip. k. 12—1.

Kõige parem waljulthääldaja Eestis on **„VIKING".** **Iseehitajatele wilmased raadio uudisosad odawasti.**

A-S. KARL LEMBERG KAUBAMAJA

TALLINN, WIRU TÄN. 3.

---

on esimesed igalpool, eelistatawamad teistele sortidele.

Haco Gesellschaft A.-G. Bern-Gümligen, Schweiz.

Saada: Demini, Hanseni, Pitkwe, Tusti juures, Omas j. m.
Esindaja O.-ü. EUGEN BEWER & CO. Tallinn.

Tuluga ostawad jällemüüjad

jõuluehteid

kõige suuremas walikus

F. O. Treublut A.-S.

Pikk tän 18.

Põllumajanduse peawalitsus wajab

hobu'ekaswatuse erileadlast.

Soowiawaidujed ühes wastawate dokumentidega palutakse saata põllumajanduse peawalitsusele, Tallinn, Rahukohtu tän. 5, kuni 29. detsembrini.

Põllumajanduse peawalitsus.

Kase- ja lepa-

põletispuld

müüa, Rannawärawa puies-
— tee nr. 19, kontoris. —

Müüakse

Soovitame suures walikus

elektri-armatuure,

trikraudu, keedunõusid ja mootoreid

Philips- ja Osram lampe

ja igasuguseid elektri- ja raadiotarbeid.

W. ENGEL

Tallinn, Pikk tän. 45, tel. 26-58.

Peegleid müüb odavalt Lindemann Rataskaevu 8 Tallinn

M. Salong'i pianinod

tehti enne Peterburis, nüüd Eestis. M. Salong ehitab uba 23 a. kõige paremast materjalist wäga tugewaid uure puhta ja ilusa häälega pehme mänguga pianiinosid **nii odawasti kui wõimalik.** Ei ole enam tarwis wanu osta. Neil oli suur menu Peterburis, Ka tiinsed ostjad on rahuldatud. Wastutusega ja maksukergendusega soowitab muusikaäri

C. Leopas

14. Paldiski mnt. 14.

Karusnahku

müüakse wäga odawasti laadaplatsil, pood nr. 88.

Oillaseid kleite

samuti igasugu siidkleite, ballitualette ja kostud kaupu leiate praegu

J. Saar'e

äris, W. Posti tänaw 8, eriti suure waliku. Odawad hinnad.

Järelmaks kõiglle.

Elawatel mannekeenidel demonstreerimine waate-aknal igapäew kl. 5—6 õ.

Müüa

boa

eht walge rebane (pesets). — Näha laup. ja pühap. kl. 10—5 Allika tän. 8/2.

Estoonia all nr. 10.

Odav jõuluväljamüük

alandatud hindadega.

Oma suurele ostjaskonnale vastu tulles oleme väljamüügi hinnad **palju alandanud,** naister. villaste kleidiriiete, flanellide,

siidide

willaste muslinide, aknakardinate, kleidi-sametite ja igasugu siidekaste peal.

Soodsam jõulukinkide ostukoht.

Estoonia all nr. 10.

Müük suurel ja wäikesel arwul.

KOMMERTS PANK

toimetab tasuta

1927. a. 7% wälislaenu (dollarite-wäljaande) **kupongide wäljamaksmist** nende tähtpäewadel.

JUHATUS.

Mugawaks muutub iga pime ruum, niipea ku sinna asetatakse **„Ferro-Watt'l"** lambid.

Müük suurel ja wäikesel arwul

ainuesindaja juures

A.-S. Drommeter & K°, Lai t. 5

Maatükke

22 kuni 25 hektaarini müüa Narwa linna lähedal. Teat. saab Narwas, Westerwalli t. 23-3 Eslinger'i juurest.

Eht Hollandi kakaowõid I-a.

alandatud hinnaga saada schokolaaditehastele.

F. O. TREUBLUT A.-S.

Pikk tän. nr. 18.

Müüa

wõi ülürile anda kuschett, pesu- ja riietekapid, pesujalad, öökapp, woodid, kirjutuslaud, suur laud sünnis õmblejatele. — Lembitu tän. 12—2.

Eunevolematu

odaw wäl amüük,

ainult 3 päewa,

7., 8. ja 9. detsembril s. a. Meester. ja naister. kasukaid ja palituid, naister. kleite ja saapaid, patju, kardinaid, ukseeesriideid ja palju muid asju.

Narwa mnt. 60, tuba 9

Kl. 10 h. kuni kl. 4 p. l.

Müüa Türgi diiwan

saalimööbel, ükf. toolid, laud, woodid, madratsid, kuschetid, kapid, portjäärid, plüüslinad, buduaarmööbel ja sohwad, ukseid, aknad, peeglid, toalilled, käsiwanker ja muud. — Lembitu (S. Balesna) t. 16—1.

Müüa odawasti

headel tingimustel ühe

perekonna talwemaja

(ofobnjak)

aiaga, umb. 300 r.-s. krundiga, 13 tuba, elekterw., mererannas. Palun teat. sit. „3×33".

Wati äänuseid

toppimiseks, 80 senti punt, müüa.

Kotid kaasa wõtta.

Lambawillu, längu ja eiet alati saadawal.

M. Teslon'i willatöötus Harju tän. 45 (tõusekäik Müürivahe t. 2).

Jakobsoni t. 37.

Soovitab: tallanahka, juhtnahka, kalossikummi, kontkumme, kaitsenaelu, purjentitt, saapaliiste ja kõiki kingsepatarbeid.

Wihmawarje

lõpulikult odawasti müüa Wiru tän. 14 M. Werschbitzky.

Poole hinnaga

Ameerikasse sõidu puhul müün täiesti uue meester.-kasuka, naister. kotik- ja sõidmantlid.— Näha wõib reedel, laup. ja pühap. peale kl. 11 päewal Gonsiori tän. 15—8, sissek. maneeshist läbi, hoowimajas.

Pudukaubareste

odawasti müüa Wambola tän. 4—5. Küsida reedel kl. 11—3 päewal.

Müüa

riietekappe — 75 kr., pesukappe — 42 kr., toole — 2.50 kr., ja sõõgitoalaudu. Kaisarmu t. nr. 4, tisleritöökojas, Wanakraamituru ääres.

Müüa

häid willanuppe woodikottide ja patjade jaoks. Tulla kl. 5—10 õht. Wabriku tän. 25—1.

Uus, karakulkraega meester.-

kasukas

müüa Waksali puiesteel 12—16

Puhwetikapp

ja lettkaalud müüa Paldiski m. 43—3.

Ristimisekleidid

üürida, müüa ja tellimised. üür 1 kr. peale. „Babytarbed". Raekojaplats 10.

Müüa

odawasti prungitud pehme mööbel, plüüslaudlina, lauapeegel, tükk will. riiet, waasid, naister. talwejakid j. m. Wana Kalamaja t. 20—17, paraadukseist, wiimasel korral.

Kõige odawam ostukoht

MÖÖBLIRIIETEST

plüüsist, gobelkäänist, damastist ja krepongist

Põrandawaipadest

plüüsist, jutest ja linoleumist

Seinawaipadest

gobelkäänist

Linikutest

plüüsist, jutest, kookos- ja linoleumist

Aknakardinad

kirjud ja walged.

Ukse-eesriided

Linoleum

waipadeks ja

põrandakatteks:

pruun, roheline, terrakotta, granitt, trükitud mustriga ja läbimustriga.

Firma

„SELEKT"

Tallinn, Pikk tän. 12. (Mundi tänawa nurgal)

Kõige odawam ostukoht

Kõige odawam ostukoht

Kõige odawam ostukoht

Uus riidekauplus,

Wiru tän. nr. 11,

soowitab pühadeks odawate hindadega:

willaseid kleidiriideid,
pesuriiet,
pikee-, flanell- ja
wateeritud-
waipu,
satiini,
rootsi riiet,
crêpe-satiini,
flanelle,
pesusiidi,
kirjusid laudlinu,
kardinaid,
musliine kirjusid,
garnituurplüüsi,
suleriiet,
nansukit, batisti,
ripsi jne.

Jälgige meie hindu, enne kui mujal ostate.

Austusega

Wiru tän. nr. 11.

Adeline Tannbaumi

kõige uuemale **jõulutoitude** kaunistuse ning maiustus **kursuse'le** wõctakse kohe ülesandmisi wastu, et kursus wõiks rutem alata. Õppeaeg 6–8 päewa, kella ½—½10 õhtul. Asukoht Lai tän. 43—1, hoowis. Kõnetund 11—12 ja 5–6.

Kiriklik teade.

Kaar I kirik.

Reedel, 7. detsembril kl. 6 õhtu piiblitund. Jlm. r. 4 peatükk. Õp. A. Kapp.

Rooma-Katoliku kirik.

Laupäewal, 8. detsembril P. p. Neitsi Maria kell 11 pidu jumalateenistus ja jutlus Poola keeles Kell 6 õhtu umalateenistus

Tallinna Eesti Kirjastuse-Ühisuse trükk.