Päewaleht

PÜHAPÄEVAL HINNATA KAASANDED

PILKE- JA NALJALEHT „KRATT“ JA KUNSTI ERILISA „KUNST JA KIRJANDUS“

Toimetus ja talitus: Pikk tän. 2. Kontor avatud 9—5. Ärijuhatuse kõnetunnid 9—11. Aadress: „Päevaleht“, Tallinn, postkast 433.

Telefonid: Keskjaama väljakutse nr. 428-83 igal tööpäeval kella 9—15. Kella 15-nest alates kuni kella 9-ni teisel hommikul ja pühapäeviti on kasutada järgmised numbrid: nr. 428-84 lehe kontor, ukseboidja ja Pika tän. raamatukauplus; nr. 428-85 lehe ekspeditsioon; nr. 428-86 trükikoja kontor; nr. 428-87 peatoimetaja Tammer; nr. 428-88 toimetuse kaugekõned ja nr. 428-89 ärijuhatus. Jaani tän. raamatukauplus tel. nr. 446-11.

Peatoimetaja H. TAMMER

TELLIMISHINNAD:

1 kuu postiga 1 kroon 50 senti.
2 kuud „ 3 „ — „
3 kuud „ 3 „ 70 „
Üle 3 kuu kerraga tellides iga järgneva kuu eest 1 kr. 20 s.
Välismaale 4 kr. kuus.

1 kuu postiga
2 kuud „
3 kuud „
Üle 3 kuu kerraga tellides iga järgneva kuu eest
Aadressi muutmisel

Kuulutuste hinnad: kuulutuste kõigest 6 senti, tekstiga 15 senti ja tekstis tekstiridade laiusem. Kohustuslase kuulutused kuni Kr. 3.—

Kuulutuste koha valikut ei kinnitata.

Kuulutusi võetakse vastu kuni joonistusele numbrisse kuupäevel kl. 10-ni.

Tarvitamata jäänud käsikirju ei hoita. Nõud saadetud vastav postmark on lisatud.

Nr. 262 Pühapäeval, 22. septembril 1935 XXX

Surma läbi lahkunud ühisuse lugupeetud asutajaid ja

direktoreid

Julius Bernhard Mäns'i

mälestab sügawas kurbuses

Tallinna Eesti Kirjastus-Ühisus:

Juhatus

Ametkond

Tööliskond

„Päewalehe“ toimetus

„Laste Rõõmu“ toimetus

Estonia ooperi-primadonna

Ida Aav-Loo

Aav-Loole ennustas ämmamoor juba sündimisel lauljanna karjääri. — Viperustega esinemine — maadluskuulsuse Georg Lurichi ees — Ooper Rigoletto tõi Aav-Loole üldise tunnustuse

Ida Aav-Loo Margarethena ooperis „Faust".

„Kuidas teid Riias vastu võeti?" oli esimeseks küsimuseks, mille esitasin Ida Aav-Loole, meie nimekamale ooperiprimadonnale, kes suvel oli võõrusetendusel Lätis.

„Vastuvõtt oli hea, nii nagu seda ikka oskavad lätlased," vastas küsitletu. „Kuid täpsuse mõttes pean tähendama, et ma ei esinenud mitte Riias, vaid selle mereranna suvituskohtades Buldoris ja Zintaris. Seal esinesid tänavu ka teised meie kunstnikud nagu Milvi Laid, Ludvig Juht ja teised."

„Ja kas seal veel teisi oli?"

„Õige rohkesti. Riia mereranda esinema oli angažeeritud hulk välismaa kuulsusi, nagu maailmakuulus viiuldaja Soetens, Berliini ooperijõude, dirigent Berdjajev j. t. Minu sealviibimise ajal juhatas sümfooniaorkestrit Barcelona ooperi dirigent Antonio Capdevila."

„Teie olete vist Riias niiöelda vana külaline?"

„Jah. Olen seal esinenud mitmeid kordi, ning mind tuntakse seal hästi. Tänavu teiskordselt sõidan Lätti 6. oktoobril, et Eesti raamatu-aasta puhul esineda Eesti Seltsis raadiokontserdil."

„Millal esinesite esmakordselt Lätis?"

„See oli 1931. aastal. Meie saadiku asetäitja Mölderi soovitusel kutsuti mind esinema „Rigolettos". Peale minu esinesid sellel võõrusetendusel veel Berliini ja Itaalia ooperi jõud. Minu esinemine õnnestus üle ootuste hästi. Arvustus oli minu esinemisele väga kiitev, ning härra Mölder oli üpris õnnelik oma soovitusele. „Eesti lipu hoidsite hästi kõrgel!" ütles ta pärast etendust garderoobi tulles. Ka mul oli hea meel, et ei teinud häbi enesele ega Eestile."

Gildana ooper „Rigolettos".

„Mis on teie meeldivamad osad?" juhin jutu uuele teemile.

„Neid on mitu. Esijoones võiks nimetada „Rigolettot". Siis „Lakmeed", „Traviaatat", „Fausti". Ka „Sevilla habemeajajas oli mul päris hea osa.

„Millises ooperis esinesite esmakordselt teatrilaval?"

„„Korneville kellades". Mis osa seal mul oli, seda enam ei mäleta."

„Millist osa võite aga lugeda oma karjääri alguseks?"

„See oli „Rigoletto", milles esmakordselt leidsin tunnustuse."

„Kui kaua aega olete juba olnud teatris?"

„Tänavu möödub sellest 15 aastat, millal esmakordselt astusin teatrisse."

„Ja kuidas see juhtus?"

„Päris lihtsalt. Olin tol korral konservatooriumis lauluklassis ning lauluõpetaja Hellman küsis, kas ma ei tahaks esineda ka teatris. Proua Hellmani soovitusel läksin proovile, mille sooritasin Topmani ja Kulli ees. Laulsin paar laulukest: „Küll oli ilus mu õieke", ning Türnpu „Igatsuse", ja sellest oli küll."

„Nii siis olete oma lauluhariduse omandanud konservatooriumis?" uurisin edasi.

„Ei, olin seal ainult paar aastat, siis lahkusin sealt, et jatkata oma õpinguid teatri juure kutsutud Itaalia lauluõpetaja Abbati juures. Tema andis mu häälele viimse lihvi. Eriti pean talle olema tänulik kõrgete toonide lihvimises."

„Kuidas tärkas teis huvi muusika vastu?"

„Selles on suurel määral süüdi minu hea tuttava preili Tominga poolt kuuldud grammofoniplaat, millesse oli laulnud sopran Vältseva. Selle laul meeldis mulle väga ja ma laulsin meelsasti neidsamu laule. Preili Tomingas õhutas mind takka järele ning kutsus mind naljatavalt „teiseks Vältsevaks". Kui asutati konservatoorium, soovitas ta mul sinna astuda. Nii ka tegin. Olin tol korral 17-aastane. Et minu noorus ei takistaks sisseastumist, siis ütlesin enese olevat 18-aastase."

„Tungi laulda tundsite vist varemalt?"

„Jah!" vastas naeratades küsitletu. „Juba sündimise ajal ennustas ämmaemand, et minust saab suur laulja, sest mu hele kisa ole sedavõrd tähelepanu väärix.

Kolme- või nelja-aastasena lausin ma juba väikesi laulukesi, ning tol korral armastasin kiidelda, et „mul on kümme laulu suus". Kas neid tõepoolest oli nii palju, seda ei tea küll ütelda. Olin julge esinemisega ning maiustuste eest laulsin meelsasti."

„Kus esinesite esmakordselt avalikkuse ees?"

„See oli „Tunglas". Seda seltsi praegu ei ole. Plikapõlves esinesin seal mitmel korral soololaulukestega. Väga hästi mäletan üht esinemist, mis toimus maadluskangelase Georg Lurichi külaskäigu puhul sinna seltsi. Tahtsin laulda eriti hästi just temale. Kuid siis juhtus viperus. Laulsin Türnpu laulukeses „Tasa, tasa, tuulekene" kolmanda salmi asemel esimest salmi teiskordselt. Seda viperust märkas küll vaevalt keegi teine peale minu. Kuid mul oli ääretult suur häbi. Suure südamevaluga pugesin peitu. Tuju oli kadunud, ning seda ei parandanud ka see, et Lurich otsis mu üles ning õnnitles hea ettekande eest."

„Kas teil teatrilaval ka viperusi on olnud?"

„Jah. Neid on olnud mitu. Eriti meennud on vahejuhtum, mis minul oli meil võõrusetendusel oleva Itaalia tenori Alcaidega. Laulsin „Rigolettos" koos duetti. Seal tuleb ette raskelt võetav re-be-mol. Täiesti ettekavatsematult võtmalt, kui mu partner. Tema aga vihastas sellest ning luges seda tema sissevedamiseks. Kui lava taga saime kokku, noomis ta mind itaalia keeles ning ütles ähvardavalt: „Tulge veel Itaaliasse või Hispaaniasse. Küll ma teen selle tasa." Hiljem aga leppisime ära, kui ta veendus, et minu etteru polnud kuritahtlik.

Uusim ülesvõte proua Aavast.

Jutana ooper „Vikerlastes".

Teine sarnane meele viperus oli „Sevilla hab ja" esietendusel. Olin ärritatud, kui tulin hakkasin laulma aariat on kahes kohas ühine erinev lõpp, nõndanin kadents. Laulsin hulk mest kadentsi, kuna te oli ununenud. Kogu sin kõrgelt, kuid alla ei Olin püsti hädas. Viim siiski viis meele ning edasi laulda."

„Kas olete palju esine lismaal?" küsin jutuaja petuseks.

„Paar aastat taga Itaalias. Kuna juhtusi suvel, siis ooperietteka näinud. Küll aga õppi sid sealse repetiitori Saksamaal kuulsin 9 muide ka Gitta Alpari nenud olen Poola, S Riia ringhäälingutes.

DSHUNGLI JUMALANNA

Filminäitlejanna Edvina Boothi tragöödia

EDVINA BOOTH, tuntud Ameerika filminäitlejanna, vabastati hiljuti Londoni troopikahospidalist, kus ta oli ligemale kolm aastat lamanud saladusliku troopikahaiguse ohvrina.

Must, läbipaistmatu loor silmade ees, jalutab daam arsti valge mantli vastu nõjatudes sanatooriumi aias. Ta astub väga aeglaselt ja ettevaatlikult. Kobab maad kui pime samm-sammult. Kui päike kaob pilvede taha, võib ta kergitada oma loori. Kahvatust, kitsast näost vahivad terashallid silmad lõpmata kurvalt ja segaselt aia rohelisse. Siidpehme blondjuus, lihtsalt üle pea kammitud, helgib laia kübara ääre alt. Põlevalt punast suud kahvatus näos ümbritsevad sügavad voldid, mis näitavad läbielatud kannatusi mitme aasta jooksul. See on haige, varakult vananenud naine, keda kurnanud piinarikas troopikahaigus. Kord oli see keha pantri nahka mähitult maailma sensatsiooniks. Edvina Booth, „valge jumalanna" esimeses suures Aafrika filmis „Trader Horn", sai oma haiguse džunglist.

Ta õige nimi on Edvina Woodruff. Ta on sündinud 13. septembril. Arv 13 oli ta õnnenumber. Ta sündis Utah osariigis, Provo linnas, majas number 13. Hiljem kolis ta isa, arst, Pasadennasse, Kalifornias, aimamata, et see linn saab kord ta tütrele saatuslikuks. Ühel 13. kuupäeval põgenes Edvina kodunt ja läks Hollywoodi. Töötas seal paar kuud masinakirjutajannana, kuni jällegi ühel 13. kuupäeval kutsuti revüü görlitruppi. Siin ilmnes temas teatriveri. Tema kaugeid sugulasi oli olnud Edvin Booth, kuulus tragöödik. Mängides oma esimest iseseisvat osa, pääsis Edvina Booth ajalehtedesse. Kuid Edvina Woodruff oli surnud. Vanemad ei teadnud aimata, et nende kadunud tütar mängis Boothi nime all. Isa oli loobunud teda otsimast. Kuni ühel päeval leidis tütre pildi ajalehes...

Edvina Boothi suur karjäär saabus omapäraselt. Sale ja blond kaunitar lamas kord Palm Beachi ranna plaažil. Režissöör Mason Hopper, kes väntas rannas filmi, nägi möödudes ilusat naist, saatis oma sekretäri ta juure ja palus jutulevõtmist. Järgmisel päeval kuulus Edvina juba filmi ansambli. Ta mängis kaasa viies filmis.

Kui vajati näitlejannasid Aafrika džunglifilmi „Trader Horni", kandideeris naispeaosale tervelt viiskümmend naist. Ning sellest viiestkümnest langes liisk Edvina Boothile. Nädala pärast sõitis ta Nairobisse, ainsa naisena korrapärases jahiekspeditsioonis Aafrika südamesse. Edvina mängis Aafrika džungli valget jumalannat, metsikute neegrisuguharude juhti, looduskuningannat. Tema hütt ehitati jõe kaldale, keset võsa, mis kubises kiskjatest, madudest, suurtest ämblikest ja tsetsekärbestest. Poolalasti, ilus keha kaetud ainult pantrinahaga, juus sasis, valitses jumalik amatsoon endale pimesi alistuvaid neegreid.

Kord läks ümber puutüvest õõnestatud paat, mis pidi ta viima üle jõe. Ainult imekombel pääsis ta veel krokodillide eest. Panter, kes oli filminäitlejanna valinud oma hüppe sihiks, langes viimasel hetkel režissööri kuulist tabatult. Ülesvõtetel oli igapäev takistusi. Kui see film pääsis lõuendile, peeti trikiks nii mõndagi stseeni, mis aparaat oli üles võtnud. Helifilmiaparaadid ei töötanud tollal veel nii lihtsalt kui praegu. Džungli hääli aimati stuudios järgi. Muidu oleksid helifilmis tulnud välja hirmukarjed ja püssipaugud pantri kallaletungimisel filmitähele. Tervelt aasta otsa elas Edvina musta mandri südames ainsa naisena, kelle jalg iial astunud Murchisoni kärestike kaldale, Nahagaba ja Kingo soode piirkonnas.

Kui Edvina tuli Hollywoodi tagasi, oli ta kuulus. „Trader Hornile" sai osaks ülemaailmne edu, nagu üldse filmile, mille režissööriks olnud loodus ise. Maailm imetles pimestavalt ilusat valget džungli jumalannat. Edvina Booth oli korrapealt Hollywoodi nimekamaid tähti. Ta pangaarve oli tõusnud 200.000 dollarile. Ta ehitas endale Beverly Hillsi ilusa villa ujumisbasseini, tennise- ja golfiväljakuga...

Edvina Booth ei saanud näha oma villa valmimist, maitsta kuulsuse vilja. Ta laskus elu haripunktist järsult surnute hulka. Kuid mis veel pahem — ta ei surnud. Jäi elavaks korjuseks. Ta sai džunglis kuulsaks, metsiku Aafrika loodus oli ta karjääri raamiks ja tõi talle ühtlasi ka kokkuvarisemise. Ta saabus surmani haigelt Hollywoodi. See oli ligemale nelja aasta eest. Kogu selle aja jooksul pole ta paranenud. Kaks pikka aastat elas endine jumaldatud kaunitar, kelle pildid võlusid maailma, pimedas ruumis. Maailma parimad arstid käisid ta haigevoodi ääres. Raha ei mänginud osa. Edvina Booth pidi jääma ellu ja säilitama karjääri!

Kuid kõik püüded olid asjatud. Ei suudetud isegi haigust teha kindlaks. Mõistatuslik haigus, mille ta tõi džunglist kaasa, halvab sest saadik ta elunärvi, kuid ei tapa teda. Mõnikord tekib temas lootus tervenemisele. On päevi, kus elu näib elamisväärilisena, kuid siis tulevad jälle kuud, kus ta on surmale lähedal.

Edvina Booth nimetab end taas Woodruffiks. Isa leidis tütre üles, kuuldes ta haigusest. Ta matkas tütrega Euroopa troopikahaiguste eriteadlaste juure. Nii saabusid nad Londoni. Hiljuti vabastati haige troopikahospidalist. Kas tervelt või parandamata haigena? Edvina kurvad silmad kuulutavad ainult üht soovi: „Tahan rahu!"

Kui talt küsitakse tulevikuplaanidest, vastab ta väsinud naeratusega: „Te küsite mult, kas mõtlen veel filmis mängida? Ei tahaks seda uskuda. Kuid, kes teab, Jumala teed on imelikud!"

Fay Wray.

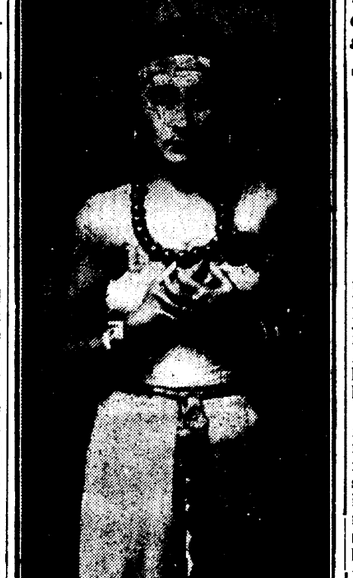

Nimiosa ooper „Aidas".

Greta Garbo jääb Ühendriikidesse

GRETA GARBO matka puhul Rootsi aurikul „Gripsholmil" lévis kuuldus, et „jumalik Greta" kavatsevat Hollywoodile pöörda selja ja Rootsis asutada oma filmiühingu. Peagi selgus, et kuuldus ei pidanud paika. Enne Rootsi sõitmist on Garbo sõlminud uue kaheaastase lepingu „Metro-Goldwyn-Mayeriga", mille järgi kohustub mängima kahes filmis Hollywoodis. Rootsist tagasi jõudes oli talle ette nähtud nimiosa filmis Leo Tolstoi romaani järgi „Anna Karenina", milles ta tummfilmis omalajal saavutas esimese suurima edu. Tolstoi meistertcose uue filmiteisendi lavastab režissöör George Cukor, „Little Womani" looja.

Dante „Põrgu" filmiti

„FOX" on jõudnud lõpule Dante „Põrgu" filmimisega. Film tuleb ligemal ajal New Yorgi „Rivolis" esietendusele. Peaosades mängivad Claire Trevor ja Spencer Tracy. Prantsuse filmiarvustus leiab, et nende kergežanri näitlejate nimed ei luba oletada, nagu suudetaks selle filmiga anda edasi ehtsat Dante vaimu.

Prantsuse ooperilauljanna Hollywoodi

LILY PONS, prantsuse lauljanna, kutsuti „Radio Pictures'i" mängima kahes filmis. Talle määrati kõrgeim honorar, mis Hollywood praegu üldse maksab ühelegi lauljannale. Paele-selle anti talle õigus endale ise valida välja osad, mist a tahab mängida. Ta esimeseks filmiks tuleb vististi „Primadonna" Pitts Sanborni romaani järgi. Metro-Goldwyn-Mayero mapoolto n ostnud stsenaariumi „Murder at the opera" (Mõrv ooperis", mille koostanud kuulus ooperilauljanna Queena Mario, kes selles vististi mängib ka peaosa.

„LÕBUS LESK"

Kuidas Ginger Rogers kasvatas end tantsitariks

GINGER Rogersi unelmad ja lootused on täitunud. Lapsepõlvest peale unistas ta tantsitariks saamisest ja tantsimisest kuulsa Fred Astaire'iga. Ning nüüd ta võis ühes Fred Astaire'iga mängida tänavuses Hollywoodi parimas filmis — „Lõbusas leses"!

1927. ja 1928. a. oli Ginger Rogers Chicago linnateatris lasteosade mängija ja pidi mõnerealises esinemises rääkima laste keelt. See oli suurtest osadest unistavale tütarlapsele hirmus! Publik muidugi ei märganud seda, sest Ginger oli tark tüdruk — publik armastas seda väikest vahvat plikat laval ta suurte ja unistavate silmadega. Ainult lavanäitlejad, kellega väike Ginger rääkis oma unelmaist, teadsid, et ta ihkas õppida selleks, milleks tal üldise otsuse järele polnud annet — tahtis saada suureks tantsitariks.

Juba pisikese plikana unistas tantsimisest. Loomulikult oli ta ideaaliks Fred Astaire, Ameerika kuulsaim tantsija ja salongiosade mängija. Fred oli tollal Broadway lavadel kuulsuse tipus, Ginger tundmatu tütarlaps, kes mängis vaudeville'ides lasteosi.

Ginger rääkis alati Fred Astaire'ist, püüdes aimata järele ta samme laval. Miski asi, mis Fred Astaire tegi avalikus või eraelus, kui sellest aga lehed kirjutasid, ei jäänud varjule Gingeri eest. Ginger teadis alati, kus Fred viibis, milliste uute võtetega laval ta esines, kuidas oli kohtanud Walesi printsi Londonis, jäänud Ameerikasse tagasi sõites merehaigeks jne. Muidugi oli väike Ginger oma hiilgavast lemmikust huvitatud kui kunstnikust.

Ginger võis tantsida hommikust õhtuni, harjutada mahakukkumiseni. Ei leppinud ainult tantsuharjutustega, vaid püüdis oma ümbruskonnalegi õpetada kõike, mis ise õppis. See valmistas teatrirahvale palju nalja.

Tüdruk oli kõvasti võtnud pähe, et kord ta kas tantsib nagu Fred Astaire või sureb lakkamata püüetesse!

Gingeri praegune manager jutustab oma elamustest Chicago teatri restoranis, kus ta kord istus tulevase suure tantsitari ja selle ema seltsis. Asjad olid läinud halvasti. Neiu oli äsja tantsinud New Yorgi teatri reshissööri ees — tagajärjetult. Ta pööris pisaraist märja näo emale:

„Olen õnnetu," nuuksus neiu. „Keegi ei vaja mind... keegi ei armasta mind ja mida rohkem tantsin, seda halvemaks lähen."

Kaaslased püüdsid teda lohutada naljadega, kuid asjatult. Ginger nuttis südantlõhestavalt.

„Kogu maailm ei suudaks mind tänu panna naerma," jätkas ta. „Tean, et ei kõlba kuhugi, sest Broadway ei taha mind. Varsti on kõik hilja, lähen vanaks."

„Mina naersin, sest ta 17-aastane," jutustab „Järgmisel aastal sõitis Gi emaga Detroiti, mängima teatrisse. Mina olin tollal remooniameister. Gingeril menu. Ta oli noorusest juba tunnustatud näitlejan tantsida ta ei suutnud Ent harjutas endiselt. Astaire oli veel ikka ta ilus kellele olid pühendatud kõi ded.

Aasta pärast Ginger kut ladelphia muusikahalli. Sii esmakordselt suure publiku neda tantsunumbriga. Te ei ärtanud tähelepanu teist seas. Seda visamalt ta ja jutusi.

Sealt peale ma ei kohar Gingerit, kuni ta oli saanu Nägin teda esmakordselt aja kinokuulutusel „Lõbus Fred Astaire'i partnerina. filmi vaatama ja olin võlut Ginger tantsis kui näkineid hes ta oli suurepärane. Fil pidin mõtlema aastatele, m harjutanud tantsu. Võrdlesi mesi samme unelmate täi suurfilmis. Vaevalt kunag mese tahe täitunud nii tä sel väikesel Chicago neiul.

Marlene Dietrich Inglise „Hollywoodi"

MARLENE DIETRICH, kelle ameerika filmidel viimasel ajal vaevalt olnud suuremat edu, peab praegu läbirääkimisi Inglise filmiühingu „Gaumont Britishiga" pikemaajalise angažemendi saamiseks. Marlene on asjast väga huvitatud.

Mascagni filmi

ROOMAST teatatakse, et kuulus itaalia helilooja Mascagni on ühelt Ameerika filmiseltsilt saanud pakkumise, lasta filmida oma ooper „Cavalleria Rusticana", millele viimase aastakümne ooperiloomingus saanud osaks suurim edu. Leping filmiühingu ja helilooja vahel kirjutatakse alla ligemal ajal.

Vana Peterburgi filmimine

EELTOOD Peeter Suure elu filmimiseks Peterburgis on täies hoos. Soome lahe ääres, Strelna lähedal, kerkib „Nõukogude Vene Hollywood", vana Peterburg. Ehitatakse üles vana Peeter-Pauli kindlus, admiraliteet ja tükk vana Moskvat Peeter Suure ajast. Kindluse müüre ei ehitata papist, vaid telliskividest. Kindluse ründamine Menšikovilt filmitakse tolleaegsete gravüüride järgi ajaloolistes kostüümides.

Ginger Rogers.

Vastutaja toimetaja H. Tammer. Väljaandja Tallinna Eesti Kirjastus-Ühisus

Tallinna Eesti Kirjastus-Ühisuse

Bernhard Mäns †

IN MEMORIAM

Eile lahkus meie keskelt „Päewalehe“ pere wäljapaistwaimaid kujusid — Bernhard Julius Mäns, mees, kes oma paremad eluaastad kulutanud wäsitawale ja wõitlusrikkale ajalehetööle, mees, kes selle oma elutööga wõidelnud ka ilusa lehekülje Eesti iseseiswuse ja rahwusliku arengu ajalukku.

Et mõista wähegi hinnata B. Mänsi teeneid, tuleb hetkeks heita pilk tagasi möödunud aegadele, sellele 27 aastale, mis B. Mäns seisnud „Päewalehe“ rooli juures.

„Päewaleht“ sündis rewolutsiooniaastal, 1905. aastal, kui meie rahwas elas üle teise ärkamisaja, kus weristele sündmustele järgnes uusi heledamaid perspektiiwe tõotaw keisri manifest. Paraku ei kestnud aga illusioon kuigi kaua, lahketele lubadustele järgnes reaktsioon, rahwuslik algatus ja rahwa õigus langes uuesti tagakiusamise alla. Eesti omagi juhtiwate meeste pere kippus lõhenema ja saawutatud wõit Tallinna linnawalimistelgi tuhmuma omawahelistes wõitlustes ja nääklemistes. Oli saabumas tardumuse ja paigaltammumise tunne. Selle ületamiseks oli tarwis uusi suuri üritusi, üldrahwuslikke, kõiki liitwaid ettewõtteid. „Estonia“ teatrimaja ja Krediit Panga maja ehitamise kawa,— seltskondliku töö intensiiwsemaks muutmise tarwidus, kerkisid päewakorrale.

Et seda suuta, oli Eesti juhtiwal intelligentsil aga tarwis omada eeskätt üle kõigi wäikluste ja wastolude ulatuwat eestluse hõõlekandjat, ajalehte, mis suudaks teenida üldise usaldusega Eesti ideaale.

Tallinna haritlaskonna pilgud jäid selleks peatuma „Päewalehele“, kes mõne wähese aastaga oli suutnud näidata wastuwõetawat objektiiwsust, sooja südant kõige rahwusliku wastu, ent ka kainust ja reaalsuse pinnal püsimist. 1908. aasta oktoobris otsustati omandada „Päewaleht“, luua tema ülalpidamiseks osaühisus — Tallinna Eesti Kirjastus-Ühisus — ja koonduda tema ümber mees mehe kõrwale.

Keda kõiki me ei näe innustunult rühkimas, et saada „Päewalehele“ Tallinna haritlaskonna ühisettewõttena jalgu alla. Seal on dr. J. Luiga, K. Saral, F. Karlson, K. Mauritz, G. E. Luiga, A. Uibopuu, A. Kapp ja suur hulk teisi. Haritlaskonna rahanappus annab end tunda, kuid keegi ei kõhku ka wõlgu tegemast uue lehe heaks. „Päewalehe“ senine toimetaja G. E. Luiga walitakse üldise usaldusega oma kohale tagasi, kuid raskusi teeb wäljaandja-ärijuhi, lehe rahalise külje eest hoolitseja, küsimus. Wäljawaated ses suhtes on üsna tumedad. Sest wäljaandja ei pea olema mitte ainult mees, kes ideeliselt wastaks oma ülesandele, waid kes omaks ka tubli ärimehe-talendi ja kogemused ajalehe wäljaandmise alal.

Walik jääb siin B. Mänsile. Ja waadates nüüd üle 27 aasta tagasi sellele ajajärgule, wõib kinnitada, et walik tehti hästi. B. Mäns oli meheks oma kohal. B. Mäns wastas üle lootustegi oma ülesannetele ja tal on suuri teeneid, et „Päewaleht“ suudis jääda püsima mitmesugustes ajakeeristes, wõita üksteise järel kõik raskused ja paisuda praeguseks Eesti suurimaks ajaleheks, ilma et tal oleks olnud tarwidust truudust murda 1908. aastal seatud ideaalidele. Ja selle kõrwal on T. E. K.-Ü. triikikoda arenenud weel Eesti suurimaks graafikatööstuslikuks ettewõtteks. B. Mänsi kõrwale kerkisid hiljem teised mehed, kes wõtsid suure osa tema koormast oma õlgadele, kuid B. Mäns jäi kuni oma elupäewade lõpuni T. E. K.-Ü. juhatusse ja tõmbas kogu aeg nendega töökoormat ühes.

„Päewaleht“ on wõidelnud tänawuseks juba 30 aastat Eesti elu esirinnas — ja mis ei ole selle 30 aasta jooksul kõik elatud üle! — tema sõna on jäänud sama autoriteetseks, sama iseseiswaks, sama mõjutamatuks, sama teednäitawaks kui algaastatel. Seda ei oleks „Päewaleht“ kindlasti mitte suutnud, kui ta ei oleks osanud ajada ratsionaalset majanduspoliitikat, kui tal oleks olnud tarwidust otsida tuge wõimudelt ja waheldumatelt poliitilistelt rühmitustelt. Selle iseseiswuse ja rippumatuse kättewõitmisel on olnud algusest peale suured teened B. Mänsil, kes wahetewahel on olnud ise ka „Päewalehe“ wastutaw toimetaja, mis „Päewalehe“ traditsioonide järele tähendas ka peatoimetajat. B. Mäns ei piirdunud oma sulega ainult arwete sissekandmisega äriraamatuisse, waid ta ise rikastas „Päewalehe“ weergusid rohkesti ka oma ajakirjandusliku kaastööga, arenenud maitsega wäärtusliku kirjanduse tõlkimisel ja ka originaalsete palade soetamisel.

Waikselt ja tagasihoidlikult on ta rühkinud aasta aasta järel teha tööd, kuni lõpeks sellegi mehe raudne terwis ütles üles. Üle kahe aasta kannatas ta raskekujulise südamehaiguse käes, mis teda alul wähemateks päewadeks ja siis järjest pikemaks ajaks sundis jääma eemale „Päewalehe“ talust. Üks haiguseataak järgnes teisele, kuid B. Mäns ei püsinud jääda kunagi nii kauaks woodisse, kui arstid talle kirjutanud ette. Wastu arstide keeldu ja poolwargsi omaste eest rühkis ta uuesti oma töölaua taha, nii armas oli talle ettewõte, nii ihu ja hingega tahtis ta olla elawa töörühkimise keskel. Ja ettewõttes hinnati tema elukogemusi, tema wilunud pikku, tema oskust inimestega ümber käia ja neid rakendada tööle. B. Mäns jäi lõpuni truuks oma ideaalile, et kohustused on kõrgemad oma heaolust ja isikust. B. Mäns murdus oma kohusetruuduse all, kuid me ei ütle, et tema ohwer oleks olnud ilmaaegne. Töö käib endisest lootusrikkamalt edasi 1908. aasta seisukohtade alusel.

Elu ei olnud hellitanud B. Mänsi. Terawad murejooned palistasid järjest enam ta intelligentset ja jõurikast profiili, kuid ta käis sirgelt, pea püsti, walmis wõitlema.

Harwa oli B. Mänsi näha halwas tujus. Mitmelgi murelikul hetkel B. Mänsi huumor ja elukõõs üleolek raskustest lohutas teistegi kaaswõitlejate tuska ja wirgutas neid uutele pingutustele.

B. Mäns oli kuni wiimaste tundideni kogu oma südamega Tallinna Eesti Kirjastus-Ühisuse „Päewalehe“ küljes. Me kuuleme, et ta oma agooniaski mõtles oma elutööle, mõtles „Päewalehe“ käekäigule.

Meil on walus ja kurb kanda mulda seda wäsimatut ja ohwrimeelset töömeest, kuid meile jääb lohutuseks, et tema eeskuju jääb alatiseks ergutuseks meie silmade ette.

H. T.

Bernhard Mänsi elukäigust

Eile kell 12.45 min. sulges oma silmad igawesele unele Bernhard Mäns. Kadunu oli Tallinna Eesti Kirjastus-Ühisuse juures tegew selle asutaamisest saadik, seega 27 aastat.

Ta omab suuri teeneid, et nimetatud ettewõte on omal alal paisunud suurimaks ja elujõulisemaks Eestis ning ühtlasi on ta teatawas mõttes uue tee rajaja Eesti ajakirjanduse ärilisel alal üldse.

Tol ajal, kui asutati Tallinna Eesti Kirjastus-Ühisus, oli lehemets Eestis arwuliselt küll kaunis lopsakas, kuid äriliselt seisid need kõik kõikuwal jalul, elades usust paremasse tulewikku, s. o. tuludest, mida weel ei olnud, waid mida heal juhul loodeti saada.

Tallinna Eesti Kirjastus-Ühisuse asutamisel pandi maksma põhimõte: lehe wäljaandmist tuleb toimetada reaalsel ärilisel alusel. Selle põhimõtte teostamine pandi asutaja-liikme Bernhard Mänsi peale, kes ajalehtede wäljaandmise alal omas suuremaid kogemusi ja kellel selle põhimõtte teostamiseks oli teatawaid eeldusi.

Tallinna Eesti Kirjastus-Ühisuse asutamisest on nüüd möödunud ligi 27 aastat, mis sisaldawad palju häid ja kurje päewi. Wõimatu on lugeda üles kõiki neid raskusi, mis tekkisid lehe wäljaandmisel kuberneri, sõjaseisukorra ning hiljem maailma- ja Eesti wabadussõja ajal. Et „Päewaleht“ siiski kõigist neist raskustest osawalt on tiiuritud läbi, et ta lugejate arw on kaswanud mitmekümnekordseks wõrreldes sellega, kui B. Mäns tema ärijuhtimise wõttis enese kätte, et lugejad alati korralikult on saanud lehe, et kõik waimse ja ärilise töö tegijad aineliselt selle aja jooksul alati on olnud rahuldatud, see on suurelt osalt B. Mänsi teene.

Ärilise tegewuse kõrwal tunti B. Mänsi ka kui osawat sulemeest. Ta on tõlkinud rohkesti jutte, romaane ja näidendeid. Peale selle on ta ajalehtedes ja ajakirjades awaldanud wäga mitmesuguseid kirjutusi ning samuti on tema sulest ilmunud mitmes koguteoses huwitawaid mälestusi Saksa okupatsiooni j. t. aegade kohta.

Laialdaste ringkondadega kokku puutudes on B. Mäns kui wastutulelik, otsekohene ja kindla iseloomuline inimene, wõitnud kõikide poolehoiu. Tõsises kurbuses jäätwad teda leinama nii „Päewalehe“ lugejad kui ka lehe juures töötajad.

*

Bernhard Julius Mäns sündis 27. juulil 1871. a. Emmaste wallas Hiiumaal, kus tema isa oli wallakirjutajaks ja köster-kooliõpetajaks. Omandanud hariduse Tallinna elementaar- ja kreiskoolis, astus B. Mäns 19-aastase noormehena teenistusse „Olewiku“ toimetusse Tartus, kus A. Granzsteini juures sai hea kooli. Pärast seda töötas ta 2 aastat Ühtri külakooli õpetajana Hiiumaal, siirdudes 1892. a. uuesti Tallinna, kus tegutses kauemat aega J. Körwi „Walguse“ toimetuses.

1898.—1899. a. oli B. Mäns tegew ehitustöödel Dwigateli wabrikus ning hiljem iseseiswa ehitusettewõtjana. Nimetatud elukutse ei suutnud aga edaspüüdlikku noormeest rahuldada ja 1899. a. hakkas ta uuesti töötama oma endisel alal, tegutsedes ligemale 6 aastat tõlkijana ajalehtedele ja kirjastustele. Ühtlasi omandas ta koos J. Sitskaga A. Buschilt „Eesti Postimehe“, kuid rewolutsiooni päewil 1905. a. suleti leht ja J. Sitska oli sunnitud sõjaseisukorra tõttu põgenema kodumaalt. Nüüd katsus B. Mäns lehe wäljaandmist jatkata, omandades G. E. Luiga toimetusel ilmuwa „Koidu“.

Kui paari aasta pärast A. Perdi „Päewalehe“ seisukord halwenes ja asutati Tallinna Eesti Kirjastus-Ühisus, kes seda kawatses wõtta üle, siis leiti, et lehte on lootusetu anda wälja kui ei ole head ärijuhti. Kõige sobiwaimaks meheks sellele kohale peeti B. Mänsi ja et teda wõita „Päewalehe“ ärijuhiks, omandati ka „Koit“ uuele ühisusele. Arwates maha lühemad waheajad, on kadunu „Päewalehes“ töötanud tegelikult 22 aastat.

Oma otsekohese töö kõrwal on B. Mäns juhtiwalt wõtnud osa paljude seltskondlike organisatsioonide ja äriliste ettewõtete tegewusest. Ka tegi ta algusest lõpuni kaasa wabadussõja. Peale sõda töötas ta kaitseliidus, olles selle toetajaks-liikmeks.

B. Mänsi matmise kawa

B. Mänsi kirstupanek on täna kell 7 õhtul leinamajas Raua tän. 36, kr. 3.

Matusetalitus toimub teisipäewal, 24. septembril. Kell 3 p. l. lahkub kadunu leinamajast. Kell 4 on Kaarli kirikus matusejumalateenistus, mida toimetab kadunu sõber praost A. Kapp.

Kell ¾5 p. l. lahkub leinarong kirikust, et kella 6-ks jõuda Wanale Kaarli koguduse kalmistule.

Minewikumaja

CONCORDIA MERRELI armastuseromaan

20

Ja ta tegi lühikese kokkuwõtte nende tutwusest. Aga muidugi ei teadnud ta kõike. Oli weel Tommy Hazlitt. Ta ei teadnud midagi Tommyst. Ja nimelt Tommyst tahtis Letty talle kõnelda.

Ta sai lõpuks sõna.

„Aga see pole kõik. Oli Tommy Hazlitt. Tean, et ema ja High-Ollens olid põhjuseks. Aga on weel rohkem. Rohkem, ja wõib-olla pead seda halwemakski. Oli Tommy Hazlitt. Tema oli kõige tähtsam ja tugewam põhjus. Saad aru, Grant, kui kohtasin sind esimest korda, siis pidasin end kihlatuks Tommy Hazlitiga.“

Enne kui mees sai wahele kõnelda, jutustas Letty talle kõik. Kuidas Tommy oli kohelnud teda tol õhtul kinos; kuidas ta oli maha jätnud Letty, et minna Cassie juure.

„Sina olid soowinud abielluda minuga. Gertrude ütles, et peaksin. Siis oli ema. Ta oli haige, ning ta wajas nii palju. Ja mina olin õnnetu ja solwunud ja... Oo, see pole mingi wabandus! Aga äkiliste tunnete mõjul läksin sinu juure ja ütlesin, et abiellun sinuga.“

Ta waikis ning tõmbas hinge.

Preston ei kõnelnud kohe. Aga kui ta hakkas kõnelema, siis sündis see läbi hammaste. Nagu Letty aimas, pidas ta seda suhet Tommyga halwemaks kui midagi muud. Wiha ning walu juure liitus armukadedus, ja Letty pidi kõige selle pärast kannatama.

Naine kuulas, toetudes wastu rasket, raamatutega kaetud lauda. Ta tundis, et peab toetuma millegi wastu, kui tahab üle elada selle tormi; ta tundis end abituna selle ees.

Nüsugusena oli mees talle päris wõõras. Kõik oli kadunud sellest mehest, keda ta oli tunnud, imetlenud ning peagu armastanud. Oli kadunud ta „sõbralik headus“, mida oli pidanud nii iseloomustawaks tema juures. Kadunud oli ta õrnus, leplikkus, suuremeelne õiglustunne. See oli wõõras, metsik, toores wõõras, kes kõneles temaga praegu.

Prestoni metsik wiha kustus warsti ning ta jäi waikseks. Lõpuks ütles Letty.

„Siiski oleme abielus, Grant. Mis saab sellest?“

Wastus tuli järsku.

„Teatan sulle, kui olen otsustanud.“

„Kuidas? Kas külastad mind? Wõi helistad? Wõi kirjutad?“

„Kirjutan. Lähen täna tagasi Newchesteri. Kirjutan sealt.“

„Sa pole saanud siiski täiesti õieti aru,“ ütles Letty wärisewate huultega. „Ja näib, et ma ei oska seletada... isegi mitte endale.“

„Lubasid mul wõtta sind käte wahele; suudelda ennast... A-ah, jumal! Hea küll, see on läbi...“ See tuli terawasti, nagu tahaksid mälestused wõtta wõimust. „Lähen. Teatan sulle, kui olen otsustanud.“

Letty pöördus.

„Hea küll siis; usun, et pead minema,“ ütles ta tasa.

Enne kui Preston läks, pakkus ta raha. Letty oli ta naine; ta arwas, et see oli tema kohus. Ta wõttis raha taskust ja asetas lauale. Lettyl tuli tahtmine wisata seda talle näkku, kuid ta ei puudutanud seda ning ütles ainult:

„Tänan. Ma ei waja seda.“

Siis lahkus mees, mitte midagi ütlemata.

Kui ta autopõrin oli kaugenenud, läks Gertrude Letty juure.

Wiimane seisis nii nagu Preston oli teda jätnud; waikselt wastu lauda toetudes.

„Ta on läinud,“ ütles ta, kui Gertrude astus sisse.

„Jah, kuulsin ta autot,“ ütles Gertrude.

„Tahaksin sind needa, Gertrude, aga mis kasu oleks sellest?“

„Tean, et tahaksid. Aga, nagu ütled, mis kasu oleks sellest?“

„Ja kus on õigus? Grant ütleb, et ma poleks tarwitsenud teha seda, ja tal on õigus. Ma poleks tarwitsenud. Aga ma ei tea, mis teha nüüd.“

„Samuti,“ ütles Gertrude aeglaselt, „samuti ei tea mina, Letty.“

10. peatükk

Järgmise nädala elas Letty üle nagu mahajäetud olewus wõõras maailmas. Ta polnud kunagi warem nii mahajäetud kui pärast seda, kui Preston oli lahkunud.

Tommy oli annud talle hoobi, kuid siis oli tema kannataja ning uhkus aitas teda. Prestoni minek ei jätnud järele midagi, sest nüüd oli Letty ise süüdlane. Ta ei suutnud weel leppida Gertrude'iga, sest pidas õde suurimaks süüdlaseks. Ta peagu põlgas kogu High-Ollensi. Ja Clara õrnad kinnitused „õnnest“ wõisid teha otse hulluks. Sest Clara ei teadnud midagi ja talle ei üteldud midagi.

Letty tundis, et kõik oli purunenud. Kahe nädala pärast sai ta Prestonilt kirja, mis teda ääretult masendas. Mees kirjutas wäga lühidalt:

„Tänapäew saab abielusid kergesti lahutada. Palun kirjuta, mis sa arwad sellest.“

Ta wastas Grantile järgmisel päewal.

Ta soowis kogu südamest, et wõiks ütelda mehele, et armastab teda metsikult, palawalt, romantiliselt. Wõib-olla andestaks ta siis kõik muu.

Aga ta ei saanud ütelda, et armastab teda. Siis taipas ta, et mees wõis olla tähtsaim ning lähim kogu elus, ilma et teda armastataks romantiliselt. Samuti, nagu wõis tunda, et mees, keda tõesti armastasid romantiliselt, oli äärmiselt tähtsusetu ning kaugelseisew.

Tommy oli niiüd minewik. Temal polnud tähtsust.

Letty kirjutas lühidalt:

„Wäga hea, mõtlen järele ja teatan sulle.“

Ta teadis, mis tundis, kuid see oli iseasi. Nüüd pidi ta mõtlema ja mitte andma tunnetele woli.

Ta sai nüüd hästi aru mehe pahameelest. Kuid Grant ei annud wõimalust nende abielule, waid katkestas selle esimeses wihas.

Ühel päewal, kui Letty tuli tagasi pikalt jalutuskäigult, leidis ta Cassie oma kodunt. Ta põrkas tagasi, nagu oleks külaline mõnest teisest maailmast. Ja nii see oligi.

„Ullatute natuke mind nähes, eks ole?“ terwitas teda Cassie teelauast, kuhu Gertrude oli teda wiisakasti asetanud. Suures kaminas põles tuli, ja oli mugaw olla nüüd saalis, kui oktoobri lõpp-päewad hakkasid juba minema külmaks.

Wastust ootamata jatkas Cassie:

„Aga weel suurem üllatus on, et teie olete siin, Letty. Teie siin ja Granty Newchesteris, ja te pole weel kuus nädalatki abielus! Tommy hakkab kohe nurisema, kui lähen temast üheks päewakski eemale.“

Cassie oli ema juures külas. Ei, Tommyt polnud siin. Tommy otsis kohta. Ta arwas, et ka rikkad mehed peawad töötama. Igatahes ei kutsunudki Cassie teda nii wäga Suur-Ollendendi; selleks olid tal oma põhjused. Ja mis Cassie ütles, seda Tommy tegi.

Letty oletas, et tema oli üks põhjusi. Kui kauge ning tähtsusetu tundus see kõik nüüd. Aga Cassie ei olnud muutunud.

Cassie kutsus Letty endaga kaasa auto juure. Ja kui nad olid majast natuke eemal, ütles ta terawalt:

„Ema räägib, et teie abieluga pole kõik korras, Letty.“ Wõidurõõm ta hääles sundis Lettyt mõtlema, et ta ei kurwastaks wäga, kui saaks selles oletuses kinnitust. Cassie silmitses teda terawasti ja lisas:

„Ema ütleb, et laulatus oleks wõinud wiimsel filmapilgul ära jääda. Et pole midagi kasu, kui teesklete leina ema pärast. Sest abikaas peaks tulema esimeses järjekorras. Ta ütleb, et on arusaamatusi...“

Nad jõudsid autoni ja Cassie waikis.

Letty ütles jumalaga ja tundis, kuidas läks wihaseks. Kuidas julges too tüdruk nõnda kõnelda Grantist?...

Ent ta rahustas end. Muidugi kõneldi ta abielust. Ja kui tuleb lahutus, siis kõnelewad nad weel rohkem.

Aga kas Grant tõesti tahtis lahutust?

*

Ta läks Newchesteri Granti juure.

Ühel hommikul ärgates teadis ta, et peab seda tegema. Et Grant wajab teda. Öö läbi tundis ta, nagu hüüaks teda Granti hääl, nagu sirutuks mehe käsi teda haarama.

Pärast hommikueinet ütles ta Gertrude'ile:

„Gertrude, lähen täna Newchesteri Granti juure.“

„Kas oled tast kuulnud midagi?“ küsis Gertrude ruttu.

„Ei. Aga lähen siiski.“

„Uksi.“

„Jah.“

„Usun, et teed õieti.“

„Kui mitte, siis wõin tulla tagasi.“

„Kas wajad raha?“

„Jah, palun. Oh, ei, siiski mitte. Grant jättis mulle. Olin unustanud.“

„Kui ta natukese aja pärast asus teele, ütles Gertrude jälle:

„Usun, et teed õieti. Jumalaga, kallis.“

Ja jälle wastas Letty:

„Kui mitte, siis wõin tulla tagasi. laga.“

Ta jõudis Newchesteri teeajaks. Ne ter oli suitsune ja pime; seal läks rutem daks kui Ollendenis.

Prestoni korterisse oli pikk tee, s asetses linnast wäljas.

Kui auto peatus maja ees, waatas üles, et näha, kas Granti tubades on w Oli, ja Letty palwetas waikselt, et mees kodus.

Grant ise awas ukse.

„Letty...“ Ta sõsistas ainult; sõsistas mastunult. Ja jälle: „Letty... Letty...“

„Pidin nägema sind, Grant.“ Ta hä nii wõõras, et talle endalegi jäi mulje, kõneleks keegi teine.

Ja otse siis, kui ta astus sisse, hüüdi mas hääl:

„Hallo! Grant, tee on walmis!“ ja N Newell ilmus nähtawale.

Lettyl oli tunne, nagu oleks teda l kuid ta ütles waikselt:

„Kuidas käsi käib, Marion? Kas tule rajasti teeks? Igatsen seda.“

Marion tuli talle wastu ja nad andsid teisele kätt.

Preston wõttis Letty kohwri.

„Tule ja riietu lahti, Letty,“ ütles t ta wiis Letty wäikesesse tühja tuppa, m määratud talle riietustoaks. Aga Letty les silmapilgu ja awas siis wastasolew mehe magamistoa — ukse.

Grant järgis talle ja pani kohwri Siis ütles ta järsku:

„Kas tulid selleks, et jääda?“

Letty polnud enam nii kindel. Proua well oli täiesti ootamatu, ta ei suutnud sellest päriselt koguda. Ja ta ei teadnud a Granti häälest, kas mehele meeldiks ta mine wõi mitte. Ta waatas Grantile mure ning kõhklewalt otsa.

„Ma — ma ei tea, Grant,“ kogeles

„Mõistan. Hea küll,“ ütles mees, põ ning lahkus ruttu.

Letty waatas järele suletud uksele ja haaras äkitselt külm tunne, et oli tulnud hilja. Ja siis liikus ta toas ringi ja kõiki asju põhjalikult. Ta otsis jälgi M Newellist. Mispärast olid nad kahekesi? keetis Marion teed? Mispärast polnud te kodus?

Itaalia lükkas tagasi wiiekomitee ettepanekud

Genf kohkunud esimesel silmapilgul ettepanekute tagasilükkamisest. — Euroopas on tekkinud tõsiseim seisukord maailmasõjast saadik

Aks ei olewat siiski weel suletud lõplikult

Rooma, 21. 9. (ETA) Itaalia walitsus lükkas tagasi Genfi wiiekomitee ettepanekud

Itaalia-Abessiinia konflikti lahendamise kohta.

Ametlikus teadaandes, mis awaldati pärast kabineti koosolekut, üteldakse: Knigi walitsus hindab wiiekomitee pingutusi, arwab ta siiski, et komitee ettepanekud ei paku minimaalselt küllaldast alust teostamiseks, mis tõhusalt arwestaks Itaalia elulisi huwisid.

Kabinett tuleb uuesti kokku teisipäewal.

Rooma, 21. 9. (ETA) (Reuter) Esimene mulje walitsuse teadaandest siin on, et

aks ei ole weel lõplikult suletud Itaalia-Abessiinia probleemi lahendamiseks.

Ei ole wöimata, et lahendust katsutakse saawutada otseste läbirääkimiste teel. Mingit ametlikku kommentaari ei ole seni saadud.

Genf, 21. 9. (ETA) Itaalia walitsuse teadaanne wiiekomitee ettepanekute tagasilükkamisest tekitas siin esimesel silmapilgul kohkumist.

Niisugust otsust ei oldud siin siiski oodatud, seda enam, et wiimased teated Roomast olid natuke optimistlikud. Loodeti, et Mussolini wähemalt wiiwitab otsuse tegemisega wöi wötab soodsamal juhul Genfi ettepanekud läbirääkimiste aluseks.

Tundub, et Rahwasteliitu ootab suurim kriis, millest ta seni oma asutamisest saadik ei ole läbi elanud, ja et

Euroopas on tekkinud tõsiseim seisukord maailmasõjast saadik.

Siin awaldatakse üksmeelset soowi säilitada Rahwasteliidu pöhikirja. Arwatakse, et abinõud, mis Rahwasteliidu nõukogu nüüd otsustab tarwitusele wötta, leiawad üksmeelselt toetust. Kõigi riikide delegaadid awaldasid kahetsust Itaalia walitsuse otsuse kohta.

Addis Abeba, 21. 9. (ETA) (Reuter) Rooma otsus tekitas siin jahmatust ja wiha

Paleeringkonnad arwawad, et Abessiiniale ei jää nüüd muud üle, kui wälja kuulutada üldmobilisatsioon. Keiser ei ole weel teinud mingit otsust. Abessiinia paneb nüüd kõik oma lootused Suur-Britanniale, nagu wälisministeeriumist seletatakse.

Rooma, 21. 9. (Reuter) Sõja korral Napoli, Palermo, Messina ja Bari kuulutatakse sõjapiirkonnas asetsewaiks ja elanikud arwatawasti ewakueeritakse neist kohtadest.

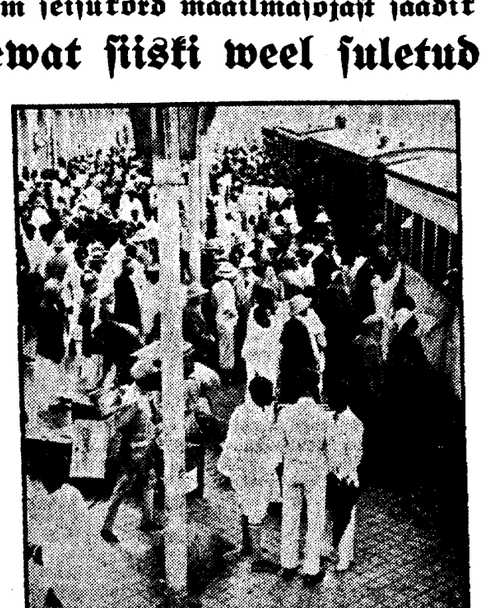

Europlased lahkuwad Addis-Abebast.

Itaalia ootab soodsamaid ettepanekuid

Genf, 21. 9. Itaalia delegaat parun Aloisi seletas Madariagale, et Rooma teadaannet ei tule mitte wötta wiiekomitee ettepanekute kategoorilise tagasilükkamisena.

Siinsed Itaalia ringkonnad seletawad, et Rooma teadaanne tähendab ainult seda, et wiiekomitee poolt ette pandud miinimum-alus ei ole Itaaliale wastuwõetaw. Itaalia on küll walmis läbirääkimistesse astuma, kui temale pakutakse paremaid tingimusi. Toonitatakse, et Rooma teadaanne ei lükka tagasi mingit kompromissilahendust, ja et Room tunnustab esimest korda wiiekomitee pingutusi, üteldes neid hindawat. Sellest tulewat järeldada, et Itaalia tunnustab Rahwasteliidu protseduuri. Kuulub, et Aloisi on annud sellesisulise seletuse Madariagale.

Genf, 21. 9. (ETA) Wiiekomitee pidas täna pärastlõunat koosoleku, kuid mingit otsust ei tehtud. Jäädakse ootama Itaalia walitsuse wormilist wastust, mis saabub arwatawasti homme. Aloisi tahab küsida Roomast uusi juhatusi Itaalia seisukoha selgitamiseks wiiekomiteele. Wiiekomitee tahab, et Itaalia teataks niüüd lõplikult, mida tema peab wastuwõetawaks aluseks läbirääkimistele.

Wiiekomitee seisukord on wäga täbar, sest paljud wähemad riigid arwawad, et komitee on järeleandmistes juba läinud kaugemale kui tarwis. Kumi Itaalia wormilise wastuse saabumiseni ei ole Genfis mingit uut arengut oodata. Ka Abessiinia delegaadid ei ole weel saanud uusi juhatusi Addis Abebast.

Mussolini „ei" mõjus Pariisis põrutawalt

Pariis, 21. 9. (ETA) (Reuter) Mussolini „ei" tuli Prantsuse ministritele otsekui wälk, kui nad parajasti ministrite nõukogu koosoleku waheajal olid presidendi juures Rambouillet lossis einetamas. See teade mõjus põrutawalt. Kõik ootawad niüüd põnewusega, kas Prantsuse walitsus täidab lubaduse, mis peaminister Laval Genfis andis Rahwasteliidu pöhikirja kohustuste täpse täitmise asjus. Teatawasti seletas Laval Rahwasteliidu täiskogus, et Prantsusmaa tahab Rahwasteliidu pöhikirja kohustustest wankumatult pidada kinni.

Siin toonitatakse, et kuigi Rooma teadaanne lükkab tagasi Genfi plaani, on see teadaanne siiski sõnastatud leplikus waimus. Sellest järeldatakse, et see teadaanne ei ole mitte Mussolini wiimane sõna. Prantsuse waatlejad arwawad, et Itaalia on nõus jatkama läbirääkimisi diplomaatlikul teel.

Rooma, 21. 9. (ETA) Itaalia on oma sõna ütelnud. Niüüd riigid wöi Rahwasteliit peawad tegema uusi ettepanekuid, mis wastaksid rohkem Itaalia nõuetele. Seda on wöimalik teha, sest kaikemist weel ei ole. Niisugune on Itaalia seisukoht, nagu Reuteri korrespondendile autoriteetsest allikast seletati.

London, 21. 9. (ETA) Londoni ametlikest ringkonnist ei ole weel wöimalik saada mingit kommentaari Rooma otsuse kohta. Siin arwatakse, et Itaalia peab niüüd wastama Genfi wiiekomiteele. Alles pärast selle wastuse saamist on wöimalik awaldada põhjendatud arwamist seisukorra kohta. Leitakse, et Itaalia teadanne hoidub siiski ust sulgemast läbirääkimistele.

Hollandi majandusdelegatsioon lahkub t

Head muljed Eesti majandusest

Tänase päewa jooksul lahkub Eestist Hollandi majandusdelegatsioon, mis koosneb selle maa juhtiwamatest majandustegelastest. Wiis delegatsiooni liiget lendas täna hommikul kell 9.05 ülemiste aerodroomilt Kaunasesse, kuhu neile kella neljase kiirrongiga järgnewad ülejäänud delegatsiooni liikmed. Koju tagasi pöördus Tallinnast waid üks delegatsiooni liikmetest, nimelt lillesibulate kaswanduse esindaja van Koog, keda kodus ootasid edasilükkamatud ärilised ülesanded. Ta sõitis ära laupäewa hommikul, kasutades sõiduks lennukit.

Hollandlaste kolme kiiluskäigu-päewa wiimane kooswiibimine toimus eile õhtul „Estonia" pumasesaalis. See korraldati hollandlaste arks kaubandus-tööstuskoja poolt. Kooswiimisest w majandusminister K. Selter.

Kolme päewa kestes on hollandlase walt sõlminud isiklikke sidemeid meie ä de ja walitsuse esindajatega. Läbirääk puudutatud mitteametlikult kõiki küsi Eesti-Hollandi majandussuhetele wöiks t Meie majanduslikust olukorrast hollandl nud wäga hea mulje, millest nad on lul meerida ka oma walitsust, kes on hum banduslike wahekordade elustamisel Wastawad ametlikud läbirääkimised on tawasti käimas. Mõned lahkuminekud kawas arwatakse wöidawat lahendada kuste järeleandmiste teel.

Kurb awastus Wõsu terroripäe

Kaewamisel leiti purustatud luukere. — Enamlaste tri metsikust terrorist

Laupäewal satuti Palmse wallas Wõsu küülas, mis tuntud ühe kaunima Wiru ranna suwituskohana, kurwale leiule, mis toob uuesti päewakorrale juba unustusse warisema hakanud enamlaste werise terrori. Nimelt leiti juhuslikul kaewamisel maa seest inimese luukere, mis kandis ilmseid piinamise tunnuseid, kuna mitmed luud olid purustatud. Kuna luukere asus just plankaia all, milline ehitatud umbes 15 aastat tagasi, siis on kindel, et laip pidi olema maetud sinna juba waremalt, mida wöib otsustada ka luustiku olukorra järele.

Leiule sattus Wõsu küla elanik Adolf Lillemann, kes hakkas laupäewa hommikupoolikul kaewama oma elumaja õues mustawee auku. Aia ääres umbes 30 sm. sügawusel sattus ta aga inimese pealuule, mis oli kõigiti terwe. Kuna Lillemann ise midagi laiba matmisest sinna paika ei teadnud, siis hakkas ta huwist aetuna kaewama ka lähemat ümbrust. Kuna pealuu asus aia ääres, kus teisel pool asub Wilhelmine Sanderi maja õue, siis tuli kaewamist jätkata plankaia alt läbi umbes poolteise m ulatuses. Sealt tuligi 30 sm sügawuses wälja

inimese luukere,

mis aga koosnes öieti waid üksikutest luutükkidest, kuna tawaliselt terwena säilinud luud olid siin purustatud taotud. Mingeid riidetükke aga ei leitud, mis laseb arwata, et laip on sinna maetud alasti. Leiukoha peal asuw plank on rajatud sinna umbes 15 a. eest. Kontide peal asunud muld oli segatud min prahiga.

Kuigi midagi täpsemat selle luustiku k on selge, et tegemist ühe ohtriga enamlaste wilt. Lähemal waatlusel selgus, et ohtrit

metsikult piinatud,

kuna peakolb oli täiesti terwe ja teised l purustatud. Nii oli löödud purustatud sääre- ja reielluud ning peale selle ka roided

Ülaltoodud juhus tuletab meele enamlase wi, mil Wõsul, samuti nagu Rakweres, T ja mujal, walitses metsik terror, kus inime mingi põhjuseta. Nimelt on enamus Wõsu Wene ajal nägid paremaid päewi, kuid rik raste ärajäämise järele sattusid kehwadesse tud pahempoolse ilmawaatega kodanikke. seal tribunaal, kuhu kuulus ka üks meesisi

kes elutseb praeguse leiukoha lähe

Wõsul käisid siis ringi wisad kuulduseid tribu piinamisest ja tribunaali meeste metsikus- surma mitmeid Wõsu ja Palmse walla koda kuidagi wastolus wöi kahtluse all enamlaste taltsati tawaliselt sarnaselt, et wiidi öösel kodust ära ja hüljem teatati selle omastele, sealt wöi sealt metsast üles otsida wöiwad. kümnete omaste poolt otsimas metsades ta Käesoleva leiu korral on aga piinamine wi metsikult ja seda nähtawasti ühe tribunaa majas, nii et ohwer hiljem ka samasse lä

Politseipeegel

Wigastused töö juures. A.-ü. wennad Kimbergi naelawabrikus jäi tööline Liise Teern parema käe reljandat sõrme pidi kastide wahele, mille tagajärjel sõrm sai wigastada.

Lennuwäe elumajade ehituse juures langejid telliskiwid töölise Oskar Söerdi wasakule jalale, tekitades sinna kerge haawa ja paistetuse.

Ginotwer ja Ko komprweki- ning bijuuriidituöstuses sai suhkrukeetmisel wasaku käe seljale põletishaawu keegi tööline, kelle nimi esialgselt teadmata.

O.-ü. Lebecki ning Pabstel ja Ko mehaanilises puutööstuses sai saaginise juures paremast käest ja wasakult poolt kubemest wigastada tööline, kelle nimi samuti esialgselt on teadmata.

Paugutas mängupüstolit. Sitsi tän. nr. 24 elutsewale Erich Lambotile koostas politsei protokolli seepärast, et ta Oskari tänawal paugutas mängupüstolit, rikkudes seega awaliku rahu.

Hoidis kioskis lahtiseid paberosse. Ter elutsew Olga Ткаченко sai protokolli seepär kioskis hoidis lahtiseid paberosse. Sama tati protokolli ka Narwa mnt. nr. 66 elu pidajale Minna Raasile.

Woorimees sõitis peale autole. Too tän. nr. 29—3 elutsewale woorimehe Nahkurile koostas politsei protokolli ettewä pärast. Nahkur sõitis restoran „Põllum juures peale sõiduautole nr. A—970-ale, n see sai kriimustadatada. Nagu hiljem se woorimees joobnud, mille tõttu arwatav kokkupõrge. Auto, mis kuulus Kristiine t elutsewale Johannes Nõupile, seisis tänawa

Hoiatusmärkide mittekõlespanemise pärast litsei protokolli Tallinna linnawalitsuse tra Wiimane ei olnud teinud korraldust hoia panekuks S. Pärnu mnt. raudtee ülesõidu käimas unte roobaste mahapanek.

Joobnud isikuid paigutati politseiaresti

Abessiinlased luurel. Nagu pildil näha, oskawad abessiinlased suure osawusega kasuta ja maskeerimist luurereetil.

Sakfa läheb 15.000 elussiga

1,2 milj. kr. wäärtuses

Berliinis allakirjutatud lepingu kohaselt algab elussigade transport Saksamaale oktoobri esimestel päewadel ja kestab aasta lõpuni. Üldse saadetakse Saksamaale 15.000 elussiga 1,2 milj. krooni wäärtuses. Sigade eest eksporttapamajad maksawad põllumeestele 47 senti eluskaalu kilost.

Sigade transport sünnib erilisel laewal. Iga nädal laaditakse 1000—1200 siga. Sigade eluskaal peab olema 105—170 kg.

Raskemad sead ostetakse Nõukogude Wene jaoks. Nende wastuwõtt algab 23. sept. Wenelastega on sõlmitud leping, mis loodetakse täita 2—3 nädala jooksul.

Riigi lisaeelarwe 8 milj. krooni

ühel ajal majanduskawadega oli wabariigi walitsuse koosolekul kõne all informatsiooni korras ka riigi 1935/1936. aasta lisaeelarwe kawa. Lisaeelarwega loodetakse riigitulude enamlaekumise arwel wöimaldada krediiti teatud kindlateks positiiwseteks ülesanneteks käesolewal eelarweaastal kuni 8 milj. krooni. Lisaeelarwe kawas on nähtud ette muuseas ka krediit nute laenude wäljaandmiseks põllumajandusele Maapanga pantkirjade ostmise kaudu.

Kindlaid otsuseid niihästi majanduskawade kui ka lisaeelarwe kawa suhtes walitsus ei teinud.

Tormimöll Narwas

Roossoni jõgi hakkas woolama wastupidises suunas

Narwa, 22. 9. Eile päewal tõusis Narwas ja selle lähemas ümbruskonnas tugew põhja-lääne torm. Narwa jõe suust hakkas tormi mõjul tungima wett sisse, mille tagajärjel tõusis Narwa jõe weeseis. Roossoni jõgi hakkas ajama üle kallaste, ujutades kilomeetrite ulatuses üle heinamaid ja Wäiküla talupidajate wiljapõldusid.

Kõrge wee tõttu Narwa jões hakkas Roossoni jõgi woolama wastupidises suunas, s. o. Narwa jõest — Luuga jõkke. Roossoni jõgi on seepärast üks haruldasemaid jõgesid, et kord jookseb ta Wenemaa poolt Eestisse, kord jälle Eestist Wenemaale.

Narwa lahes purustas torm patarei laskemärklaua — wana praami. Kalurid kardawad, et purunenud praami tükid wöiwad purustada nende riisasid.

Weel täna jatkub tugew torm.

Suurem kakelus restoran „Pärnus"

Suurema kakeluse lawastasid laupäewa õhtul restoran „Pärnus" Lutri tän. nr. 26—20 elutsew Karl Gustawi p. Käkk, Willardi tän. nr. 20—10 elutsew Arnold Peetri p. Seppa ja Feliks Jaani p. Waldek. Löögiriistadena tarwitasid nad õllepudeleid ja restorani toole. Hiljem jatkasid nad kakelust ka tänawal, tekitades seega ärldist korratust ja rikkudes kaaskodanike rahu.

Kakelusel said wäiksemaid wigastusi — muhke ja kriimustusi — Seppa ja Waldek, kuna kergemini pääses kolmas mees — Karl Käkk. Kõik mürgeldajad olid tugewasti joobnud, mispärast nad paigutati politsei arestimajja.

Pärnu kirjanduslik auhind Joh. Barbarusele

Pärnu, 22. 9. Shürii määras Pärnu linna kirjanduslikku auhinna — 500 krooni — luuletaja Joh. Barbarusele. Auhinna määramine tehti teatawaks eile suurel kirjanduslikul õhtul „Endlas".

Pärnu kirjandusõhtul oli koos rohkesti kirjanikke ja Pärnu rahwast. Kirjanduslikku kõnega esines August Alle. Katkendeid oma töödest kandsid ette kirjanikud ja luuletajad Betti Alwer, Leida Kibuwits, Heiti Talwik ja Joh. Barbarus.

Auhinna määramise teatawaks tegemine Joh. Barbarusele wöeti rahwa poolt wastu üldise aplausiga, kuna luuletajat tuntakse Pärnus hästi — küll wast rohkem arst Joh. Waresena.

Tulekahju Kaunase närwikliinikus

Kaunas, 21. 9. (ETA) Eile puhkes tulekahi Kaunase närwikliinikus. Tuletõrje kohalejõudmisel oli katus ja pealmine kord juba leekides. Pärast mitmetunnilist tööd läks korda kustutada tuli. Haiged suudeti päästa. 30 neist aga kasutas juhust, et põgeneda.

Eesti laskurid Roomas

Helsingi, 21. 9. (ETA) Soome lehed teatawad Roomast, et Eesti ja Soome laskurid on tänaseks kutsutud Eesti asjadeajaja juure teed jooma.

Jutud Poola-Leedu kokkuleppest enneaegsed

Kaunas, 21. 9. (ETA) Ameeblikult lükatakse ümber wälismaal lewinud kuulduised Poola-Leedu kokkuleppest.

Waitkus algas ookeanilendu

New York, 21. 9. (ETA) Felix Waitkus, Leedu sooft Ameerika lendur, algas täna hommikul kell 6.45 (kohalik aeg) Long Islandist peatuseta lendu Leedusse. Lend läheb üle Newfoundlandi, Jirimaa, Inglismaa, Daani, Baltimere ja Klaipeda.

Wiljandi ja Pärnu wahele uus otseühenduse tee

Tulewal nädalal hakatakse ajama sihti uuele otseühendus-teele Wiljandi ja Pärnu linnad ewahel. Senised teed tegid suure kõweriku, kuna otseteed mõlemate linnade wahel on soo. Nüüd tahetakse uus tee projekteerida läbi soo kitsama koha. Tee ehitamine wöiks toimuda lähemate aastate jooksul wastawa krediidi määramise puhul.

Lahutati wiis abielu

Laupäewal oli Tallinna-Haapsalu ringkonnakohtus arutusel 11 lahutusprotsessi. Kokkuleppel lahutati Karl ja Miralda Kook, kes olid abiellunud 27. mail 1932. a. Tallinnas. Lahutatud naine sai tagasi oma endise nime — Kärner.

Kokkuleppel lahutati ka Irodion ja Aleksandra Ören, kes olid abiellunud 5. juunil 1927. a. Kullamaa apostliku õigeusu koguduses. Lapsed Ksenia ja Wambola antiemale. Lahutatud naine sai tagasi oma endise nime — Krissen.

Naise nõudel lahutati Elfriede ja Aleksander Luther, kes olid abiellunud 30. juulil 192. a. Tallinnas. Kolm tiitart jäätwad ema juure, kes saab tagasi oma endise nime — Peterson.

Kokkuleppel lahutati Eduard ja Leonniine Roha m, kes olid abiellunud 26. detsembril 1926. a. Tallinnas. Lapsed Ronald ja Silwia jäätwad isa juure. Lahutatud naine saab tagasi oma endise nime — Eints.

Läpuks lahutati kokkuleppel Jakob ja Alma Wahur, kes olid abiellunud 22. detsembril 1934. a. Tallinnas.

Ülejäänud protsessid lükati mitmesugustel põhjustel edasi.

Sport

Tuline pokstõhtu maneeshis

Algasid EM Tallinna ringkonna wöistlused

Raskejõustiku Mängude Tallinna ringkonna poksiwöistlused algasid laupäewal Gonsiori tän. maneeshis ja jatkuwad seal täna. Puudus rida nimekamaid eesõhtasi Kapustini, Isajewi ja Reinkega, kuid sellele waatamata kujunes õhtu tuliste matšide seeriaks, millele rohkearwuline publik elas kaasa kärarikkalt. Wöistlusõhtu näitas, et meie poksiklass sammub järjekindlalt tõusu poole ja köidab ning wöidab järjest enam publikut.

Kärbeskaalus H. Gutman (TPK) wöitis töölisportlase H. Wiikholmi, kes ainsana oli ilmunud wöistlema ülesantud 12 töölisportlasest! Kõigil kolmel ringil oli Gutman parem. Samas kaalus Poska (Kalew) löi 1. ringil knock-outi W. Rebase (organiseerimatu). Sulgkaalus Freimuth (Gong) löi knock-outi B. Mesitäpa (organiseerimatu). Tasaswägise matšhi sooritasid Käbi (TPK) ja Seeberg (Gong), kusjuures Seebergi paremus ilmnes alles 3. ringil.

Kergekaalus tegid elawa matšhi Kolin (TUGOSK) ja Meos (TPK). Kolin oli tugewas ülekaalus, kuid Meos awaldas tugewat wastupanu. Kolin, kes sai punktiwõidu, on tubliste arenenud. Samas kaalus E. Taar (Sport) wöitis Uustalu (TPK). Keskkaalus Raadik (TPK) wöitis suure ülekaaluga endise kergekeskkaalase Timbergi (TPK). Wiimane suutis end hoida knock-outi wariisemisest.

Poolraskekaalus kuulutati Salong (TPK) wöitjaks Turgani üle, kuigi wastupidine otsus olnuks sama hästi oma kohal. Publik tegi suurt wilekontserti! Raskekaalus Kruberg (TPK) löi 3. ringil knock-outi Tamme (Sport), kes üllatas teda 1. ringil põlwililöömisega. Peatselt oli aga ringimiskaw Tamm groggy ning 3. ringil jäi nööridesse. Teises raskekaalumatšhis A. Reino (TPK) sai wõidu wiljandlase S. Mankini üle, kes awaldas südi wastupanu ja teda publik soojalt ergutas. Tänased huwitawamad lõhtamised on Freimuth — Seeberg, Nielender — N. Stepulow ja Raadik — A. Stepulow.

Olga Arras kõrgust 1.50 m

Õpilaswõistlustel Harry Anton 100 m 11,5 sek. ja kaugust 6.55 m

TKSü wõistlustel Kadrioru staadionil näidati häid tulemusi. Naiste kõrgushüppes ületas Olga Arras tulemusega 1.50 m Eesti rekordi, mis seisab L. Erikson-Raudsepa nimel tagajärjega 1.48 min. Kaugust hüppas Harry Anton 6.55 m, Wolf 6.38 m. 100 m wöitis Harry Anton ajaga 11,5 sek., teine E. Knuut ajaga 11,7 sek. B kl. 100 m jooksu wöitis Piho ajaga 11,8 sek. Kuuli tõukas Punro 14.48 m.

Erikson ketast 44.45 m

A. Mägi oda 60.50

ASK korraldusel peeti laupäewal ja pühapäewal hooaja wiimased wöistlused kergejõustikus. Wäljaspoolt Tartut oli laupäewal osawõtjaid Haitow (Pärnu), Šunap (Wiljandi), Kobbin (Ambla), Wuht ja Tamm (Tall. Kalew). Pühapäewal lisandusid weel Wiiding ja Troost (Tall. Kalew). Eriti huwiga oodatakse Wiidingu esinemist kuulitõukes. Laupäewal möödusid wöistlused jaheda ja tuulise ilmaga. 100 m jooksus oli tugew rebimine eladeemlaste Beckmanni ja Nesterowi wahel, wöitis Beckmann ajaga 11.3. Nesterowi ajaks oli 11,4, kolmas Suik (ASK). 1500 m jooksu wöitis kergeli Piliste (ASK) 4.16,4; 2. Anier (Tartu Kalew) 4.19,8; 3. Lulla (Trt. Kalew). Kaugushüppes oli kindel wöitja E. Tamm (Tall. Kalew), kelle parim hüpe oli 6,92. Teiseks tuli A. Rasla (ASK) 6.76,5; 3. Wuht (Tall. Kalew) 6.35. Kettaheite wöitis Erikson (ASK) iisna hea resultaadiga — 44.45; 2. N. Feldmann (ASK) 42.65; 3. Šunap (Wiljandi) 37.12. Teiwashüppes ülsinda hüppaw 6. Ärman ületas kõrguse 3.60, katsetas ka 3.75, kuid hüpped ei õnnestunud. Odaweiskes oli tugew wöistlus esikohale kolme wõrdsete wõimetega mehe — Leidwere, Isaku ja Mägi — wahel. Wöitis A. Mägi (ASK) 60.50. Teine F. Isak (ASK) 59.05: 3. Laidwere (Trt. Kalew) 56.45 ja 4. H. Kobbin.

Suurimad moods. tantsude kursused.

A. POOLGAS.
Lai tän. 5, telef. 436-52.
Uute segagruppide algus esmaspäewal kell 10 õhtul, teisipäewal kell 9 õhtul
Uue edasijõudnute grupi algus pühapäewal kl. 5 õht.
Noorte-grupi algus kesknädalal kell 7 õhtul.
Härrade wilistaskogude grupid wajawad kohe partnereid.
Mitmesse härrade-gruppi waja kohe naispartnereid Grupi algus esmaspäewal kell 8 õhtul.

M. TIGANE
rätsepaäri
S. Karja tän. 4, krt. 6. Kõnetr. 445-87
Kõik tellimised täidetakse suurima hoole ja täpsusega, sealjuures ilu- ja kunstitõuetele waljemat tähelepanu pöördes.
Suurim walik kodu- ja wälismaa riideid tellimiste jaoks. Parimad järelmaksu soodustused.

TANTSUTUNNID
Nic Hardt
Wiru 8, II korral,
H. Päsokese kursuste ruumes.
Algan hooaja tantsu-uudistega teisip., 24. sep

KOHALE JÕUDN
kodu- ja wälismaa wabri
sügis- ja tal
uudiskaub
Suures walikus
Inglise plüü
karakul
(balaschka)
jne.
Palume lahkesti jälgida m
waateaknaid.
K/m. „Ladi
Walli 4, tel. 450-23.

Jalgpallist Eestis ja Saksas

Wõitma õpitakse kaotades endast parematele, mitte aga wõites omasuguseid. — Kas on pääsmist madala mängutaseme, publiku wähesuse ja rahapuuduse nõiaringist? — Andkem häid wastaseid ja kaasaegse ettewalmistusega treenereid! — Saksa jalgpall maawõistluste hinnangus

Kaks momenti heitlusest Saksaga

Wasakul — Saksa asub juhtima 1:0! Nõbe wasakäär Siemetsreiter, kes oli wäljal kiireimaks meheks, tungis äärel ph. Saarest läbi ja sõtis keskele. Seal oli pä. Malecki kohal ja tegi wälkkiire löögi wärawast wäljakaranud Tipnerist mööda. Pildil wasakult paremale Walkenpert, Malecki, Sillak ja Tipner.

See esimene wäraw tuli mängu 4. minutil. Teise wärawa löi wä. Siemetsreiter 35. min. ja poolaeg oli seega 2:0. Kolmanda wärawa löi 46. min. wf. Rasselnberg, neljanda 65. min Siemetsreiter ja viienda 75. min. Damminger.

Paremal — Saksa tff. Damminger on tunginud Neerisest läbi ja saadab toredislöögi wärawale.

Kaotus Saksale on wõit!

Kaheteistkümnenda rahwana astus Saksa Eesti jalgpallimaawõistluste tabelisse, asudes seega Ameerika, Iiri, Leedu, Läti, Norra, Nõukogude Wene, Poola, Rootsi, Soome, Türgi ja Ungari kõrwale. Üksi neist üheteistkümnest rahwusest pole aga olnud seni oma esindusmeeskondade kaudu nii tugewaks wastaseks ja heaks õpetajaks, kui seda oli Saksa üheksa linna koondusmeeskond Stettiinis. Tõsi küll — Eesti on waremgi samarängalt wõitsegi rängemini kaotanud. Tuletame meele kaotusi Soomele 0:6 (1920) ja 2:10 (1922), Rootsile 1:7 (1926) ja 2:6 (1933). Nende kaotuste kõrwal tundub aga wiiewärawaline kaotus Saksale wõiduna!

Wõiduna? Kibedustunne meie pallihuvilistel on Eesti kaotuste puhul loomulikult alati suur, kuid seejuures kaldutakse liialdustesse. Palju omasem on meie pallihuvilistel hinnata enam wõitu endast nõrgema üle, kui tublit wastupanu endast paremale! Wastuolusena sellena tuleb aga wäita, et ainult wiiewärawaline kaotus Saksale on palju auwäärsem, kui omaaegne Eesti wiiewärawaline wõit esimesel maawõistlusel Leedu üle, kes oli tol-ajal täiesti algajatmel.

Parem wastane — mängukogemuste warasalw

Pärast wiimaseid maawõistlusi on olnud kuulda isegi wäljendusi, et keelatagu ometigi maawõistlused seniks, kuni õpitakse wõitma. Kellelt aga siis õppida? Mida on meie mängijail õppida meie alatistelt wastastelt, naabritelt — lätlastelt, soomlastelt, leedulastelt? Waewalt küll midagi peale mänguinnu ja südiduse. Seda on aga meie mängijatel küllaltki, kui nad aga ainult tahatwad seda ilmutada.

Kui tahame arendada ja tõsta oma jalgpallitaset, peame püüdma wõistelda nendega, kes meist on klass paremad. Saksa-reisu kaasateinud on ühtlasel arwamisel, et maawõistlus Saksaga andis meie internatsionaalidele rohkem kogemusi, kui paljud teised wõistlused ühtekokku. Ta näitas meie mängijaile, kes warem mõnelgi korral on olnud endast liig heas arwamises, kuidas tuleb mängida jalgpalli, et saawutada wõitu. Ei maksa Eestisse wedada keskpäraseid wälismeeskondi. Klass või rohkemgi paremalt wastaselt on alati õppida. Ja Stettiini-kogemuste kasutamise argu katseid wõis märgata juba maawõistlusel Leedu wastu Kaunases. Kui neid kogemusi suudaksid meie internatsionaalid kasutada mänguväljal kindlakujuliselt, wääriks seekordne kaotus Saksale rohkem, kui napid wõidud naabrite üle, kellega asume ühel tugewusredelil, üks aasta üks pulk kõrgemal, teine aasta wõib-olla jälle pulk madalamal.

Eesti jalgpall nõiaringis!

Meie jalgpall asub nõiaringis. Mängitakse halwasti, käib publikut wähe. Käib publikut wähe, on klubidel ja liidul wähe sissetulekut. On rahasid wähe, saadakse teha wäga wähe jalgpallitaseme tõstmiseks. Wälistreenerite abi jalgpallitaseme tõstmisel on seni olnud wägagi relatiiwne, kuna nende töö on olnud alati ajutine ja killustatud paljude meeskondade wahel. Kas ei tahaks meie jalgpalliliit inwesteerida kapitali tulewiku jaoks, saates ühe intelligentsemaid ja wastawaid eeldusi omawa jalgpallimehe wõi asjatundja Inglismaale n.-ü. treeneriks õppima, kaswatades seega endale riigitreeneri? Wastawa lepinguga tuleks kindlustada tema edaspidine töötamine liidu juures teatawa aja, kas wõi kümne aasta wältel, treenerite kaadri kaswatamiseks, nii et neid jatkuks pealinna ja weel rohkem — prowintsi.

Palliimesid wõiwad tuua noored . . .

Andke mõnele A wõi isegi ringkonnaklassi meeskonnale kaasaegse ettewalmistusega hea treener ja wõite kindlad olla, et noored wõiwad tulla toime suuremate palliimedega, kui seda oli tänawune wiigina tunduw 1:2-kaotus Rootsile pärast hädist wiiki Leeduga! Andkem noortele rohkem wõimalusi ja pöörakem rohkem tähelepanu ja hoolitsust nendele! Samane Tallinna Kalew, kes kewadel koostati enamuses noortest mängijatest, häwitas 8:1 Tartu Oliimpia, kes tõi 1:1-lised wigid eriwõistlustel wälja Estonialt ja Spordilt! Samane Tall. Kalewi noorteameeskond häwis eriwõistlustel Spordile ainult 1:2 ja Estoniale ainult 1:3, tõstnud Puhkekoduga wõigi 2:2. Kui anda sellele meeskonnale hea treener, millega tuleks see peaaegu nimetutest mängijatest koosnew meeskond toime siis? Ja hoolitsegem siis ka selle eest, et treenerite teadmised ja töömeetodid käiksid ajaga kaasas!

Abi tulgu Inglismaalt

Waewalt aga suudetakse meil jõuda kaugemale kurtmisest, kust selleks wõtta raha! Tuleb meele jällegi nõiaring. Kas on aga meil kunagi palju tehtud sellest nõiaringist pääsmiseks, spordipubliku arwu kaswatamiseks? Kui suudetakse meil anda wälja kuidagi tuhandeid kroone wälistreeneri pidamiseks ainult üle ühe suwe, siis peaks ometi leitama ja juletama paigutada suuremat kapitali riigitreeneri kaswatamiseks, kellest oleks abi meie jalgpallispordi arendamiseks aastate wältel. Kes ei küllwa, see ei saa lõigata! Ei saa meie jalgpallitase enne wälja oma kammitsaist, kui selleks midagi põhjapanewamat ei tehta, waid käiakse endiselt wanu tallatud radasid mööda. Saksa jalgpallitaseme suurele tõusule maailmaklassi on aitanud palju kaasa treenerite kaadri loomine. Abi tuleb Inglismaalt, wana Wiini kool on surnud! See on suur õppetund Saksalt, kelle treenerid kasutawad Inglise-kogemusi.

Õige jalgpall on wirtuooslike atleetide mäng.

Pikakaswulisi, tugewakehalisi atleetlikke mängijaid — jalgpall pole portsellaannukkude mänguks! Maawõistlusel Eesti wastu oli iga Saksa forward tugewajõulisem ning -kehalisem ja pikem eestlastest peale Tipneri. Iga õhupall istus paratamatult sakslase peas! Palliõõstus oli meie mängijatega wõrdlematu — kollasärgid sageli surmasid palli ainult wastasele, suutmata hoida palli jala küljes! Kiirus ja otsustamiswõime — sakslastel enam kui klass kõrgemal. Blondjuukselise wasakääre Siemetsreiteriga (Münchenist) olnuks raske pidada sammu isegi meie keskpärastel sprinteritel!

Eesti wõitjad Inglise wastu!

Saksa koosseis Eesti wastu oli: Sonnrein (Hanau); Münzenberg (Aachen) — Tiefel (Frankfurt); Sukop (Braunschweig) — Matthies (Danzig) — Schulz (Hannower); Malecki (Hannower) — Hohmann (Benrath) — Damminger (Karlsruhe) Rasselnberg (Benrath) — Siemetsreiter (München). Poola wastu mängisid samal kellaajal Breslaus Jakob (Regensburg); Haringer (München) — Gramlich 2. (Willingen); Gramlich 1. (Frankfurt) — Goldbrunnen (München) — Zielinski (Hamburg); Lehner (Augsburg) — Lenz (Dortmund) — Conen (Saarbrücken) — Siffling (Mannheim) — Fath (Worms). Neist 22-st ja weel mõnedest silmapaistwamatest, kelle hulka kuuluwad Janes, Spezan, Kobierski ja Buchloch, koostab Saksa oma suurmeeskonna, kes mängib 4. detsembril Londonis Inglise wastu. Kaua aega tagasi, juba enne maailmasõda, on Saksa mänginud Inglismaaga, jalgpalli sünnimaaga, wiis maawõistlust ühegi wõiduta — kaks wiiki ja kolm kaotust wärawasuhetega 6:22! Kindel on, et nii mõnigi Eesti wastu mänginu sõidab Inglismaale. Kas Eesti wõitjad lähewad sinna wastu oma esimesele wõidule Inglise üle? Palliimed wõiwad ju juhtuda ka jalgpalli kodumaal!

Saksa rahwuswaheline bilansis.

Maawõistlus Eestiga oli Saksal arwult 120-nes. Neist 120-nest maawõistlusest on Saksa wõitnud 53, kaotanud 45 ja wiiki mänginud 22. 120-nel maawõistlusel on Saksa wastaseks olnud 22 rahwust: Belgia, Daani, Inglise, Soome Prantsuse, Hollandi, Iiri, Itaalia, Luksemburg, Norra, Austria, Poola, Rumeenia, Wene, Schoti, Rootsi, Schweits, Hispaania, Tschehhoslowakkia, Ungar, Uruguai ja kõige wärskema wastasena Eesti. Wõita ei ole Saksa suutnud seni Inglismaad, Schotimaad, Hispaaniat ja Uruguaid. Igaühega neist on ta pidanud peale Inglismaa ainult ühe wõistluse: kaotanud Hispaaniale 1:2 ja Uruguaile 1:4 ning teinud wiigi Schotiga 1:1. Kaotanud pole Saksa kunagi Iirile, Luksemburgile, Norrale, Poolale, Rumeeniale, kelle hiljuti esmakordsel maawõistlusel wõitis 4:2, Wenele, Schotile ja lõpuks — Eestile! Kaua aastaid oli Saksa maawõistluste bilansis passiiwne, kuid wiimase kolme-nelja aastaga on ta tõusnud aktiiwseks. Wärawatebilansis on Saksa kasuks 288:247. Kõige tihedam on Saksal maawõistluste side olnud Schweitsiga, kellega on pidanud 19 maawõistlust (13 wõitu, 2 wiiki, 4 kaotust). Järgnewad Holland — 14 (4 wõitu, 5 wiiki, 5 kaotust), Rootsi — 12 (4 wõitu, 2 wiiki, 6 kaotust), Ungari — 11 (3 wõitu, 3 wiiki, 5 kaotust) ja Austria — 10 (3 wõitu, 1 wiik, 6 kaotust). Kõigi teiste rahwustega on Saksa pidanud alla 10 maawõistluse, ühe maawõistluse ainult Iiriga, Rumeeniaga, Wenega, Hispaaniaga, Schotiga, Uruguaiga ja Eestiga.

Pen

TEHNIKA JA TEADUS.

Seismograaf ilmaennustajana

Maatwärisemiste jälgimiseks, tõugete suuruse, kestwuse ja asukoha kindlakstegemiseks tarwitatakse erilisi mõõtmisseadeid — seismograafe. Kõik wõnked registreeritakse alatiselt jookstwale lindile peenikese joonena, milline ka täiesti rahulikul ajal siiski ei püsi sirgena, waid omab muutliku iseloomua sikk-sakkilise kuju. Et seismograafid on wäga tundlised, siis arwati joone wärinaid tingituks merelainetusest. Wastawad uurimised näitasid aga, et lainete sagedus mingisuguses ühenduses ei olnud sikk-sakk joonega lindil. Ka teised seletused ei pidanud paika ja nimetati teadmatuid wõnkeid kuni tõelise põhjuse selgitamiseni seepärast esialgu lihtsalt pulsatsioonideks.

Niiid näitatwad pikemaajalised waatlused, et seismograafi sikk-sakk joon, selle sagedus ja kuju, on mingisuguses seoses ilmastikuga. Kui pulsatsioonid muutuwad sagedamaks ja tugewamaks, siis järgneb mõne päewa pärast ilus ilm, kõrge baromeetriseisuga. Pulsatsioonide harwenemisele ja nõrgenemisele järgneb aga halb ilm, madala baromeetriseisuga. Igatahes wõimaldab juba praegu seismograafi abil mõne päewa peale ilma ütelda ette. Uurimuste jätkamisel saab ehk weel täpsemaid järeldusi teha.

Kustutusjuga elektrijuhtijana.

Wooliku st wäljalendaw weejuga, muutudes elektrijuhtmeid, wõib woolu edasi juhtida wooliku wastotsast linnihoidwale tuletõrjujale, wiimast tõsiselt kahjustades. Seda ongi sündinud. Hädaoht on seda suurem, et tuletõrjuja riietus wähemalt niiske, kui mitte märg ei ole, ja elektriline takistus seetõttu õige wäikeseks muutub. Kõige mõjuwamaks kaitseabinõuks osutub midugi woolu kaitestamine kustutamistööde alul, kuid siis kustub ka walgus, mis tuletõrje edukat tegemist sageli tunduwalt takistab. Ea neis wastuoludes leida õiget keskteed, korraldati terwe rida katseid tegeliku hädaohu selgitamiseks ühes kõigi tarwiliste mõõtmistega. Ilmnes, et harilikku 110-woldilise pinge juures weejuga laudu 2 selt tuletõrjujale ülekanduwa woolu hulk ei ule mis otseselt hädaohtlik ei ole ja kuriub ejile ä kõdi. Kuid siiski on parem enne üks jamm ä si, kui lähemale minna. 150.000-woldilise juures peab tuletõrjuja taganema juhtmetest j kaugusele. Mõlemal katsel oli wooliku läbimõõ Peenema wooliku wähenemisega wastawalt hõda geoleku tõstab ja wähendab elektri juhtimisi et weejuga, eemaldudes wooliku otsast, kaotab teatawal kaugusel täielisel puruneb piiskadek

Kui kõrgele stratosfääri saab tõusta?

Suurimaks kõrguseks, kuhu tänini suutis tõ konnaga õhupall, on 18,3 klm. Mitteammetli wenelased kuni 21,6 klm kõrguseni, kuid see e tatud, ega leidnud tunnustamisi. Tehnilisteli ei ole ka enam palju suuremate kõrguste s oodata.

Mida suurem õhupall ehitada, seda suuren tub selle erikaal. Mida kõrgemale tõstetakse j enam ballasti peab wõtma kaasa. Stratosfä mais kihtides kasuab temperatuur selle asemel da, mis arwestused muudab ebakindlaks. Õh suuteline oleks tõusma kuni 22 km, peaks om kaalu wähemalt 2400 kg ja 1000 kg ballasti n sa. Sarnase palli läbimõõt oleks 55 m ja 110.000 kuubm. 30 km saawutamiseks kas palli läbimõõt 110 meetrile ja gaasitäide kuubmeetrile. Kest kaaluks 10.000 kg ja ball wõtta kaasa 3800 kg. See on esialgu ehtenä piir.

Teoreetiliselt on aga wõimalik weel kõrge ta, kui hariliku liiwakottide asemel ballastiks näiteks, wedelat wesinikku terasnõudelcis. Wes jalaskmisel pudelist muutuks see gaasiks ja, ju palli, ajaks selle weel kõrgemale.

Septembrikuu

„LASTE RÖOM“

sisaldab järgmist:

„Karjaste suvi“, auhinnatud noorkirjanik V. Veitmani elav ja tuumakas jutt. „Romaan tagaõuest“, noorkirjamees A. Pööli jutustuse lõpp, — kust nähtub, et tagaõueski on oma tähelepanuväärt elu. „Kolm õde“, pikema lasteromaani uus seiklusrikas järk. „Laanelapsed“, proov Ed. Nuki pikemast peatselt ilmuvast noorsoojutust. „Peedu suvekiri“, lugu suvel tehtud vempudest ja tempudest. Hulk luuletusi: koolitöö algusest, sügisest, suve-kolooniatest j. m. Pilte noortest ja lastest sise- ja välismaalt. Uusi mõistatusi, küsimusi, vastuseid, kirjakast, kabe j. m. Hind endiselt 25 senti.

Partii nr. 417.

Mängitud Bad Nauheimi turniiril.

Walged: L. Engels. Mustad: K. Richter.

1. e2—e4, e7—e5; 2. Rg1—f3, Rb8—c6; 3. Of1—b5, Rg8—f6; 4. 0—0, Of8—e7[2]); 5. Rb1—c3, b7—b6; 6. b2—b4, Rf6—b7[2]); 7. Oc1—e3, 0—0; 8. Lb1—e2[3]), a7—a6; 9. Ob5:c6, b7:c6; 10. Wa1—b1, a6—a5; 11. Wf1—e1, Oc8—a6; 12. Le2—b2, f7—f6; 13. Rf3—h4, g7—g6[4]); 14. Oe3—h6, Wf8—f7; 15. f2—f4![5]), e5:b4; 16. Lb2:b4, f6—f5[6]); 17. Rh4—f3!, b6—b5; 18. e4:b5![8]), Oe7—c5; 19. b5: c6, Lb8—c8; 20. c6:b7, Oc5: b4+; 21. Wb1:b4, Wf7: b7; 22. Rc3—b5!, Kg8—h8[8]); 23. Rb5—f6, Wb7—f7[9]); 24. Rf3—g5![10]), Wf7:f6; 25. We1—e7, Kh8—g8; 26. We7—g7+, Kg8—h8; 27. Wb4—b7, Lc8:b7[11]); 28. Wg7:b7, Kh8—g8; 29. Wb7—g7+, Kg8—h8; 30. Wg7:h7+, Kh8—g8; 31. Wh7—g7+, Kg8—h8; 32. Wg7:c7, Kh8—g8; 33. b2—b3[12]), Wa8—c8; 34. Wc7—g7+, Kg8—h8; 35. c2—c4, a5—a4; 36. c4—c5!, Oa6—b5[13]); 37. Wg7—b7, Ob5—a6; 38. Wb7—a7, Wf6—c6; 39. Oh6—g7+, Kh8—g8; 40. Og7—e5, a4:b3; 41. a2:b3, Oa6—b5; 42. b3—b4, Ob5—c4; 43. Wa7—g7+, Kg8—f8; 44. Rg5—h7+, Kf8—e8; 45. Oe5—b6, Ke8—d8; 46. Rh7—f6, Wc8—a8; 47. b4—b5!, Wa8—a1+; 48. Kg1—f2, must alistus.

Märkusi:

1) Itka weel annab parima kaitse Berliini kaitse R:e4!; 5. b4, Oe7; 6. Le2, Rd6; 7. O:c6, bc; 8. de, Rb7; 9. Rc3, 0—0; 10. We1, Rc5; 11. Rd4, Re6; 12. Oe3, R:d4; 13. O:b4, c5.

2) Parim Od7.

3) Õige Lb2.

4) Se eilisehitus sarnaneb järgmisele wariandile: 1. e4, e5; 2. Rf3, Rc6; 3. Ob5, a6; 4. Oa4, b6; 5. O:c6, bc; 6. b4, f6, mis pole fuguigi halb.

5) 18. käigul esile tuimud lipuohwer peab selle käiguga olema seoses, muidu saab must hea mängu.

6) Richteri seis on küllalt elastiline. Õigem on esitleks b5 ja pärast 17. Kh1,f5.

7) Surejooneline lipuohwer.

8) Ka kwaliteediohwer ei päästaks: W:b5; 28. W:d5, Ob7; 24. We5!, Oe4?; 25. Rg5.

9) Kui W:b4, siis järgneks 24. We7, Wb1+; 25. Kf2, Lg8; 26. Rg5.

10) See wiguriohwer wõidab wiguri tagasi.

11) Kuigi mustal on kwaliteet enam, on seis lõhutud.

12) Walge liputiiwa etturid otsustawad.

13) Wc5?, We7!

Warsawi wooruisid.

5. woor.

E. S. R. — Iiri 4:0; U. S. A. — Itaalia ja Palestiina — Schweits 3½:½; Läti — Rumeenia ja Jugosl. — Eesti 3:1 Poola — Leedu ja Prantsuse — Inglise 2½:2½; Austria — Argentiina, Soome — Daani ja Ungari — Rootsi 2:2.

6. woor.

Rootsi — Argentiina, Ungari — Itaalia ja Poola — Eesti 3½—½; U. S. A. — Iiri, E. S. R. — Palestiina — Schweits 3½:½; Läti — Rumeenia Jugosl. — Palestiina 3:1; Soome — Austria 2½:1½ ja Leedu — Daani 2:2.

7. woor.

Rootsi — Itaali 4:0; Eesti — Daani ja U. S. A. — Prantsuse 3½:½; Poola — Palestiina, Jugosl. — Rumeenia ja Ungari — Iiri 3:1; Soome — Argentiina 2½:1½; Austria — Leedu, Schweits — Inglise ja E. S. R. — Läti 2:2.

8. woor.

Rootsi — Iiri, Argentiina — Itaalia ja E. S. R — Schweits 3½:½; Ungari — Prantsuse, U. S. A. — Läti ja Jugosl. — Inglise 2½:1½; Poola — Rumeenia, Daani — Palestiina, Austria — Eesti ja Soome — Leedu 2:2.

Oslos

tuli lõunameistriks A. Krogdahl.

Eneseihmuang

„Keegi ei mängi bridži nii hästi kui mina keegi nii halwasti, kui tema.“ See on wäike on sama wana kui bridž ja seepärast wõima õigusega nimetada bridži wanaisõnaks. Siinj aga küsimus, kas igakord on sellane ütelus p Et selle üle jõuda selgusele, peab igaüks end ma. Kuna aga hea bridžimäng et põhjene läbimõõteldub mängu läbiwiimisele, waid ka ö mises, siis ei saa hinnangut teha üksikiilu aga leidub partner, kellega sagedamini mäng siis ei ole raske wiia läbi eneseihmangut ja õigele resultaadile, kui on ees n.-n. kindel m

On kindel, et kõikides mängude saawutad mi, osutub wõinatuks. Kuidas näeb wälja e gu mõõdupuu, selle kohta jutustab parem brid ja Eli Culbertson järgmist:

Juba kauemat aega olen pidanud statis olemume wõimud saawutada, kui koos abikaasaga kõik mängud olemsid olnud pakutud ja mängi selt. Nende andmete põhjal wõin ma ütelda, jabepaar, kes kümne robberiga saab wähem 2000 punkti, kui see olnuks wõimalik täiesti kumise ja mängu juures, on „master-plaiyer“

Seda arwu kuuldes rapuame meie wõitl tades peab, kuna siis iga robberi juures peab must terwelt 200 punkti ja kas saab sellaise weel olla juttu meistermängijatest?

Asja tuleb aga mõista hoopis teisiti. E mingisugust keskmist wähempunktide arwu, ku ber wõib mööduda täiesti waatulut, teise juu aga mõni wäike ekimus ühinda wõib-olla ena punkti. Sellega arwestades wõib igatahes wõtta eneseihmangu mõõdupuuks, kuna ta tõ seisma kaugel, kui seda ütleb sellane bridži nagu on Eli Culbertson.

Paljudele wõib-olla tundub sellane kõrwal na, kuid kes enda ja oma partneri mängukwa ta tahab saada õiget hinnangut, sellel on taan dupuu olemas. Kui 10 robberi resultaat 4000 punkti on saawutatud wähem, kui see o malik ideaalse paktumise ja mängu juures, siis se selle üle weel kurwastada, sest kui 2000 m on lubatud meisterpaarile, siis näitab 4000 n ti, et tegemist on siiski hea mängijaga. Ja l ki „master-plaiyer“ ei kuku ju taewast!

BRIDŽIULESANNE

	♠ Ä, 2	
	♡ Ä, K	
	◇ K	
	♣ 5, 3	
K♠		♠ E
E, 10♡	B	♡ E,
E, 6, 5, 4◇	Y	Z ◇ E,
—♣	▲	♣ Ä, K
♠ 3		
♡ —		
◇ Ä, 7, 3, 2		
♣ 4, 2		

Pada on trumb. A täib wälja ja wõib ainult ühe tihi.

Gelmise ülesande lahendus.

Kahe kõrge risti mahatõmbamine ei wõ sundwiskele. Kui Z wõtab esimese tihi, o kõrge. Seepärast on kõige õigem mäng järg

A	Y	Y
1. ruutu 7	ruutu 9	ruutu 10
2. ruutu 2	ärtu 4	ärtu K
3. risti E	risti 7	risti 9
4. risti 10	risti 8	ruutu 5

Z peab hoidma ruutu kuningat ja samut padasid, nii et tal jääb ainukeseks wõimalu ära ärtu soldat. Niiid järgneb üllatuw lõpp

5. pada 2	pada 9	ärtu 2

On selge, et Y peab käima B ärtu kahw tõttu wõidab see kaks wiimast tihi, millega le detud.

Moskwa

meistriks tuli Rjumin.

Kolmikmaawõistlus

Zoppotis Saksa — Rootsi — Poola jäi ära bumise tõttu. Selle asemele mängiwad matsc Rootsi, meeskondadega: Richter, Rellstab, Carls — Ståhlberg, Stoltz, Danielsson, Lars

„PÄEVALEHT“

läheb rohkem kui kõiki teisi iga päev ilmuwaid ajalehti kokku! „Päewalehe“ kuulutuste mõju on selle tõttu ka kõige suurem.

Sünnipäewalapsi

Karl Aben, õpetaja, sündinud 23. septembril 1896. a. Beja w. Lätis, 1920. aastast õpetaja Tartu linna algkoolis. Awaldanud luuletuskogu ja rea kaswatusteaduslikke ning kirjanduslikke artikleid ajakirjades. Alatine asukoht Tartus.

August Ehrlich, agronoom, sündinud 23. septembril 1883. a. Wiljandis. Tegutseb 1909. aastast õpetajana Tartu gümnaasiumides ja 1919. aastast Tartu ülikooli õppejõuna. Awaldanud teaduslikke teoseid. Alatine asukoht Tartus.

Tõnu Wiedemann, käsitööline ja sporditegelane, sündinud 23. septembril 1871. a. Triigi w. Harjumaal. Tegutseb 1920. aastast maakrina Tallinnas. Wõtnud osa paljude spordiseltside ja teiste organisatsioonide asutamisest ja tegewusest. Teinud kaastööd ajakirjanduselle. Alatine asukoht Tallinnas.

„Estonia“ teater

Täna kell ½3 p. l. „Silwa“ Ritwa Aroga.

Silwana wõib kuulus soome primadonna end näidata oma kõige hiilgawamast küljest.

Täna õhtul „Mida soowite“.

Seiklusrikas armastuskomöödia oma öilsate armastajate ning toredate napsutwendadega ja hutwitawate narridega kutsub waatajais esile alati kõige paremat tuju.

Homme „Madonna ehe“.

Oma selge, arusaadawa ning wiisi- ja rütmirikka muusikaga ja oma kiretwa ning selgejooneliselt areneiwa sündmustikuga „Madonna ehe“ paelub meid algusest lõpuni.

Töölisteater

Pühapäewa päewal „Parwepoisid“ üldhindadega. Algus kell 3 päewal. Pääsmed à 25 senti.

Pühapäewa õhtul „Estwanemate kulb“ 10. korda. Selles teoses käsitab autor sooja südamlikkusega armastust maa ja iseaalu wastu.

Male

Toimetaja A. Burmeister.

ülesanne nr. 702.

Kokku seadnud W. Holzhausen.

Mustad.

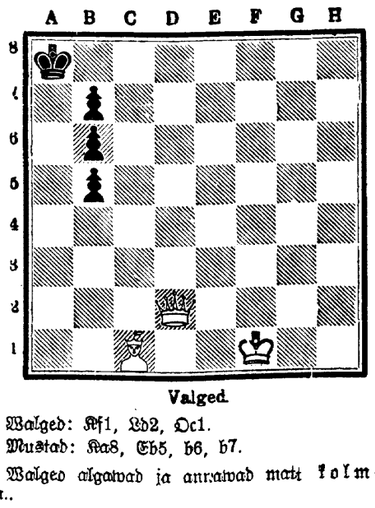

Walged.

Walged: Kf1, Lb2, Oc1.

Mustad: Ka8, Eb5, b6, b7.

Walged algawad ja annawad matt kolme käiguga..

Würzburgi ja Schinkmani ülesande nr. 700 lahendus.

1. Lc7—g7! Järgnewad käigud mustal on ainult odaga. Wa2 liikuda ei wõi, sest järgneks b2 peal matt. 2.—6. Kd8—e8—f8—g8—h7; 7. Wb6; 8. Kg6; 9. Le5; 10. Kf5; 11. Wb4; 12. Ke4; 13. Lc2; 14. K:b2 ja 15. L:c2 wõi W:b2 annab matt.

Ringi ümber moe

Mida on ütelda Wiinil kübaramoe alal

üllatab mitmekesidusega, mis wihjab kõigi aegade stiilidele

„Neues Wiener Journali" moesakonna toimetaja pr. Ella Lermer on niiidsest peale astunud ka „Päewalehe" kaastööliste ridadesse. Seega awameb meil wõimalus aeg-ajalt selle suurema Wiini ajalehe moereferendi sulest tuua Wiini moenuudiseid otseseimast ja wärskeimast allikast.

Ideederikkus ja loominguline fantaasia on käesoleva kübaramoe iseloomustawamaid tunnuseid. Ta üllatab sellase mitmekesidusega, mis wihjab kõigi aegade ja stiilide stuudiumile. Kõigi aegade ja maade rahwaste rõiwad ja kõrgete wõimukandjate toreduskostüümid näiwad olnud eeskujuks nute modellide loomisel. Ka Botticelli (1447—1510) ja Tiziani (1480—1576) maalid pole ses täitsa siirtud. Ja renessanss — see tänawune sagedasim moelõõtsõna — maksab kübarategi suhtes.

1. Tumesinine, „tõusnew" wilt-toque geraaniumpunase jaanalinnusulekiharaga, mis „wahib wälja" wiltkellukesest. 2. Tänawakübar roheliselt antiloopwildist kõrgele sõõtiwa kiilsulestikuga. 3. Pruun sametberett sarnaswärwi sametkarnistusega ja paradiisreiherlinnuga. 4. Rembrandt-stiili, mustast sametist elegantne kübar „suurteks puhkudeks"; kaunistuseks kaks suurt reihertiiba. 5. Mustast ja hõbedaga läbikootud moematerjalist toque wäikese kroonreihergarnituuriga ja looriga. 6. Geraaniumpunane jaanalinnusulegedest toque sarnaswärwi ge jaanalinnusulekiharaga. 7. Must antiloopwildist prosenaadikübar walge jaanalinnusulekiharaga.

Elegantse kübara
leiate alati firmast **SMART**
Kullasep 3
Kopeeritakse hästi ja odawasti uusimaid modelle wiimaseist moekurnaalidest.

Ka Wiini kübara suhtes, mis alati on olnud segu Pariisi sehikist ja Wiini distingueeritud elegantsist. Ja seepärast ka alati on leidnud poolehoidu mujalgi maailmas. Eriti Baltikumis, kes üha on huwiga jälginud kübaramoe kujunemist, õigemini küpsemist just Wiini moesepikojas.

Selle järele näeb siis tänawu Wiinis jälle kord e h i t u d, garneeritud k ü b a r a i d, mis rõhutawad naiselikust. Nad annawad näole meeldiwa raami ja on kapriisselt kannid. Kord on seks garnituuriks lehwiw l o o r (mis kord ümbritseb nägu, kord kukalt), kord j a a n a l i n n u s u l e d, paradiis- ja kroonreiherid... Neid näeb ühewõrra berettidel kui toques'idel, profiilkübaraid ja tanudel-kaapreid (bonnets'del), õrnus kiharais wõi pikalt lehwiwate tiibadena, — aga peagu alati igal elegantsel peakattel, mis määratud kas külastus- wõi teatritarbeks.

Toques'idel ja berettidel, mis muide Wiini kollektsioonide näitustel wõtawad oma alla mahuka ruumi, näeb weel gratsiooselt korrastatud drapeerungeid, sõlmiseid, rosette ja aase, mil koos reiherkimpudega on tendents sõõtida ülespoole, — kuni päris kõrgele.

Berettide ja toques'ide paljude tegumoodide kõrwal kohtab weel nue wormina neid, mis ühendawad endas toque'i ja kapi tunnuseid; wäikesi äärega kübaraid, mis omawad ees kas lehwikutaolise wõi omapäraste nurkadega „noka", wäikest ja suuri renessanssikaapreid; läbitepitud sametpeakatteid, mis mõnikord on lõõdud eest üles nagu lustakas südwester, et samas aga kõhe poolsportlikuna wõtta eeskuju meestekaabust wõi wormida kompromissе weidraimais fantaasiais pagoodide ja pannkookide wahelmisest; luua uusi stiile nurgelistest tudengimütsidest ja wanamoodsatest, wibutawate sulgedekuhilatega kaetud kapottidest!

Uutesse ruumidesse asunult olen suurendan. oma **Wiru 6,** tel. 454-22, (end. S Karja 19)
kübaraosakonda ja nüüd wälismaalt tagasi jõudnuna soowitan wiimaseid
Wiini ja Parlisi modelle
KÄSITASKUIST KÜBARAIST. Wiimsete moeuudistena saanud weel kleidisameteid, tafte, tülle, pitse ja kõiksuguseid garnituur- ja tarbeesemeid
J. WILDERMANN, Wiru 6.

Tunda annab ennast niihästi laubawaba kui ka e t t e p o o l e p ü ü d e w j o o n, mis silmale wõimaldab weidi „warju". Tagant on ääred sageli üleslõõdud ja tihti-peale sirduwad nad sellaselt küljelti ettepoole. Paljud wormid töötatakse weel jokeimütside eeskujul tagant hoopis ääreta ja waid eespoole on asetatud sirmitaoline wõi kumerduw äär. Paljudel puhkudel on täiltatud isegi nende mütside terawikuline peaworm. Näeb ka bopeltmütse, mis näiwad nagu kaks ülestikku asetatud pannkooki, ja n e l j a n u r k s e t tegumoodigi!

Aga millised ka tegumoed olgu, tagasipöörmisega garneeritud, arransheeritud kübara juure on muutunud ilusamaks ka m a t e r j a l. Eskohal seisawad peened w i l d i s o r d i d, millest sametweluurid (stümpidena, kapliidena ja paeltena) nõutawamaid materjale elegantseks kübaraks ja antiloopwildid trottuaariks, tänawa tarwis. Sportmodelle näeb töötatuna weluur- ja pikakarwalistest wiltidest, millele seltsiwad weel meleeritud (segatud, tähnilised) ja angoorataolised wildid. Pealesõunases ja õhtuses elegantsis walitseb aga peagu eranditult s a m e t. Aga näeb ka tafti ja lokeesid.

M o e w ä r w i d e hulka kuuluwad kõik p r u u n i ja p u n a s e warjundid, mis ära kaetud walmiwa weini lehestikult ja geraaniumeilt. Eskohal aga figureerib m u s t. (NB! Wiimased moetelegrammid õnnelewad weel w a l g e i s t s a m e t k ü b a r a i s t musta pealesõunariietuse juure. Toim.)

Elegantsed kübarad
La Dame
Pikk 8. (perekonnaseisuameti kõrwal)

8. Mustast antiloopwildist tänawakübar lehwgarnituuriga. 9. Pruunist sametist drapeeritud toque warjundilise jaanalinnusule ja lehwiwa looriga. 10. Beesh, roheliste jaanalinnusulega maaliline kübar. 11. Must šikk weluurmodell. 12. Fantaasiatoque mustast siidwildist õrna looriga. 13. Mustast „silindermaterjalist" külastuskübar pitsloori ja jaanalinnusulegarnituuriga. 14. Metallõngadega läbistatud mustast wildist kübar musta ja walge paradiisreiherisulestikuga.

Elegantsed sügise- ja talwekübarad
F-a. ISAKOWA
Pikk 19

t u d, garneeritud k ü b a r a i d, mis rõhutawad naiselikust. Nad annawad näole meeldiwa raami ja on kapriisselt kannid. Kord on seks garnituuriks lehwiw l o o r (mis kord ümbritseb nägu, kord kukalt), kord j a a n a l i n n u s u l e d, paradiis- ja kroonreiherid... Neid näeb ühewõrra berettidel kui toques'idel, profiilkübaraid ja tanudel-kaapreid (bonnets'del), õrnus kiharais wõi pikalt lehwiwate tiibadena, — aga peagu alati igal elegantsel peakattel, mis määratud kas külastus- wõi teatritarbeks.

Toques'idel ja berettidel, mis muide Wiini kollektsioonide näitustel wõtawad oma alla mahuka ruumi, näeb weel gratsiooselt korrastatud drapeerungeid, sõlmiseid, rosette ja aase, mil koos reiherkimpudega on tendents sõõtida ülespoole, — kuni päris kõrgele.

Berettide ja toques'ide paljude tegumoodide kõrwal

Midagi meestele

Pariis awas hooaja — sinise frakiga!

Wöö asendamas westi!

Pariis lanseerib meestele praegu — s i n i s t f r a k k i. Mere- ehk mariinsinisest. Ka s m o k i n g on wõtnud sama wärwi. Ohtnelt skonnad, mis awasid nue hooaja, elasid juba sinise fraki ja smokingi tõhe all.

Selle nue stiili „leiutajaks" meeste riietuses on Pariisi rätsep R e g o l y. Ta põhjendab oma sammu sellega, et mariinsinine reflekteerib (wastupeegeldab) rohkem walgust kui must ja seega näib mitte üksi „elawam", waid ka pidulikum.

Peale sinise fraki on Regoly weel leiutanud liig soojale ja ebamugawale f r a k i w e s t i i l e a s e n d a j a omapärase w ö ö nõol, mis eest jätab täiesti westi mulje! Selle eelis olewat, et laseb paista silneti faledama ja elegantsema.

Regoly ideed olewat mitmed sõjawa- ja filmi-filmapaistwused soojemalt wõtnud wastu.

Omal-ajal lanseeritud pruunil frakil polnud edu — ons küsitaw, kas seda on sinisel?

Wiin riietab mehedki sametisse

Kui uskuda uusimaid moeteateid, siis riietab Wiin wiimse moehaigusе lohakelt, mis aiwa lewitab sametit, ka mehed sametisse ja peaaegi weel w ä r w i l i s s e s a m e t i s s e! Tumesinisesse, weinipunasesse, pruuni. Dineeks. Uusim dineejackett kujul nagu teda näitab siintoodud joonis, on nüüd üheõ üläinimetatud wärwi sametist ja — s a l l k r a e g a.

Midagi perenaistele

Sool

ei mõnewat kunagi niisteks, kui soolatoosi pannakse paar riisitera, mis siis kõik niiskuse imewad endasse.

Lauakatmisel

on soowitaw laudlina alla asetada kord w i l t i. See kaitseb laua pinda rikkumast kui ka hoiab ära taldrikute libistumise ja neid saab asetada laua peale hoopis waikselt.

Plekke riidest wälja wõtta

soowitab õige kergesti järgmise wedelikuga, mille koosseis annab üks prantsuse leht. Seks ta soowitab segada hoolsalt 25 gr booraksipulbrit weerand liitris piirituses ja sellele siis lisada 3 gr magneesiumkarbonaati ning ühe munakollase. Täh. segu tuleb alal hoida hästisuletud pudelis. — Et wältida „ääri", soowitatakse puhastamisel riide puhastatawa koha alla asetada puhas kokkuletitud rätt ja plekki hõõruda siis wedelikku kastetud sõõmellapiga seni kui kõht kuiw.

Enne kui lõplikult otsustate oma
sügise- ja talwekübara
ostu, külastage moeäri
Juno't Wene 1
Huvitavaim valik elegantseid modelle

Natuke kosmeetikat

Sõrmeküünte alal tagasi „loodusе juure"

Mahagonipunased ja pärlwalged soengud

Uusim moedekreet kõlab, et nüüdsest peale kantagu jälle l o o m u l i k k e k ü ü s i! Kõik weripunased, mariinsinised jne küüntsakad olewat heidetud — „paberikorwi". Ainult kui „poolkuud" ja küünenoitsad ei olewat „küllalt" walged, tohtiwat neid „järele aidata" walge, peagu läbipaistmatu polituuriga.

Õmblus.ööd teilige: mantlid, kostüümid, kleidid, keebid, kompleed Elegantsete, hästi passiwate lõigete müük. Moed 1936. aastast. Kiirtellimised 2—24 tunniga. S. Karja tän. 8—7, ste:ee «llo».

Ent kuigi Pariisi mood sõrmeküünte alal pöörab tagasi „loodusе juure", pakustab ta teisal seetõttu jälle dopelt. Nimelt mis puutub j u u s t e s s e. Need on tänapäew weel kas m a h a g o n i p u n a s e d w õ t p ä r l w a l g e d. Esimene on sügawpunane toon, rohkem sarlakt- kui päikesepruunistusepunane, kuna teine saawutatakse „placatina"-pleekimisega, mis hiljem allub sini-punpursele laputusele, mille tulemuseks sõdeiew helk, mis kuidagi meenutab pärle. Pleekimine (mis teatawasti toimub kangete wesinikuülihapendi-preparaatidega) tunnistati küll alles kaiwadel tuntud juukser-kunstniku pole kahjulikuks (nad selgitasid õigustatult, et kestew protsess teeb juukse hapraks ja rohekaks — ja selle tulemuseks oli ka, et peagu kõik Pariisi blondiinid läksid muutusid punapeadeks), ent sellest hoolimata „küünitas" kõegi neist uuesti linapea.

Derrier cri — wiimne karje — olewat ka w a l g e d s a l g u d juukses, umbes kujul, nagu nad sarnelid ilmnewad esimese wanuse tunnusena, hallile juukselе ülemineku algusena. Wõetamat lihtsalt salguke juukseid ja pleegitamat need walgeks, arwatawasti, et „näida" elukogenemmana ja huvitawamana, ja just siis, kui seda weel ei olda.

—

Kõõma wastu

soowitab üks prantsuse leht järgmist wahendit: 500 gr destilleeritud wett, 50 gr soola, 10 gr ammoniaaki, 10 gr kamprweripiirituist.

Kas teate, et . .

Nute sukawärwide

ntmed on ühtedel W i i n i andmetel „sügislehestik", „puukoor" ja „õlisinu" (ka „seeder"), teistel — „r o o s t e", „m u l d", „g r a f i i t" ja „i h u w ä r w". Igatahes poletwat nad aga enam nii sünged kui läinud aastal.

„Sügislehestik" ehk „roost" oletwat punakas-pruun warjund, tohtamatud sügis-päewal kandmiseks. Ta soowitwat mitte üksi puupruuniga ja keskmise rohelisega, waid ka mariinsinise ja mustaga.

„Mulda" ta hallika hõnguga pruunil põhitoonil soowitatakse kanda tumepruunide, toppeliste ja segawärwi kangaste juure, kuna „grafiit" (hall pruunika hõnguga) oletwat määratud talwise pilti ja peaasjaliselt musta, halli ja tumesinise riietuse juure.

Õhtuks nõhakse ette edasi ihuwärwi sukk — õrnimast roosast kuni pruunika päikesepronksini, mis aga „ei tohtiwat" kunagi üle minna drapiiwärwi wõi halli! Teised jälle kirjutawad teda ette seebri puidu õrnas wärwis.

Nueb kindad

toodetakse enamasti mantli wõi kostüümi riidest, kaunis tõhusate tulpidega (mansettidega), mille seespool wooderdatud lameda karusnahaga — karakuliga, nutriaga wõi laisabaga. Lõõikake nüüd need mansetid tagaspidi käe peale, siis moodustawad nad käsi kokku pannes omapärase tillukese tonnmuhwi.

Uusim parfüüm

kannab nime „N o r m a n d i e", nagu kuulus Prantsuse ookeaniauriikki, ja ta on Paton leiutusi.

Fleet Street — maailmaajakirjanduse keskus

Kas kool teeb ajakirjaniku? — 13 Inglise reporteri jutustusi oma seiklustest. — Ajakirjanik wõitluses kollase palawiku, tornaadode ja maawärinaga. — Usutlus-ajakirjaniku suurim kuused. Ühe neist tegin lipuwardo ta otsa oma särgi, et see näitaks r de mäe wallutamist. Järgmisel päewal jõudsin Sina olles wäga rahul oma saawutuseg olid mõnedki kuulnud ja minult ettewõte oli õnnestunud. Wastasin: „Wõtke pikksilm ja waadake. puu otsas lehwima mu särk." Kuid sealt ei paistnud miskit oli särgi puu otsast rebinud lahti. Sain kuulda pilkeid oma wä Oma au päästmiseks ei jäänud mu mäewallutamist korrata. Enne uut mäkketõusu hankisin malikult suure Inglise lipu. „Ur wõõl, alustasin uuesti mäkketõusu tipus Inglise lipu kõwasti kuuse paistis „Union Jack" kaugele pal Hiljem teatati mulle, et kuninga tud mu tegu sobiwaks. Sügiseks määratud manööwrid ja mäepatarei andeks Inglise lipp lasta alla M Olen kindel, et lipu jäänused on kuuse otsas. Thomas Grant, eelmainitud Be wend, oli maailmasõja ajal küll matkanud päewapiltnik. Saloniki lasti ta laew torpeedoga põhja. 25 aastat pole ükski ühing kindlustama ta elu hädaohtude alati wõibib. Laseme Grantil jutustada: „...Hüppasime seltsimehega üh „Torpeedo!" Haarasime päästewõõd ja sõõ Selleks oli kulunud ainult mõni esitekk oli juba wees. Minul näi olewat aega minna kaamera järel jätnud kabiini. Fleet Street pole andestanud, kui olekfin laewahukust päewapiltideta. Kabiin oli hirmsas korratuses. nus kui korralikult olin tuhwlid randale üksteise kõrwale, ajades Kui jõudsin uuesti üles, oli wees. Minu päästepaat oli juba ma hakkasin köit pidi ronima paiskas paadi kaugele ja mina j meraga õhku rippuma. Korraga paadi wastu laewa külge ja ma disolitjaile kaela. Kaamera oli aga oma tupes ja kuiwana. Teised köite otsas hed ei julgenud end enam alla kaotasid pääsmiswõimalused. Suur laew näis hetke jooksul püsti. Aur woolas wees ujuwate kohale. Kõrkjalt kostis hirmuhüüde deti, et laew kukub küljeli. Äkki ju tay" põhja ainult mõnekümne sa meist. Selle jutustamine wõtab aeg sündmus plahwatusest kuni laew kestis ainult neli minutit." Laewa prantsuse kapten Ale oli annud wiimase käsutuse: „Sau (päästku end, kes saab!). Üks olew ohwitser, kes pääsis eluga, nile päästewõõ. Kapten keeldus Keegi püüdis wõõd siduda kapte gisi, kuid kapten wiskas wõõ et kõik laewalolijad ei suuda end laew hakkas wajuma, taganes ka gele kui suutis pärasse ja lehwit des kõigest jõust: „Vive la Fran Kahurpaat wiis 317 inimest M tay" arst tegi haawatute päästmi tis. Nii amputeeris ta ühel mel käsiwarre tawalise habemenoaga.

*

Praegusaegse ajakirjaniku s sajaks on usutlused. Eriti seepä wäiksem usutletaw on, seda tähts teeb ja seda raskem on temalt Sellest jutustab J. L. Hodson, ja „News Chronicle'i" reporter: „Igakord, kui pean kedagi ta minust saja miilt kaugusel. Po gel, siis ta ei wõta kedagi wastu. pääsengi jutule, ei wasta ta küsi kut wastab, räägib ta rumalusi. oskama iiku wõtta riistüistlusele peab olema kannatlik kui Hitob meline, wäga erksa mäluga, järe kohtunik, wahwa kui Napoleon, piiha Franciskus. Ning kõigele lisa siluda konarlusi ja anda mõtet mõtt

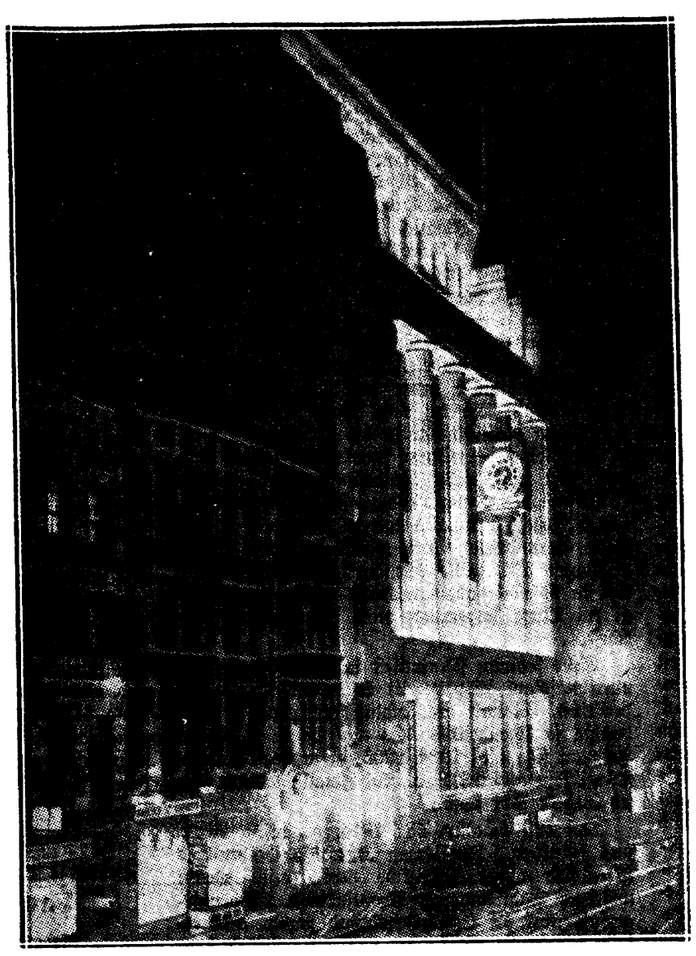

Fleet Street öösel.

„Sõjad on wältimatud. Nad on wältimatud sõjakirjasaatjatele." Selle lausega iseloomustas kord kuulus inglise ajakirjanik George Steevens Fleet Streeti, Londoni ajalehemeeste tänawa õhkkonda.

*

Ajalehe tööl on oma romantika. Ta hoolitseb automaatselt end harrastawate kaadrite järelkaswu eest. Uustulnukate esinemine on praegusaegse funktsionaalse romantika tõttu nii rikkalik, et ainult wäike protsent ajakirjanikuaspirante pääseb toimetuse lauа taha. Maailmaajakirjandus wajab omapära. Ainult sellega warustatud mees lööb end läbi. Ajalehemehi ei saa teha miskisuguse koolitusega. Ajalehemeeste kooli nõuawad ainult need, kes oma sünnipäraste annetega ei pääse sel alal edasi. Õiged mehed hoolitsewad ise oma koolituse eest.

Ajakirjaniku omadused ripuwad ta tundemaailmast. Kui inimese tundeelu wõib panna liikwele ainult raudkangiga, siis pole see ajakirjanik. Ta ei tunne sel määral, et tajuks, millest kirjutada. Uudis jääb tegemata, artikkel kirjutamata. Kuid pole seegi õige ajakirjanik, kelle tunded jäämad liikwele liig kauaks ja liig wõimsalt. Ta kaotab wajalise tasakaalu.

*

Inglasel on rahwana waadeldes kahtlemata hingelaad, mis parimini wastab ajakirjanduse nõudmistele. Ta jahe wäline koor takistab tundmuste lõõtsumist. Inglane jääb asjalikkuse piiridesse emotsioonilisel tormistesti seisukohadades.

Londoni „underground" — maa-alune raudtee — on tehniliselt hädaohutuim maailmas. Liiklemisegadusi seal ei juhtu peagu sugugi. Wanad londonlased, kes igapäew istuwad „tuubis", ei oleks nagu kuulnudki maa-aluste rongidega juhtunud äpardustest.

Sõitsin kord Londoni maa-alusel raudteel, Bakerloo „tuubis", hetkel, millal rong peatus kahe jaama wahel. Istusin 60 meetri sügawusel Londoni all, kitsas tunelis, kus iga meeter ruumi kasutatud. Helendawad waksed elektrijuhtmed seintel ja roopad küünra kõrgusel tunneli põhjast. Ei miskit wõimalust ukksest wäljumiseks ja tee kõõbamiseks käsitsi järgmisse jaama. Tuled tuhmusid.

Wõiks kujutella, milline tundmustemöll oleks tekkinud kuumawerelisemas rahwas. Näiteks Pariisis. Nüüd aga oli lõõbus waadelda, kuidas inglased käitusid niisugusel juhtumil. Kel polnud paberossi suus, kaewasid need taskuist wälja ja süütasid nad jatkates ajalehtede lugemist. Keegi pakkus loetud lehte enda kõrwal istujaile, et selgi aeg ei läheks igawaks. Tublisti weerand tunni pärast lõid tuled jälle helendama ja rong läks liikwele. Keegi waatas aknast wälja, kas rong ikka tõesti liigub. Kõik jatkasid lugemist.

See oli eht ajakirjanikult suhtumine sündmusse. Kui keegi ei saanud midagi parata, ei liigutanud asi kedagi. Teati, et teised mehed leiawad wea ja parandawad selle.

Kuid Suur-Britannia on ka riik, kus praegusaegne ajakirjanik pääseb paremini õitsengule. Juba impeeriumi wägew ulatus annab piirita seikluswõimalusi. Suurlehtedel on alati oma mehed kohal kõikjal, kus juhtub midagi tähtsamat.

Sama wõib ütelda muidugi Ameerikastki, mille suurte lehtede huwipiirid sageli lähedased Inglise lehtede omale.

*

Hiljuti ilmusid trükist inglise reporterite jutustused oma seiklustest ajalehe tööl: „Anywhere for a News Stroy. The Personal Narratives of Thirteen Adventures in search of News.".

Esimese jutustuse koguteoses on kirjutanud Ralph D. Blumenfeld „Daily Expressist". Ta oli omal ajal „New York Heraldi" reporter. Ühel ööl astus ta õhtuülikonnas toimetusse kirjutama mingisugust uudist. Kui ta astus sisse, hüüdis öötoimetaja:

„Ära hakka kirjutama! Jutusta meile lühidalt riideid wahetades. Su uulitsaülikond ja kohwer toodi kodunt järele. Sõidad kohe öörongiga New Orleansi. Kui sa endast kahe päewa jooksul ei teata, siis oled surnud ja läkitame teise mehe järele, kes ehk on taudile wastuwõtmatum."

New Orleansis mõllas tollal kollane palawik ja inimesi suri tänawailgi. Blumenfeld mõtles, et kui ta ei lähe, on ta reporterikutsel lõpp. Rohkem ta ei julgenud mõtelda. Ta matkas, saatis katkulinnast reportaashi ja sõitis kümne päewa pärast terwelt tagasi. Tema saabudes New Orleansi, oli portjee surnult kukkunud uuldile. Ajakirjanikule antud tuba oli samal päewal wabanenud, kui eelmise elaniku laip oli sealt wälja kantud.

*

Bernard Grant on üks „Daily Mirrori" tuntud kolmest fotoreporterist. Ta on matkanud ümber maakera teab kui palju kordi. On pildistanud rewolutsioone, õnnetust, kuningaid ja suurroimareid. Balkani sõjas ta oli Türgi teenistuses, maailmasõjas teenis Inglise armees ja lennuwäes. „Daily Mirror" saatis ta päewapildistama Messina maawärinat. Grantil oli kohwer täis päewapildinegatiiwe, kuid põgenikewool täitis kõik liikluswahendid. Grant ei pääsnud Messinast mandrile tagasi.

Ta pidas seisukorras nõu kahe wälismaa ajakirjaniku, prantslase Tardieu ja ameeriklase Thompsoniga. Keegi ei pääsnud Napolisse ja telegraaf ei töötanud. Siis sõhwatas Tardieul midagi pähe. Itaalia kuningas oli tulnud Messinasse sõjalaewaga. Tardieu pakkus end minema kuninga juure ja paluma, et ta ühes oma kolme seltsimehega wiidaks Napolisse.

Ta tuli tagasi kuninga kirjaliku määrusega, et nemad kolm, ei kedagi teist enam peale nende, wiidaks järgmisel päewal Napolisse.

*

H. A. Gwynne alustas ajakirjaniku-kutset „Timesi" kirjasaatjana Bukarestist, astudes selle järele „Reuteri" reporteriks Balkanil, Ashantis, Sudaanis, Türgis, Hiinas ja Lõuna-Aafrikas. 1904. a. sai ta „Standardi" peatoimetajaks, minnes hiljem „Morning Posti" peatoimetajaks, kes ta ka seni. Temalt wõtame järgmise erutawa jutustuse:

„Saabudes Rumeeniasse, kuulsin, et kuningakoda oli läinud pealinnast Sinaiasse, kaunisse mägestikupiirkonda, kus kuningas Carol I oli suwilõõs. Umberkaudsuses olid korteriiiirid nii kuulmata kallid, et pidasin paremaks üürida toa tunniajalise matka kaugusele lõõsist. Seal wõisin odawa rahaga elada würstlikult.

Kuningas oli mulle wäga sõbralik ja kutsus mind teele. Ta kinkis mulle jahipüssi „kaitseks karude wastu". Kuid kõrge sõprus jahtus peagi. Põhjus oli järgmine:

Sinaia ümbruses olew mägestik kuulub Karpati mägedesse. Pääs paljudele tippudele on raske, elukardetawgi. Üks niisugune oli Moana, mille tipus keegi polnud käinud. Puutumatu mäetipp on aga inglasele suureks kiusatuseks. Mina pidin ta wallutama!

Kahekümne asjatu üritruse järele leidsin wiimaks tee, mida mööda pääsin mäetippu. Tipu laius oli umbes kuus meetrit ja seal kaswasid

Hulk uusi näidendeid

Uudisteseid A. Mälgilt, T. Brakk J. Woitklit, A. Rahulalt j. t.

Kuna nõudmine maalaiwadel algupä järele endiselt elaw ja waremi ülmuu wähegi wäärtust, ära mängitud, on A otsustanud kirjastada käesolewal aasta ral lauateseid kui kunagi warem. Ill tatud kirjastusel juba kõige lähemal aj dendit, mis peamiselt mõtelbud maala rikastamiseks. Neist kaks — A. Rahul jas teatuses „R a n d w e e j a M ä e wiiewaatuline naljamäng „T s e m p i juba mõni päew tagasi. Esimene nei formi ja moodsa talupidamise miljöö wa dramaatilise konflikti moodustab k waheline eesti jõnn ja jatkuw liuslikk peb poiitiiwse leppimisega, mille toowa hel üksteise poole hoidwad lapsed.

A. Antsoni „T s e m p i o n a a t" t tagasi Tallinnas ette „Draamastuudio saawutas elawa menu. Autor on tod wasti muutnud ja maalaiwadele kohand getuustik aeneb meile üldiuutud kordut side miljöös ja see paljastab halastam maadluswõistluste telgitagused. Ant esimene, milles käsitatakse ulatuslikum net. Näidend on laualiselt wäga elaw tama loodetawasti maalaiwadel memuku

Oktoobrikuu keskel ilmuwad samal nil T. Brakki naljarohke kiilakomõdia „Tantsuprofessor", August Mälgu „Me lega nii „Wanemuine" kui ka Tallinn dio" awasid edukalt oma käesoleva h „Baternaküüdaja tiibar", arengult diim tikk ja A. Sepa neljatoimetuslik dra Mühlheim".

Suezi kanali statuut

Kas kanalit wõib sulgeda ja mis kombel?

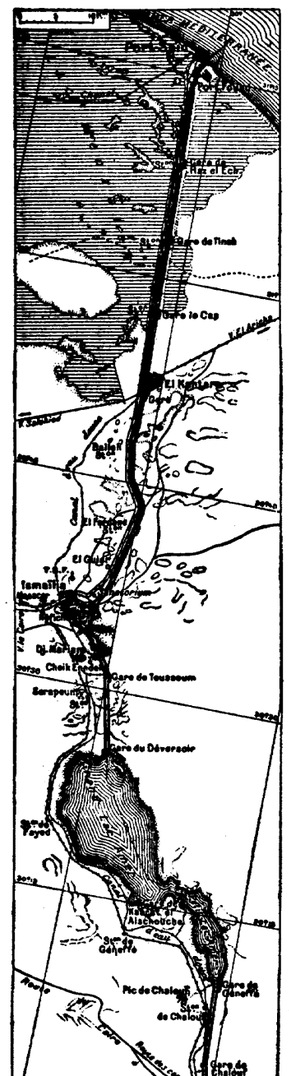

Sõjawõimalus Itaalia ja Abessiinia wahel on Suezi kanali küsimusele annud ettenägematu aktuaalsuse. On räägitud kollektiiwsete sanktsioonide astumisest Rahwasteliidu raamides Itaalia kui riindaja wastu, kuid on olnud jutu ka individuaalsetest sanktsioonidest Inglismaa poolt üksi. Kui tõsised tagajärjed neil sanktsioonidel wõiksid olla, seda näitab Mussolini lause: „Kes wõtab Itaalia wastu tarwitusele sanktsioone, kohtab tema relwastatud waenu". Nende sanktsioonide seas oleks muidugi mõjuwaim Suezi kanali sulgemine Itaalia laewadele, sest ainult seda mereteed kaudu saab Itaalia wedada wägesid ja materjale Eritreasse ning Somaalimaale. Ent kas wõib Suezi kanalit sulgeda, ilma et sellega rahwuswahelist õigust rikutaks?

Kui Ferdinand de Lesseps'ile tehti ülesandeks ehitada kanal, siis määrati ehitusleping, et kanal moodustab osa Egiptuse territooriumist ja on kõigile rahwastele kasutatav täieliku üheõigusluse alusel. Seda põhimõtet kinnitasid kõik teisedki tekstid. Uus ehitusleping 1866. aastast määras, et kanal pidi olema awatud kõigile kaubalaewadele ilma erandita. Milline kord makkis ses suhtes õdade ajal? — Aastal 1870, Prantsuse-Saksa sõja aegu, lasksid Türgimaa ja Egiptus wahettegemata läbi kõik sõdiwate poolte laewad. Seda arwestades määras rahwuswaheline komisjon 1873. a. sõlmitud lepingus, et kanal oli awatud sõjalaewadele ja wägede weole. Selle konwentsiooni wõttis wastu suurem jagu mereriike. Ta oli siiski puudulik, sest kanali kaitse oli weel reglementeerimata.

Inglismaa wõttis selle küsimuse koraldamiseks algatuse endale. Ta kutsus 1884. a. lõpus Londonisse kokku konwerentsi, mis lubtus Prantsusmaa erinewate waadete pärast. Teine konwerents peeti 1886. a., kuid samuti tagajärjetult. Wiimaks, 29. okt. 1888, kirjutati Istambulis Saksamaa, Austria-Ungari, Hispaania, Prantsusmaa, Suur-Britannia, Itaalia, Hollandi, Wenemaa ja Türgi wahel alla 17 artiklist koosnew leping, mis määras lõplikult kindlaks Suezi kanali reshiimi. Awaldame siin peamised neist artikleist:

Artikkel 1. — Suezi kanal peab alati olema waba ja awatud, nii sõja kui rahu ajal, kõigile kauba- ja sõjalaewadele. Järelikult kohustuwad kõik lepinguosalised mitte takistama kanali waba kasutamist nii sõja kui rahu ajal. Kanal ei tohi iial alluda blokeerimiskatsetele.

Artikkel 4. — Suezi kanal peab jääma awatuks sõja ajal waba läbipääsuna isegi sõdiwate riikide sõjalaewadele. Lepinguosalised riigid kinnitawad seega, et kanalis ega ta sadamates ei tohi wõtta tarwitusele ühtki waenuakti wõi üksköik missugust akti, mille eesmärgiks takistada kanali wõi ta sissesõidusadamate waba navigatsiooni, isegi kui Türgi impeerium oleks üks sõdiwatest riikidest...

Selle lepingu sõlmimisest saadik 1888. a. kuni maailmasõjani respekteeriti kogu aeg kanali erapooletust. Kanali erapooletus peeti aus ka Hispaania ja Ühendriikide sõja ajal 1898. a., Wene-Jaapani sõja ajal 1904./1905. a. ja isegi Itaalia-Türgi sõja ajal 1912. a., kui Itaalia laewad sõitsid wabalt läbi kanali.

Kui tuli maailmasõda 1914. a., tekkis täiesti uus seisukord. Inglismaa kontrollis Egiptust ja Türgimaa astus keskriikide poole, mille wastu wõitlesid Inglismaa ja Prantsusmaa. Waenutegewuse alul oli Egiptus wõtnud wastu kaks otsust: 1) Kaubalaewad on oma rahwuslikust kuuluwusest olenemata õigustatud sissesõidu sadamates randuma ja kanalit läbistama, kui kanali läbistamine wõi sadamas peatumine kestab normaalne aeg. 2) Briti mere- ja õhujõud wõiwad kasutada kõiki sõjaõigusi Egiptuse sadamates ja territooriumidel. Sadamates wõi Egiptuse territooriumidel kinnipeetud laewad ja nende laadungid alluwad Briti kohtu otsustele...

Need kaks artiklit olid silmnähtawalt wasturääkiwuses. Suezi kanalit peeti Egiptuse territooriumiks, kuid Inglismaa wõttis endale õiguse wedada sinna oma wägesid ja püstitada piki kanalit kindlustusi. Saksamaa ja Türgi oma poolt ründasid mitmel korral Suezi kanalit, kuid ei suutnud talle teha kahju selle suure wastupanu tõttu, mida seal neile awaldati. Kogu maailmasõja jooksul kuulus kanal tegelikult liitlastele, kes keelasid wastastel teda tarwitada. Kuid rahwuswahelise õiguse järgi on 1888. a. leping weel ikka kehtiwuses. See leping määrab kanali tarwitamise absoluutselt wabaks ka sõja ajal, nagu nägime, ja sõdiwatele riikidele.

Wõiks küsida, kas see nawigatsiooniwabadus ei peaks alluma kärpimistele? Kui sõlmiti 1888. a. leping, polnud Rahwasteliitu olemas. Rahwasteliit on niiid oma põhikirjade järele kõigi nende kohustuste ülewõtja, mis tekiwad rahwuswahelistest territoriaalsetest lepingutest. Nii näeb Rahwasteliidu põhikirja artikkel 16 ette majanduslike, rahanduslike ja isegi sõjaliste abinõude tarwituselewõtmise oma liikmesriigi wastu, kes illegaalselt alustanud sõda. Suezi kanali sulgemine niisuguse riigi laewade eest kuulub silmnähtawalt nende abinõude hulka. Kuid siin on tegemist kollektiiwse sanktsiooniga, mis astutakse riigi wastu, kes murrab lepingu tingimusi.

On wäga wähe tõenäoline, et Rahwasteliit laseks end kiskuda sesse äärmusesse.

Jääb oletus, et Inglismaa tegutseks selles omaenda algatuse järele. Tal on selleks materjaalseid wõimalusi, sest ta on end Egiptuses seadnud kindlale jalale ja ta sõjajõud kontrolliwad kanalit. Ent see oleks 1888. a. sõlmitud rahwuswahelise lepingu rikkumine. Tõsi küll, et seda on juba sündinud 1914. a. sõjas. Kuid olukord oli siis erandlik. Euroopa oli peagu täiesti jagatud kaheks üksteisega sõdiwaks rühmaks. Saksamaa oli Belgia erapooletust wägistades ise tunnistanud paberilipakateks kõik rahwuswahelised kohustused. Kui Inglismaa nüüd sulgeks kanali Itaalia laewade eest, et takistada tal Abessiinia wastu sõdimist, siis seaks ta end riikide protesti ette. See tähendaks, et ta oleks ka oma poolt kuulutanud sõja Itaaliale. Ent Inglismaa peab arwestama ka oma asumaid. Austraalia ja Uus-Meremaa näiteks, kes otseselt huwitatud nawigatsiooni wabadusest, awaldaksid kohe oma wastumeelsust sellele sammule.

Pärnu rannahoone nurgakiwi panek 25. septembril

Mudarawila juureehitusega alatakse.

Pärnu rannahotelli ehitus, mis tahab saada wiimaseks tehniliseks wiimistluseks praegusel ajal, samuti kontsordi-mõistes wälismaalaste wastu, edeneb jõudsasti. Töid tehakse kahes wahetuses, sest raudbetoonalused nõuawad suurt tööd. Ehitaja — ehitusbüroo twennad Edenbergid — warustawad end rauaga ja tsementiga suuremal arwul, mis tuuakse kohale laewadega wälis- ja kodumaalt. Rauda läheb ehitusse ümmarguselt 100.000 ja tsementi 400.000 kilogrammi.

Nurgakiwipanek on ette nähtud keskmädalal, 25. septembril, kui ilmastik ei takista mõningaid kireid walamistöid.

Õhtuti, kui sõnawad hiigla elektrilambid, täib palju linnaelanike ehitustöid jälgimas.

Mudarawila juureehitus Kr. 36.350 — läks samuti ehitusbüroo twennad Edenbergide kätte. Mõlemad ajutised peawad olema wiidud lõpule tulewaks suwehooajaks alguks.

Tartu küttepuude kriisi e

Raielankide wähesus walmistab erametsatöösturitele tõ raskusi

Wiimaste päewade jooksul on Tartus küttepuude hinnad järsku tõusnud. Kui mõni aeg tagasi küttepuud maksid kesksmiselt 8,5—9 kr. süld (kaks ruutmeetrit), siis müüd maksetakse juba süllast 12,5—13 krooni, seejuures ähwardawad hinnad weelgi tõusta. Kõige selle põhjuseks on, et erametsatöösturitel on puutagawarad otsa lõppemas. Erametsatöösturite seletusel jatkuwat olemasolewaist küttepuude tagawaradest waid kuuks ajaks ja siis on ka need läbi. Puukaupmeeste arwates ähwardab Tartut tõsine küttepuudekriis.

Millest siis see küttepuude kriis on tingitud? Erametsatöösturid seletawad, et riigimetsatööstus möödunud talwel keeldus neile ligidalt küttepuid müümast ja wedas puutagawarad kokku oma laoplatsile, milledest osa on nüüd metsast wälja wedamata. Samasugune olukord näib tekkiwat ka eeltulewal talwel, ning ühenduses sellega seiswat Tartu erametsatööstus - kaubandus tõsiste raskuste ees. Nendes metskondades, mis Tartule kergemini kättesaadawad, on määratud raiumisele, arwatud wälja kohaliku rahwa nõuete rahuldamiseks, 276.777 tihumeetrit, millest metsaülemate ettepanekute kohaselt saaks erametsatööstus ainult 13 protsenti, riigimetsatööstus aga 87 protsenti. Metskondade wiisi oksjonile määratud raielanke waadates, selgub, et erametsatööstusele oksjoniteel müümiseks määratud mets asub kaugemates metskondades, kuna riigimetsatööstusele on nähtud ette raiemets Tartule lähemal seiswates metskondades. Nii ei ole näiteks erametsatööstusele müümiseks oksjonile määratud raielanke Kaiawere, Kambja, Kastre, Kongota, Kärewere, Tartu Tawastu j. t. metskondades, kuna riigimetsatööstusele kõigis dades on nähtud ette metsa ülestöötamisel nete ja mõnedes isegi sadade hektaaride w res nähtub weel, et müügile määratud m eelmisest aastast järgi jää kõlbmata metsa antud just metsatööstusele,

ja nimelt kogusummas 53 protsenti, kun töästuse juures sellase metsa kogus ei te wäärset protsenti wälja.

Kogusummas on Tartut kütte- ja tarb rustawates metskondades, arwult 17-es, m gile erametsatööstusele oksjoni teel 23 millest on 123,01 ha eelmisel aatal järgi ning riigimetsatööstusele 1196,70 ha, m aastal müümata jäänud metsa ainult 161 näeme, et wahe arwudes on wõrdlemisi wä

*

Nagu meie järelpärimisele seletatakse walitsusest, on kawatsus Tartu erametsatö wastu. Tahetakse kanda hoolt selle eest, ei jääks tegewuseta. Sellekohased otsused päewil.

Mis puutub aga küttepuudesse, siis kri on tingitud läinud talwe teeoludest. Mit metsatööstus, kes peamiselt warustab r waid ka erametsatöösturid ei suutnud wile töttu metsa wedada wälja tarwilisel määra ettewõtjaid jättis koguni ühe osa metsa m kuna oli näha ette, et seda wälja wedada e

Ootamatu isaõnn

Londoni lehed jutustawad Dublini majorist O'Connorist, kellele isaõnn kukkunud nagu taewast. O'Connor oli jõukas mees, keda saatus oli õnnistanud mitte ainult maise warandusse, waid ka kauni naisega. Abielupaari kooselu on aastate jooksul olnud eeskujulik, ainult alul neil oli wäikesi lahkhelisid. See oli tollal, kui mistress O'Connor tuletas mehele meele, et aeg oleks juba kaswatada lapsi. Major wastas naisele otsustawalt, et arwestades raskusi ja ebamugawusi, mida toob lastekaswatus, ei taha ta oma majarahu rikkumist. Ilus proua oli mehe waate üle wäga kurb, kuid leppis sellega aja jooksul. Mõne aja pärast ta awaldas soowi külastada oma Ameerikas elawaid sugulasi. Major tahtis naisele walmistada rõõmu ja läi naiskaga nõusse, andis tarwilise raha ega awaldanud ka wastuseiju, kui naine teatas, et sugulasi on palju, nad elawad laiali ja kõigi nende külastamiseks tal kulub mõni kuu. Nii külastas pr. O'Connor kaks korda Ameerikat, tulles sealt tagasi rahuldatult ja õnnelikult.

Hiljuti Dublini pargis jalutades märkas pr. O'Connor, et ta mees wahib meelsasti üht noormeest. „Niisugune noormehe wanemad wõiwad küll olla õnnelikud," ütles proua. Major mõõris ja õnas, et sellaseid täiskaswanud lapsi ta näeks meelsasti oma majas.

Sel wäljendusel olid ootamatud tagajärjed. Ühel õhtul teenistusest saabudes nägi major wõõrastetoas umbes 20-aastast noormeest ja wõluwat 17-aastast tüdarlast. Ning nüüd tuli üllatus — pr. O'Connor tutwustas majorit noormehe ja neiuga kui oma lastega. Ta selgitas, et teades mehe wastikust maja rahu rikkumise wastu, juhtis ta asjad nii, et lapsed tulid maailmale Ameerikas, kus nad kaswatati üles sugulaste juures. Teades nüüd, et isal pole midagi oma täiskaswanud laste wastu, ei tahtnud pr. O'Connor lapsi enam kauem hoida kodust eemal.

Major O'Connor olewat nüüd pärast üllatusest toibumist wäga uhke oma lastele.

Otsitakse troonipärijat

Ühes Malai riigis, Selangoris, otsitakse isikut, kes oleks walmis haakama troonipärijaks. Soowijaid pole seni leidunud.

Mõne kuu eest sundisid Selangori sultan ja ta briti nõuandja sultani poja Tengku Musu Iddini loobuma troonipärimise õigusest. Noormees sõitis ära. Talle kindlustati 75-naelaline pension nädalas. Wõlad, mis ta oli teinud, wõttis riik enda tasuda.

Wana sultan pöördus oma teistele poegadele esildusega asendada troonipärija, kuid keegi neist ei soowi seda koormat. Niiid otsitakse juba õukondlaste seast isikut, kes tahaks hakata troonipärijaks, kuid keegi ei wõta wastu seda au. Selle põhjuseks on maal walitsew ebausk, et üksi troonipärija ei saa ial sultaniks.

Tallinna raadiojaama nädala-saatekawa

Esmaspäewal, 23. septembril.

Tallinn-RKS. 7.00 äratusmäng. 7.05 wõimlemist. 7.20 hommikkontsert heliplaatidelt 8.15—8.30 hommikpalwus (õp. H. Kubu). **Tallinn-Lasnamäe.** 17.15 heliplaate ja reklaami. 17.30 wanu lööklaule heliplaatidelt. Kerscher, fokstrott „Kuma Elisabeth ewib kenad jalakesed" — G. Laupmann. Erwin, tango „Säärast neidu ei unusta" — A. Rinne. Samuels, rumba „Bjanka" — A. Briedis tantsuork. Hajos, tango „Suudlesin sind üksnord..." —A. Briedis tantsuorkester. Heymann, fokstrott „See juhtub tarid üksnord" — Columbia tantsuorkester. Heymann, „Joogilaul" — Frank Fozi orkester. Markuth, „Armastus ei olnud see kunagi ..." — Eddie Saxon ork. Freyberg, walss „Hammusta Mihkel" — A. Rinne. Badilla, See on Pariis — tantsuorkester. 18.00 päewauudiseid. 18.30 ajamäitaja-õiendus. 18.31 ülekanne Tartust. 18.40 Ernst Idla: Lapse kehalisest kaswatusest. 19.10 Grete Tõnne esitab klaweriseolosid. Sibelius, Meerehu kohin. Rachmaninow, Meloodia. Liszt, a) Armastusunelam. b) Kontsert-etüüd. 19.30 dr. A. Massaba: Majanduspoliitiline ringwaade. 20.00 Kirillowi mandolinistide kwinteti ettekandeid. Flotow, awam. „Martha". Langer. Wanaemake. Schumann, Kaks grenadeeri. Mezzacapo, Mazurka. 20.30 aiandusenõuannet. (E. Tedre.) 21.00 Kaitseliidu Kalewi Malewkoima orkestri kontsert. Juhataja J. Waks. 1. P. Karp, Marss-preludiid. L. Tamm, awam. „Kalew ja Linda". A. Kapp, a) eelmäng. b) walss. c) allegro füüdist nr. 1. J. Aawik, Rahwawiis „Oh seda elu ja õnne". P. Kapp, Muusikaline pilt „Kiigemäel". 2. M. Lüdig, awamäng fantaasia. J. Aawik, Muusikaline pilt „Küllastseenid". M. Lüdig, a) Scherzo, b) sümfooniline pilt „Jaaniöö". J. Niksmann, marss „Eesti husaar".

Tartu. 7.00 ülekanne Tallinnast. 17.30 ülekanne Tallinnast. 18.31 ilmastiku- ja taimekaitse-teateid. 18.40 ülekanne Tallinnast.

Teispäewal, 24. septembril.

Tallinn-RKS. 7.00 äratusmäng. 7.05 wõimlemist. 7.20 hommikkontsert heliplaatidelt. 8.15 hommikpalwus (õp. K. Steinberg). **Tallinn-Lasnamäe.** 17.15 heliplaate ja reklaami. 17.30 lastetund. 18.00 päewauudiseid. 18.30 ajamäitaja-õiendus. 18.31 ülekanne Tartust. 18.40 „Comedian Harmonists" esitawad kontsertmuusikat. Boccherini, Menuett. Mozart, Hällilaul. Strauss, Husal simisel Doonaul. Dvorak, Humoresk. Kreisler, Armuqiin. Strauss, Perpeetuum mobile. 19.00 H. Seppil: Matkates Lapimaal. 19.30 Helilooja Artur Lemba 50-ne aastane 1. Arnold Wismann-Wiisimaa (tenor). a) Aaria ooperist „Kalmuneid". b) Miks nõnda waljusti. c) Hällilaul. b) Ilma kunta. 2. prof. Juhan Aawiku kõne A. Lemba sünnipäewa puhul. 3. Thekla Koch (klaver). a) Karjase laul ja wahemäng. b) Fantaasia eesti rahwawiisidest. 4. Hugo Schütz (wiiul) ja Fr. Nikolai (klaver). Sonaat wiiulile ja klaverile. 20.30 Alfred Saul: Meie õpilasringid ja nende töökorraldus. 21.00 Esperantokeelne nädalakroonika. 21.10 riigi ringhäälingu orkestri kontsert. Juhatab Fr. Nikolai. Lincke, awam. laulumängule. Amadei, serenaad „Invano". Toselli, Serenaad. Chaminade, Sügisserenaad. Tschaikowski, Sügislaul. de Micheli, Hispaania serenaad. 21.45 Raamatuaasta weerandtund. Esineb Eduard Hubel. 22.00 orkestri kontsertid järg. Tschaikowski, Polonees. Boccherini, Menuett. Grieg, Norra tants nr. 2. Dvorak, Slaawi tants nr. 6. Lehar, walss „Kuld ja hõbe". Fauchey, Galopp „Lindbergh".

Tartu. 7.00 ülekanne Tallinnast. 17.30 ülekanne Tallinnast. 18.31 ilmastiku- ja taimekaitse-teateid. 18.40 ülekanne Tallinnast.

Kolmapäewal, 25. septembril.

Tallinn-RKS. 7.00 äratusmäng. 7.05 7.20 hommikkontsert heliplaatidelt. 8.15 h (õp. A. Soosaar). **Tallinn-Lasnamäe.** 17. ja reklaami. 17.30 soowikontsert heliplaatid preludiid oop. „Faust" — Milano Sümfoo Verdi, Aaria ooperist „Rigoletto". Donizet perist „Don Pasquale" — Erna Sack (sop kowski, Lenski aaria ooperist „Eugen Onegi Korsakow, aaria ooperist „Sadko" — Di nof (tenor). Gounod, Walss ooperist „Fa lano sümfoonia orkester. 18.00 päewauu ajamäitaja-õiendus. 18.31 ülekanne Tartus bust muusikalist ajawiidet. Esineb instru J. Lehmus (akordeon), M. Michailow (b Preisraud (gitarr). Waldteufel, walss Alex, pasodoble „Tütarlapsel on seppea walss „Baikali lained". Romanss, Kaugel trott, Ha-ca-ca. Herzer, marss „Rudolfi l pöllumajanduslikke-teateid. 19.30 pöllutöö kaswatuse eriteadja Walter Roots: Kartuli ginõõimalused tänawu. 20.00 riigi ringhääl kontsert. Juhatab R. Kull. Bach, Inuhel Becce, Lüüriline intermetso. Morrison, Hii so „Tai-Tfou". Drigo, Siit balletist „Ar nid". 20.30 Eesti kirjanduslugu. Leo So mene vaatmat. Waimulik kirjandus. Kirja riigi ringhäälingu orkestri kontserdi järg. Th „Rahmond". Masoagni, Intermetso oop. „C Offenbach, Menuett ja barkaroll oop. „Hoff Rimski-Korsakow, Kojanarride tants oop helbeke". Massenet, fant. ooperist „Thais". Walts ooperist „Roofide kawalerd". Gounod perist „Seeba kuninganna". 22.00 meeskoo

Tartu. 7.00 ülekanne Tallinnast. 17. Tallinnast. 18.31 ilmastiku- ja taimekaitse-t ülekanne Tallinnast.

Neljapäewal, 26. septembril.

Tallinn-RKS. 7.00 äratusmäng. 7.05 7.20 hommikkontsert heliplaatidelt. 8.15 h (õp. praost H. Põld). **Tallinn-Lasnamäe.** plaate ja reklaami. 17.30 serenaade heliplaa renghi, Serenaad — Marek Weberi orkes Serenaad — New Mayfair kwartti. d'Mi lusserenaad — Edith Lorandi orkester. W lasserenaad — Edith Lorandi orkester. Gla — Cadric sekstett. Moszkowski, Serenaa Kaufmanni orkester. Heykens, Teine feren doni Palladium orkester. Heykens, Kewal Marek Weberi orkester. Perry, Serenaad Band. 18.00 päewauudiseid. 18.30 ajamä 18.31 ülekanne Tartust. 18.40 Bariton esitab ooperiaariaid. Wagner, ehatähelaul häuser". Verdi, aaria oop. „Rigoletto". aaria oop. „Eugen Onegin". Borodin, aaria Igor". 19.00 Eesti keele tund. (R. Kreis.) ringhäälingu orkestri kontsert. Juhataab Charpentier, Siit „Muljeid Itaaliast". „Maaelust". Mendelssohn, Siit „Suwiöösn ülekanne Tartust. 21.00 riigi ringhäälingu serdi järg. Lalo, awam. oop. „Ys'i kuning kowski, Romanss op. 51 nr. 5. Järnefelt de'Micheli, Wäike süit nr. 3. Leopold, Wa Stolz, Pop op. „üks ainus öö". 22.00 R Rapsoodia Paganini teemal klaveril eja 43. Sergei Rachmaninoff (klaver) ja sümfooniaorkester Leopold Stokowski juh kanne heliplaatidelt).

Tartu. 7.00 ülekanne Tallinnast. 17 Tallinnast. 18.31 ilmastiku- ja taimekaitse-t ülekanne Tallinnast. 20.30 Tartu ülikooli juhataja F. Puksoo ettekanne „Eesti raama sajandil ja selle osa kultuuri arengus". 21 Tallinnast.

Reedel, 27. septembril.

Tallinn-RKS. 7.00 äratusmäng. 7.05 7.20 hommikkontsert heliplaatidelt. 8.15 h (õp. R. Uhke). **Tallinn-Lasnamäe.** 17.15 reklaami. 17.30 lastetund. 18.00 päewauu ajamäitaja-õiendus. 18.31 ülekanne Tar Kuulake kino-orelit (heliplaatidelt). Schoen sistaw orel — Ernst Fischer. Rohrecht, La tada — Gerd Thomas. Katkend filmist „T — Jesse Crawford. Poppy, Amakola — Jes Romberg, kaks laulu op. „Kõrwe laul" Foort. 19.00 ülekanne Tartust. 19.30 riigi orkestri kontsert. Juhatab R. Kull. Joshi „Fujiama". Porret, süit „Idamaised Saint-Saëns, Ohtused unistused. Ketelbey, Dyck, Araabia süit. Spendiarow, Krimmi Pool tundi perenaistele. H. Pagland: Aiaso hoiust ja hoiutuumide korraldamisest. 21.00 weerandtund. Esineb E. Wisnapuu. 21.15 Kalmani operetist „Silwa". Esitawad: Fritsi Reinike, Konstantin Sawi ja Agathon

Tartu. 7.00 ülekanne Tallinnast. 17. Tallinnast. 18.31 ilmastiku- ja taimekaitse-te ülekanne Tallinnast. 19.00 inglise keele tund wet). 19.30 ülekanne Tallinnast.

Laupäewal, 28. septembril.

Tallinn-RKS. 7.00 äratusmäng. 7.05 7.20 hommikkontsert heliplaatidelt. 8.15 h (õp. E. Kiviste). **Tallinn-Lasnamäe.** 17. ja reklaami. 17.30 Theodor Chaljapin laulo tidelt). Schumann, Kaks grenadeeri. Gl ülewaatus. Rimski-Korsakow, Prohwet op. mann, Wolga kalurite laul. Koenemann, W burgi maanteed. Rahwalaul. Kui kuninga 18.00 päewauudiseid. 18.30 ajamäitaja-õi ülekanne Tartust. 18.40 lugemistund. Esine Katke R Rohti romaanist „Esimene armas ajawiidemuusikat. (Esineb instrumentaaltrio ling, Prüggi.) Foksr. „Tina". Romanss, wölu" Hällilaul, „Sam Kaunua". Walts, hiseb". Walts, „Säravad tähed". 19.30 Törwand: Wälispoliitiline ringwaade. 20.00 sumuusikat (R. Salongi trio). 20.45 tä järgneva nädala saatekawas. 20.55 riigi r orkestri kontsert. Juhatab R. Kull. Suppe, a jahil". Strauss, walss „Tööturid". Sch fraas „Gaudeamus". Jones, pop. op. „Gei berg, süit „Mööduud suwe mälestusi". U „Per aspera ad astra". 22.00 moodsat ta „Estonia" walgest saalist (Joh. Pori orke

Tartu. 7.00 ülekanne Tallinnast. 17. Tallinnast. 18.31 ilmastiku- ja taimekaitse-t ülekanne Tallinnast

Käisin teatrikunsti koolis

Kunstihoone kolmandal korral loen teiste plakatite ja nimede wahelt: Paul Sepa teatrikunsti kool. Wäljas rabistab wihma, pole kuskile minna, kui wajuksin õige wabakuulajana teatrikunsti kooli? Näitlemiskunst, tundmist läheb igale inimesele waja, sest kogu elu üteldakse olewat suur mäng.

Teatrikunsti kooli büroos põleb lae all äärmiselt ähmane lamp. Üle wiieteistkümne wati ses pirnis küll ei ole. Kunstiõpetamisega ei kuhjata kapitale. Koolijuhataja olewat praegu tunnis. Läbi klaasukse kuulengi ta häält. Ühe hilistunud õpilase kannul hiilin kunstihoone wäikesesse saali. Laua ümber istub kümmekond daami ja sama palju noorhärrasid. Kõigil blokid ja kaustikud ees, pliitatsid wälguwad käes. Ega tarkusteri tohi lasta minna kaduma. Ikka kohe paberile. Lektor, praegusel juhul koolijuhataja, istub laua otsa kohal ja jagab tulewastele lawakunstnikele õpetust. Saali astudes kuulen järgmisi lausesid: Meie päewil ei ole seisukord enam niisugune, et hüppa aga lalane. Soliidilt rõiwastatud noorhärrade kõrwal istub üsna noori poisse. Raske ennustada, kellest wõib wõrsuda tulewane lawasuurus.

Häältamisõpetuse lõppedes algawad improwisatsioonid. Õpilastel tuleb juba „esineda". Koolijuhataja seletab: — Inimesel tuleb ka elus improwiseerida. Pead oskama mängida igas olukorras. Kui noor inimene läheb teenistuskohta otsima ja pöördub halisedes tööandja poole, et olen paar aastat töötu, nälgin jne., siis wõib sellane esinemine rikkuda waid tööandja tuju. Esineb aga kohaotsija elurõõmsalt ja tujuküllaselt, siis on wäljawaated teenistuse saamisek salati paremad.

Keset saali asetatakse laud. Siin peawad kolm meesõpilast ja üks naisõpilane improwiseerima kohwikustseeni. Üks noormeestest on preilisse armunud, teine on armukade ja kolmas mängib ettekandja osa. — Kas olete kohwikus käinud? küsitleb lektor pruunis kleidis preilit. See eitab ja publik, s. o. õpilased, naerawad. On tõesti haruldaseks näha noort preilit, kes pole weel käinud kohwikus.

Mäng algab. Ettekandja läheneb lauale ja teeb selga publiku poole pöörates kummardusi. Teised räägiwad midagi, aga nii tasa, et publikuni pole kuulda. Teine grupp etendab oma osa paremini.

Järgneb uus ülesanne. Õpilased peawad näitama, kuidas nad õhtul koju tulewad. Millises meeleolus jne. Esimesena asub seda ülesannet täitma eelpool mainitud Joann Grawfordi näoga preili. Ta tuleb koju rõhutud meeleolus. Nurtab ja on hajameelne.

Siis läheb mängu see ruudulise bluusiga imiteerib tütarlast, kes tuleb hilja koju ja tapole wististi eeldusi näitlejaks saamiseks. Ta waikne preili, kellest ma wärem oletasin, et tal hab magama hiilida nii, et papi-mammi ei kuuleks. Ukse kõrwal wõtab kingad jalast. Käib kikiwarwul ja ehmub hirmsasti, kui tõrkab tooli wastu. Noor improwisaator on nii innukalt süwenenud oma ossa, et wirgub ehmudes, kui lektor käsi kokku lüües annab märku lõpetamiseks. Tütarlaps saab lektorilt kiita: — Teis leidub sisemist rütmi, ütleb lektor. Mullegi näib, et just sellel tütarlapsel wõib olla eeldusi näitlejaks saamiseks.

Liina Reimani moodi soenguga naisõpilane improwiseerib heas meeleolus koju tulewa tütarlapse osa. Muheleb, ringutab ja ümiseb aknast wälja waadates laulu.

Nüüd tuleb järg meesnäitlejate kätte. Mängiwad toredasti ja leidlikult. Mis sa esimese klassi õpilastelt ikka lähed tahtma.

Kool töötab kolmandat aastat. Kursus kaheaastane. Paljud õpilased, kes näewad, et lawakunstnikuks saada polegi nii kerge, aurawad enne kursuse lõppu ära. Käesolewal kewadel lasti koolist wälja ainult kolm õpilast. Neist sai üks „Töölisteatris" juba koha. Draamastuudio nimekannad näitlejad on olnud Paul Sepa õpilased.

Warem andis linnawalitsus teatrikoolile toetust, tänawu määrati linnawalitsuse toetus Draamastuudio noorte teatrile. Lootus on siiski, et linn ei unusta ka teatrikooli.

Teatrikoolis õpetab kehatehnikat Gerd Neggo, psühholoogiat härra Oissar. Teatri ajalugu on lubanud õpetada W. Mettus. Näojumestuse wale ja mängi. Publik on nõudlik. Prowintsi teatriski nõutakse näitlejailt suurt kunstilist tasset. Näitleja peab olema seesmiselt täieline kunstnik.

Pildil wasemalt: Teatrikooli õpilased improwiseerimas maskistseeni. Paremal koolijuhataja P. Sepp demonstreerib kawaleerlikku käesuudlust.

Algab häältamisõpetus. Deklameerimad nais- ja meesõpilased eraldi. Kuna lektor selgitab õpilastele selge diktsiooni ja häältamise tähtsust, waatlen neid noori inimesi lähemalt, kes tahawad saada näitlejaiks. Mu lähedal istub tagasihoidlik tütarlaps, kes jälgib tähelepanelikult lektori seletusi. Märkuste tegemiseks on tal ainult paar paberilehte. Mõtlen, et kas sel waiksel õpilasel peaks ojema eeldusi lawakarjääriks. Ta kõrwal istub prillidega õpilane, huuled kõwasti koos. Teispool lauda istub priske brünett, suured prillid ees ja kuldehted kõrwas. Selle kõrwal pruunis kleidis sihwakas preili, kes wälimuselt meenutab Joann Grawfordi. Kaugemal muheleb priske naisõpilane, kel Liina Reimani moodi soeng.

Meesnäitlejate koosseis on samuti ebaühtpole weel käinud kohwikus.

Järgneb uus ülesanne. Õpilased peawad näitama, kuidas nad õhtul koju tulewad. Millises meeleolus jne. Esimesena asub seda ülesannet täitma eelpool mainitud Joann Grawfordi näoga preili. Ta tuleb koju rõhutud meeleolus. Nurtab ja on hajameelne.

Siis läheb mängu see ruudulise bluusiga imiteerib tütarlast, kes tuleb hilja koju ja tapole wististi eeldusi näitlejaks saamiseks. Ta waikne preili, kellest ma wärem oletasin, et tal hab magama hiilida nii, et papi-mammi ei kuuleks. Ukse kõrwal wõtab kingad jalast. Käib kikiwarwul ja ehmub hirmsasti, kui tõrkab tooli wastu. Noor improwisaator on nii innukalt süwenenud oma ossa, et wirgub ehmudes, kui ala loeb Tohwer ja kunstiajalugu J. Soonberg. Peale selle on kawas rida üksikloenguid.

Õpilasõhtute korraldamisega hangitakse koolile sissetulekuid. Oppemaks on 40 krooni semestris. Õpilastelt nõutakse keskkooli haridust. Teised wõiwad olla wabakuulajaiks. Koolijuhataja ütleb, et Tallinnas on palju kultuurilisi organisatsioone, kus töötawad ka näitetrupid. Need organisatsioonid wõiksid saata oma näitlejaid gruppidena teatrikooli.

Waheaeg on möödas. Algab uus tund. Õpilaspere koguneb juba rõõmsasti külades saali. Lahkun teatrikoolist. Meenub küla-näitemänge endisest ajast. Kus etteütleja kisas kastis ja näitleja wuristas kangesti higistades oma osa. Nüüd enam nii lihtsalt see asi ei lähe. Näitlejailt nõutakse kunsti. Ja annet. Ole ilus ja hakkaja weel pealekauba.

Wihma walab kui oawarrest. Seda ilmakest ja elukest küll. Ei ole kerge kellelgi!...

Herm.

KUULUTAJAILE KÄTEKS

21. septembril läbe tulnud kirjad.

10—15+3738	2	38+2	1	899	1
10.000	1	3513	1	924 London	1
13	1	3894+korralik, aus	1	Asa	5
1+2	5	4159	5	Aednik 3760	2
1258	1	48	4	Ariosanik	3
161+166	5	40+3747	1	Art 24	1
22+4098	1	44+4040	6	Aitt, Mummu	4
2 Carmentile	1	4507	1	A. 51	2
2186	1	4162	5	Ainukesi soow	1
2311	2	4377	1	Arimees 40	1
2002	4	4166	3	Abiline 3668	1
22+22	2	4799	1	Alatine 155 4377	5
288	1	4069	1	Aus Spillane 19	4
22+4047	1	5+3898	½	Aus perenaine 3875	1
3901	2	50 kr+3745	1	Autotöömees	6
3964	12	50+3756	2	Aus paprika 36	1
Elu 45	1	Kohe waja 3601	1	Li ainuke soow	1
Filee	8	Korralik jõud	2	Lex 86	1
Hea korter 3995	21	Korralik+3877	1	M. T.	8
Hind 450 kr.+3882	2	Kaks 30 a. talutare maal	1	Mahan korralikult 3968	8
H. A.	1	Kapital 3884	6	Mugav korter — 28	1
Hea pianiino 4348	1	Kauaaegne praktika 888	1	Mugav kodu 42 a.	1
Järelmaks ustawale	1	Kahele inimesele	1	Madrusele tööd	3
Jns Schwartz	5	Kautsjon kr. 700	2	M. K. 3719	5
Jsikut. 697.753	1	Kaal 16	1	Müük 3942	4
Kindel koht 1935+3840	8	Kautsjon kr. 500	4	Maja — talu 3784	5
K. S. 500	5	Kaupmees majaomanik	1	Mootorratas S.	1
Kindel koht 78	16	Kaastööga või ilma	1	M. D.	1
Kiire ost 3575	8	L. R. 3778	1	Merikoolidõpilane 1907	1
Kindel maksja 158	2	Leiwatwäljawedaja 3	3	Maale 4048	1
Kindel ostja 3955	1	Loktija 1023	1	Naisosanik 3803	1
Kutseline 994	8	Lokid püsiwad	2	Õpilane 4075	10
Kiire 4028	1	Looritu õnn	1	Õnnetu, kurb	23
Kesk-poolraske	2	Laen 30	1	Puhas tuba 3866	1
Kinnistwara 3990	1	Linnas enne teeninud	1	Poeta tänaw	1
Kindel soow 3620	1	Laen 3699	1	Pianiino 3732	5
Korralik 3741	3	Lukusepp ja matriits	1	Puhtuse armastaja 3704	4
Kodu minu rõõm	14	Laine 4163	1	Puhtuse armastaja 3704	1
Korralik üürnik 101	8	Looritatud õnn	1	Praktika 4114	1
				Palgata 21	1
				Poisimees 30	3
				Puhas ja mugav 3859	2
				Paluja 4052	1
				R. S. T. 24	6
				Reklaam 3792	11
				Raamatukogu 3742	4
				Reisija kr. 3000	1
				Rahulik 1	1
				R. F.	1
				Raadiotehnik I	1
				Soliid 3931	2
				Spetsialist	7
				Sügisunistus 3774	8
				Soowitajale tasu 1487	2
				Söögisaal	1
				Suurem krunt 3859	1
				Tööarmastaja 1750	5
				Tähtsad asjad	2
				Teenistus 4083	6
				Tuba 21. sept.	1
				Tõsine soow 3781	2
				Tõsine ostja 4138	5
				Taagi 19	2
				Tugew+keskealine	1
				Tõsine mõte 3×5	1
				Tulus ettewõte	1
				Tunnen tööd 4004	3
				Tütarlaps maalt 41—24	1
				Tulus ärt 37	1
				Tõsine paluja 3929	1
				ühistegewus 3552	1
				ühes hinnaga 4136	6
				üksik 162	2
				üksik neiu+50 kr.	2
				Ustaw+wilunud 3932	13
				üksik 40	1
				Ilus talu 3539	1
				Waikne — 20+4085	13
				Waeslapse palwe 3536	1
				Wäike üüriline 4072	3
				Waenelaps 22+4098	15
				Waip 3915	1
				Waikne maaneiu	2
				Wanker 3770	1
				Wäga korralik 3831	1
				Wäga aus 3830	1
				Wäike maja	4
				Wilunud 3867	
				Wäga kiire 40	
				30+3826	
				Kokku	

Koeru mälestussammas 1 ohwritele

Pühapäeval, 29. sept. avatakse Koeru al
tawa pidulikkusega mälestussammas nende
mälestuseks, kes Koeru kihelkonnast 1905. a
sid karitusvalga kuulide all. Mälestussamm
tatud kihelkonna elanike ühisel kaastegewuse
walmistajaks oli meie tuntum kujur J. R
Pidulikust avamistoimitusest wõtab teiste kiliku
osa ka peaministri asetäitja K. Eenpalu.

† Julius Bernhard Mäns

Omaksed

Raske, piinarikka haiguse järele lahkus meie juurest meie ainus rõõm, meie kallis poja

René Kljavin

Sünd. 23. XII 33.
Surn. 21. IX 35.

Matmine Aleksander-Newski kalmistu kirikus 23. IX s. a. kell 16.

Kui murtud ehk,
Siis walkib walu.

Sügawas kurbuses
wanemad ja sugulased

Linnasemeister

saab koha kohe wõi 15. okt. s.a. Soowiawaldused ühes palgatingimustega saata: »Mallasmestari nr. 8934», Sanomalehtien Ilmoitustoimisto, Helsinki, Aleksanterinkatu 48, Suomi.

Kohe ära anda pikemaajalisele rendile

pagari-kondiitriäri ja kohwik,

inwentariga wõi ilma. Weizenbergi tän. 27.

Perekondlikud teated.

Kaarli kirik. Ristitud: Tõnis Puskar; Helgi Luule Kersmann; Sven Reimann; Heino Kaljo Ilsen; Rein Strandberg; Andres Pern.

Kuulutatud: Richard Niimann ja Joanna Koitson; Heinrich Kilu ja Ilse Kupel; Karl Jänes ja Leida Uuetoa, Feodor Wähter ja Helene Elwei; Hans Kõll ja Hermine Orik; August Kaarmann ja Lydia Pitkmann; Oswald Rannamäe ja Ellen Tarto; Johannes Part ja Alma Prõõm.

Laulatatud: Woldemar Haug ja Miralda Meresmaa; Leopold Melsas ja Elfriede Notton; Johannes Kuurlman ja Ida Raa; Konstantin Labbi ja Martha Otter; Rudolf Pisson ja Amanda Neiwelt; Edgar Männik ja Miralda Sillaste; Karl Weltmann ja Martha Kose.

Surnud ja maetud: Hendrik Ninemann — 87 a.; Eduard Warsama — 55 a.; Guido Kiedemann — 22 a.; Anton Niilmann — 42 a.; Jüri Tõss — 60 a.; Julie Kallan — 57 a.; Artur Grünberg — 26 a.; Johannes Paumann — 58 a.

Jaani kirik: Ristitud: Mari Rull, Waldo Janter, Maie Nõmmik.

Kihlatud: Woldemar Loigo ja Helene Sepp; Aleksander Klems ja Helmi Talpak; Gerhard Gelts ja Ilse Kativel.

Laulatatud: Anton Eroi ja Erika Mets.

Maetud: Triino Lindmann — 74 a.; Jüri Hawik — 77 a.; Hans Mikker — 82 a.; Amalie Meibaum — 74 a.; Leena Meetsi — 69 a.; Martin Kolk — 54 a.

Püha-Waimu kirik.

Ristitud: Ilkka Halberg; Waldo Luks; Mare-Mall Pärtel; Wiktor Aarde.

Kihlatud: Rudolf Kalamees ja Asta Espenberg; August Kiwistik ja Anna Purrak; Oskar Holsting ja Weera Aleksejewa; Aleksander Muusikus ja Selma Silwer; Alfred Fischer ja Elfriede Magnus; August Partei ja Elise Willig.

Laulatatud: Johannes Sompan ja Klaudia Swinkowa

Maetud: Kaarel Meisterberg 67 a.; Johannes Kuutopõld 61 a.; Marie Reimann 58 a.; Jakob Mändel 57 a.; Liisa Käggo 65 a.; Aliise Maddisepp 32 a.; Juhan Piilmann 57 a.; Aadu Millistfer 75 a.; Karoline Tamberg 67 a.

Iga laps loeb

„Laste Rõõmu"

Pidud

EESTONIA TEATER

Pühapäeval, 22. septembril, kell ½8 p. l.
Helsingi operetiprimadonna
Riitva Aro
Miiskätguetendusels
„Silva"
E. Kalmani operett 8 waatuses
Hariliku hinnad.
Pääsetähed kr. 2.50 — 80 s.
Kell ½8 õhtul
8. korda hariliikude hindadega
„Mida soovite"
W. Shakespeare'i komöödia 8 waatuses (20 pildis).
Muusika: Eugen Kapp.
Pääsetähed kr. 1.50—20 snt.
Esmaspäeval, 23. septembril, kell ½8 õhtul
8. korda hariliikne hindadega
„Madonna ehe"
Ermanno Wolf-Ferrari ooper 8 waatuses.
Pääsetähed kr. 2.50 — 80 s.
Teatri kassad awatud kella 12—4 p. l. ja õht. kella 6 peale

POOLISTEATER

Pühapäeval, 22. septembril kell 3 p. l.
üldhindadega
„Parvepoisid"
T. Paklala rahwatükk 4 waat.
Pääsmed üldhinnaga à 25 senti
Pühapäeval, 22. septembril, kell 8 õhtul
10. korda
„Esivanemate kuld"
Juhan Jaigi rahwatükk 8 waatuses.
Neljapäeval, 26. septembril, kell 8 õhtul.
eristendusels
„Waikne nurgake"
Andres Särewi 6-pildiline dramatiseering Oskar Lutsu samanimelise nowelli järgi.
Pääsmed 20—100 sendini.
Pääsmete eelmüük igal tööpäeval kella 10—12 e. l. ja 5—7 p. l. Kassa awatud 8 tundi enne etenduse algust.

DRAAMASTUUDIO TEAATER

Draamastuudio teatri ringreis.
Näitleja Aleksander Mägi 15-a. kutselise lavategevuse juubeletendused:
„Mees merelt"
Aug. Mälgu näidend 4. v
Lavastaja — Paul Sepp.
Dekoraator — Pärn Raudvee
Kil.-Nõmmel pühap., 22. sept. s. a.
Pärnu-Jakobis teisip., 24. sept. s. a.
Vändras kolmap., 25. sept. s. a.
Tamsalus, neljap., 26. sept.
Tartus, reedel, 27. septembril.
Põlvas, laup., 28. septembril.
Räpinas, pühap., 29. septembril.
Leevil, neljap., 3. oktoobril.
Antslas, reedel, 4. oktoobril.
Tõrvas, laup., 5. oktoobril.
Tsirgulinnas, pühap., 6. okt.
Liina Raimani kaastegevusel
„Kummitused"
H. Ibseni draama 3 vaatuses.
Näitejuht — Ruut Tarma.
Dekoraator —Pärn Raudvee.
Pärnus esmasp., 23. sept. s. a.
Petseris, teisip., 1. okt. s. a.
Võrus, kolmap., 2. okt. s. a.
Algus kell 20 (8 õhtul).

DRAAMASTUUDIO TEAATER

Draamastuudio teatri ringreis
„Härra Mauruse I järgu koolis".
Andres Särewi dramatiseering 6 pildis A. H. Tammsaare romaani „Tõde ja õigus" II jao järele.
Lawastaja — Andres Särew.
Dekoraator — Pärn Raudwee.
Kunda — pühap., 22. sept.
Rakwere — teisip., 24. sept.
Sondas — kolmap., 25. sept.
Jõhwis — neljap., 26. sept.
Narwas — reedel, 27. sept.
Kohtla-Järwel, laup., 28. sept.
Erra-Liiwal, pühap., 29. sept.
Järwa-Jaanis, teisip., 1. okt.
Paides, kolmap., 2. okt.
Türil, neljapäeval, 3. okt.
Wõhmas, reedel, 4. oktoobril.
Suure-Jaanis, laup., 5. okt.
Tarwastus, pühapäeval, 6. okt.
Algus kell 20 (8 õhtul).

KINO HELIOS

2 4 6 8 10
Wiimast päewa
Franziska Saal
oma parimas filmis
„Wäike ema"

Tunnid

Ladina

keele eksam. walmistan kiiresti ette keesk., kolledshi ja ülikooli õigust. kaiwa ulat. Kõnet. kella 3—5 p. l. Kaupmehe 5—2.

Inglise, prantsuse, itaalia, hispaania, saksa, wene, eesti keelt õpetatakse (ka koju käies)
Berlitzi meetodil
Broschüürid ja ifiklit proowitund maksuta. Wene tän. 16—5

Soowitakse wõtta
inglise keele
tunde. Kana — Jakobsoni tän. rajoonis. Teat. ftl. „Nr. 118".

Klaweritunnid.
Ettewalmistus konserwatooriumi. Narwa m. 41—2.

Töötsimised

Hallo!
W. a. äriomanikud, kes wõiks tööd anda karskele, keskealisele meesterahwale, kas kauba laialiwedajaks kohapeal wõi kaubaproowide lewitajaks agendina. Pakkumised ftl. „Karske 2894".

Wäljawedaja
autojuht,
täiesti karske ja aus, palub üksikõik misjuguse keskwat tööd. Tööd ei põlga. Kirj. ftl. „Aus 4480".

Saaretütarlaps
palub majateenijakohta. Kirj. ftl. „Elsa 5007".

Lgp. tööandjad!
Palun, wõimaldage energilisele, täiesti karskele 20-a. noormehele tööd! Wabrikusse, töösstusse, wõib ka õpipoisikoht olla, on weidi teinud tisleritööd. Soowitajatele tasu. Kirjad ftl. „Tööarmastaja 5009".

Luguyeetud prouad
(mitte närwiline) I Aus, terwe, korralik wanem Saaremaa naister. palub majateenijaks. Pakk. pal. ftl. „Kodukord 5005".

Naiskokk
wabanerud juwekohalt, soowib kohta, tunneb oma tööd, räägib 3 kohalikku keelt, head soowitused olemas. Kirj. ftl. „Naiskokk 4500".

Wilunud
kaubareisija
suure tutwusringiga kaupmeeskonnas soowib suuremasse äriisse kohta. Teat. ftl. „1878 + 21".

Tõõkas maaneiu
palub kohta üksikõik mis alal, tööd ei põlga, teeb ka õmblustööd. Kirj. ftl. „Tõõkas neiu 5006".

Sissesõitnud korralik noormees elu hukkumise pärast, palub kas tõesti Eestis ei leidu mingisugust teenistust, et mitte hukkuda? Palun siidamest tööandjaid kirj. ftl. „Tõsine paluja 5025".

Lgp. tööandjad!
Kas ei ole teil waba kohta karskele, energilisele keelitwalitsejale noormehele. Soowitaw äriisse wõi tööstusesse. Teat. ftl. „Waba koht 5031".

Tubli, karske keelitwaldaja
noormees
otsib kohta liha-delikatessäriisse. Teat. ftl. „Täiesti wilunud".

Tööpakkumised

Tarwis 4 täiesti wilunud
maalrit.
tulla pühap. kell 6 p. l. Meripuiestee 15, hoowi.

Teenijat
tarwis. Tulla pühap. kl. 6—8 õht. Majaka tän. 16.

Agenti
kohe waja koloniaalkauba alal. Kirj. ftl. „Agent 4494".

Teenijat-perenaist
waja wäikesesse tallu. Kaub. 23. ktp. kl. 11—12 S. Juhkentali 37—15.

Wajatakse keskealist naisterahwast
passijaks
terweks päewaks. Nõmme, Paiste tän. 15 krt. 8.

Lapsehoidjat
waja. Tulla õle 12—6.

Kiiresti waja äraõiduks
majateenijat
(maatüütarlast) wäikesemasse perekonda. Kaubelda esmaspäeval kella 10—3 Wana Kalamaja 8 krt. 18.

Kaks diplomeeritud
õmblejat
tarjatawad ateljeesse kohta. Omawad ka juurelõikuses suure praktika. Kirjad ftl. „Rokoko".

Kartuliwõtjaid
10 naist tarwis linna ligidale maale, tasu kahekja (8) senti tunnis, priipõõk ja õõt. Tulla esmaspäeval, 23. ktp. kell 1 Warsali pst. 6, Tall. Eesti Majand. ühisuse hoowis.

Aufat, korralikku
teenijat
kohe waja Keila alewi. Jsiklikult pühapäeval 5—7. Lühikejalg 6, Toomanni trt.

Korteripakkumised

Tallinnas,

Wäike möbleeritud
tuba
wälja üürida wanni tarwit., soowikorral ka saali tarwitus. Toompuiestee 9—2.

„Päevalehe"
üksikud numbrid on müügil
Paldiski mnt. 60. Mustjõe pood.

Kas eaks aastaid 5 wõi 3×5,
kas taskus kroon wõi senti 25,
kuld
„Laste Rõõm
saab ostet

Korteriotsimised

2. wõi 3. linnajao rajoonis otsime 3—4-toalist
korterit
sobiwail tingimusil nõus osa konteriga. Kirj. ftl. „Wäike perek. 5002".

Teenistuses käija neiu otsib 1. okt. wõi edaspidi wabanewat wäikest
korterit
— tuba pliidiga wõi köögiga. Pal. teatada ftl. „Korralik üüriline 32".

Korterit
1—2 tuba köögiga wajab riigiametnik 2-liikm. perek. Kirj. ftl. „Livingroom".

Kaks korralikku inimest wajatawad wahefeinaga
korterit
Kirj. ftl. „2 korralikku".

Keldrit
wõi wärawaalust müügikohta kõõdawas kohas waja õunte müügiks. Kirj. ftl. „Õunad 5015".

Kaks korralikku meesterahwast wajatawad pliidiga
tuba
Kirjad ftl. „Janke — 12.

Kaks korralikku inimest soowiwad wähemat
korterit
— tuba wahefeinaga, ja tühja äriruumi kesklinna ümbrusse. Pal. teat. kirjal. ftl. „ühes üüriga on".

Müüakse

Müüa uus
sõudepaat
10 jalga pikk. Soowijad teatagu ftl. „Sõudepaat 4615".

Pantomeetrid,
statiiwid jne. maamõõtjaile ja kaks kirjutusmasinat odawasti müüa. Linda t. 14—7, tel. 472-78.

Türil käidawas kohas müüa
ehituskrunt.
Küsida: Türi, Wiljandi tän. 2, A. Lorenz.

Ehituskrunte
müüa Koidu ja Raudtee tän. Lähemalt adw. W. Joharsoni juures, Toom-Kuninga 4, K. 6—7. Tel. 453-69.

Maal juhuslikult müüa 1½-tonnil. „Cebrolet"
weoauto,
sõidukorras, hind kr. 750.—, ja kinnine sõiduauto „Ford", A-mudel, hind kr. 800. Teat. saab Tallinnas, Lai tän. 48, E. Tatsi töötojast.

Kes Tallinna
Kes Tallinna
teadma,
Et kõige kasuli
valmis
vihma
k-m. L. Kar
Harj
Järelmaks k
Aadress wä

Osteta

Kirjam
soowin osta par
eksemplaare ja h
wiisi. Pakk. saata
zahlung", Box 1
Suomi.

Osta
kuni neljapäewani
Leid: riidekappe,
woodeid, grammof
ja kõiksuguseid pr
tallasju; ka raama
„Korralik hind 99

Soowin
prungitud kangaie
wolwer", 12. nii
kirjeld. ühes hnin
„Leidur 5011".

Mitmes

Alli
Hilinesin. Ootan
ja esmaspäeval ja
kirjutage ftl. „Lex.

VIIMASE
PEAB ALATI
VALMISRIL
MOELA

Intelligentne n
jab laenu
70
Tagasimaks korr
kuni 30. sept. s. a
datud nr. 4"

Sauel
üksikuid numbreid E. T

„Päewalehe" mõju

lehe suure lewiku tõttu on laialdasem kui ühelgi teisel lehel Eestis, selletõttu

on kuulutustel

„Päewalehes" ka alati parimad tagajärjed