Päewaleht

Tänast lehte 12 küljel

PÜHAPÄEVAL HINNATA KAASANDED
PILKE- JA NALJALEHT „KRATT“ JA KUNSTI ERILISA „KUNST JA KIRJANDUS“

Toimetus ja talitus: Pikk tän. 2. Kontor avatud 9—5. Ärijuhatuse kõnetunnid 9—11. Aadress: „Päevaleht“, Tallinn, postkast 433.

Telefonid: Keskjaama väljakutse nr. 428-83 igal tööpäeval kella 8—15. Kella 15-nest alates kuni kella 8-ni teisel hommikul ja pühapäeviti on kasutada järgmised numbrid: nr. 428-84 lehe kontor, ukseholdja ja Pika t. raamatukauplus; nr. 428-85 lehe ekspeditsioon; nr. 428-86 trükikoja kontor; nr. 428-87 peatoimetaja Tammer; nr. 428-88 toimetuse kaugekõned ja nr. 428-89 ärijuhatus. Pärnu m. ja Suur Karja tän. nurgal asetseva raamatukaupluse tel. nr. 446-11 ja 479-25.

Peatoimetaja H. TAMMER

Üksik number **6 sen**
Ilmub 7 korda nädal
TELLIMISHINNAD:

1 kuu postiga 1 kroon 50 senti.	1 kuu postita 1
2 kuud „ 3 „ — „	2 kuud „ 2
3 kuud „ 3 „ 70 „	3 kuud „ 3
Üle 3 kuu korraga tellides iga järgneva kuu eest 1 kr. 20 s.	Üle 3 kuu korra järgneva kuu e
Välismaale 4 kr. kuus.	Aadressi muu

Kuulutuste hinnad: kuulutuste küljel 6 senti, tek teksti sees 15 senti ja tekstis teksti kirjaga 18 s laiuses. Kohaotsimise kuulutused kuni Kr. 3.—
Kuulutuste koha valikut ei kindlustata.
Kuulutusi võetakse vastu lehe jookevasse numbrisse iga laupäeval kl. 10-ni.
Tarvitamata jäänud käsikirju alal ei hoita. Need saadet vastav postmark on lisatud.

Nr. 58 — **Laupäeval, 27. weebruaril 1937** — XX

Kahe elust pettunud kõrve üksildusse põgenenud hinge armuromanss!

Lootes leida unustust nad avastasid armastuse!

Keset otsatut liivakõrbe sütitab ja haarab neid üürike unistus õnnest!

maailma parimas suurfilmis

Allahi aed

Suurfilm **100% värvides!**

ALLAHI AED on **Marlene Dietrichi** suurim triumf!
ALLAHI AED on **Rich. Boleslavsky** suurim lavastus!
ALLAHI AED sunnib Teid unustama **„Sinise ingli“, „Schanghai ekspressi“, „Laulude laulu“** ja **„Maroko“!**
ALLAHI AED on hooaja kalleim suurfilm — tema lavastamine maksis **2.000.000 dollarit.**

Kauaoodatud esietendus täna **5.30 | 7.30 | 9.30**

pühapäeval algus kl. **2 | 4 | 6 | 8 | 10**

Sissepääs seansside viisi. kinos **GLORIA PALACE**

Pühapäeval kell 12 huvitav **loeng** valguspiltidega praeguse **Hispaania kodusõja** üle.

Lähem. kohal. teadete juures.

Kleitide, pluuside, seelikute
soodsaim ostukoht
„Paris“
Vanaturukael 3
chk Raekojaplats 18/3.
Suurim valik leerikleite.

J. Tinits'a
siidwarjudeäri
asub nüüd
Nunne 11.
Tel. 444-45

Sukki MOODSAIS VÄRVES igas hinnas soovitab
Valli 2 (Viru t. nurk) **V. Kaljuste.**

„Päevaleht“ valgustab kõiki elunähteid objektiivselt, seepärast loetakse „Päevalehte“ kõige rohkem.

Täna naerab ka kõige nõudlikum südamest

Han
Gö
Ros
St
hämmastavalt koomiliste s
Teenrid laseva
KINO HELIOS

AMOR
POLA NEGRI — GUSTAV DIESSL üllatawas suurlawastuses
Moskwa-Schanghai.

Haaraw jutustus tõestisündinud loo põhjal. Läbi põnewate seikluste ohtlik armumäng elule ja surmale. Pola Negri mitte üksi ei mängi wõrratult, waid elab kaasa, ohwerdab end loowas ekstaasis, ta haarab, waimustab ja wallutab waataja.

Esineb kuulus **Doni kasakate koor** Sergei Zarowi juhatusel. Unustamata on koori esinemine ülestõusmispüha stseenis. **II. HUWITAW LISA.**

Raadioäri A. Ööpik

Pärnu mnt. 6 (Urla maja passaashis).

Raadioaparaate välis- ja kodumaa firmadest.
Soodsad järelmaksutingimused.
Ka odavasti müüa vähepruugitud aparaate.

Palun lahkesti külastada.

BI BA BO

Selle filmiga Greta Garbo saavutab oma suurima
Nutavad mitte ainult naised, vaid ka mehed!
Meieaja kinolina ideaalseim armastajapaar
Greta Garbo ja Robert Taylor
A. Dumas' monumentaalteose järgi lavastatud hiilgefilmis
Kameelia daam

Uhe ja hulkade naiste saatus. Piitsutatud naisedraama. Greta Garbo haarab kaasa viimse kui vaataja. Jumalik Greta Garbo „Kameelia daami“ osas ületab oma suurima loomingu „Kuninganna Kristine“.

II. Huvitav lisaeeskava.

pühap. kl. **12,** Seansside algus ärip. kl. 5, 7, 9; 2, 4, 6, 8, 10. Kassa avatud kl. ½11

ARS end. „Grand-Marino“
Pühap. kino algus kell 12

Kõik ülistavad seda omapärasaimat ja kaasaksiskuvaimat suurlavastust kiskjate lo

Palju on nähtud filme jubedaist elamustest ja seiklustest dshungli-, kuid ükski neist pole võrreldav selle lava Põnev, meelikõitev! Romantiline! Ridade vapustavaid silmapilke!

Veetlev lauljanna *Dorothy Lamour* — Filmide »Eskimo« ja »Viimne pagan« kangelane — Filmist »»Hiina kuld« kindral *Akim Tam*

„DSHUNGLI PRINTSESS“

Dshungli kiskjate kallaletung inimeste elamule. Metsloomad võluvat dshungli printsessi kaitsmas. Pantri ja tiigri õudne võitlus. Tuhanded ahvid ürgmetsa linnas. Meeleheitlik võitlus tiigriga. Selle metsiku looduse ja igal sammul varitseva hädaohu foonil areneb kauni inimpaari armuromaan.

II. Huvitav ja mitmekes

Töötsimised

Noor energiline
neiu
palub ettekandjaks, majateenijaks wõi pasijaks. On töötamaštaja. Telef. 310-58 kaub. tl. 4—8 õhtul.

Energiline preili otsib
teenistust
pealsetegija juure. Kirj. slt. „6982".

Noor kaub. harid.
tütarlaps
palub õpilaseks ärisse, kontorisse wõi ükskõik kuhu. Tunneb raamatupid. ja masinakirja. Kirj. slt. „Energiline 6983".

Kaub. haridusega aus ja edasipüüdlik
tütarlaps
palub kohta ärisse wõi tööstusse praktikandiks. Kirj. slt. „Raamatup.+masinakiri 6996".

õmblejad!
Palun wõimaldage tööd. Olen wilunud. Kirj. slt. „Õmbleja 6965".

Palun,
wõimaldage aujale 24-a. kutsek. harid. noormehele mingit tööd wõi teenistust, et wabaneda raskest seisukorrast. Pal. kirj. slt. „Ainuke lootus 8335".

Neiu palub
kohta, kus saaks täienduda naiste laagrimantliitöös. Teat. slt. „Tänulik 8331".

Lgp. õmblejad!
Wõimaldage wilunud mantli-, kleidi- ja lasteriiete-töölisele töökoht töötuppa. Wõib ka laagritöö olla, on endal masin. Kirjad pal. slt. „Wilunud õmbleja 8357".

Dipl. kutseõig.
maaler
teeb igasugu maalritöid ja fama-põrandaid värviliste mustritega. Kirj. slt. „112+1+8352"

Praktikaga, hea tunnistusega
nais-karjaravitseja
otsib kohta suurema karja juure. Kirj. slt. „Karjaravitseja".

Noormees
palub tööd lukusepa õpipoisiks wõi kuskile mujale, tunneb ka mootorit, wõib olla ka tööline kuskil ladus, autol wõi wabrikus ükskõik mis tööl. Teatada slt. „Korralik noormees 8546"

Keskealine abielupaar soovib
kojamehekohta
Mees wõib ka soovikorral teha korteritel sisseremontitöid. Kirj. slt. „Karske 8387".

Olen korralik, aus ja töökas. Palun
teenistust
Teen kõik ettetulevad tööd, oskan ka õmmelda. Teatada Heeringa tän. 15—2.

Vilunud
juuksur-preili
soovib kohta soliidsesse ärisse. Teat. Pärnu, Ruiso raamatukauplusse „Kutsetunnistus nr. 1006".

Pagar
otsib kohta, on vilunud leivaja saiatöös, tunneb kondiitritööd. Allika tän. 7—3.

Kautsjoniga, vilunud
puhvetipreili
soovib kohta korralikesse tingimustesse, siia wõi provintsi. Teat. slt. „Kautsjon 6985".

Kõigis töödes vilunud
kuduja
palub tööd. Kirj. slt. „Hoolas tööjõud 6991".

Palun
passikohta mõni tund päevas. Kirj. slt. „Korralik saarenaisterahvas 8509".

Teenijakohta
wajan, oskan keeta, on selleks soovitused. Teatada slt. „Oma korter 8249".

Kaub.-k. haridusega
preili
soovib õpilaskohta ärisse. Teatada slt. „8525".

Lgp. töösturid!
Wõimaldage aujale täiskarskele korralikule maanoormehele mingit tööd wabrikusse, latiu wõi ükskõik mis alal. On nõus ka raske tööga. Kohaneb tiireesti. Pakkum. saata kirjal. slt. „Aus tööline 8408".

V. a. majaomanikud!
Palun wõimaldage kojamehekoht tunnemale abielupaarile. Oskab kõiki töid. Kirjad slt. „Oman soovitused 8388".

Energiline noormees
otsib tööd,
on waremt töötanud suuremas äris ja käskjalana, tunneb linna ja asutusi. Soovitajale tasu. Kirj. slt. „Energiline + aus 8354".

õmbleja käealune
vajab tööd. Pakkumised slt. „Kleidid, mantlid ja pesu".

Dipl. kingseppmeister
otsib wastawat teenistust. Kauane praktika wormi-, jahi- ja ortopeediajalanõude alal. Wõib olla ka nimeline koht, garantii wõimalik. Kirj. slt. „Kohane 6978".

Praktikaga, heade tunnistustega energiline
tööperemees-eestegija
otsib kohta suure majapidamisse. Kirj. slt. „Iseseisev 8349".

Kautsjon sellele,
kes wõimaldab 23-a. haritud neiule wäikest teenistust, kas ärisse, kontorisse wõi midagi muud. Wõib wäike tasu olla. Pal. teat. slt. „Hoolas tütarlaps 6963".

Noorevõitu abielupaar, ühe lapsega, palub
majahoidjakohta.
Oskab teha kõiki majas ettetulevaid töid. On enne kauemat aega majahoidja olnud. Kirj. slt. „Karske ja töökas 6986".

Vaeslapseks jäänud, haritud
preili palub
teenistust kontorisse, ärisse, tööstusse wõi wabrikusse. Tunneb kontoritööd ja masinakirja, kuid on nõus ka mingisuguse lihtsama tööalaga. Teat. slt. „Hoolas + korralik 8382".

Lgp. töösturid ja äriomanikud, võimaldage karskele noormehele
mingit tööd,
kas väljavedajaks wõi hobusemeheks. Kautsjon võimalik. Tööd ei põlga. Kirj. slt. „8511"

Kutsekooli haridusega
tütarlaps
palub tööd. Kirjad slt. „Töökas 8419".

Neiu soovib kohta
teenijaks-perenaiseks,
wõib ka üksiku juure. Kirjad pal. slt. „Wilunud 6979".

Inimene, kes soovitab noormehele wabrikusie
teenistuse,
saab wastutajaks kuupalga. Kirjad slt. „8516".

Aus korralik
22-a. maatütarlaps palub härrasid soovitada mingi koht wabrikusje wõi tööstusje. Waremt töötanud wabrikus. Praegu raskes seisukorras. Kirj. slt. „Waenelaps 8584".

Noor energiline
neiu
soovib kohta wabrikusje, ettekandjaks wõi ka pasijaks. Kirj. slt. „Oma jõul edasi 8427"

Korralik preili
otsib tööd,
kas wabrikusje, tööstusje wõi ärisse õpilaseks. Kirjad slt. „Suueproow 9+14 — 8548".

Oma tööst täiesti wilunud
karske pagar
otsib tööd. Wõib ka ahju eest töötada. Teatada slt. „Pagar-wärkm. 8538".

Neiu soovib tööle
paremasse meesräätsepa-ateljesse ameti edasiõppimiseks. Teine Saaremaa neiu palub mingiigunst teenistust, endal korter, tööandt õmbleja juures. Wõib ka linna lähedale maale iseseisva peremeesena. Kirjad slt. „Südamlik palwe 8407".

Otsib tööd keskealine
aednik
Wõimeline ka talumajap. ja põllutööd juh. ja kaasa töötama, kohe wõi edaspidi. Teat. kuni 3. märtsini slt. „Diana 8422".

Tubli 16-a. maanoormees palub
õpipoissikohta
kas pagari juure wõi kauplusse Teat.: Kehtna wald, Kingamäe postkast. E. Kuurmaa.

Tehnilise haridusega ja praktikaga, tunnen täieliselt inglise ja eesti keelt, wõin läbi jaada jatsa ja wene keelega, keskeline, kautsjonivõimeline, otsin
vastutavat tegevusala:
— rahakäsjeerijaks, walitsejaks, laduhoidjaks wõi muud jarnajt. Kirjad slt. „A. W. 8396".

Keeduoskusega, keeliwalitseja
neiu palub
majateenija- wõi pasijakohta wõi mingijugust muud tööd. Kirjad slt. „Oma korter 8515"

Lp. õmblejad!
Wõimaldage maalt tulnud keskealisele preilile käealuse-koht. Teeb mantli- ja kleiditööd. Kirj. slt. „Korralik töö 8450".

Aednik
otsib kindlat teenistust, tarbekorral täidab ka majahoidjakohuseid. Tunneb kesskütet ja wähemaid remontiöid. Teatada Kaupmehe tän. 2—3.

Kuni Kr. 1000
kindl.-wõimeline karske mitteguitsetaja 38-a. mees otsib kohta töös., ärisse wõi mõnd eşindust. Ruumid olemas. Teat. slt. „Telefon olemas 8550".

Wilunud
lukusepp-treial
otsib kohta. Teat. slt. „A. — 37+8545".

Energiline keeliwalitseja
nais-raamatupidaja
otsib kohta. Kirjad slt. „Wilunuis tööstusies 8429".

Lp. tööandjad!
Töökas Hiiu naisterahwas otsib tööd, tunneb munasorteerimist, toiduainetepoes kauplemist, on nõus ka perekonnas teenima Kirj. slt. „Suur tööpuudus, 8473".

Lp. rätsepad!
Vilunud meesabiline soovib tööd, laagri- wõi tellitud tööle. Kirj. slt. „Tunneb tööd 8384".

Maaneiu
soovib kohta majateenijaks. Omab tunnistused. Kirj. slt. „9057".

Noor maaneiu
palub majateenijakohta wõi muud. Teat. kirj. slt. „Noor maaneiu 8460".

Tehnik,
kutsetunnistusega masinaehituse alal, saksa kõrgema tehnilise õppeasutuse läpetanud, omab kauaaegse praktika masinateehituses ja elektrotehnikas kodu- ja wälismaal, walitseb kolme kohalikku keelt sõnas ja kirjas, soovib kohta. Pakkumised slt. „Tehnik 8480".

Lgp. tööandjad!
Kaks noormeest paluwad tungiwalt tööd ükskõik kuhu. Pal. kirj. slt. „Tublid 8499".

Korralik abielupaar soovib
kojamehekohta
Teat. slt. „Kojamees 9021".

Kojamehe-kohta
palub korralik abielupaar, teeb kõiki ettetulevaid töid. Kirj. slt. „Sepp 8454".

V. a. tislerid!
Wõimaldage tööd karskele töömehele, teeb igasugusid jõõgilaudu, wõib ka abiline olla. Kirj. slt. „Abiline 8469".

Värval,
kauemat aega wärwiwabrikuties töötanud, otsib kohta. Nõus ka ära õitma. Kirjad slt. „Töötab iseseiswalt 8577".

Ande tublile 19-a. noormehele
tööd
wõi wõimaldage õpipoisikoht. Kirj. slt. „Karske ja aus 9023"

Lgp. töösturid ja ärid! Wõimaldage kodus
õmblustööd
— pesu-, trikitäärgi- ja pükstöid. Töö kiire ja korralik. Teat. pal. slt. „9016".

Aus korralik
Hiiumaa naiste., kellel oma korter, palub teenistust ükskõik mis alal, teeb kõik ettetulevad tööd korralikult. Teat. kirj. slt. „ükskõik 37 a. — 8595".

8-aastase sõidupraktikaga
1. A-liigi autojuht
otsib teenistust sõidu-, omnibus- wõi weomasinale, on wilunud linna- ja maasõidus, igasugustes weududes ja remondis. Kirjad slt. „1. A-liik 8478".

Lp. prouad ja härrad!
Leikuaine 2 lapsega palub pesujesemis- ja klantsiriikimistöid, peseb tüki- ja kilowiisi, presside, puhastab kleite ja üliskondi. Soovikorral tuleb koju järele. Kirj. slt. „Wilunud 8586"

Iseseisew aus naisterahwas soovib kohta
üksiteenijaks
lasteia peerkonda. Walitseb wene, saksa ja teisi wõõrkeeli. Teat. slt. „E. B. — 8590".

Aednikuabi
soovib kohta maale wõi linna, on ka waremt iseseiswalt töötanud, tunnistused olemas. Kirj. slt. „Maale wõi linna 9017".

Lgp. tööandjad!
Palun, wõimaldage korralikule tütarlapsele mingit tööd. Kirj. slt. „Waenelaps 16 + 8488".

Lp. tööandjad!
Palun, wõimaldage 19-a. korralikule neiule tööd tööstusse, wabrikusse, haigemajja wõi ükskõik mispugust tööd. Kirjad slt. „8489".

Noor maaneiu
soovib kohta
linna lihtsamasse perekonda. Peseb pesu, wõib oma korterijt käia. Kaub. pühap., 28. weebr. kella 1—6 Suna tän. 10—12.

W. a. majaperemehed ja ehitajad! Wõimaldage weidikegi
teenistust
pühadeks. Olen hästi wilunud ehituse- ja remonditööline. Puhastan odawasti kortereid, ega põlga ka muud tööd. Alatine aadress Lennuki t. 34—5. Lähen ka wäljapoole Tallinna.

Lgp. tööandjad!
Wõimaldage korralikule kaitsewäest wabanemud noormehele ükskõik mis tööd, mis äraclamist wõimaldab. Kirjad slt. „Töötas 9093".

Rohu-, wärwi- ja kosmeetikakaupa alal wilunud
müüjanna
wajab kohta rohukauplusje. Nõus äraõiduks. Kirjad slt. „Soowitused 8389".

Korralik üksik wanapoole meesterahwas wõib
tallimehekoha
saada maale. Kirj. täielise elulookirjeldusega slt. „Korralik 8619".

Lokkija
otsib kohta, teeb ka wesilaineid ja manikküüri. Kirj. slt. „Lokkija + 8494".

Aus töökas naisterahwas soovib
passikohta.
Teat. pal. slt. „Soowitused olemas 9056".

Härrad rätsepad!
Wilunud abiline (mees) palub anda tööd. Teat. slt. „Tellitud laager 8657".

Lugupeetud rätsepmeistrid!
Korralik tütarlaps soovib käealusekohta, on ennem töötanud. Kirjad slt. „Tellitud töö 8627"

Walmisriieteärisje
müüjannaks
soovib noor intell. daam. Pal. wast. kirj. slt. „Olen wõijtlemata tööjõud 8617".

Neiu
soovib kohta, kas teenijaks, lapsehoidjaks wõi õmbleja abiliseks. Teat. slt. „Korralik teenija 8616".

Kasvatajanna
saksa keelega otsib kohta Tallinna wõi Nõmmele. Wõib oma kodust käia. Kirjad slt. „Ostin kohta 8609".

Wilunud
teenija
otsib kohta. Tunneb linna- ja ka maatööd. On olemas wäga head soovitused. Teat. Reimani 23—5.

Wilunud, tunnistusega mööbelsepp
remondib mööbleid,
poleerib, muudab wärwi, liimib, parandab polstrit ja teeb igasugu remonti asjatundlikult, kohal wõi enda juures. Waksali puiestee 10—5 wõi kirj. slt. „Mööbel 9087".

Palun
teenistust
wäikesemasse ja lasteta perekonda maale wõi linna köögiteenijaks, wõin üksiku juures iseseiswalt teenida. Kirj. slt. „9120".

Noor, aus ja karske
pagar
palub tööd, wõib ka kondiitriõpilane olla. Kirj. slt. „Pagar + kondiiter 9081".

Rätsepa käealune
soovib kohta, teeb ka iseseiswalt weste. Kirj. slt. „Käealune 9113".

Palun
wõimaldage õpilaskoht laagrimantlite tööle. Kirj. slt. „Olen ennem töötanud 8686".

Sadulsepp
otsib tööd. Wilunud mööbli- ja autotöös. Kirjad 2. märtsini slt. „7+13 — 8677".

Intell. wene preili, kes tunneb munajikat, soovib
tegevust lastega
enne lõunat. Annab ka wene keele tunde. Tina 4—1, tl. 3—6

Wilunud õmbleja
soovib tööd
perekonda wõi töötuppa. Loode tän. 8—3.

Majaomanikud! Keskealine abielupaar soovib
majahoidjakohta;
tunneb keskküütet, olemas soovitused. Teatada slt. „Energiline 9158".

Aus 28-a. noormees soovib mingit
teenistust
kas ärisse julajaks wõi mingile muule alale. Kirjad slt. „Aus 9143".

Maalt tulnud
noormees
soovib tööd ükskõik mis alal. Kirj. slt. „Tööd ei põlga 9071"

Ausajt perekonnajt 19-a. maalt tulnud tütarlaps palub kohta laste juure wõi perenaiseabiks. Armastab lapsi. Kirj. slt. „Korralik tütarlaps 9041" wõi kaupa teha 28.—29. jsp. Uus Tatari 9—4.

2 aastat raadio ja jalgrataste agendina töötanud noormees soovib kindlapalgalist
kohta.
Algul on nõus ka õpilasena töötama. Pakk. saata 2. märtsiks s. a. slt. „Tööline-agent 9166".

Korralik töökas
maaneiu
otsib kohta aednika juure wõi linna ligidale maale. Pal. kirj. slt. „9037".

Kingituseks
täiesti uus raadioaparaat (5-l. jup.) sellele, kes wõimald. keskcal. pr. kindla teenistuse era- riigi- wõi omawal.-asut. kantseleisse. Teatada slt. „Käsi peseb käit 8215".

Tütarlaps
soovib pealsetegija juure õpilaskohta. Kirj. slt „Usin õpilane 8647".

Abielupaar soovib mõisa wõi suuremasse tallu
moonamehekohta
soov. linna ligidale. Kirj. slt. „Korralik töö 45 + 9046".

Ehitusettevõtjad!
Wõimaldage tööd noorele keskharidusega fünnikule. Wõimeline joonestama, koostama eelarweid ja juhtima ehitustöid. Kirj. slt. „Ootan 9043".

Õpipoisiks
soovib suurema kaswuga 17-a. noormees, raualreciali alal tuneb weidi tööd. Kirj. slt. „9082".

1. kl. pükisrätsepad! Wõimaldage
õpilasekoht.
Tunnen õmblustööd hästi. Kirj. slt. „Ainult Tallinnas, 8681".

Väljaõppinud
naisterahwas palub woodipesutööd, tekkide tegemist ja patjade wahmistamist ühes julenoppimisega; fileelinajid ja aknakardinaid teeb ka tiiresti ja odawasti. Kirj. slt. „Paluja 21-a. + 9119".

Noor neiu
palub kuduja juure poolijaks, ennem olnud, wõib ka heegeldada ja pesu õmmelda, imikute pesu sammi, kodus ja ka ärisse, wõi ärisse müüjaks ühes käsitöö walmistamisega. Kirjal. slt. „Lootja 9114".

Lgp. wabrikandid ja tööturid! Wõimaldage noorele korralikule
neiule koht.
Wõib ka majateenijaks olla, armastab lapsi. Kirj. slt. „Palwe tööturitele 9139".

Olen üle wõtnud
pesumaja.
Lihts- ja klantsiriikimine, keemiline riietepuhastus, kardinate raamimine jne. Soovikorral toon pesu kodust ära ja wiin koju kätte. Töö korralik. Palun kiiastage! Wismari 17-a.

Kojamehekohta
palub keskealine abielupaar wäikese perekonnaga, on olnud kauemat aega kojamees. Wakjali puiestee 10—5 wõi kirj. slt. „Mööbel 9087".

Palun
teenistust
wäikesemasse ja lasteta perekonda maale wõi linna köögiteenijaks, wõin ükskõik juures iseseiswalt teenida. Kirj. slt. „9120".

Noor, aus ja karske
pagar
palub tööd, wõib ka kondiitriõpilane olla. Kirj. slt. „Pagar + kondiiter 9081".

Rätsepa käealune
soovib kohta, teeb ka iseseiswalt weste. Kirj. slt. „Käealune 9113".

Palun
wõimaldage õpilaskoht laagrimantlite tööle. Kirj. slt. „Olen ennem töötanud 8686".

Sadulsepp
otsib tööd. Wilunud mööbli- ja autotöös. Kirjad 2. märtsini slt. „7+13 — 8677".

Intell. wene preili, kes tunneb munajikat, soovib
tegevust lastega
enne lõunat. Annab ka wene keele tunde. Tina 4—1, tl. 3—6

Wilunud õmbleja
soovib tööd
perekonda wõi töötuppa. Loode tän. 8—3.

Majaomanikud! Keskealine abielupaar soovib
majahoidjakohta;
tunneb keskküütet, olemas soovitused. Teatada slt. „Energiline 9158".

Aus 28-a. noormees soovib mingit
teenistust
kas ärisje julajaks wõi mingile muule alale. Kirjad slt. „Aus 9143".

Maalt tulnud
noormees
soovib tööd ükskõik mis alal. Kirj. slt. „Tööd ei põlga 9071"

Ausajt perekonnajt 19-a. maalt tulnud tütarlaps palub kohta laste juure wõi perenaiseabiks. Armastab lapsi. Kirj. slt. „Korralik tütarlaps 9041" wõi kaupa teha 28.—29. jsp. Uus Tatari 9—4.

2 aastat raadio ja jalgrataste agendina töötanud noormees soovib kindlapalgalist
kohta.
Algul on nõus ka õpilasena töötama. Pakk. saata 2. märtsiks s. a. slt. „Tööline-agent 9166".

Korralik töökas
maaneiu
otsib kohta aednika juure wõi linna ligidale maale. Pal. kirj. slt. „9037".

Pagari- ja kondiiritööstus vajab
õpipoissi.
Kaubelda isiklikult 1. III 37. a. kella 12—2 Mineraali 6.

I-liigi autojuhti,
kes laenab Kr. 500—750 vaja uuele veoautole. Saab kestva teenistuse. Teat. slt. „Autojuht 6999".

Vajatakse keetaoskajat lasteaarmastajat
üksiteenijat
Pärnu 61—1, kl. 9—11 ja 4—6.

Kunstiparve ümbertöötamise tööstus wajab
osanikku.
Soowikorral wõib ka ära osta. Teateid saab Narwa maanteel 24—10, hoowimajas.

Noort neidu,
tarwis müüjannaks. Teatada kirjal. ära tähendades haridus, senine tegewus ja wanus slt. „Müüjanna 1937—8533".

Tarwis Nõmmele keskmistes aastates
teenijat,
kes kõiki majas ettetulewaid töid iseseiswalt mõistab teha. Küsida laup., 27. weebr., Liiwalaia tän. 63—6.

Pesumajja waja
tüdrukut
omast korterist. Tulla ainult pühap. kella 10—11 Falkpargi tän. 2—17 (pesumaja).

Triiksärgi-õmblejat
vaja lõigatud töödele. Kirj. slt. „Hästi wilunud 6989".

1. märtsist s. a. tarwis
töölist,
kes puutööd tunneb ja kellel on wõimal. laenata tööstusele Kr. 300.— lühoem. ajaks. Töö aasta ringi. Pakk. saata slt. „Hea tööstus 8333".

5. märtsiks vabaneb koht
kütjale-mehaanikule
Kohasoovijail palun teatada R. Klaussoni kompvekitehasesse, Jahu tän. 5.

Tütarlaps, kes ostab raadio, või soovitab ostja,
saab koha
puduärisse. Soov. kirj. slt. „Moodne raadio 6987".

Kojameest
waja — korralikku, aujat wanemat inimest. Kojamehetöö eest korter. Kirj. slt. „Kojamees 8358".

Vajan wilunud
lokkijat.
Tingimused head. Kodus pühapäeval kella 4—6, Vana Viru 13—2. Kirjad slt. „8369".

Pesupeslja
igakuiseks pesupesemiseks kohe waja perekonda. Tulla Roheline aas 18—4 (hoowimajas), Kadriorus.

Vene keelt oskaja soovitustega
üksiteenija
võib haritlase perekonnas koha saada. Pakkumised slt. „Barin 8505".

Wajatakse
metallpärgade köitjat.
Tulla Liiwalaia tän. 2—6.

Wajatakse kontorisse kaub. wilumusega ja raamatupidamise oskusega nooremat
meesametnikku.
Teat. slt. „S. T. 8445".

Sulast,
kes põllutööd täielikult oskab ja ka wajalist puutööd teeb, tarwis. Teatada ainult neil, kes ka juweks jäämad. Kirjad slt. „Nr. 8406".

Mantliõmbleja vajab
õpilast.
Liiwalaia tän. 99—14.

Kojameest,
kes ka veidi aiatööd tunneb, tarvis Jahu tän. 5.

Aednikku
tarvis linna lähedale maale. Lähemalt Jahu tän. 5.

Vajatakse
modisti.
Kirjad slt. „Kiires korras 8393"

Wajatakse suuremasse tööstusse 2 wilunud
lukuseppa
ja 2 nooremat
õpipoissi.
Kirj. slt. „Nr. 2307".

Puuseppa
wajatakse Luite tän. 22—1, tõnelda pühap. kella 8—4 p. l.

Wajatakse
vannutatud maamõõtja abi
ja keskkooli har. joonestajatõpilast. Pakk. slt. „1937 aasta töö, 8465".

Hästi wilunud
juuksurit
kohe waja, Tallinna wõi wäljasõiduks, kes teeb ka hästi daamidele tangilokke. Teateid Tartu mnt. 77 juuksuriärist, pühapäewal kuni kl. 12 korter 2.

Kesswale kohale kohe tarwis korralikku ja wilunud
õmblejat.
Kirj. slt. „Hea õmbleja 8569".

Kullaseppa
tarwis keswale tööle, soowitaw kes ka kellasepatööd tunneb. Teatada ühes elulookirjeldusega kuni 2. märtsini slt. „Kestew töö 8572".

Wajatakse täiesti wilunud
metalli-treialeid
ja metallipoleerijat. Teatada kirjal. slt. „Kestew töö 8588".

V. a. prouad ja preilid!
Õpetan odawasti oma korteris lühikese aja jooksul klantsiriikimist, pressimist, puhastust. Teat. slt. „Läige 8582".

Wanem ja hästi sisseõõtatud kaubanduslik äri soovib mees- wõi nais-
kaasosanikku
äri suurendamiseks, ühes kaasatöötamisega, kapital tarwiline 3000—5000 krooni. Soowija jätku oma aadress slt. „Soowin ühisäri 8607".

Autojuhti,
kes iseseiswalt wõib töötada metsawedudel, waja weoautole. Sealsamas waja ka töömeest, kel on 1. järgu juhi luba. Kautsjon nõutaw. Teat. slt. „Autojuht ja tööline 9015".

Pesutööstusje tarwis
juurelõikajat ja õmblejaid
jik-sak ja trikotaažhil, ainult spetsialiste. Pakk. kirjal. end. tegew. kirjeldusega slt. „Wastaw tasu 8481".

Õmbleja wajab
õpilast
Toom-Riiütli tän. 5—3.

Juuksur-neidu
kes mõlemat tööd tunneb, tarwis kindlale kohale ja palgale. Kirj. slt. „Koht + palk 8479".

Tekstiilvabrik vajab kohe vilunud laovalitsejat-müüjat,
kes manufaktuurialal enne tegutsenud. Kohal. keelte walitsemine wajaline. Pakkum. kirjalikult ühes soowitustega end. teenistuskohtadest ja palganõudm. saata A. Bartoschewitschi tuul. kontori Dunkri t. 3—2, „Laowalitseja".

Maale Keila lähedale tallu waja
teenijat.
Palk 15 kr. talwekuudel. Teat. slt. „Talu 8492".

Wäikesesse perekonda waja
teenijat
kes oskab ümber käia 6-kuise lapsega. Graniidi tän. 11—3.

Peennahatööstusje tarwis
õpilast
soowitaw kes enne olnud. Teat. slt. „Tahan 8487".

Karamellitööstusje waja wilunud
välja-tõmbajat.
Küsida esmaspäewal Tartu mnt. 23.

Wajatakse wäikesesse meiereisse kutsegiuslikku
meierit.
Teatada palgatingimused ja senisest tegewusest slt. „Meier 9089".

Wajatakse suuremasse talu
karjatalitajat
soowitaw oma jõõgil. Teat. slt. „Karjatalitaja 9084".

Wajatakse karsket 1-liigi
autojuhti,
kellel on pikemaaja praktika. Tulla Soo tän. 2—9.

Wajatakse
töölist
igasugustele töödele (ka hobusega). Teat. end. teenistuskohad ja aadr. slt. „Kestew töö 9116".

Leiwatööstus wajab
väljavedajat,
kel endal kohad, wõib olla ka oma weoabinõuga. Samasse wajatakse ka wilunud pagarit. Teat. slt. „Pagar, 9110".

Wajatakse wilunud
pealsetegijaid-
lauatööliji. Luiri t. 1 „Akti", tulla pühap. kella 11—13.

Wajatakse maa-apteeki
naisõpilast,
nõutaw keskkooli haridus ja ladina keele oskus. Kirjal. slt. „Apteegi õpilane".

Kr. 100.— kuupalgalise kestva teenistuskoha saab Tartus isik (kontorisse, kasseerijaks, autojuhiks wõi töömeheks), kes laenab suure tuluga ainuettevõtte käimapanemiseks kindlustatult Kr. 5000—7000 üheks aastaks. Teat. slt. „Isikutunnistus 593012 e.-n.".

Wajan
kokka.
Tulla läbi rääkima 28. jsp. Narwa mnt. 33.

Tarvis
seppa ja turul juurwiljaga kauplejat naisterahwast. Küsida Sakala 12—9.

Kammijat
tarwis, soowitaw kes teeks ka meesteetööd. Kaub. pühap. Luha 35-a—10 wõi kirj. slt. „Hea koht, 9128".

Naiskangur
wõib koha saada käsitelgedele. Tulla esmasp. kella 9—5 Suur Roosikrantsi 8—2.

Tüdrukuid
linna ligidale tallu waja. Kaub. 27. weebr. kl. 2—5 Pärnu mnt. 59—7.

Tublit tüdrukut
tarwis Tallinna lähedale tallu. Kaubelda 2. märtsil s. a. kella 10—12 Jõeraeli tän. 14—3.

Wajatakse kutsetunnistusega
lokkijat
elektrilokkide-, wesilaineie- ja muudele daamidetöödele. Teat. slt. „W. L. 12 + 9151" wõi Liiwa tän. 21-a—3.

Wajan wilunud
kingseppi
Ago-tööle, tallapanijat, freesijat, puhastajat ja jootsupoisiõpilast. Teat. slt. „Kohe tarwis 9045".

Hästi wilunud
püksitegijat
kohe tarwis. Küsida tino„Kungla", juurest lehemüüjalt.

Wajatakse üle riigi
esindajaid
äsja ilmunud wäikese ainulaadilise ja üldiarwilise raamatu lewitamiseks; hea kõrwalteenistus igaühele, kajulikud tingimused. Proowiraamatu ja tingimuste saamiseks kirjad slt. „Kuupalk 100—150 krooni".

Tarwis
naisjuuksurit,
kes tunneb meeste- ja naisteetööd. Sauna 3, juuksetööstus. Samas waja praktikante.

Waja
passijat
2—3 korda nädalas enne lõunat lapse juure ja tubastele töödele. Waje 18—9.

Maale (Kehra)
sulast-hobusemeest
waja. Kaubelda kella 5—6 Allika tän. 3, krt. 4.

Puuwiljakauplusje kiires korras waja wäiks. kapitaliga üksikut
naisärilosanikku.
Pakkum. slt. „25.000 + %".

Pagarit
wajab ühistegeline ajutus. Kaubelda pühapäeval, 28. weebr. 1937 a. Narwa maanteel 142—1.

Juuksurit
kohe waja daamide tööle. Kaupmehe tän. 5.

Wajatakse wilunud
müüjannat
kondiitriärisse. Kolme kohaliku keele oskus nõutaw. Teatada slt. „Kondiitriäri 9117".

Mitmesugust

Telefon
ära anda. Pakkumised slt. „Telefon".

Jooksva,
isiase ja luuvalu vastu tarvit. pealemäärimiseks „Manoli" ja sissevõtmiseks Reumatoset. Punane ankur ei tohi puududa.

5.000—10.000 krooni
hästimineva tööstusliku ettevõtte suurendamiseks otsitakse. Pakk. slt. „8380".

Kes headest inimestest wõiaks wäikese armsa 3-aastase
tütarlapse
wähese tasu eest kasuatada, teatagu slt. „Hea laps 8184".

Daamidele!
Moodsaid kleit
ostate suures valikus
Vana Posti tän. 8
„Moeilm'as

Daamide ja härrade ju
tööstus
SAUNA 3.
Hinnad daamidele: lokkimi
30 s., lõikamine — 25 s.,
lained — 40 s., manikü
30 s., kulm. ja ripsm. vä
ne — 35 s. Härradele ha
ajamine — 10 s., lõikami
30 s., peapesemine — 25

UUDIS!
HAMBAPAS
HAMBOO
teeb hambad **valg**
ja **kõrvalda**
hambakiv
Müügil: Tallinna linna a
Vana Kalamaja aptee
rohukaupl. Jacoby, F
„ Eberhardt, Har
„ Reinson, Uus K
„ Jantra, Pärnu
„ Allik, Liivalaia
„ Ahlmann, Tart
„ Spassky, Nar
jne. jne.
Suur inglistinast tuub:
Valmistaja O.-ü. Remedia

Hea talu
Tallinna lähedal pooleter
rendile anda, ilma inve
Teat. slt. „Talu 8437".

Kes annab odawasti
kõrguspäike
teat. ühes hinnaga slt.
mees 8540".

Korras talu
linna lähedal rendile w
leterale anda. Teateid
omanikult Wääna p.-k.

Wiljandimaal 7 km
cental ajetsew head korr
talu rendil
või
pooleterale a
Kirjalikult: Tallinn, Ti
23—16.

Talu
rendile anda Tallinna
ies (9 km) järwe äär
rus 7 hektaari, sobib j
jakaswatamiseks. Kirja
„Talu 8191".

2 wähenõudlikku i
ajst piigat
tutvuksid
korralike täiskarskete j
kaswu meestega 25—
Kirj. slt. „Sale 25", T

Waranduslikult kind
kindlas ametis ärialal
härra tutwuse puudusel
tõsises mõttes
tutvuda
waranduslikult kindl.
soowitaw, kes on enn
alal tegutsenud wõi
Saladus garanteeritud
mitte üle 25 aasta.
„Oma äri 8513".

Olen 32-a. teenist
mees (jangwiinil.)
k. a.
abielluda
Hindan puhtnaiselikkust
ditsiooni. Palun teat
töökspidamised ja andm
käigu ning wälimuse
„Ots jamm" all. Tei
jaadan kõik tagasi.

Pikemakaswuline prouad
lid wan. 30—45 a.;
kel on maal talu!
wib
tutvust
soliidne tõsisele ellu
majandustegelane. Wa
le kirjale. Kirj. pal.
lookirjeld. slt. „Ootan

S. Mölder-Koval
õmbluse-eraõppetööko
Pikk tän. 36—27 (en
tän. 12) näeb meel
seinte wahel kõiki tutt
end. õpilasi 12. III s.
töökoja ajutaja ja
kaastöötaja prl. End
rosecwa (alias prl.
ka) 80. sünnipäewa
tööiamise juubeli puh

Blond daam
kes Wabaduspäewa
oli pealtwaatajaks Ja
poolsel puiestee
„pea wõrra" pikem,
jalgealuseks puiestee
traadi posti — Teist
huwitatud üks pealt
waatata slt. „Tru
8325".

Õuna- ja marjapuu
Kadaka teel rendi
Soow. slt. „Õuna 8

Kas eaks aastaid 5
kas tasuks kroon või
kuid
„Laste Ro
saab ostet

1. märtsil
Johannes Adisson'i
surma-aastapäeva puhul on Hiiu kalmistul kadunu haual mälestamine kell pool 4 p. l.
Lesk.

Pidud

ESTONIA TEATER

Laupäeval, 27. veebruaril, kell ½8 õhtul
5. korda harilike hindadega
„Halka"
St. Moniuszko ooper 4 vaatuses, 5 pildis.
Pääsmed Kr. 2.50—30 s.

Pühapäeval, 28. weebruaril, kell pool 3 p. l.
10. korda harilike hindadega
„Džaina"
P. Abrahami operett 3 waat., 8 pildis.
Pääsmed Kr. 2.50—30 s.
Kell pool 8 õhtul
2. korda harilike hindadega
„Lipud tormis"
H. Raudsepa näidend 3 waat., 7 pildis.
Pääsmed Kr. 1.50 — 20 s.
Esmaspäeval, 1. märtsil, kell pool 8 õhtul
8. korda harilike hindadega
„Lipud tormis"
Hugo Raudsepa näidend 3 waat. 7 pildis.
Pääsmed Kr. 1.50 — 20 s.
Teatri kassad avatud: kella 12—4 p. l. ja õhtul kella 6-st poole 9-ni.

VANEMUISE TEATER

Draamastuudio teatri ringreisid
„Kõrboja peremees"
A. Särevi dramatiseering 3 waatuses.
A. H. Tammsaare romaani järgi.
Näitejuht — Andres Särew.
Lawapildid — Pärn Raudwee.
Reaplas, esmasp., 1. märtsil.
Wändras, teisip., 2. märtsil.
Sindis, kolmap., 3. märtsil.
Kilingi-Nõmmel, reedel, 5. märtsil.
Mõisakülas, laup., 6. märtsil.
Abja, pühap., 7. märtsil.
Pärnus, esmasp., 8. märtsil.
Wiljandis, teisip., 9. märtsil.
Wõhmas, kolmap., 10. märtsil.
Suure-Jaanis, neljapäeval, 11. märtsil.
Türil, reedel, 12. märtsil.
Järwa-Jaanis, laupäeval, 13. märtsil.
Wajangul, pühap., 14. märtsil.
Tamsalus, esmasp., 15. märtsil
Algus kell 8 õhtul.

„Uks tuvike lendab merele"
A. Adsoni näidend 3 waatuses
Näitejuht — Ruut Tarmo.
Lawapildid — Pärn Raudwee.
Rakweres, teisip., 2. märtsil.
Põltsamaal, kolmap., 3. märtsil
Jõgeval, neljap., 4. märtsil.
Laius-Tähtweres, reedel, 5. märtsil.
Algus kell 8 õhtul.

VANEMUISE TEATER

(Saksa teatri ruumes)
Laupäeval, 27. weebruaril, kell 7.30 õhtul
„Kõrboja peremees"
Pühapäeval, 28. weebruaril, kell 14.30
„Kevade"
Pühapäeval, 28 weebruaril, kell 7.30 õhtul
„Kõrboja peremees"
Pääsmete eelmüük awaud kella 11—1 e l. ja 5—8 õht.

Jahimeeste Klubis

Pitk tän. 42.
Suurejooneline
vastlapiduõhtu.
Mängib kuulus tantsuorkester Bi-Ba-Ce.
Algus kell 21.30, lõpp kell 4.
Pääsmed daam. 40 senti, härradele 60 senti.

RÕÕLISTEATER

Laupäeval, 27. veebruaril, kell 8 õhtul
6. korda
harilike hindadega
„Karu läheb mee lõksu"
Artur Adsoni komöödia 3 vaatuses. Pääsmed 20—125 senti.
Pühapäeval, 28. veebruaril, kell ½3 p. l.
87. korda üldhindadega
„Tagahoovis"
A. Särevi dramatis. O. Lutsu jutustuse järgi 5 pildis.
Pääsmed 25 ja 40 senti.
Pühapäeval, 28. weebruaril, kell 8 õhtul
7. korda
harilike hindadega
„Valge lagendik"
Ewald Tammilaane näidend 4 waat. 6 pildis.
Pääsmed 20—125 sendini.
Esmaspäeval, 1. märtsil, kell 8 õhtul
teatri õpperühma ettekandel
„Suur saak"
Anna Brigaderi naljamäng 5 pildis.
Pääsmed üldhindadega 25 ja 40 senti.
Teisipäeval, 2. märtsil, kell 8 õhtul
63. korda
üldhindadega
„Kraavihallid"
E. Weiguri rahwatüükt 3 waat.
Pääsmed 25 ja 40 senti.
Kassa awatud iga päew kella 12—4 päeval ja 6—8 õhtul.

UENU kirjandusrühm

Laupäeval, 27. veebr. s. a.
Kaub.-Tööstuskoja saalis
kirjandus- ja kontsertõhtu
Leedu luuletaja Liudas Gira ja Kaunase Riigiooperi primadonna Antanina Dambrauskaite osavõtul.
Kaastegelased: a) sõnalises osas: kirjanikud Leida Kibuvits, Aleksander Antson ja UENU kirjandusrühma liikmeid. b) Muusikalises osas: Herbert Laan (viiul), Johannes Reintam (bass) ja Thekla Koch (klaver).
Tantsuks „Kuldne 7".
Algus kell 20.
Pääsmed 1 kr. ja 1.50 senti. Õppureile à 75 senti, eelmüügil „Päevalehe" ja „Rahvaülikooli" raamatukaupluses.

Töölisvõimlas

Pärnu mnt.
Laupäeval, 27. weebruaril, algus kell 8 õhtul
üleliidulised meistervõistlused maadluses ja tõstmises.
Osawõtjaid Pärnust, Tartust, Narwast.
Pärast wõistlusi tants.
Tantsuks mängib Hugo Lauton ja tema orkester.

TALL. NAHATÖÖL. AMETIUHISUS

korraldab
27. VEEBR.
LÄTI KLUBI
ruumes Narva m. 13
segaeeskavaga
piduõhtu
Algus kell 9 õhtul
lõpp kell 4 homm.
Pääsmed à 50 snt.

EESTI-INGLISE KULTUURÜHING

Estonia Walges saalis.
1. märtsil 1937. a.
kell 20.30
loeneleb inglise kirjanik
Robert Byron
teemal
„INGLISE KODU"
Loengut selgitawad walguspildid.

Tallinna I Bapt. Kogudus, Kalju tän. 1.
Pühapäeval, 28 weebruaril, kell 8 õhtul teelpilliorkestri
25. muusikaõhtu.
Kawas ettekandeid juurendatud orkestrilt, instrumentaal- ja laulufoolosid, Sissepääs kawadega.

Palwekirjad

Parim ja odawam büroo
Tõlked. kirjavahetus, ärakirjad
Berlitz School. Wene t. 16—5.
Kõnetr. 438-20.

AUTOKURSUSED.

Tartu mnt. 16, tel. 313-85.
Uute gruppide algus 8. ja 15. märtsil. Täielik garantii I ja II liigi üleriikliku sõiduloa saamiseks. Õpperaamatud tasuta. Autode üürimine õppe- ja eksamisõitudeks Maalt osawõtjaile korter. **Nõudke tasuta õppekawu ja tingimusi.**

Tallinna Wabatahtlik Tuletõrje Ühing
korraldab laupäeval, 27. weebruaril 1937. a., Mustapeade Klubi (Pikk tän. 26.) suures saalis traditsioonilise
talweballi
Tantsuks 2 orkestrit — jazzband „VINONA" ja ühingu keelpilliorkester.
Algus kell 21.30. Pääsmed ühingu Tallinna kogu liikmetele ja nende daamidele liikmekaardi ettenäitamisel Kr 0,35, wõõrastele Kr. 1.—.
PIDUTOIMKOND.

Vene kuulsa luuletaja
A. S. PUŠKIN'i
100 a. surmapäeva puhul peetakse pühapäeval, 28. veebruaril, kell 5 p. l. Toompea Aleksandri katedraalis
pidulik jumalateenistus-hingepalve.
Teenib Tallinna ja kõige Eestimaa mitropoliit Aleksander koos ap.-õigeusu kirikute vaimulikega.
Laulavad slaavi keeles Tallinna ap.-õigeusu kirikute ühendatud koorid.

Raudteevalitsuse Varustustoimkond korraldab Soo tän. 24, Tallinnas, 24. märtsil 1937. a., kell 11 hommikul, kirjaliku vähempakkumise Raudteevalitsuse tehniliste tingimuste nõuetele vastava
100 tonni petrooleumi muretsemiseks.
Hange tuleb täita 4 kuu jooksul.
Pakkumised tuleb esitada kinnistes ümbrikkudes pealkirjaga „Petrooleum" ühes 10% tagatistrahviga hankehinnast.
Tingimustega tutvumine on võimaldatud igal äripäeval kella 9—14 Raudteevalitsuse Varustustoimkonnas, Soo tän. nr. 24.

KUULUTAJAILE TULNUD KIRJAD

26. veebr. sisse tulnud kirjad.

15 kr. + 8108	4	Kojamees 7937	6
1714	6	Korralik 7616	1
1000—6858	1	Korralik 7991	1
1941—6784	1	Korralik maksja 6785	1
3 preilit 6873	1	Korras maja 6880	4
55 + vesiveski 6778	2	Korralik koht 8018	1
6774	6	Korralik maksja 8108	1
6367	1	Korras 6876	1
6772	1	Korter Nõmmel	1
6733	1	Legend 6768	5
7980	1	Lihtne tööline 8049	2
7812	7	Lesk 1901	1
7988	1	London 1932—1936	4
7994	3	Lapsevanker 6838	1
7970	1	Lõiked 7995	2
7573	2	Lesk 45, Vaike 40, Laine 28	5
7759	1	Linnas äri 22—52	1
7793	1	Lapsevoodi 7866	1
7990	2	Maalt 6764	5
7542	1	Mugav kodu 7808	7
7682	1	Mootorpurjek 7697	4
8025	2	Maal reisinud 7818	1
8012	6	Mööbel 7636	2
8063	6	Metsa 7640	1
8006	9	Mugav 7870	1
8020	8	Maja 15.000—7941	1
8023	5	Majahoidja 8039	1
8013	40	Müüja 7746	1
8086	5	Meriväelane 8087	1
8116	9	Maksan kohe 7735	1
8046	1	Nõus kõigega 7774	1
8035	4	Naissõber 7812	1
Ari I. 8080	24	Oma korter 8011	4
Armastan töötada 8067	13	Odavasti soome keelt	1
Ainuke lootus 6868	1	Odavasti soome keelt 6698	2
A. B. 25—6786	4	Omaette koht 7528	2
Apreteerija	7	Omal ilus kodu 7752	2
A. J. 8094	1	Õpipoiss 7834	1
Armastus elus 7837	5	Õskus-huvi	1
Ainult ühele 6316	3	Oleme õnnelikud 6015	1
Aus ja hoolas 6888	20	Omanikult 6411	1
Aus 7749	2	Ostja vanakraamiturult	2
Ausasse perekonda 7733	1	Palk ja %+70 kr.	8
Auto 7819	1	Praktikant 7794	11
Aurukatel maale	1	Paluja 7730	4
Aus sõprus 7840	4	Puhas 3487	1
Aus 6865	8	Põllutöö 7879	2
Beteiligung 6534	1	Palgid 7639	1
Blond 20, Brünett 21—6795	2	Paluja 8010	1
Boy 2+8030	5	Peremehe soovitus 7960	1
Brünett 21—6796	1	Rahul kõigega 7949	7
E. V. 8110	11	Riigiteenija 8027	2
Enne teeninud 8046	3	Rahul kõigega 8043	1
Energiline 6754	1	Sissesõitnud + polyglott 8071	4
Energiline blond 7932	1	Suur saal 6845	1
Elu karil 6507	1	Südamesõber 100%—7724	1
Fair 7853	9	Soliidne tööstus 7681	2
F. 7810	1	Samurai 6179	3
Graafik	1	Suurem talu 6762	2
Helene 8050	6	Töö ja hool 8097	8
Hea tasu 6804	3	Tööd ei põlga 7958	2
Haige palve 7980	5	Tuleviku pärast 25+8019	3
Hea maa 8021	4	Tütarlaps 7986	3
Head tingimused 8098	3	Tõsine soov 7795	4
Hea juhus + kestev töö 7965	2	Tõsine soov 35—60—6612	4
Hea hind 7977	1	Tutvuse puudusel 6407	1
Hea sissetulek 6167	1	Töö korralik 8103	12
Hea sõber 7778	2	Tulnuk 7750	2
Heino 24, Uno 28	1	Truu süda 7917	1
Hinge ühtlus, rõõm ja tervis 6662	1	Tütarlaps hädas 7620	1
Hoolas tööjõud 7855	1	Truu ühele 7997	1
Igale kohane 8088	8	Töö-tegevus 7846	1
I. R. — 9	3	Töötahe 8092	1
Juhuslik 6769	1	Tuba 6842	2
Kindl. laen 6779	1	Ühele truu 8051	15
Kesktööstus 8081	6	Ühine huvi edasijõudnutele 8001	4
Kindel koht 8018	6	Üksildus 7988	3
Kestev töö 7831	2	Ühine 42—6826	2
Kunstlilleraud 7909	3	Ühes voodis 7813	1
Keegi hra 6844	1	Ühekr. 11290408	3
Kiire 42—7984	3	Ustav 6871	1
K. R. liikmek. 4775	1	Vaikne kodu 7987	11
Kr. 75—1000+7631	1	Vaenelaps 6885	10
Kingsepa korter 6854	1	Vaikne kodu	1
K. I. 8035	1	Vabadusrist 7815	1
Katja 7684	2	Vaikne kodu 6761	14
Kaunis kodu 7955	4	Vein + viin 6791	1
Kautsjonivõimeline 7720	1	Vajan kiiresti 6629	2
Kasulik 7798	2	Vähem maja 7811	1
Korralik 6863	5	V. E. 6547	1
Kõrge %+teenistus 7848	1	Vähenõudlik 5651	1
Kontorist kinnisvaraga 7570	1	Väljapakkuja 8008	2
Korras masinad 7741	4	Vene kuld 7820	1
Korralik maksja 8052	8	Y. 6128	1
Kohe 6765	1		
Kooliõpilane 6750	2		

Kokku 629 kirja.

Arstid

Minu tõnetunnid on nüüd kella 9—11 ja 6—7.
Dr. Helmi Lill,
sise- ja lastehaigused.
Kaupmehe tän. 12—3; telef. 457-31.

Tall.
Närvikliinik-
fanatoorium
Planeedi tän. 9
(Pärnu mnt. tramm, Koidu tänawalt)
Telef. 469-05.

Elan nüüd
Viru tän. 9-10.
Dr. Paul Ruus.
Naha-, põie-, neru- ja fuguhaigused (werefootne laienemine).
Wastuw. 5—7 p.l., tel. 458-45

Dr. M. Poliak
Naha- ja suguhaiguste eriarst.
Viru tän. 13.
Kõnet. 10—1 ja 5—8, pühapäeval kl. 12—1.

Silmaarst
dr. S. Kropmann
Pärnu mnt. 21 (end. V. Roosikrantsi tän. 5-a). Telef. 459-15.
Vastuv. kl. 10—12 ja 4—6.

Dr. Mari Ambros
LASTEHAIGUSED.
Vastuv. kl. 4—½6 p. l.
S. Tartu mnt. 17, sissekäik V. Reimani t., tel. 317-29, kod.tel. 520-49.

Dr. med. C. Schwalbe.
Närvi-, lihaste ja seksuaalkorratused.
Elektriravimiskabinett.
Lühilainetega ravimine
Kl. 11—1 ja 5—7.
Pikk t. 47. tel. 444-40.

Minu telef. on nüüd **nr. 477-36.**
HAMBAARST
E. KÄRK
Vastuv. 10—1 ja 4—6 Pärnu mnt. 26 „Kave" kõrval.

Pelgulinnas
Era-hambaarstimise ambulatoorium
Kunsthambad.
Wastuwõtt kl. 9 homm. kuni kl. 8 õhtul Telef. 471-20.
Tellisküni 84—2.

Masseerija Emilie Leppik
Kaupmehe 15—2. kõnet. kella 10—1 ja 4—6. telef. 460-82.

Ämmaemandad

Ämmaemand
G. Leppik
Maakri 24—3.
Kuke tän. nurgal.

Ämmaemand
M. Koort
Nõmmel, Aate tän. 20—4.

Tunnid

Masinakirja
ja inglise k. tunnid.
Harju 35—1

Algebra,
trigonomeetria, analüüsi, füüsika, keemia ja kosmograafia tunnid, nõrkade parand., klassitöiks ja kolledshi eks. (15-a. prakt). **Kentmani 16—2.**

Saksa keele
tunde antakse odawasti täiskasw. ja lastele. Lembitu tän. 27—7, hoowis, 2. korral.

Matemaatika
tunde alg- ja keskkooli kawas annab wilunud õpetajanna. Heina tän. 27—4.

Soovin võtta
vene keele
tunde vilunud meesõpetajalt.. Teat. slt. „5. linnajagu 8298".

Raudteevalitsuse Ehituseamet vajab Valka liiprite immutustehasesse kuupalgalist
vanemat mehaanikut,
kes juhiks tehase immutustöid kui ka sisemisi remonttöid (nõutav lukusepaameti oskus ja mootorite ning aurukatelde täieline tundmine).
Kirjalikud sooviavaldused ühes eelmise tegevuse kirjeldusega esitada kuni 10. märts. s. a. Ehituseametile — Tallinn, Soo tän. 27.

Pedagoogiumi lõpet. õpetaja annab
eesti keele, matemaatika
ja kõigi teiste ainete tunde alg- ja keskkooli kaya ulatuses. Teated saata slt. „Õpetaja 8128".

English Lessons
by experienced teacher from London. Also Commercial Corresp. Vene 10—1, 5 to 7, and Valdeki 35—1, Nõmme.
Tõlkeid.

Saksa keele
tunde (konversatsioon ja literatuur) antakse odavasti ja edukalt Rüütli 2—5.

Inglise, prantsuse, itaalia, hispaania, saksa, wene, eesti keelt õpetatakse (ka koju käies)
Berlitzi meetodil
Broschüürid ja isiklik proowitund maksuta. Wene tän. 16—5
Ettewalmistus eksamitele.

Huvitavalt kergestil!
Saksa ja vene keele tunnid alg., edasijõudn. Konversats., ettevalm. keskkooli ja kolledshi eksam. Lai tän. 29—3, kõnet. kl. 11—1 ja 4—7.

Põhjalik
klaverõpetus.
Tubli pedagoog. End. Odessa muusikakooli õppejõud. Kerge meetod. S. Tatari t. 19—1. Kõnet. kella 3—4.

Inglise keele
tunnid. Tulen koju. Võin ka õppida lastega mõni tund päevas. Räägin saksa ja vene keelt. Aadr. ja läbirääkimisaeg teat. kirj. slt. „English 7967".

Wastawa kõrgema haridusega pr. annab odawasti
eesti keele tunde
õpilasile gümn. kaya ulatuses, täiskasvanuile õigekeeles. Walgetaja tän. 7—8.

õpetan
wälismaa meet. järgi walmistama igasugu tjelluloidprosje, mass-mutupäid, peeglihõbetamist, gipskujude tegemist à Kr. 10.— eest. Soowid kirjal. slt. „Kuni 8. märtsini 8337".

Masinakirjakursus
O.-ü. „Ökonomist", Nunne 1—2 Pime 10-sõrmel. ameer. süsteem. Õpil. wastuw. kella 11—2 ja 6—7.

Ülikooli haridusega preili õpetab
inglise keelt.
Ettewalmistus kolledshi eksamitele. Wene tän. 3—1.

Vilunud tunniandja annab edukalt
saksa ja inglise
keele tunde. Falkpargi 22-b—7. Kõnet. kl. 5—7.

Edasijõudnud soowib wõtta
prantsuse keele
tunde Nõmmel. Soowitaw härra. Tingimused slt. „Härra 8415".

English Lessons. Miss Knight
Hobuse tän. 1—7.

Nõmmel õpetaja annab turde
matemaatikas, füüsikas, keemias ja eesti
keeles alg- ja keskkooli kaya ulatuses. Walmistab eksamitele ja parandab nõrku. Rahumäe, S. Pärnu mnt. 43—1 (taganks).

Hea tunnustatud meetodi järele antakse
saksa keele
tunde. Merepõst. 15—8-a, kõnet. kl. 11—1 ja 5—7.

Viiulitunde
annan algajaile ja edasijõudnuile odawasti. Täieline õpetawa. Girgensoni t. 2—4, kõnelda õhtul kl. 12—2, esmasp. kl. 3—10.

Ülikooli haridusega õpetaja kutsega preili annab
eesti keele
tunde ja aitab algkooli õpilaii kõigis aineis. Ahju 1—8.

Inglise ja saksa
keele wäikj. gruppid algajatele, ka wähemat. lastele (edukalt ka andetutile). Rüütli 2—7. Tel. 462-74.

Inglise,
prantsuse, saksa ja wene k. õpetab edukalt wilunud õpet. Pikk tän. 44—4, kõnet. 6—7 p. l.

Inglise keele tunde
soowib anda roa eest preili, kes on lõpetanud ingliskeelse kooli wälismaal. Kirj. slt. „8642".

Vilunud õpetaja
annab järeleaitamistunde kõigis algkooli õppeaineis. Eriline wilunus ja oskus õigekirja rawimiseks. Tulla iga päew kella 14—18 Suur-Karja 4—15.

Saksa, prantsuse, rootsi keele
tunde. Kõne, gramm., järeleaitamine. Nõmme, Raudtee tän. 25, 2. korral.

Müüakse

Krunt
müüa Pärnu mnt. ääres. Teat. saab Pärnu mnt. 130, villatööstusest. Tel. 460-84.

1918—1929. a.
„Riigi Teatajad"
müüdetult müüa. Raekojaplats 12, optikaäris.

Majad
müüa harukordselt soodsail tingimustel ja odawasti. Aastane sissetulek 1800—4300 kroonini. Soow. kirj. slt. „Kindel kapital 8338".

Kanaarialinde
isad (head lauljad) ja emad müüa. Pikk tän. 37—1, hoowis.

Täiesti töökorras
rauatreipink
ja elektridünamo 110 w. juhuslikult odawasti müüa. Soowijail teatada slt. „1937+8347"

Pianiino
müüa Wabriku tän. 19—12. Näha saab laupäeval kl. 5—8, pühapäeval kl. 3—6.

Müüa
uued suusad, wäikese lapse kelk, waist-kardinapuud (4 akn.), eesti-, wene- ja saksakeelseid raamatuid. Suna tän. 6—9.

Müüa korras
veoauto
1936. a .mudel, firma „Bedford", kandejõud 4 tonni. Näha võib pühapäeval, 28. veebr., kella 10—4. Nõmmel, Maleva 26.

Müüa
elektri-grammofon
ühes häälekõlvendajaga. Kirjad slt. „Elekter-grammofon 8542"

Müüa moodne 2-lambiline patarei-
raadio
S. Ameerika tän. 51-a—2.

Müüa
tammepuust riidekapp ja kirjutuslaud. Koidu t. 46, tisler.

Müüa imeväikene
tasku-reepintscher
Lõuna tän. 10—9.

Keskm. kaswule wähekantud
smoking
müüa — Kr. 65. Mataskaewu 6—4, Laasberg. Kella 6—8 õht., 10—12 hommikul.

Müüa õhukummidega wähetarwitanud kerge kastiga
käru.
Hind 35 kr. Teatada slt. „Kerge käru 6064".

Juhuslikult
talukohad
müüa, koos suurus 80 tiinu, üksikult 40 tiinu, hooned korralikud, kuuse-, kase- ja tammesegametsa kruntidel olemas. Teateid saab koha pealt. Hageri, Kelba postkast 18. M. Vainu

Müüa laevaomanikele
kanepitõrvatakku.
Kirj. slt. „Kanepitõrvatakk 200 kilo — 6993".

Suurem korralik koloniaal- ja piima-
kauplus
ühes õllemüügiga müüa. Teat. slt. „Hind 1.300+8411".

Müüa
krunt,
288,5 r.-jälda, Toom-Kuninga tän. 32. Lähemalt K.-Ameerika tän. 10—6.

Kõige raremad
Welsumi ja Barneweldi
tõugu kanade munemisteks ja noori munejaid kaun müüa, kanad on wärskewereliseid, munewad suured tumepruunid munad ja rohkem kui kõik teised tõukanad. Kopli tän. 2—2, paraaduks, 2. korral. Balti jaama juures.

Müüa:
1935./36. a. wähepruug. 7-lamb. „Blaupunkt" wastuwõtja Näha Roosikrantsi 1, EKA maja hoowis 5. korral, krt. 23.

Soowitan moodsaid
lapsevankreid
igas wärwis. Näha igal ajal. Raua tän. 12.

Suures valikus käsitsi koetud
fileevõrke
ja
mitmesuguseid lõngu
käsitööks soowitab
A. Kolga
Tallinn, Harju 17
Tellimised wäljaspool Tallinna täidetakse kiiresti ja korralikult, ka posti-lunamaksuga.

Ehitajaile!
Ahjude ehitamisel ärge unustage tarwitamast
šamottkive,
mis pikendawad ahju iga ja annawad kokkuhoidu joojuses ja kütteaines. Põörduda šamottkiwitööstusse Ülase tän. 13 Tel. 464-10. A. Tahw.

2 täiesti korras
autobust,
16- ja 18-istmeline, soodsasti müüa. Klooga raudteejaaam, tel. 21-b. J. Hausmann.

Talvemaja
3 korteriga müüa. Kiwimäe (Nõmme), Pikk tän. 129—3.

Odavasti müüa
suures valikus stiilseid kristall- ja pronks-
kroonlühtreid, seina- ja laualühtreid.
Antikvariaat A. Pastarus, Vana Posti t. 7. tel. 445-56.

Müüa hea metallplaadiga
tahvel-klaver
W. Ameerika tän. 25-b—10.

õuna- ja apelsinikelder
Tartu mnt. 18 (Pääjuksje tän. nurgal) soowitab suures walikus Jaffa ja Hispaania apelsine, sidruneid, banaane, wiinamarju, maapähkleid jne. Alati wärske kaup. Hinnad mõõdukad.

Kiires korras müüa kaks ilusat
maja
Wabaduspst. ja Männiku tee ümbruses Nõmmel. Kirj. slt. „Kiire 8477".

Kahelambiline
võrkvastuvõtja
odawasti müüa. Kullajepa t. 4—1.

Kes maksab välja
wäga tähtja ja juurt tulu tooma tööstuse masinad Kr. 15.000, saab igas kuus Kr. 300. Kindlustuseks jäävad masinad, millede wäärtus on üle 20.000 kr. Tööstus on tööga aasta läbi waruštatud. Pakk. slt. „Märjistu 8562".

Müüa puhastwerd haruldaselt ilusad sakslase lambakoera
kutsikad.
Ema ja isa auhinnatud. Näha iga päew pärast kella 3 Weerenni 51—1.

Alumiiniumitööstus Vesta müüb edasimüüjatele poistele odawate hindadega
alumiiniumist lusikaid
Ismanta tän. 23—21.

Korras taksomõõdu
tõldauto
odawasti müüa. Tulla enne lõunat Wiidemanni tän. 3—6, Kadriorus.

Maakoht
„Mõldre", müüa. Suurus 10 tiinu. Kõik kultiweeritud põld ja heinamaa. Head hooned 1 km Paldiskist. Ilus juwituskohaks. Hind 6500 kr. Omanik: K. Sillart, Mere 28—1, Paldiski.

Wäike ühe korteriga
majakene
ühes krundiga ilusas waikses kohas Nõmmel, Kiwimäe jaama läheduses, Wabaduse vst. paari minuti tee, odawasti müüa. Teatada slt. „Majake Nõmmel 8397".

Müüa odawasti sõidukorras
tõldauto.
Aia tän. 5, Zimmermann ja Mõlder.

Müüa hea turul kauba müümise
kresla.
Näha Tähe tän. 7—3.

Müüa
kirjutuslaud tammest pähklikantidega, sõmas uute tellimine ja wana mööbli parandus. Mööblitööstus H. Mäe, Narwa mnt. 39. Näha wõib ka pühapäeval.

Surma läbi lahkunud

NIKOLAI KARP'i

mälestawad leinas

Eesti Panga juhatus ja ametkond.

---

†

Oma armast, ootamatult lahkunud unustamata sõpra

Ida Laurentz'it

mälestavad sügavas leinas

Mari Raamot
Aino Tamm
Paula ja Karl Jürgenson'id

---

26. II s. a. õnnetu surma läbi lahkunud armast meest, isa ja venda

Gustav Adolf Berg'i

sünd. 4./16. VI 1886. a., surnud 26. II 1937. a.

leinavad valusas leinas

lesk, lapsed ja omaksed.

Kirstupanek pühapäeval, 28. II s. a. kell 5 p. l. Rootsi kirikus.
Matmine teisipäeval, 2. III s. a. kell 4 p. l. sealsamas.

Tartu kookospõrandariiete- ja jalamattide-tööstus

M. Tiideberg, Tartus, Risti tän. 9, telef. 8-98.

Walmistab kõige uuema aja mustrites iga wärwi kookospõrandariiet, kookospõrandawaipu (soowitatawad wõõrastemajadele), kookos-harjajalamatte igas soowitud suuruses, naturaalwärwis ja mustrilisi.

Tellimised täidetakse kiiresti wilunud meistri juhatusel.

Uus leiutis habemenugade alal!

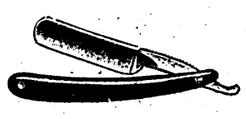

On leiutatud habemenuga, mis lõikab hästi kõva ja pehmet habet. Noad antakse maksuta 10 päevaks proovile. Saabunud suurem saadetis juuksemasinaid, kääre ja shillett-teri.

AUG. AMOSE suurärid

Tallinn: Pärnu mnt. 10. Viru tän. 21. Tartu: Aleksandri tän. 6. Narva: Joala tän. 26. Rakvere: Pikk tän. 26.

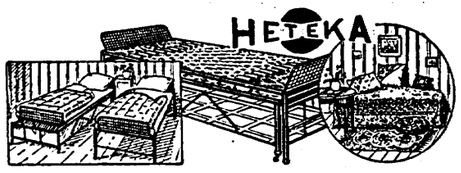

Praktilist uudist väikeste tubadega korteritele soovitan

diivan-voodi „HETEKA"

(Soome töö).

Päeval üks diivan, öösel kaks voodit.
Alandatud hind.

Pikk t. 15 TH. STEMPEL Pikk t. 15.

TEADAANNE

Tallinnas asuvate ja haigekassa alla kuuluvate ettevõtete valdajatele.

Teatan, et 1. jsk. tööinspektori ringkonna Kindlustusameti liikmete — tööandjate esindajate ja nende asetäitjate — valimiskoosolek peetakse 14. märtsil 1937. a. kell 12. 1. jsk. tööinspektori ametruumides Tallinnas, Tatari 15.

Valimiskoosolekust on õigus osa võtta ettevõtete pidajatel ehk nende volinikkudel.

Alus: Kindlustusameti liikmete valimise kord (RT 125/126 — 1920 ja RT 3 — 1927).

25. veebruaril 1937. a. nr. 22.

J. Koppel, 1. jsk. tööinspektor. E. Peterson, sekretär

Cand. rer. merc. HANS MARGENS.

RAAMATUPIDAMISE KURSUSED.

Wastuwõtt kella 9—10 ja 5—7. Wiru t. 14—8.

Lõpetajalle diploom.

Uute õpilaste wastuwõtmine

Purila karjatalitajate kooli

on alanud. Wastu wõetakse mõlemast soost isikuid, kes on wähemalt 17 aastat wanad, kehaliselt täiesti terwed ja sunduslikku algkooli haridusega. Küsida kooli juhatajalt.

Hagudi p.-ag

Täieline ettewalmistus I ja II liigi **sõiduloa saamiseks.** Teooria, praktika, sõiduõpetus. Järeleaitamine eksamitele minekuks. Eksamid sõiduloa saamiseks on kooli juures. Tasuta õpperaamatud. Osawõtjaile maalt priikorter.

Uue kiirkursuse algus esmasp., 8. ja 30. märtsil kell 9 hommikul.
Uue hariliku kursuse algus esmaspäewal, 15. märtsil kell 7 õhtul.

Nõudke tasuta õppekawu ja tingimusi!

Õige aeg

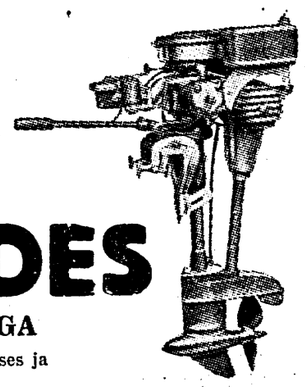

on mõelda paadi päramootori ostule lähenewaks hooajaks Tutwuge rootsi parima margiga —

ARCHIMEDES

PAADI PÄRAMOOTORIGA

ja Teie weendute selle otstarbekohasuses ja usaldatawuses

AINUESINDAJA **J. PUHK & POJAD** TALLINNAS.
Põhja pst. 21, telef. 426-40.

„Laste Rõõm" on laste õnn!

Ins. Mardi autokool

Tallinn, Sakala tän. 41 (end. V. Pärnu mnt.)

Tel. 474-78.

Ettevalmistus jõuvankrite juhtimisloa saamiseks.

Advokaat

ERNEST HENTUNEN

Pariisi ülikooli õigusteaduse doktor. Genfi ülikooli ja kõrgema Rahvusvahelise Teaduste Instituudi õigusteaduse doktori eksamid. Magister, Euroopa-Ameerika Õigusteadliku Nõukogu esimees, õigustead. ajakirja «La Justice française et internationale» toimetaja. Pariis, 11, rue Montyon.

Kõik juriidilised ja administratiiwsed asjad Euroopas ja Ameerikas. Osakond Helsingis.

EKSKURSIOONID

NMKÜ turismiautobusel

ITAALIASSE
BUDAPESTI
PARIISI

maailmanäitusele.

Nõudke NMKÜ turismiosakonna poolt 1937. aasta jooksul korraldatavate ekskursioonide kavu. Büroo avatud kl. 9.00—20.00. Tallinn Lai 1, tel. 475-34, 437-15.

A-S. „EESTI-AGA"

Wene tän. 11-a, kõnetr. 441-33. Tallinnas.

Küesolewaga teatame, et järgmised

keewitamis-kursused

peetakse Tallinnas meie keewitamiskoolis 8.—24. märtsini s. a

Üles anda palume osa wõtta soowijaid kuni 4. märtsini s. a

Juhatus.

Teie toalilled on talveunest ärganud!

On aeg nendele toiduga abiks tulla ja nimelt

prof. Wagneri taimesoolaga P. K. N.

Lilled tänavad teid rikkalikult — kiire ja toreda edenemisega.

Eht professor Wagneri taimesool P. K. N. on saada:

TALLINNAS: E. Günther ja A.-S. Mey & Landesen;
TARTUS: A. Levin ja Zilla Goldberg;
PÄRNUS: proviisor E. Stein;
RAKVERES: Woldemar Haase.
PEALADU: F. O. TREUBLUT A.-S., TALLINN.

Rud. Christ. Gribel, Stettin.

Kaubaaurik

„RUTH"

neljapäewal, 4. märtsil p. l.

Ábosse ja Stettiini.

Lähemaid teateid annawad

THOMAS CLAYHILLS & SON,

Olewimägi 14, telefon 435-58 ja 435-26.
Tel. aadr. »Clayhills» Tallinn.

Üht kondiitrit ja üht leivategijat,

kes oma ala täielikult tunnevad, vajab suurem ühist. ettevõte väljaspool Tallinna. Kirjalikult ühes eneseki rjeldusega slt. „Vilunud, kained" all. Isiklikult küsida 2. III, kella 1—3 p. l., „Europa" võõrastemaja uksehoidjalt.

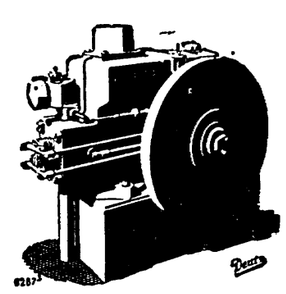

N.M.K.Ü.

Lai 1, Tallinn, tel. 437-15

MOTORISTIDE KURSUS

Algus esmaspäeval, 5. aprillil, kell 7 õhtul. Kavas põllumajandus-, meierei-, paadi- ja traktori mootorid, nafta-, petrooleumi-, bensiini- ja diiselmootorid. Õppeviis näitlik-praktiline. Praktilised tööd Tall Tehnikainstituudi ja N.M.K.Ü. autokooli õppetöökodades. Lõpetajaile diploomid. Osavõtjaile maalt priikorter kursuste juures.

Nõudke tasuta õppekavu ja tingimusi!

Pärnu Laewa A.-S. Pärnus

Reisijate- ja kaubaaurik

„ESTONIA"

kapten GEBHARDT.

Laupäeval, 6. märtsil kell 16

Stokholmi

(kui jääolud lubavad).

Lähemaid teateid annavad

Thomas Clayhills & Son, Olewimägi
ja kõik reisibürood.

Tel. aadr. „Clayhills" Tallinn. Tel. 435-58 ja 435-

SAKSA-EESTI LII

A. Kirsten, Hamburg.

TALLINNAST o

Hamburg

laadib 5./6. märtsil 1937.

aurik „Viola", kapt. Sch

Kaubaülesandmisi wõtab wastu

Carl F. Gahlnbäc

Wana Wiru tän. 11, tel. 450-3

Suurem autoesindus vajab vilunud

agenti

automüügi alale.

Pakkumised ühes lühikese elulookirjeldusega saata slt. „Autotehnika tundja".

Petseri Ajutine Maawalitsus waja

Irboska jaoskonna

terwishoiuars

ja

Laura ning Budowitschi

ämmaemanda

Soowiawaldused ühes lühikese elulookirjeldusega Maawalitsusele hiljemalt 15. märtsiks s. a.

Petseri Ajutine Maawa

Otsitakse

majahoidjat-aednik

Vanadus mitte üle 35 a. Soovitav lasteta abie
Küsida kella 10—12 e. l. või 3—4 p. l. A.-S.
Kunstsarve Tehastest, Tulika 7, meister Nel

RAUAKAUPLUSELE Tallinnas kohe va
vilunud nooremat

MÜÜJA

Kirjalikud pakk. slt. „J. K. T. — 8685."

Pliidi- ja vanniahjukütt

soovitab kaselõikeid Kr. 7.— kast, kasepaku otsi kast — kojutoomisega.

J. Paul'i puuladu Tallinn, K tel. 43

Ainuõigus aegsasti Päevaleht tellimisi t. mäe

Tallinna Eesti Kirjastus-Ühisuse trükk.

KINO „MODERN"
TARTU M. 4. TEL. 304-68

VALJAPAISTEV ESIETENDUS

Erna Sack

maailma puhtaima hääle omanik, n. n. „Saksamaa ööbik"

superfilmis

Lilled Nizzast

Jane Tilden • Friedl Czepa • Karl Schönböck • Paul Kemp

Miljoneid on raadios võlunud ERNA SACKI imeilus hääl

Reshii: Augusto Genina

II. Vabariigi 19. aastapäeva paraad marsal Jegorov'i osavõtul.

5 7 9 / 2 4 6 8 10

Kino „KUNGLA" Pärnu m. 41.

Wiini lõbusa meeleolufilmi esietendus

1) „Õnn lossis". PEAOSADES KÕIKIDE LEMMIKUD LUISE ULLRICH ja RICH. ROMANOVSKY.

2) „Armastuse võlud" ESIETENDUSEKS uusim maailmakuulus Edna Fereber'i armastusdraama. Peaos.: PAUL LUCAS, CONSTANCE CUMMINGS JA TEISED.

Algus kell 5. pühapäeval kell 1.

Kino SKANDIA

SUUR EDU! MEIE JÄRJEKORDNE SUURFILM!

„TRUXA" (Võitlus armastuse pärast). Sensatsiooniline suurfilm rahvusvahelise varietee telgitagusest elust. Kahe mehe võitlus ilusa naise armatuse pärast. Filmi tegevus hargneb Berliini Wintergarteni näitelaval ja kulisside taga. Põrutav elamus! Fimitud elamus!

PEAOSAS KUULUS REVÜÜTANTSITAR LA JANA ja HANS SÖHNKER.

Maailma parim görlitrupp ARGENTINAS, ÖED HOFFNERID JA TEISED.

PEALE SELLE HUVITAVAD LISAPALAD.

Kassa avatud äripäeval kell ½5, püh. ja pühapäev. kell ½2.

Kino „Mars"
Hospidali tän. 2-a.
Algus ärip. kell 5, pühap. kell 2.

Hiilgaw kaksiksuurfilmide eeskawa!

MARTA EGGERTH oma parimas ja wiimases laulusuurfilmis „CLO-CLO".

«Kogu maailm keerleb armastuse ümber» on selle kunstiküllase filmi moto. Film tulwil tempot, rütmi, laulu ja muusikat. Peaosas Carola Lombard ja George Raft.

2) „Rumba".

KINO „SATURN"
Saali 2 (end. Puuvilja)

Täna suur mitmekesine eeskawa.
Põnew spionaashfilm Panama kanali häwitamise katsest. „Spioonide võrk" I Teist korda Tallinnas. Peaosas: SPENCER TRACEY.

I. Franz Lederer ja Frances Dee filmis „Lõbus pettus". III. Lawal tuntud klounid Tuti ja Trati uute naljadega.

KINO ORION
PALDISKI MNT. 25.

CLAUDETTE COLBERT, RONALD COLMAN ja VICTOR Mc LAGLEN „Kahe lipu all"
wõrratu suurfilm wöörlegionäride elust.

2) „Buster teeb karjääri" Buster Keatoni kaastegew usel.

restoran KOPLI
Bekkeri 12, telef. 63

Uuesti avatud

Parim väljasõidukoht linnast. Soojad mugavad kabinetid. Köök parima kulinaari juhatusel.

Lõunad 1 — 5 Austusega omanik.

Elatisvahenditega kauplejate ühing „EKU" alustab tegevust

Laiaulatuslikke kawatsusi meie toiduainetekaupluste ümberkorraldamisel

Kaubandus-tööstuskoja wäikekaubanduse ringkondade algatusel registreeriti neil päewil siseministeeriumis uus organisatsioon — elatiswahenditega kauplejate ühing „EKU", mille eesmärgiks on elatiswahendite kaupluste omanike ühendamine, nende huwide kõigekülgne kaitsmine ja selle kaubandusala esindamine ning arendamine. Ühingu juhatuse asupaigaks on Tallinn, ühingu tegewuspiirkonnaks aga kogu Eesti wabariik.

„EKU" asutajateks on Tallinna toiduainetekaupmehed A. Meister, J. Tarum, R. Lepp, K. Neeme ja K. Talumaa.

Austusawaldused president Svinhufvudile

Helsingi, 27. 2. (ETA) Riigipresident Svinhufvudile ja proua Svinhufvudile on neil päewil korraldatud suuri austusawaldusi. Eile külastas presidendipaari skautide delegatsioon, kes andis presidendile üle skautide auliikme kuldmärgi. Proua Svinhufvudi juures käis Helsingi naisdelegatsioon, kes andis talle üle wäärtusliku, teemantidega ja pärliirega kaunistatud sõle. Kolmanda delegatsioonina külastasid presidendipaari Lotta-sõrdi esindajad, kes andsid neile üle kingitusena ühe proiskuju.

Belgia kuningas Rootsis

Stokholm, 26. 2. (ETA) Bel ja kuningas Leopold saabub homme siia erawiisilisele külaskäigule, et wõtta osa oma äia Rootsi printsi Karli 76-daste sünnipäewast.

Norra telegraafiagentuuri peadirektor †

Oslo, 26. 2. (ETA) Norra telegraafiagentuuri peadirektor Per Wandelbo suri täna südameabanduse tagajärjel 70 a. wanuses. Kadunu oli Norra ajakirjanduse silmapaistwamaid tegelasi, olles ühtlasi Norra ajakirjanike liidu esimeheks.

Hukati kolm kommunisti

Sofia, 26. 2. (ETA) Täna hommikul hukati Starazagora wanglas kolm kommunisti, kes olid furma mõistetud salakuulamise ja terrororiaktide pärast. Nad olid tapnud kolm isikut ja pannud toime mitu tapmiskatset. Tabamisel oli kommunistide juurest leitud terwe relwade-, laskemoona ja pommideladu.

Leedus kolm salakuulajat eluks ajaks sunnitööle

Kaunas, 26. 2. (ETA) Möödunud teisipäeval sõjakohus mõistis kolm isikut — Antanas Widerase, Antanas Warschaitise ja weel kellegi teise Antanas Warschaitise — salakuulamise pärast ühe naaberriigi kasuks eluksajaks sunnitööle.

Saksa asumaade küsimus liigub...

London, 26. 2. (ETA) Saksa suursaadik von Ribbentrop tegi täna külaskäigu wälisminister Edenile. Kuuldawasti puudutati nende läbirääkimisel asumaade küsimust.

Paljastati salakuure organisatsioon

Kaunas, 26. 2. (ETA) Neil päewil kriminaalpolitsei paljastas Giedraisachi ja Dubingiai ümbruses ühe salakuulajate organisatsiooni, mis töötas ühe naaberriigi kasuks. Pärast hulgaliji läbiotsimisi wangistati mitu isikut. Wangistatud kuulatakse esialgu üle ja antakse siis kohtuwõimude korralduste.

Aiasaaduste hindu

Aiasaaduste hindade noteerimise komisjoni koosolekul 26. weebruaril 1937. a. noteeriti järgmisi hindu:

1. sigurid 15—15,5 sut. kg. Tendents kindel. 2. Konserweeritud kurgid: plekkõu ca 5 l. netto à nõu 2 kr. 20 s. Tendents: kindel.

Hispaania mässurindelt

Intriigid Hispaania walitsuse

Mõlemad waenulised pooled teatawad endiselt oma „edust ja wõitude

London, 26. 2. (ETA) Mittewahelesegamise komitee alamkomisjoni tänasel koosolekul Nõukogude Wene esindaja teatas, et Weneman loobub merekontrollist osa wõtmast. Seepeale teatas Portugali esindaja, et ka Portugal loobub nüüd merekontrolli teostamisest.

Kuigi Nõukogude Wene ei ole weel awaldanud põhjusi, miks ta loobus merekontrollist, arwatakse siin, et selle põhjuseks on asjaolu, et Wenemaale määrati tsoon Biskaia lahes. Kontrolli teostamine selles tsoonis oleks Wenemaale ojutunud wõrdlemisi raskeks, kuna see asetseb kangel Wene merewäebaasist Mustas meres.

Siinsels informeeritud ringkonnis ollakse arwamisel, et Nõukogude Wene ja Portugali loobumine merekontrollist ei takista sugugi kontrollkawa läbiviimist. Tähendatakse, et nüüd wiiakse merekontroll läbi alamkomisjoni esialgse kawa kohaselt, nimelt nelja mereriigi — Suur-Britannia, Prantsusmaa, Saksamaa ja Itaalia poolt.

Kõik pealinna kaitsejõud kindral Miaja juhatuse all

Madrid, 26. 2. (Havas) (ETA) Walitsuswägede ülemjuhatus Guadarrama ja Guadalajara sektorites on nüüd usaldatud kindral Miaja kätte, kelle käes on ülemjuhatus ka Madridi frondil. Selle nimetamise eesmärgiks on asetada kõik pealinna kaitswad jõud ühise juhatuse alla. Lõunapoolse Tajo sektori ja Estremadura sektori wõitluspiirkonna juhtimine jääb endiselt kindral Pozase kätte.

Rahutusi Valencia prowintsis

Salamanca, 26. 2. (ETA) Wahemere ranniku maa-aladel, mis on walitsuswägede walduses, on puhkenud uusi rahutusi. Valencia prowintsis on olnud ägedaid tulistamisi, kusjuures on surma saanud hulk isikuid.

Barcelonas tapeti poolakaid

Warsawi, 26. 2. (ETA) (DNB) Teatatakse, et Hispaania kommunistid on wangistanud kuus Poola kodanikku, kes hiljuti äriliisil otstarbeil olid sõitnud Hispaaniasse. Kaks neist olewat Barcelonas juba maha lastud.

Wene kindral on saanud surma

Pariis, 26. 2. (ETA) Havas teatab Avilast, et walitsuswastased on kindlaks teinud, et surmasaanute hulgas, kes on hukkunud Arganda lähedal peetud wõitlustes, on ka üks kindral. Kuigi laiba juures ei leitud mingisuguseid isikut tõendawaid dokumente, arwatakse, et surmaasaanu on Nõukogude Wene kindral Lister, kes oli temanimelise brigaadi ülemaks.

Oviedo pole langenud

Salamanca, 27. 2. (Havas) (ETA) Walitsuswastaste sõjateadaandes liikumise ümber walitsuswägede poolt lewitatud teade, nagu oleks Oviedo langenud Astuuria mäetööliste kätte. Terwe rida kilasid, mis walitsuswägede teadete järele olewat nende poolt wallutatud, ei ole tegelikult olnud wähemaski ohus. Pärast lahkunud Oviedo frondil on walitsuswastased lahingutwäljalt ära koristanud 3.500 laipa, mis sinna walitsuswägede poolt olid maha jäetud.

Löödi tagasi walitsuswägede pealetung

Salamanca, 26. 2. (ETA) Neljapäewase sõjateate järele olewat walitsuswastased Carabanchel Bajo lähedal lõunapool Madridi löönud tagasi walitsuswägede ägeda pealetungi.

Orgiva lähedal Granada prowintsis (umbes 25 kilomeetrit kirdepool Motrili) walitsuswastased jatkawad puhastusaktsiooni.

Walitsuswastaste pealetung löödi tagasi

Madrid, 26. 2. (ETA) (Havas) Pealinna kaitsenõukogu teatab, et Guadalajara frondil walitsuswäed on tagasi löönud walitsuswastaste rünnakud, kusjuures wiimased on kannud raskeid kaotusi.

Valencia kahetseb

London, 26. 2. (ETA) Valencia walitsus on awaldanud kahetsust Briti sõjalaewa „Royal Oak'i" pommitamise pärast. Teatawasti langes hiljuti üks granaat, mis oli lastud walitsuswägede lennukitõrjekahurist, mainitud sõjalaewale, kusjuures sai haawata wiis inglast.

Oviedos walitsuswäed tungiwad edasi

Madrid, 26. 2. (ETA) Walitsuswägede põhjaarmee peakorterist teatatakse, et Oviedo sektoris walitsuswäed on üha edasi tungimas. Walitsuswäed on wallutanud mitu tähtsat positsiooni.

Largo Caballero ähwardab lahkuda

London, 27. 2. (ETA) (DNB) Valenciast teatatakse, et peaministri Largo Caballero ja teiste wõimukandjate wahel olewat tekkinud tõsiseid lahkhelisid. Largo Caballero olewat awaldanud deklaratsiooni, milles ta ähwardab ametist lahkuda, kui temale ka edaspidi awaldatakse wastupanu sisepoliitilisis küsimusis. Deklaratsioonis kõneldakse reetmisest ja salaluurest ning nõutakse kindlat distsipliini.

Ka Hispaanial oma Mata Ha

Salakuulajana hukati filmit Rosita Diaz

Lissabon, 26. 2. (ETA) (Reuter) dub, et Hispaania punajuukseline filmitäht sita Diaz, kes waremalt esines ka Hollyw on walitsuswastaste poolt sõjakohtu otsusel lastud salakuulamise pärast. Temal olewat Sevillas salajane raadiojaam, mille kaudu wat annud Valencia walitsusele salateateid suswastaste jõudude kohta. Selle tõttu w lennukid olewat teostanud kaks edukat pom retke Sevillale.

Talunik suri lämbumisest

Wabariigi aastapäewa eelõhtul leiti Keila walla Liiwamäe talu õuelt surnuna Länawotsa talu omanik Woldemar Paltsner. Esialgselt arwati, et tegemist on mõrwaga. Nüüd õnnestus aga lahkamisega teha kindlaks, et surma on põhjustanud lämbumine. Arwatawasti kukkus talunik, kes oli joobnud, nõrwõrd õnnetult, et ei saanud enam hingata.

Metsawahi õnnetu surm

Reedel keskpäewal leidis õnnetut surma Audru metskonna Saulaugu wahtkonna metsawaht Jüri Koff. Ametikohuste täitmisele sõites läks tal reelt mahatulekul kaasas olew jahipüss ootamatult lahti. Sel momendil juhtus püssitoru olema suunatud Koffi enda poole ja laeng tungis talle paremalt poolt südame kohalt rindu. J. Koffi surm oli peagu silmapilkne. Teda jäid leinama naine ja kolm last.

Eesti wäljapanekud Helsin kodukäsitöö näitusel

Helsingi, 27. 2. (ETA) Kõigis maades, olemas ärinaiste ja naisametnike rahwuswaheli ofakondi, korraldati eile rahwuswahelisi õhtuid. S singis leidis eile aset niisugune õhtu, kuhu olt i arwukas publik, teiste hulgas ka diplomaatliku esindajaid. Seoses selle õhtuga on Helsingis korr näitus, kus on wälja pandud 11 maa kodukäsitö meid. Näitusel esinewad oma wäljapanekutega ti, Läti ja Leedu. Eesti wäljapanekud on äratanu tähelepanu. Wäljapanekud on näituse käsutuses Tartu Naisseltsi ja mitmete Helsingis elawate so ja eestlaste poolt.

Läti ajakirjanikud Helsing

Helsingi, 27. 2. (ETA) Eile pärast lõun bus, lennukil Tallinnast tulles, Helsingi mitu Läkirjanikku, nimelt: „Brihwa Seme" toimetaja A. „Jaunakas Sinase" peatoimetaja abi J. Ka „Ritsi" toimetaja E. Raisters ja Leta direktor J sinsch. Läti ajakirjanikud teewad ringreisi läbi T Wiiburi, Imatra, Enso, Karhula ja Kotka. Na wad tulewal neljapäewal tagasi Helsingi.

Mõnda meie tsemenditööstuse

Eesti tsemendi hind odawamaid Euroopas.

Eesti tsemendi hind oleneb eeskätt läbimüügist. Et peagu kõik maad praegu ka oma tsemenditööstust ühel wõi teisel kujul tugewasti kaitsewad, siis wiimastel aastatel suutis meie tsemenditehas saata tsementi wälisturgudele wäga piiratud hulgal, kuigi ta on olnud wälisturgudest wäga huwitatud, sest et sai mõnel juhul isegi kõrgemat hinda kui kodumaal. Seega töötab tsemenditehas peaasjaliselt siseturu jaoks, ja praegu weel ennesõjaaegsest umbes poole koormatusega.

Siinjuures ei ole huwituseta, et kui tsemendi tarwitamine on (wiimase kolme aasta keskmine) ühe inimese peale: Lätis 40 kg, Soomes 61 kg, Saksamaal 92 kg, Rootsis 95 kg, Inglismaal 106 kg, P.-Am. Ühendriikides 108 kg ja Taanis 117 kg — siis Eestis ainult 27 kg. Siit järgnes meie tsemenditöö raske aga ühtlasi ka wäga huwitaw ja t ülesanne: leppida rea aastate jooksul min se teenistusega, alandada järk-järgult ja w wõimaluseni tsemendi hinda, suurendad lega läbimüüki ja wiia tsemendi tarwi Eestis wõimalikult ruttu naaberriikide ta mis annaks ühtlasi tsemenditehasele n lim täiskoormatuse. Ja nii on meie tsemend wiimase kümne aasta jooksul järjekindla nenud. Kui 170 kg (tünn) maksis weel a. franko Rakwere weel 8,35 kr., siis 15. 1937. a. ainult 5,15 kr. paberpakendis. see hinna alandamine ei ole täies ulatuse witajani ulatanud, kuna sel ajawahemik raudteetariife korduwalt tõst nagu näha alljärgnewast tabelist.

Tsemendi hinnad 170 kg franko Rakvere

	Tünnpakendis	Õhukottides	Paberkottides
1. 1. 1926	Kr. 8.35	Kr. 8.35	—
1. 1. 1931	„ 8.20	„ 8.20	—
1. 7. 1931	„ 7.25	„ 7.25	—
1. 1. 1933	„ 6.75	„ 6.50	Kr. 6.25
15. 3. 1935	„ 6.45	„ 6.20	„ 5.95
15. 2. 1937	„ 5.85	„ —	„ 5.15

Üldise alanes tsemendi hind:

	tünnpakendis	kottides
1926. a.	Kr. 8.35	Kr. 8.35-lt
1937. a.	„ 5.85	„ 5.15-le
s. o. tünnilt	Kr. 2.50	Kr. 3.20
s. t. alanemd	30%	38,3% wõrra

Raudtee weoraha Rakwere-Tallinn —1 pii mendilt (170 kg netto = 180 kg brutt

30,7 senti alates	1. 7. 1925. a.		
43,2 „ „	1. 1. 1929. a.		
61,2 „ „	1. 11. 1930. a.		
68,4 „ „	1. 3. 1934. a.		

Selle wastu kallines tsemendi rdt. weota

30,7 senti	170 kg-lt
68,4 „	170 „

37,7 sendi wõrra, s. t. kallinemd 123%

Wiimasel ajal müüakse tsementi nii meil kui peagu igal pool mujal peaasjaliselt paberpakendis, kui odawamas ja otstarbekohasemas. Siiamaani ostis Port-Kunda wabrik paberkotid wälismaalt, kuid käesolewal aastal hakkab ta neid walmistama ise.

Seda hindade järjekindlat alandamist ei ole suutnud takistada isegi krooni ümberhindamine 1933. a., mis Port-Kunda wabrikut õige terawasti puudutas, ning hiljem aset leidnud puu, raua, paberi jne. tugew hindade tõus. Ja et „Port-Kunda" kui suur wabrik ühes oma põlewkiwi-, kipsi- ja sauekaewandustega ning paemurdudega tarwitab wäga suurel hulgal rauda, puud jne., siis on müüdne sisuline hinnaalandamine tsemendilt seda suurem.

Kokkuleppe juures majandusministeeriumiga tsemendi hinna wiimase alandamise kohta ei olnud mingisuguseid põhimõttelisi raskusi. Wäikestest üksikasjadest saadi üle ruttu. „Port-Kunda" üttes aga oma wiimase sõna eeldusel, et kõik tema hinnaalandused peawad jõudma tarwitajani. Ta tegi seda kindlal teadmisel, et ühes wiimase hinnaalandusega alaneb ka tsemendi raudtee weotariif 14. klassist 17. klassi. See teeks tsemendi tarwitajale odawamaks 170 kg-lt Tallinnas 20 s., Tartus 23 s., Haapsalus ning Pärnus 31 s., Petseris ja Walgas 34 s. ning Wõrus 38 sendi wõrra.

Teatawa kauba hinnad ei olene ainult töösturi heast tahtest ja oskusest, waid ka teistest tingimustest, näit. maksudest, weohindadest jne.; ka meie praegune tsemendihind sisaldab endas õige tuntawaid riigi- ja kogukonnamakse.

Teatawa tähtsusega „Port-Kunda" wabrikule on, et oma teenistuse saab ta mitte ainult tsemendist, waid ka elektrienergia müügist alewi ning wabriku ümbruskonna elanikele ning Rakwere linnale; mitmesuguste tsementbetoon-teoste, ehituspae, põlewkiwi, wäetislubja ning kipsi müügist. Ka teostawad wabriku parandustöökojad, ajal, kus nad on wähem koormatud töödega wabrikule, ümbruskonna põllumeestele põllutööriistade parandusi ja muid töid. Peale selle kaupleb wabrik ka mitmesuguste materjalidega, nagu uhutud kriit, velotsement, tsement jne.

On määratu wahe, kas walmistade menti pehmest kriidist küttega kiwisõe j test, nagu seda tehakse suures osas Eu wõi kaljukõwast paekiwist põlewkiwiküttes põhjamaa ilmastikus. Seejuures Eesti po tsemendi kwaliteet ületab kehtiwad nor wastab n.-n. kõrgewäärtusliku tsemendi liteedile. Wälismaa tsemendi hindade n gud käiwad aga hariliku portlandtsemend ta. Selle järele 170 kg portlandtsemend nad on: Kaunases paberpakendis Kr Riias (tsemenditehas asub 10 km ka tünnpakendis latti 8.85 = Kr. 6.45 ja pakendis latti 7.85 = Kr. 5.73, Helsi tünnpakendis Smk. 95.— = Kr. 7.70 berpakendis Smk. 85.— = Kr. 6.89, liinis — Kr. 8.80, Pariisis — frangi dewalweerimist ja sellele järgnem mendi hinna tõusu Kr. 6.10, kõrgewää tsement Kr. 7.40; prowintsis on hinna 30% kallimad. Londonis Kr. 6.10 paberkottides).

Siinjuures on eriti huwitaw, et Lee waba nii Belgia kui Wene tsemendi sisse Toll on seal umbes 1 kr. tünnilt. Kuid tamata sellele maksab Leedu tarwitaja ts eest märksa kõrgemat hinda kui Eesti taja.

Seega tsemendi suhtes on praegu odawamaid maid Eurooj kindlasti kõige odawam Baltimere ma

Kõige lihtsam arwestus näitab, et m ment wõisileb praegu odawuselt puuga ig näit.: 1 m² walmis puitseina elumajal wastawalt töö- ja materjalihindadele nin kaugustele 5 kuni 10 krooni, kuna 1 m mis „Nopsa"-seina tsementkiwidest maksa 30 s. kuni 6 kr. 40 s. Tulekindlad raudl laed ja põrandad maksawad umbes san kui puitlaed ja põrandad; 1 m² tsinkpl tust maksab 2 kr. 60 s., 1 m² tsementk katust 1 kr. 20 s. kuni 2 krooni jne.

Maavalitsuse esimees ajas inimese surnuks

Laupäewal tuli Tallinna ringkonnakohtus arutusele Harju maawalitsuse endise esimehe Paul Männiku protsess autoga inimese surmaks ajamise pärast.

Paul Männik sõitis 25. septembril maawalitsuse autoga Wiljandist Tallinna mööda Tallinna-Riia maanteed. Kose-Pirita lähedal oli autol jalgratur August Kiwistikuga kokkupõrge. Kiwistik jäi raskelt wigastatuna maantee ääre lebama, kuna auto peatamatult suure kiirusega edasi sõitis. Wahepeal informeeriti juhtumist kohalikku konstaablit, kes teatas kohe telefoni teel Tallinna kriminaalpolitseisse, et Tallinna poole sõidab tundmatu auto, kes ajas teel inimese surnuks. Tselluloosiwabriku lähal peeti auto kinni ning siis selgus, et rooli taga istub Harju maawalitsuse esimees Paul Männik. Auto oli kokkupõrke tagajärjel wigastatud.

Paul Männik wõeti wastutusele. Kohtus ta end süüdi ei tunnistanud, seletades, et kokkupõrge juhtumud jalgratturi süü läbi.

Surnuks sõidetud Kiwistiku ema esines Paul Männiku wastu nõudmisega, et Männik maksaks talle iga kuu 25 krooni ülalpidamisraha. Kadunud poeg olnud tema toitja.

Kohalik konstaabel seletas, et pigem toitis ema poega kui wastupidi. Kadunud Kiwistik olnud wiinasõber ning ta olnud ka õnnetuse päewal laadal purjus konstaabel weel hoiatanud teda, et ta ei lärmaks.

Kaebealust süüdistas prokurör Tambek, kaitsesid ad. wokaadid Th. Rõuk ja A. Maurer. Kuulati üle 11 tunnistajat ja 4 eksperti. Toimetuse töö lõpul protsess jatkus.

Linahinnad

Linahindade noteerimise komisjoni koosolekul 26. weebruaril 1937. a. noteeriti lina ja taku kokkuostuhindadeks sentides ühe kg eest franko kokkuostu ladu, riiklike standard-sortide alusel:

R	130	127
HD	121	118
D	112	108
OD	103	100
BOD	94	91
S	85	82

Takud 1. sort 93. 2. sort 83, 3. sort 73. Ehitustakk 17. Tendents: waikne.

Peekonsigade hinnad

eilsel noteeringul Tallinnas jäid endiseks.

Rahwuskogu kojad walisid komisjone

Rahwuskogu esimene koda kujundas tänahommikusel koosolekul oma organid põhiseaduse wäljatöötamiseks.

Kodukorra põhjal

Rahwuskogu moodustab põhiseaduse läbiwaatamiseks kolm komisjoni

ja põhiseaduse üldkomisjoni.

Esimese komisjoni kompetentsi kuuluwad: üldeeskirjad, kodanike põhiõigused ja kohused; omawalitsus; teise — riigipea walitsus, kohus, riigikaitse, sõjawäed; kolmanda — rahwas, seadusandlik kogu, seadusandlus, riigieelarwe, wälislepingud, riigikontroll, põhiseaduse muutmine.

Kodukord näeb ette, et igasse komisjoni walitakse 20—30 liiget, kuid liikmete arwu lõplik määramine kuulub Rahwuskogu wõimkonda.

A. Jürmani ettepanekul otsustatakse 1. komisjoni walida 20, 2. — 30 ja 3. — 30 liiget.

Warem on juba lepitud kokku, kes kuhugi komisjoni läheb ning J. Kaarlimäe ettepanekul walitakse

esimesse komisjoni.

O. Pärlin, W. Wellner, J. Treuman, J. Järwe, A. Uesson, A. Roos, O. Löwi, L. Ojaweski, K. Seeter, J. Hansing, J. Preimut, H. Lauri, W. Krimm, H. Tallo, H. Suursöödt, R. Weermaa, K. Puusemp, A. Mäeloog, M. Kurtschinski, M. Rönk.

Teise komisjoni

walitakse: O. Rütli, J. Kokk, J. Uuemaa, A. Tupits, M. Rõigas, J. Uluots, J. Kristelstein, A. Linholm, A. Weidermaa, K. Saarmann, J. Pitka, K. Kurg, A. Arak, W. Freiman, K. Kompus, J. Ossipow, K. Pajos, A. Wann, A. Laur, E. Konno, T. Awarmaa, O. Silde, J. Berens, O. Pukk, O. Kask, P. Suwe, W. Päts, J. Paabusk, K. Eenpalu, Aug. Jürman.

Kolmandasse komisjoni

walitakse: E. Haabpiht, F. Karlson, M. Wellema, J. Ottas, H. Treial, E. Nurmiste, E. Riisman, A. Mättus, J. Woolaid, M. Jürisson, J. Kalle, M. Hansen, A. Oidermaa, T. Takjas, A. Lepik, P. Köpp, M. Trunsöst, T. Kind, A. Kasterpalu, E. Arnower, A. Mälk, L. Kolk, N. Talts, J. Kaarlimäe, A. Karineel, A. Kohwer, J. Kalju, A. Miljan, A. Jürman, W. Roslawlew.

Teisipäeval esineb riigivanema esindaja

Komisjonide suurkoosolek

Teisipäeval kell 10 e. l. on 1. kui ka 2. koja komisjonide ühiskoosolek. Kokku tuleb kogu Rahwuskogu, kuid komisjoni koosolekuna. Selle tagajärjel on koosolek kodukorra põhjal kinnine.

Koosolekul esineb riigiwanema esindajana J. Klesment seletusega riigiwanema poolt esitatud põhiseaduse-eelnõu kohta. Sellele järgnewad kohe üldläbirääkimised. Kui sel koosolekul läbirääkimistega lõpule ei jõuta, jatkuwad läbirääkimised teisel koosolekul, mis peetakse teisipäewa õhtupoolel.

Pärast walimisi awaldas juhataja soowi, et komisjonid juba täna walitsid juhatused ja aruandjad. Ta palub komisjone 10—20 minuti pärast tulla kokku neile määratud ruumidesse. Kui komisjonid täna oma juhatused ja aruandjad waliwad, siis olekšid täna kujundatud 1. koja organid nõnda, et nad tulewal nädalal wõiksid asuda tööle.

Juhataja lõpetab koosoleku kell ½11 e. l.

Komisjonide juhid ja aruandjad

Kohe pärast walimist astusid 1. koja komisjonid kokku esimeeste ja aruandjate walimiseks. Tulajärjed on järgmised:

1. komisjon: Esimees — O. Suursöödt, 1. abiks R. Weermaa ja 2. abiks A. Uesson. Aruandjaks W. Welner, kaasaruandjaks J. Hansing.

2. komisjon: Esimees — A. Tupits, abideks W. Päts ja K. Pajos. Aruandjaiks K. Saarmann ja O. Pukk.

3. komisjon: Esimees — A. Mättus, abideks J. Kaarlimäe ja P. Köpp. Aruandjaiks M. Hansen ja H. Treial.

Teise koja komisjonid

Teine koda pidas oma koosoleku täna kell 12, moodustades oma organid põhiseaduse läbiwaatamiseks. Nagu esimene kodagi, walis ta kolm komisjoni.

A. Tõnissoni ettepanekul otsustati kujundada 1. komisjon 13-, 2. — 13- ja 3. — 14-liikmeline.

Esimesse komisjoni waliti: H. Rahamägi, A. Paulus, Fr. Akel, E. Laaman, F. Suit, Linda Eenpalu, J. Post, A. Kask, H. Weijs, P. Kogerman, J. Puhk, M. Pung, K. Liidak.

Teise komisjoni waliti: J. Orasmaa, H. Gutkin, J. Reichman, H. Tammer, A. Palwadre, H. Kukke, L. Antik, K. Ruus, W. Neggo, J. Soots, J. Sepp, A. Piip, A. Naeris.

Kolmandasse komisjoni waliti: D. Grimm, J. Jaakson, A. Anderkopp, J. Markson, J. Haagiwang, K. Luik, K. Schlossmann, A. Saar, A. Rei, A. Tönisson, J. Holberg, A. Weiler, A. Jeets, O. Koplus.

Koosolek kestis 10 minutit, mille järele komisjonid astusid kokku juhatuste ja aruandjate walimiseks.

Kella 2-ks on komisjonide esimehed kutsutud Rahwuskogu esimehe J. Uluotsa juure nõupidamisele.

Komisjoni-koosolekud kolm korda nädalas

Komisjonide töö korraldatakse nõnda, et koosolekuid peetakse kolm korda nädalas — teisipäeval, kolmapäeval ja neljapäeval kaks koosolekut päewas. Iga koosolek kestab 2 tundi.

Kodukord muutmisele

1. koja „Tallinna rühma" poolt walmistati eštis Rahwuskogu kodukorra muutmiseks. Esitisele oli täna lõunaks alla kirjutanud nõutaw arw saadikuid — 28. Seega tuleb küsimus lähema üldkoosoleku päewakorda.

Nagu teada, on kodukord juba trükikojast wigaselt wälja tulnud. Pealeselle peetakse aga wajaliseks weel muidki täiendusi ja parandusi.

„Vabadussõja Lood" jäädvustavad Eesti meeste kangelastegusid. Tõetruud kirjeldused Vabadussõja sangareilt.

Õpetajate koja seisukohti küsimustes

Tööstuskoolide õppejõudude kaader wajab täiendamist. — Õpetajate palk ei wasta elumaksumusele

Tööstuskoolid on instruktorite puhtes õige raskes seisukorras: 40% neist on üle 50 a. wanad, seega langewad wälja lähemate aastate jooksul; 44% kõigist instruktoreist on hariduselt alla algkooli haridusе; õpetajakutse omab neist ainult 9%. Seepärast tuleb instruktorite ettewalmistamise küsimus päewakorrale wõtta ja kiires korras lahendada. Õpetajate koda pöördus wastawasisulise kirjaga haridusministeeriumi poole.

Algkooli tunnikawa projekt on põhjustanud pikemaid waidlusi nii õpetajate seas kui ka ajakirjanduses. Õpetajate koda laalus põhjalikult ja igakülgselt ja jõudis järgmistele seisukohtadele, misjuguseid ka haridusministeeriumile esitatakse. Pikemaid waidlusi tekitas kodulõu küsimus, mis teatawasti algkooli tunnikawa projektis iseseiswa ainena ei esine. Õpetajate koda teeb ettepaneku, et nimetatud aine jällegi tunnikawasse wõetaks.

Kirjatehnika esimeses klassis ei leidnud pooldamist, sest siin pole weel wõimalik kirjutamise-tehnikat süstemaatiliselt õpetada — see toimub ühes teiste ainetega. Küll aga tuleks kirjatehnika wõtta ka 4. ja 5. kl. tunnikawasse, sest kogemused on näidanud, et õpilase käekiri wajab neil aastail süstemaatilist hoolitsust.

Õpetajate majandusliku olukorra selgitamiseks

korraldas õpetajate koda ankeedi. Sellest selgus, et kaswawa elumaksumuse tõttu on õpetaja üsna raskesse olukorda sattunud: toidunõete hinnad on tõusnud, sellega ka toitluse osatähtsus õpetaja wäljamineknis. Toitlusosa ja teiste esimese järgu nõnete rahuldamiseks wähenewad mõõdapäästmata wõimalused waimsete huwide ja nõuete ning edasiharimise rahuldamiseks. Kui wõtta kokku õpetajate mõõdapäästmata kulud, nagu korter, sõök, majapidamiskulud, pensioni- ja elukindlustuse-maksud, awalikud maksud, riietuminc, laste õpperaha ja koolitarbed, siis kujuneb ankeedi andmeil järgmine pilt: Algkooliõpetajaist 48,9% kulutab ninetatud wäljamineknteks üle 90%, kutse- ja täienduskoolide õpetajad 44%, keskkooli ja gümnaasiumi õpetajad 52%. Et wajalisi kulusid katta, peawad õpetajad kõrwalt lisatöid otsima. Olgu siin toodud näitena, mis üks algkooliõpetaja kirjutab: „Peale õpetajapalga teenisin aasta jooksul maalritööga 90 kr. Suwel põllutööd tehes sain natuuras 85 kr. Peale selle tegin wõlga Õpetajate Seltsi kassast 75 kr.". See on küll üksik näide, aga ta näitab, misjuguseid wõimalusi peab õpetaja siiski otsima, et wajalisi kulusid katta. 35% algkooliõpetajaid peab palgale kõrwalt lisa muretsema, sest muidu ei jatku. Raskemas seisukorras on lastega abiclulised õpetajad. Keskkooliõpetajail on lastega abiclulisil ülaltoodud kulud 20—25% suuremad ja lasteta abiclulistel 10—14% suuremad kui wallalistel.

Raskes olukorras on Petserimaa õpetajad, kus elutingimused on rasked ja palk ei wasta elumaksumusele.

Seepärast otsustas koja juhatus haridusministeeriumi wõtta kaalumisele õpetajate majandusliku olukorra parandamise küsimus, wiies palgad praegusе elumaksumuse tasemele. Peale selle otsustati esineda ettepanekuga, wabastada õpetajate lapsed õppemaksust kesk- ja kutsekoolides ning gümnaasiumides, millega lastega abiclulste majanduslikku olukorda saaks parandada.

Loteriimiljonäride paraad

Wõitjad käisid raha järel. — Päewa kestes wõeti wälja hulk suuremaid wõite

Maarahwas alustab mängu klassiloteriil

Täna algas klassiloterii osakonnas riigi trükikojas 3. klassiloterii lõpploosimise suuremate wõitude wäljamaksmine. Päewa kestes makseti wälja mitu miljonilist suurwõitu ja rida teisi suuremaid wõitusid. Enamik suuremate wõitude omanikke oli isiklikult ilmunud järele wõidurahale. Mõned kasutasid aga raha ülekandmiseks lihtsamat teed — pankade kaudu.

Esimesena makseti wälja 25.000 krooni suurune wõit, mis teatawasti läks Wõrru. Ühe poole sellest wõidust said Wõru rätsepmeistrid, teise seni saladuses hoitud Wõru kodanik. Wõidusumma makseti wälja Krediit Panga ametnikule, kes esitas mõlemad poolpiletid wõitjate ülesandel. Wõidusumma saawad wõitjad kätte Krediit Panga Wõru osakonna kaudu, kust nad ostsid piletid.

Järgmisena wõeti wälja 10.000-kroonine wõit, mis t.-ii. „Maja" kaudu sattus tselluloosiwabriku paberimeistritele. Teiste usaldusmeestena käisid raha järel kaks meistrit. Seejärele ilmus wälja ka teise 10.000 krooni wõitja inj. Seedorf abikaasa saatel. Isiklikult käis raha järel ka 3000 krooni wõitja wedurijuht Järwakandist. Temagi oli tulnud koos abikaasaga ja oli üpris rõõmus pangatschekki taskupistes. Ühele 5000-kroonisele wõidule oli järele tulnud Tartu põllumajanduse panga ametnik. Wälja wõeti ka teine 3000-kroonine wõit, mille omanikeks Tallinna makfuametnikud. Wälja makseti ka kaks 2000-kroonist wõitu. Neist üks läks Põltsamaale. Sellele oli tulnud järele wõitja ühes abikaasaga. Teine makseti Tallinna Linnapanga esindajale, kes selle saadab edasi Woltweti. Peale nende suuremate wõitude käidi järel real wähematel wõidusummadel. Keskpäewani oli käidud järel seitsmel tuhandekroonisel wõidul.

Esmaspäeval algab ka wähemate wõitude wäljamaksmine üle riigi kõikides miiugikohtades. Ametlik wõitude nimestik ilmus eile.

✣

Wabariigi walitsuselt kinnitatud plaani ja tähtaegade kohaselt järgnes 3. klassiloteriile kohe 4. klassiloterii, mille piletid praegu on realiseerimisel. 4. klassiloterii plaanis on teatawasti tehtud rohkesti uuendusi. Kestmisi wõite on tulnud juure mitmemiljoniliste suurwõitude arwel nii nagu seda rahwas on soowinud.

Odavad raamatud:

		End. hind
Ed. Oja: Veski Liisi. Novellid.	—.75	2.50
E. M. Remarque: Läänerindel muutuseta	1.50	2.75
O. Luts: Valimised. Näidend.	—.10	—.40
„Tapper I" Kirj. ja pilke almanak.	—.25	1.25
Jahiseadus Metsaseadus. Kalapüügiseadus. Ühes sead. teost. määrustega.	—.90	1.75
Raamat igale naisele. Anat. piltid.	—.75	2.50
Laste toitmisest ja kasvatamisest	—.75	1.75
Keda kosida? 30 j. auhinn. tööd.	—.25	1.—
Riigiteenijate arstiabi määrused ja taksid.	—.50	1.20

Müügil alandatud hinnaga „Päevalehe", Rahvaülikooli" ja teistes suuremates raamatukauplustes üle riigi. — Raha või postmarkide vastu saadab Kirj. „TAPPER" (aadr. Tartu, p.-k. 202) raamatud kuludeta kätte.

Põhja paberi- ja puupapitehase töötülis saawutati kokkulepe

Kokkulepe toimus töötülide lahendamise komisjonis nii, et töölised saawad tunnis 2½ senti palgalisa. Ka tükitöö hinnatabelid korraldatakse nii ümber, et töölistel on wõimalik teenida senisest rohkem.

Loodetaw ilm

pühapäewal, 28. weebruaril. Kõwenewaid lõuna- ja kagu-tuuli. Suurenew pilwitus. Kohati lund. Temperatuur weidi kõrgem.

Marssal Jegorow jõudis Leningradi

Leningrad, 26. 2. (ETA) (Tass) Punase armee kindralstaabi ülem marssal Jegorow, tulles Tallinnast, saabus täna Leningradi.

Marssal Jegorovi külaskäik — rahu kindlustamine Ida-Euroopas

Kindral N. Reek sai alljärgnewa telegrammi:

Lahkudes Eesti wabariigi piiridest, saadan Teie kõrgeaususele ja Teie kaudu Eesti sõjawägede ülemjuhatajale ja walitsusele oma südamlikku tänu sooja ja sõbralikku wastuwõtu eest, mis sai mulle osaks Eestis. Ühtlasi wäljendan weendumust, et meie sõjawägede wastastikune tutwumine ei ole mitte wähikese tähtsusega tegur SSSR'i ja Eesti lähenemisel ja rahu kindlustamisel Ida-Euroopas. Lähitan Eesti sõjawäele ja Teile isiklikult, hra kindral, oma parimad soowid.

N. K. K. A. kindralstaabi ülem, Rönk. Liidu marssal

Jegorow.

Tugevast jõupaberist pakendis kloorivaba

pesupulber

Marek

on kahjutu ja parim

Kelneri asemele ümbar

Pärnu supelinspektor pöördus hiljuti Akadeemilise Emakeele Seltsi poole palwega leida rea hotelliasjanduses tarwitatawate nimetuste asemele eestipärased nimetused. Nüüd saabus wastus, milles soowitatakse „kelneri" asemele wõtta tarwitusele „ümbar", mis on tuletatud sõnast ümmardama wõi ümbama. Wõõrapärase „serweerimise" asemel oleks otstarbekohane tarwitada „ümbama". Edasi soowitab Akadeemiline Emakeele Selts sakslakeelsed tarwitusel olewad nimetused asendada eestipärastega järgmiselt: Besteck — riistik, Gedeck — katmik, Mahlzeit — sööm wõi söömaaeg ja Anrichteraum — sättexuum wõi sätla.

Kawe ŠOKOLA

Franc Pri

End. peaminister Flandin ütles L. Blumile:

„Teie wiite Prantsusmaa südamlikult ja ausalt kata

Saadikutekoda awaldas L. Blumi walitsusele a

Pariis, 26. 2. (ETA) Endine peaminister Flandin rõndas saadikutekojas ägedasti Leon Blumi poliitikat, iseäranis rahanduslikul alal. Ta seletas muuseas, et neljandik rahaminister Vincent Auriioli poolt warem wäljaantud laenude tellijaist ei taha uuendada laenutellimisi, ja et kaks Londoni panka on wiimasel minutil keeldunud tellimast Briti laenu Prantsusmaale. Meie usume, härra peaminister, — ütles Flandin —, et Teie wiite Prantsusmaa täiesti puhtsüdamlikult ja ausalt katastroofile. Wabariiklik reshiim hukub, kui Teie kangekaelselt jatkate oma praegust poliitikat. Majanduslik ja rahanduslik areng sunnib Teid wististi weel enne kewadet oma poliitikat muutma.

Flandin ennustas, et ühes riigikassa kriisiga wõib tekkida waluutakriis, mis teeb tarwilikuks inflatsiooni ja dewiiside ko täiesti ausalt, et Teie ei kuid sündmused sundisid Flandin.

Peaminister Leon Blu tas, et tema ei wõta ette oma kabinetis. Kui mina wuslikku koonduswalitsuse lahkuksin. Rahwafrondi rahwuslikuks walitsuseks. walitsus peab jääma riig Blum.

Pärast waidlusi saadi wastasrinna poolt ette p wormeli ja awaldas wali lega 209 wastu.

Kirjutati alla Eesti-Poola kaubanduslik kokkulepe

Täna kell 2 päewal kirjutati alla wälisministeeriumis Eesti-Poola uuele kaubanduskokkuleppele. Alla kirjutasid Eesti poolt wälisminister Akel ja Poola poolt saadik Przesmycki. Kokkulepe, mis saawutati hiljutistel läbirääkimistel, pikendab mõnesuguste muudatustega eelmisel aastal maksnud kokkulepet 1937. aastaks. Muudatused käsitlawad soodustusi eesti wärskekala kontingendi kajutamises ja mõnesuguseid uusi kontingente nii eesti kui ka poola kaupadele. Eesti nimekirjas on juure tulnud muuseas suitsetatud wimmad ja räimed, filterpaber, poolid ja wärtnad ning kasetõrw; poola nimekirjas koks, paraffiin, plüüsh ja kunstsiid. Nii ühe kui ka teise poole nimekirja wäärtus on umbes 1,5 milj. kr. Kokkulepe sisaldab ka mõnesuguseid muid paremusi eesti kaupadele.

Toimetusele saa

Noorte Kotkaste Peastaab kotka

Wabariigi aastapäewaks nr. 3.

Eesti wabariigi 19. a Noorte Kotkaste Peastaap lõll kirja all „Agu kirjad" ning wõimlemine".

Nii „Agu kirjad" kui ka lemise" tabeli kinkis Noorte gi aastapäewaks igale noorel leiwate kaudu igasse üksusesse es aastapäewa pidulikel koo kätte.

Raamatule „Agu kirjad" jast, mis kokkupoeg Agu kesk maicle, salgakaaslastile ja en ja õpetajaskonnas.

Teisena noortele kotkaste mise tabel, kooskedes 12-nest kotkale oskused hommikuseks noorkotkas igal hommikul n

Kodanike poliitiline küpsustunnistus

Mis moodustab wõimuehituse aluspõhja?

„Eesti on iseseisew ja sõltumatu wabariik, kus kõrgeima riigiwõimu kandjaks on rahwas" — on olnud meie põhiseaduse esimeseks paragrahwiks seni ja nende sõnadega algab ka äsja Rahwuskogule esitatud uus põhiseaduse eelnõu.

Kui kõneldakse aga rahwast kui kõrgeimast riigiwõimu kandjast ja wõimuallikast üldse, siis esimeses järjekorras tuleb kahe küsida, kuidas ja mil moel saab see wõimu algallikas ennast awaldada. Nimelt just awaldada, sest kuiwanud allikas ei oma tegelikus elus mingisugust wäärtust.

Rahwa-walitsemise põhilausetes nii teoreetiliselt kui tegelikult on kehtimas kaks üksteisest lahkuminewat suunda. Autokraatlikuwoolu esindajad arusaad sejukohal, et masside, s. t. rahwas — oma piiratud alamõistuse juures ei tohi temast mõõtmatult kõrgemal seisvaid walitsejaid ei arwustada ega laita. Teise woolu eest wõitlejad demokraadid aga wäidavad, et walitsejad on peamiselt rahwa teenrid ja agendid, kusjuures masside on wõimalus kõlbmatuid walitsejaid arwustada ja neid legaalsel teel urne wastu ümber wahetada.

Neist seisukohtadest selgub, et autokraatide mõtteviisi kohaselt ojutub rahwas waid deboratsiooniks ja seega kuiwanud allikaks, kuna demokraatliku mõtteviisi juures rahwas on asetatud jälle alati wärsket jõudu andwa allika ossa.

Kui waadelda meie eluawaldusi, siis tegelikult on meil ülekaalus wiimane suund.

Waadeldes ligemalt meie majanduselu ja wiimasel ajal maksma pandud korraldusi, siis selgub, et ses suhtes on põhimõtteliselt väljutud seisukohast, mis wõimaldaks oma sõna ütelda ka tootjail.

Wõiekspordi ümberkorraldamine üheks ettewõtteks sündis põhimõttel: kõik wõitootjad koondugu ühte ettewõttesse ja waligu oma juhid ise.

Seesama on sündinud ka peskonitööstuse koondamisel ühte ettewõttesse ja samuti on need põhimõtted wõetud aluseks ka munade-ekspordi korraldurses.

Praegu ei saa weel lõplikult anda otsust selle kohta, kuidas suudetakse neid põhimõtteid tegelikus elus realiseerida, sest ollakse weel organiseerimise- ja üleminoku-ajajärgus. Aga need korraldused on sündinud tahtega, anda tõuget suurele osale tootjaile oma huwide eest eriseamaks walwelolekuks, siis loomulikult oleneb palju edaspidi ju sellest, kuiwõrd innukalt ja järjekindlalt asjast otseselt puudutatud suudawad kaitsta oma tõekspidamisi.

Poliitikud ütlewad tihtilugu, ja seda põhjendatult, et masside poliitilisele küpsematusele ei saa ehitada mingisugust pisiwat wõimuehitust.

Aga mis määrab siis poliitilise küpsuse mõõtmise kraadi?

Tawalisel rahwa üldine hariduslik tasapind. Eesti rahwa üldhariduslik tase oli juba küllalt kõrge enne iseseiswust ning iseseiswusaastate jookul on see weel niiwõrd kiiresti tõusnud, et wahete-wahel on peetud selle liig kõrgeks tõusmist juba tarwilikuks pidurdada.

Ja eks anna meie poliitilisest küpsusest küllalt selge tunnistuse seegi asjaolu, et suur osa rahwast wõib kanda relwa kaitseliitlasena Eesti hiiumaa ja iseseiswuse kindlustamiseks. Paljud suurriigid seewastu ei sõanda anda relwi kodanike kätte sõärases ulatuses, sest ei olda mitte kindlad masside kodanikuwoorustes.

Need karakterlikud näited peaksid juba küllalt selgesti illustreerima seda asjaolu, et meie rahwas on sisemiselt niiwõrd riigiküps ja omab niiwõrd kindlaid kodanikuwoorusi, millele wõib julgesti ehitada wabariiklikku pealehitust ka selle sõna otsese mõttes.

Wäiksemate riikide juures ei saa see teisiti ollagi. Sest kui wäiksemate riikide kaitseväe-õppustel on wäljutud seisukohast, et iga mees olgu wõimeline täitma iseseiswalt manööwri ülesannet ja antud käsu täitmist wiima täide otstarbekalt ka siis, kui olukord wahepeal on muutunud, siis ei saa meie arwates tarwitada teist retsepti ka poliitilisel alal.

Kui suurriigid ja suurrahwad saadawad palju korda massi-psühhoosi mõjul, siis seewastu seisab wäiksemate riikide sisemine kõwadus ja wäline wastupidawus selles, et iga üksik kodanik on teadlik oma isiklikude täitmise tähtsusest ning selle suurusest.

On juba wana ja proowitud tõde, et demokraatlikku riiki ei hoia koos mingi wäline mehaaniline jõud, waid tuhandete wabade kodanike koordineeritud waba tahe.

Ja seepärast seisabki riigi walitsemises ja riigile põhiseaduse loomises kõige suurem ning tähtsam küsimus selles, et leida neid wõimalusi ja worme, kuidas see kodanike waba tahe ennast wõiks kõige kindlamalt rakendada oma maa ning rahwa hiiwangu teenistusse.

Kuna üksikud inimesed siin maa peal on waid ajutised isiklikude täitjad, rahwas aga oma olemises jälle igawene ning põlwest põlwe elab, siis selle piisiwuse pant seisab suurelt osalt just selles, et rahwas kui wõimuallikas mitte ei kuiwaks ja ahtraks ei jääks põuaste päewade kättejõudmisel.

Ja kuna riigilaeva saatus ei sõltu kaugeltki ainult kaptenite ja tüürimeeste oskusest, waid suurel määral ka kogu meeskonna tublidusest, siis on selge, et keisrile tuleb anda muidugi mis keisri kohus, kuid kodanikud peawad saama ka oma osa, ning sellele baseerubki see wõimude tasakaalustamise printsiip, mis hoiab meid sattumast kõrwale õigest teest ja mis annab tegeliku sisu loosungile: „kõrgeima riigiwõimu kandjaks on rahwas".

Tja.

Raekoda ja rahvuslik stii

Mõni päev tagasi refereeris arh. J. Ostrat Inseneride Ühingus teemal: „Mõtteid moodsate raekodade projekteerimisel".

Referent oma ettekandes jättis puht-tehnilised probleemid kõrvale ja käsitas ainult neid mõtteid, mis tekivad, kui selgitada raekodade ajaloolist arengut, stiili mõistet ja rahvusliku stiili tekkimise võimalust.

Peatudes raekodade ajaloolisel arengul, märkis referent, et raekojad said alles keskajal üheks kõige tähtsamaks ilmaliku ehituskunsti esindaja ks. Raekoja suurus oli sõltuv linna jõukusest ja kaubanduslikest läbikäikudest. Keskajal oli määratud enamik raekoja ruumidest esinduslikeks otstarveteks. Moodsates raekojahoonetes on see vastuoksa. Tallinna linna raekoja projektide võistlusel näiteks oli esindusruumide ja bürooruumide põrandapindade suhe vastavalt 1 : 7.

Edasi referent käsitas stiili mõiste küsimust. Peatudes praeguste stiilisuundade juures, seletas referent, et eesmärgiks on endiste ehitusvormide võimalikult maitsekas kasutamine tänapäeva ülesannetele.

Pikemalt peatus referent rahvusliku stiili küsimuse juures. Tuletades meele vanade stiilide tekkimist, juhtis referent tähelepanu sellele, et nende kandjaiks oli alati valmselt arenenud, eneseteadev ning ennast usaldav ühiskond, kas linna kodaniku, aadli, vaimuliku seisuse või kuningliku võimu näol. Praegune materialistlik ja suurte revolutsioonide aeg on esile tõstnud ja seadnud ühiskonda juhtima nii majanduslikult kui ka poliitiliselt terve rea inimesi, kellel puudub kultuuriline pagas nii vaimse distsipliini kui ka tarviliste traditsioonide näol. See asjaolu tekitab iseseisvate stiilide tekkimist. Pealeselle on jätnud nüüdne kiirtempoline aeg, kus on küllaldaselt tegemist ülesannete puhtpraktilise lahendamisega, stiili küsimuses omapära ja väljenduse väärtuslikkuse teise järgu tähtsusega asjaks.

Referent seadis üles küsimuse, et kui rahvuslik stiil on mõeldav ja võimalik, siis miks ei ole meil veel ilmselt märgata selle stiili tekkimist. Mainides, et stiili tekkimine on sõltuv ühiskonna arenemise tasemest, mis ka meie kohta on maksev, ütles referent, et praegu ei ole soodsat pinda meie rahvusliku kunsti ja arhitektuuri tekkimiseks. Rahvuslik stiil hakkab siis iseenesest arenema, kui on selleks loodud kõik tarvilised eeldused. Et seda saavutada:

1. Meie peame jõudma arusaamisele, et maailma juhib eeskätt mitte arvuline ülekaal, vaid vaim.

2. Meie peame arendama oma rahva eneseusaldust ja iseteadvust.

3. Meie peame meele tuletama, et tänapäeval eeskujudeks olevad antiikse aja ehitused ei ole tihti mitte suured ja et peatähtsus on kvaliteedil, aga dimensioonidel. Meie võime ka väikese staabis luua kunstiteoseid, mis kunstiajalukku jäävalt püsima.

4. Meie peame vaimule andma esikoha am lik-materialistliku maailmavaate ees.

5. Meie peame katsuma tundma õppida hingelaadi, et luua seda, mis meile on kõige r vastuvõetav.

6. Meie jõukamad seltskondlikud kihid kultuurilises arengus järele jõudma majandu tõusule, sest nende maitsest ja nende tellimist ärarippuv nii rakendus-, kujutav kui ka kuj kunst.

7. Meie peame võtma kunsti kaitse alla j lama alaväärtuslike tööde importeerimist, alat tade kaartidega ja lõpetades altaripiltidega kiri

8. Meie peame arvestama oma maa geograa looduslike ja klimaatiliste oludega.

9 Meie peame kasutama oma maa ehitus jale.

Referent tuli otsusele, et seni kuni meie ei o oer korraldanud oma elu vastavalt nendele mõtetele, ei saa ka meie loota oma kunsti õ löömist ja rahvusliku stiili tekkimist.

Referaadile järgnesid läbirääkimised.

Teised lehed

Grupeerumine ja rahwuskogu töö

„W. Maa" awaldab muret selle üle, et Rahwuskogu komisjonide töö wõib kujuneda üksteisest lahkuminewaks, kui komisjone ei walita grupeerumiste järele. Leht kirjutab:

Muidugi püüab Rahwuskogu kõik teha, mis wõimalik, et neid lahkuminekuid komisjonide wahel ei tekiks. Selleks on ju üldaruandja, selleks on ka walitsuse aruandja komisjonides. Need loomulikult selgitawad ja näitawad wajadusele tööd ühtlustada. Kuid ega aruandja ei otsusta, otsustawad ikka komisjoni liikmed oma südametunnistuse järgi ja oma häälteenamusega, ja kuigi aruandja peaks seletama, et teises komisjonis wastawas küsimuses on wõetud wastupidine seisukoht, siis ei tarwitse see liikmeid kuidagi mõjutada, sest üks komisjoni seisukohad ei saa olla teisele käsuks, enne kui Rahwuskogu ise neid pole heaks kiitnud. Waewalt aga saab Rahwuskogu hakata põhiseaduse põhijooni ennem otsustama, kui küsimused komisjonides pole üksikasjades läbi kaalutud.

Legend räägib, et kui kord asuti wana testamenti tõlkima, siis selle kallale asunud 70 wanemat, kes töötanud üksteisest lahus. Aga kui nende tööde tulemusi asutud wõrdlema, siis selgunud, et kõigi töö sõnasõnalt kokku läinud. Oleks hea, kui meie põhiseaduse asjas Rahwuskogu liikmed jäärase üksmeele leiaksid. Kui aga seda ei peaks tulema, siis oleks küll Rahwuskogu töödele kasulik, et grupeerimine temaz tekiks juba enne komisjonidesse jagunemist, nii et üksikud grupid saaksid kõigist komisjonidest osa wõtta arwule wastawalt.

Matieseni
ÕUNA JOOK
LUSCHER & MATIESEN

PARTII ODAVAID FOTOAPARAATE
— KA KINOFILMI JAOKS — KOHALE JÕUDNUD JA SOOVITAB
„FOTRA" TALLINN, VANA POSTI 8

Rabaweres leiti Muinas-Eesti wäepealiku mõõk

Mõõk on pärit aastast 1100 ja osutub Eesti seppade tööks. — Leidmisel on pooleks murtud mõõgatera

Eile wõis muinsuskaitse inspektor E. Laid ajakirjanikke üllatada haruldase muinasleiuga. Ta tõi lauale hästisäilinud mõõga, millel pronksist kaitseraud ja käepideme nupp. Kaitseraud on ilustatud eesti ornamentikaga. Juba pealiskaudsel waatlemisel wõib weenduda, et siin on tegemist relwaga, mida on kannud sajandeid tagasi mõni Eesti wäepealik wõi wanem. Tawalised Muinas-Eesti malewa wõitlusmõõgad, milliseid näeme muuseumis, ei oma pronksist kaitserauda ega käepideme-nuppu.

Mõõga leidmise lugu

osutub järgmiseks: Mõni aeg tagasi sai haridusministeerium Rabaweres elutsewa J. Kaljula kaudu teateid, et Koonga walla Rabawere külas on leitud uudismaa kündmisel wana mõõk. Haridusministeeriumi palwel saatis siis kohalik konstaabel muinasrelwa ministeeriumisse.

Selgus, et mõõga on leidnud Aostoma taluperemees A. Sander 1936. a. oktoobris uudismaa kündmisel sooserwal, umbes kilomeeter maad talust eemal. Mõõga juures muid esemeid ei leitud. Tupe on nähtawasti häwitanud ajahammas.

Leidja on hakanud arwatawasti proowima mõõga painduwust ja murdnud seejuures mõõgatera pooleks. Muinsuskaitse inspektor ütleb, et sellega on tehtud suur kahju teadusele. Kahju kannatab ka leidja, sest terwe mõõga eest oleks ta saanud 50 protsenti rohkem leiutasu. Seepärast ärgu keegi rikkugu muinasleide. Ka pole hea hakata muinasleidu omapead puhastama wõi roostest puhtaks nühkima, nagu leidja on käesolewal juhtumil teinud kõnesolewa mõõga pronksist osadega.

Mõõk on kuulunud tõeliselt mõnele eestlaste ülikale, kinnitab muinsuskaitse inspektor. Mõõk on kaheteraline ja weresoonega. Mõõga pikkus on 99 sm, sellest tera 83½ sm. Mõõga tera laius kaitseraua juurest on 5 sm, mis on natuke kitsam tawalistest mõõkadest, mille terade laius on 5—6 sentimeetrit.

Mõõk kuulub muistsesse iseseiswusaega ja on walmistatud aastal 1100 wõi pisut hiljemalt. Käepidemel leiduwad lihtsad ornamendid tunnustawad, et mõõk on eesti seppade töö. Kuna mõõga kaitseraua üks pool on tunduwalt kulunud, siis peab arwama, et seda muinasrelwa on kantud kaua. Ja küllap see painduw tera, mis kohati weel päris teraw, on wälkunud mõneski wõitlusmõllus, sest muinaseestlased tolleaegseis alatistes wõitlustes oma wabaduse eest ei kannud mõõka uhkuse pärast.

See wana relw teaks rääkida paljugi. Wõibolla oli kandjaks mõni wäepealik kuulsast Soontagana maalinnast, mis asetseb siin läheduses. Mõõk wõis langeda kodumaa soisele pinnale koos kandjaga ja tuli nüüd pärast kahekssajaaastast puhkust uuesti maakamara alt päewawalgele.

Seni leitud mõõkadest ei ole ükski nii hästi säilinud, kui see muistne relw. Isegi ta teraots on roostest puutumata. Kuigi mõõga tera on pooleks, rikastub Eesti muinasrelwade kogu selle leiuga uue wäärtusliku esemega, mille ajalooline tähtsus on suur. Tera pannakse arwatawasti kuidagi kokku enne muuseumi asetamist.

Lõppeks olgu märgitud, et kui kaheksa sajandit tagasi walmistati selliseid mõõku, siis pidi käsitöö, eriti sepatöö ala, seisma Eestis wäga kõrgel järjel. Wõib julgesti üteldc tänapäewalgi iga sepp sellise peentööga toi tule.

Mahawoolanud piirituse kah wõiwad kujuneda suurek

Kahjud peab tasuma ülikooli walitsu

Raadi mõisa keldris tsisternist mahajoo 2500 liitri (250 pange) piirituse kohta kuu et Tartu Eesti Põllumeeste Selts siin ei saa, kuna wastawa lepingu põhjal üli walitsus kui wabriku omanik wastutab wabrikus ettetulewate õnnetusjuhtude ja jude eest.

Mahawoolanud piirituse omahind on 1000 krooni. Keerulisemaks muutub olukord kui riik aktsiisimaksu wõi koguni aktsiisit hakkab nõudma. Aktsiisimaks wõib sellelt k tumilt tõusta kuni 10.000 kroonini, ak trahw muidugi kaugelt enam.

Praegu on selguseta, kuidas piirituse m jooks sellel määral wõis teostuda. Asja juu wad politsei- ja aktsiisiwõimud. Wõimali siin on tegemist kuriteoga kättemaksu otst

Eestis on 48 keskaegset kir linnust

Läinud suwel walmistas mag. A. Tuulse dusministeeriumi ülesandel nimekirja Eesti ke seist linnusest ja kindlustatud kloostritest. Selle mistust nähtub, et Eestis on 48 keskaegset li mis kuulsid omal ajal ordule ja piiskoppidel

Kindlustatud kloostritena on registreeritud Klo mõis, Kuimetsa ja Kolga. Mõned linnused, mille puuduwad täpsemad ürikulised andmed, on jätetu mistust wälja.

Nagu eeltoodust näha, oli sakslaste kiwilinn Eestis palju wähem kui eestlaste maalinnuseid sakslaste tulekut. Eesti munaslinnuseid on n registreeritud 107.

E. M. Remarque'i kuulus sõjaromaan

Läänerindel muutuseta

on nüüd müügil Kr 1.50 eest (enne Kr. 2 „See on suurim sõjamamat, mis seni üldse kir tud." (R. Stöhr.)

„Maailmakirjanduse kuulsamaid raama Lihtsa, kuid põrutawa tõepärasuse ja weenw kirjeldab noor sakslane selles maailm õudusi." (M. Antson.)

Seda romaani on algkeeles ja tõlgetena nud juba üle 5 milj. eksemplari.

Maha wõi postmarkide wastu saadab kirj. per" (aadr.: Tartu, p.-k. 202) raamatu kul kätte.

NAERATAV JUMALANNA
PÕNEVUSROMAAN EESTISTANUD E.J.

19

„Tule," ütles Ferrar weel kord ja pani käe õrnalt naise õlgade ümber. Nad läksid jälle mööda mustast wereniresi ja tõstsid jalgu kõrgele, et mitte sisse astuda. Riidepuntra hunnik lebas ka weel seal.

Ja nõnda läksid nad samm-sammult, pikkamisi, nagu teod, surm selja taga.

Seal kuulis Ferrar, kuidas Anastassija luges samme: üks — kaks — kolm — neli — wiis — kuus — seitse — kaheksa — üheksa — — — kümne ees wiiwitas ta, ohkas wärisewalt, kummardus ja haaras labajalast.

Ferrar pöördus tema poole ja nägi kuurialuse punases walgusnelinurgas kedagi kogu end nagu robot ringi keerawat ja wälja õhe astuwat. Ta tõstis pikkamisi rewolwrit ja tuli lähemale.

„Kas on natuke parem?" küsis Ferrar.

„Ära karda, rongile jõuame weel aegsasti küll. Toetu kindlasti minu najale," jatkas ta, aga hääl ei tahtnud kõrist wälja tulla.

„Jah," ütles Anastassija waljusti, „küllap läheb juba." Ta wõttis jälle Ferrari käsiwarre. Nad tegid järgmise sammu. Neil oli tundmus, nagu asetaksid nad jala kuristiku weerele.

„Kümme," õhkas Anastassija ja wärin käis üle ta ihu. Neile näis, nagu ripnekšid nad minutite pikkuselt õhus selle kümnenda sammu wältel, millele ei pidanud järgnema enam uut. Siis asetasid nad ettewaatlikult jala jälle maha, kaheldes, kas siis maa kannab neid weel. Ta kandis.

Üksteistkümmend — kaksteistkümmend — kolmteistkümmend — neliteistkümmend? Wiisteistkümmend? Kuusteistkümmend? Millal see tuleb? Millal laseb see mees ometi? Kas ta teeb meiega weel nalja, kas tahab ta meid joosta lasta, et meid siis seda julgemini maha lasta? Ah, korraga mõistis Ferrar: timukas tahtis neid jooksma sundida, ta tahtis nende närwe niiwõrd üles piitsutada, et nad lõppeks kabuhirmus jooksma pistaksid. Sest niiwiisi kõlas wist küll tema tõeline käsklus: „Kui nad jooksewad, lase nad maha."

Neliküimmendkaheksa — neliküimmendüheksa — wiiskümmend — seal lamas mees, kes ennist oli wälja läinud ja kelle surmakarjatus nagu lastud jänese karjatus oli waikust käristanud. Ta lamas keset teed, käed wälja sirutatud, kummuli, nägu wastu maad. Ferrar tõstis Anastassija üle wereloigu, mis laialt ning mustalt lumme oli sõõbunud. Nende selja taga oigas lumi lähenewate sammude raskuse all.

Anastassija oli sulgenud silmad. Ferrar kuulis teda tasa sosistawat:

„Püha Maria, palu meie waeste patuste eest nüüd ja meie surmatunnil. Aamen." Ta sosistas neid sõnu ikka jälle, ikka jälle.

Selgesti kuulsid nad röövlooma hingamisi, kes käis nende kannul, ja nad arwasid tundwat endi ümber tema wodka ning were auru, nagu walget pilwe. Ferrar tahtis juba end ringi keerata ja kisendada talle:

„Siis lase juba ometi ükskord, inimene! Ära piina seda naist enam nii kaua!" Wõi lihtsalt joosta, maksku mis tahes. Ikka parem kui see pikaline piinamine, mis oli neile wälja mõeldud.

„...Palu meie eest, nüüd ja meie surmatunnil — nüüd ja meie surmatunnil — meie surmatunnil..."

Lampide walgus, segatud tähtede walgusega, tungis nii kaugele siia, et Ferrar selgesti wõis näha Anastassija nägu. See oli walge nagu lumi ja silmad suletud. Otsaesisel seisid higitilgad, mis olid tarretanud jääks.

Surm käis nende järel — sada kaks — sada kolm — sada neli — wiis, kuus, seitse, kaheksa — — — seitseteistkümmend, kolmkümmendkuus — weepaak tuli lähemale, üks wagun seisis raudteel, keegi mees, latern käes, läks mööda roopaid waguni juure. Neid nähes ütles ta:

„Härrased peawad ruttama, kui tahawad weel ühes tulla. Rong läheb kümne minuti pärast."

Nad jäid seisma, keerasid endid ümber. Surm oli kadunud. Kadunud, nagu õhku haihtunud. Nad olid üksinda. Nende selja taga kaugel, kaugel lebas walge waikus ja waewalt tunduwalt kauguses tume laik lumes. Surm oli neist taganenud...

Ferrar wõttis Anastassija kätele ja hakkas jooksma. Stonbrook, ise kahwatu nagu surnu, tuli neile wastu.

„Kartsin juba kõige pahemat," hüüdis ta. „Sumalale tänu ja kiitus, et siin jälle olete!"

Nad jõudsid weel parajal ajal rongile.

11.

Nad sõitsid nädalate kaupa, see tähendab, nad wiibisid nädalate kaupa teel. Sest tihti jäi rong seisma, ja üteldi, et ta enam ei saa edasi minna — lumehanged, süte puudus, wõi mõni walgewenelaste wabatahtliku korpuse äkiline kallaletung. Mõnikord weedeti öid wagunis, üks, kaks, kolm ööd, kuna rong seisis lumistunud teel. Siis kuuldi pimedas huntide hulgumist rongi ümber ja masinistide püssipauke. Wõi mõnes wäikeses jaamas anti wiisakalt, aga kindlasti teada, et siin olewat selle rongi lõppjaam. Nii mindi siis koos pakkidega mõnda küla postijaama ja oodati, kuni raudteewalitsus arwas heaks mõnda rongi jälle käiku lasta.

Need postijaamad sarnesid kõik teineteisele, nii kui üks muna teisele. Nad olid weel päriselt nii, nagu keisri aegu: kirjutuslaua taga kontoris istus ametnik tähtsa näoga, seina ääres asetses musta wahariidega kaetud sohwa, ja selle sohwa kohal oli nüüd suuremalt jaolt laik tapeedis, mis oli säilitanud oma esialgse wärwi, wastandina muudele seinaosadele. See oli seal, kus kunagi oli rippunud tsaari pilt. Siiia sai ikka weel, aga küttematerjali oli wähe, ja nõnda istuti päewade wiisi koos pererahwaga ja teiste külalistega kõrtsitoas keewa samowari ümber, suitsetati arwutuid sigarette ja üteldi wahetewahel „jah, jah", kuna sellises seisukorras ei suudetud olla küllalt ettewaatlik ja parem siis juba mitte mingit arwamust wäljendada.

Anastassijal oli kõige raskem. Ta ei tohtinud filmapilgukski lasta end ahwatella reageerima mõnele wenekeelsele kõnetamisele. Oli tungiwat kahtlustust, et mõlemad punawäelased, keda üks komissar Moskwas pärast edasist ülekuulamist ekspeditsioonile kaasa oli annud — ettekäändel, et kaitsta reisiwaid wälismaalasi üliagarate kontrollorganite tülitamiste eest — tõeliselt polnud muud kui luurajad, kes teda pisima kui eksituse puhul kohe wangistaksid. Isegi jalutuskäikudel, mida Anastassija Ferrari wõi Stonbrooki saatel ette wõttis, hoidsid neid punawäelased ikka oma piisside ulatuskauguses. Nad kandwat wastutust selle eest, et härrastele midagi ei juhtuks, wastasid nad Ferrari pahasele küsimisele. Külakese peatänawa wõiks weerand-tunniga, kõige rohkem poole-tunniga läbi joosta. Siis laiutub lumekõrb lõputult igasse kaare, sinna sisse wõiks ära uppuda.

Wiimaks jõudsid nad Bilterski, wäikesesse alewikku Wene-Siberi piiri ligidal. Anastassija ja Ferrar seisid külaweerel ja nautisid õhtuhämarust. Idas paistsid wiirastuslikult nagu pilwede aujärg, kauged Urali mäed.

„Ma poleks ijal aimanud, et Wenemaa on nii suur," ütles Anastassija Ferrarile. „Kui ma esimest korda siit läbi sõitsin, siis olin peagu weel laps. Mis kõik ei ole juhtunud selle ajaga! Jah, elu!"

Ta silmad otsisid walgel taewapiiril. Ta oli kahwatu, kahwatu allasurutud kärsitusest.

„Kujutlesin endale seda teisiti, James Iwanowitsch," jatkas ta ja pisarad weeresid palgelt alla. Aga ta pööras end ära, et peita pisaraid Ferrari eest.

„Arge kaotage julgust, Anastassija. Kui oleme juba üle Urali, siis läheb paremini."

Ferrar ei teadnud isegi, miks ta wäljendas säärast kindlat arwamist. Polnud ju wähimatki tõenäolisust, et Aasia-Wenemaa raudteede olud oleksid paremad kui seni. Aga oli ju ka päris üks-ta-puha, mis ta wäitis. Tähtis oli ainult — wõtta Anastassijalt silmapilgu masendus.

„Kui ollakse nii noor, siis saadakse kohe ruttu kärsituks," lisas ta weel.

Anastassija waatas talle kurjalt otsa.

„Teie ei mõista, James, mis ootamine mulle tähendab. Wõib-olla, et Michail on juba..."

„Mõistan wäga hästi," wastas Ferrar. Ta ei wõinud ju ütelda, et temale oli iga p seismine päris meelt mööda, sest sel komb tohtis olla ikka weel kauem Anastassija duses. Mida kauem wältas, seda parem. N kord mõlgutas ta koguni ööfiti mõtteid, küll saaks, kui nad Michaili ei leiaks? Anastassija ka siis nõuaks lahutust wõi tuks ta paratamatusele ja jääks edasi Ann Ferrariks?

„Kas läheme tagasi?" katkestas Anast ta mõtteküiku. Ta palus sigaretti, läitis ja pööras koju poole.

Saabus õhtu. Oli, nagu oleks puis tuhka lumele, lumi wärwus sinakaks. P ripnesid raskelt otsatute awaruste kohal, siin ja seal hakkas mõni täht särama. Ana sija jäi weel kord seisma. Ta hingas sügä

„Kui magus on õhk siin! Nagu ei mujal maailmas!" ohkas ta. „Kas te ei ka, James? Mõnikord mõtlen: siin sa tõttad ja tõttad, et sellelt maalt aga wälja seda. Aga kui ta on kord su selja taga, astu sa wististi enam iial siia. Ja se ometi sinu kodumaa. See on kõik, mis sul ilmas weel on peale — peale Michaili. temast ma ei tea isegi seda, kas ta üldse weel. Tahaksin põlwili heita, lume kätega kraapida ja maad suudelda. Tahaksin p maapõue ja silmad sulgeda ja kõik oleks tatud."

Nad läksid teineteise kõrwal. Külaela seisid tänawail ja wahtisid neile järele. M ustest tuli wärske leiwa ja hapukapsa-supi na. Nagu lipud lehwis suits tuule käes ja sis pikkamisi taewa poole. Sinisilmalised sed wallatlesid majade ümber. Hanekarjad sid kisades koju, lambitulede walgus langes watupunaste nelinurkadena lumele. Kuski kas lõõtsapill mängima. Anastassija wiskas reti minema.

„Surema tulen siia jälle tagasi, kui on mõõdas," ütles ta ja ümises lauluwiit sa. Ferrar wõttis ta käsiwarre ja ta l end ära wiia.

Nende wõõrastemaja tagasi jõudes t neile postmeister, et järgmisel hommikul üks rong Kaasani poolt, sihtkohaga Omsk see on täiesti kindel.

Järgmisel päewal ületasid nad Siberi

Lumetorm Ida-Eestis

Katkes metsawedu. — Paiguti teedel 1½ m paksune lumi. — Narwas ei pääsnud sõidukid liikuma. — Narwa-Jõesuust tõi posti Narwa suusataja

Reedel puhkes Ida-Eestis erakordselt tugew lumetorm. Lund sadas kogu päewa ja puhus 5-palliline põhjakaarte tuul. Kuna lumi oli kerge, siis lagedatel wäljadel polnud üldse wõimalik eraldada taewast maast juba 20 m kaugusel. Lumetormi tõttu katkesid ka metsaweod ja peagu kogu liikumine. Paiguti on lund tuisanud teedele kuni 1½ m paksuselt. Majade läheduse tuisk on kuhjanud mitme meetri kõrgused lumehanged.

Ka Narwa tänawail oli reedel liikumine üsna wäike. Lund oli sedawõrd rohkesti, et seda ei jõuetud ära wedada, mispärast autod ei pääsnud äärelinna tänawail üldse liikuma ja ka sõidalinna piirkonnas, kus kestis päew läbi intensiiwne lume ärawedu, oli sõidukitel liikumine raskendatud.

Narwa linnawalitsus püüdis hoida N.-Jõesuu teed lahti, kuid see õnnestus waid osaliselt. Päewased omnibused hilinesid tublisti ja õhtul ei jõtnud omnibused üldse wälja.

Raskusi oli N.-Jõesuust posti toomisega Narwa. Üksi hobusemees ei usaldanud wõtta sõitu ette N.-Jõesuust Narwa, kuigi see wahemaa on umbes 13 km. Kardeti, et hobune eksib teelt ja wäsib sügawas lumes tammudes enne Narwa jõudmist. Post saadeti N.-Jõesuust teele suusamehega. Et suusataja ei eksiks teelt, seks ta wõttis kaasa elektri-taskulambi, et selle walguse abil pidada kinni õigest teest telefoniliini mööda. Suuskadel kirjakandja jõudis õnnelikult läbi lumetormi postipakiga Narwa.

Õhtul suurenes tuule tugewus, tõustes juhuti 7 pallini. Ka sadu jatkus.

Wanemad inimesed kinnitawad, et niisugust suurt lumetormi, mis on takistanud isegi normaalset liikumist, ei ole olnud enam wiimase 30 aasta jooksul.

*

Narwa postkontoril oli ka reede õhtul tülikas posti kogumine linnas. Äärelinnadesse, kus on mitmel pool kirjakastid, ei pääsnud postiweo-autoga. Seepärast koguti post kokku kirjakastidest hobusemehega.

Lumeolud suusatamiseks head

Täna jatkuwad Wiljandis suusaesiwõistlused. — Homme suusarong Aegwiitu. — Mida kõnelewad lumeteated?

Lumeolud on juba ometi kord üle riigi suusahuwilistele kujunenud enam-wähem rahuldawaiks, paiguti isegi headeks ja üliheadeks. Nagu kuulub tähtsamatest wäljasõidukohtadest, ulatub seal lumi peaaegu kõikjal põlwini ja isegi üle selle. Nii seisab suusatajail üldiselt ees ilus suusatamispühapäew. Tallinlastele on sedapuhku raudteewalitsus wastu tulnud ja korraldab pühapäewal tänawu esmakordse suusarongi Aegwiitu. Suusarong wäljub Tallinnast kell 9.40, tagasisõit Aegwiidust kell 16.56.

Üsna heades lumeoludes jatkuwad seega ka Eesti tänapäised suusaesiwõistlused täna ja homme Wiljandis jatkuna Narwas peetud 18 ja 30 km suusatamisele. Täna kell 14.30 algab Wiljandi järwel 18 km suusatamine wõistlejaile, kes wõistlewad esmakordselt kaawas olewas kombineeritud suusatamises. Homme, pühapäewal, kell 10.00 algab 50-km suusamaraton, kusjuures selle wõistluse kestes peetakse laialdasi suusamärgi-wõistlusi. Päewal kell 13.30 algawad suusahüppemäel hüppewõistlused kombineeritud wõistlustest osawõtjaile.

Homme peetakse suusawõistlusi üle riigi, enamuses suusamärgi-wõistluste näol. Kaitseliidu Tallinna malew peab Nõmmel wõistluse 18 km suusatamises, kusjuures kogunemine on kell 10 pioneerpataljoni juures ja start sealsamas kell 11.00.

Kohtadelt teatati meile täna hommikul lumeolude kohta järgmist:

Aegwiidu: Lumeolud suusatajaile suurepärased. Lund sajab praegu juure. Lumi ulatub praegu juba paiguti põlwini.

Elwa: Lund suusatamiseks üsearu paljugi. Hobusemehed teedel on hädas kokkutuisanud lumehangedest läbisaamisega. Lagedatel kohtadel lumi ulatub paiguti põlwini.

Haanja-Munamägi: Lumeolud wäga head, orgudes ulatub lumi üle põlwede. Ka mägedel on tugew lumekord. Lume paksus paiguti üle meetri.

Laiuse mäed: Lumeolud head, lund paiguti üle põlwe, üldiselt poolest jalasäärest saadik.

Neeruti mäed: Lumeolud rahuldawad, lume kord ulatub poole jalasäärení.

Otepää: Lund rohkesti, paksus 60—75 sm lagedatel kohtadel, paiguti meetri ümber.

Narwa-Jõesuu: Lumeolud head, lund mõnes kohas põlwini.

Petseri ümbrus: Suusatamisolud rahuldawad, lund jala paksuselt.

Porkuni: Lumeolud head, lund kõikjal, lumi ulatub üldiselt põlwini, paiguti weel rohkem.

Sinialliku (Wiljandi lähedal): Lumeolud kenad, lume paksus üks jalg.

Wõru ümbrus: Lumeolud suusatamiseks rahuldawad, lume paksus lagedal umbes jalg.

Sporditujuu tõstavad

Kunstnik O. Krusten wiimsel teekonnal

Kunstnikud ja omaksed kannawad punjärgi Jaani kirikusse.

Kunstnik O. Krusteni põrm toodi eile õhtul kell 7 keskhaigla kabelist Jaani kirikusse, kus toimus kirstupaneku-talitus. Matusetalitus sünnib täna kell 3 päewal kirikus, mille järele meie silmapaistwamaid karikaturiste alustab oma wiimset maist matka Rahumäe alatiroheliste mändide alla.

Kunstniku põrmu wiimisel kabelist kirikusse oli teda saatmas omaksed ja sõprn. Ametwennad walgustasid seda kurba teekonda tõrwikutega kummalgi pool kirstu. Kunstihoone kõikidel akendel leinamärgiks põlesid küünlatuled. Kirikus pidas wainuliku talituse õpetaja A. Tähewäli, kes ütleb saatesõnad lahkunule ka tänasel matusetalitusel kirikus. Järelhüüde sõpradelt ja organisatsioonidelt on nähtud ette kirikus kui ka kalmistul. Matusetalitust kaunistab lauluga „Päewalehe" meeskoor.

Mõnus on habet ajada vald

PA-MU vahukreemiga ja **PA-MU** teradega.

Saadaval kõigis ärides.

A.-s. «Ephag» —Tallinn

ETA

Nõuk. Wene marssali Jegorowi hommikukohw Narwas

Reede hommikul sõitis Narwa jaama kaudu Wenemaale tagasi Nõuk. Liidu marssal Jegorow. Wene marssalil tuli peatuda Narwas umbes tund aega, enne kui reisijaterong sõitis edasi Kingisseppa. Seda peatust kasutas marssal selleks, et juua kohwi, mis talle wiidi wagunisse. Kuna ilm oli halb, siis marssal ei lahkunud wagunist. Jaama oli kogunenud ka inimesi, kes lootsid näha Nõuk. Wene kõrgemat sõjawäelast.

Hitler austab Helweetsia puutumatust

Bern, 26. 2. (ETA) Teatatakse, et Hitler on endisele liidunõunikule Schulthessile, tema külaskäigu puhul Berliinis, ütelnud: „Meie austame alati Helweetsia puutumatust ja neutraliteeti. Mina kinnitan seda kategooriliselt."

Uurimus Eesti põhiseaduse muutmisest

Endine Tartu ülikooli professor ja praegune Szegedi ülikooli professor dr. Stefan von Csekey on awaldanud Prantsuse õigusteaduslikus ajakirjas „Revue du Droit Public" 55-lehekülgelise uurimuse Eesti põhiseaduse muutmisest pealkirja all „La revision de la Constitution de la Republique estonienne".

Täna kirjandus- ja kontsertõhtu Leedu külalistega

A. Dambrauskaite
„Mustlasparunis" Saffi osas.
Leedu lauljanna esineb täna õhtul ÜENÜ kirjanduslikul õhtul kaubandus-tööstuskojas.

ÜENÜ kirjandusrühma korraldusel toimub täna kell 8 õhtul kaubandus-tööstuskoja ruumes kirjandus- ja kontsertõhtu, milles on kaastegewad Leedu Riigiooperi primadonna Antanina Dambrauskaite ja Liudas Gira, kritik ja tähelepandawamaid leedu luuletajaid, kes esitab siin luuletusi ka eesti keeles. Peale nimetatute esinewad weel kirjanikud Leida Kibuwits, Aleksander Anton ja ÜENÜ kirjandusrühma liikmeid. Awasõna ütleb Ago Jõger.

Muusikalises osas: Herbert Laan (wiiul), Joh. Reintam (bass) ja Thekla Koch (klawer).

Kuna kõesolew õhtu kõotab kujuneda peale raamatusõstale järgneraw waiksust tõhusamaks ja huwitawamaks õhtuks Tallinna kirjanduslikus elus, siis kõigi celduste lohajelt peaks see ettewõte pälwima ka publiku innukat osawõtu.

Rahvasteliidu erakorraline istung jääb ära?

Genf, 26. 2. (ETA) Siinseis poliitilisis ringkonnis kaheldakse, kas Rahwasteliidu täiskogu erakorralisest istungist, mis on määratud maikuuks, asja saab. Sel istungil peab otsustamisele tulema Egiptuse wastuwõtmine Rahwasteliitu ja Abessiinia küsimuse lõplik lahendamine. Itaalia ülemwõimu tunnustamist Abessiinias püütawat aga edasi lükata wähemalt kuni septembrikuuni. Samuti püütawat wiiwitada Egiptuse wastuwõtmisega Rahwasteliitu. Kui mõlema küsimuse otsustamine edasi lükatakse, siis jääb Rahwasteliidu täiskogu erakorraline istung maikuus pidamata.

Ras Kassa George VI kroonimispidustustele

London, 26. 2. (ETA) (Havas) Abessiinia Londoni saatkonnast seletatakse, et Abessiinia esindajad, kes wõtawad osa Inglise kuninga George VI kroonimispidustusist, ei ole weel lõplikult kindlaks määratud. Arwatakse, et neegust esindawad kroonimispidustusil Abessiinia saadik Londonis dr. Martin ja ras Kassa.

Mis puutub Itaalia protesti selle wastu, et Abessiinia esindajad kutsutakse osa wõtma kroonimispidustusist, siis Abessiinia saatkond ei pööra sellele erilist tähelepanu. Uhenduses sellega tuletatakse meele, et hiljutisel wastuwõtul Inglise kuninga juures Itaalia suursaadik Grandi ei keeldunud sõbralikult terwitamast Abessiinia saadikut dr. Martini.

Poola kirik toetab Koc'i

Warssawi, 25. 2. (ETA) Poola katoliku kiriku ametlikus teadaandes, milles puudutatakse kolonel Koc'i programmi, seletatakse, et Poola waimulik seisus toetab üksmeele kindlustamist Poolas.

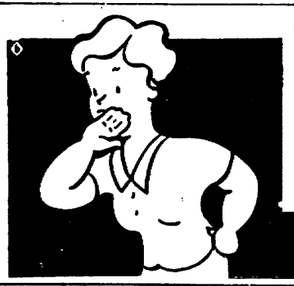

Naeratus waid, ja kogu võlu on kadunud.....

Iialgi Teie ei kuule neid sõnu, kui Teil on Chlorodont majas. Chlorodont on pasta nagu see peab olema: ta puhastab hästi, kuid ei vigasta hammaste emaili; inetuvärviline hambakate kaob juba lühiajalise tarvitamise järele. Iga Chlorodont'i tarvitaja hindab selle oivaliselt värskendavat maitset.

Lab. „Leo" Tallinn.

Chlorodont

Rooseveldi wastased — pensionile

Washington, 26. 2. (ETA) Senat wõttis wastu seaduseelnõu, millе põhjal kõrgema liidukohtu liikmed wõiwad 70 aasta wanuses wabatahtlikult minna pensionile, kusjuures neile makstakse pensionina nende täispalk, 20.000 dollarit. Mainitud seadusеelnõu esitati president Rooseveldile allakirjutamiseks. Kuus kõrgema liidukohtu liiget wõiwad nüüd kohe minna pensionile, nende seas ka peagu kõik need kohtunikud, kes hääletasid seni harilikult Rooseveldi seadusеelnõude wastu.

13 ungari üliõpilast sõjakohtu kätte

Bukarest, 26. 2. (ETA) Politsei on wangistanud 13 üliõpilast, keda süüdistatakse wäljaastumistes ja seadusewastases poliitilises tegewuses. Wangistatud antakse sõjakohtu kätte.

ILMUS

Aleksei Rannit

„Akna raamistuses"

Selle, leedu suurima kirjastuse „Sakalas'e" kirjastusel ilmunud, luuletuskogu andeka autori kohta kirjutab H. Adamson „Päevalehes": „A. Ranniti luuletused on tõmmanud enesele kirjandushuviliste tähelepanu isikulise omapära ja sügava hingestumise tõttu." J. Sinimäe kirjutab „Eesti Nooruses": „Tutvudes mainitud koguga on kõigil võimalus veenduda A. Ranniti mitmekülgses ja üllatavas andekuses." Raamat on jõudnud äratada tähelepanu juba välismaal, on leidnud kõige soojemat vastuvõttu leedu kunstiringkondades ja on saanud ametliku kiituse ja õnnitluse osaliseks Leedu Välisministeeriumi poolt. Luuletuskogu kaunistavad O. Kangilaski puugraaviüürid, sisu on kahes, kaas kolmes värvis. Hind Kr. 2.—.

Pealadu „PÄEVALEHE" raamatukauplustes

Suur Karja 23 Pikk t. 2

TALLINNA EESTI KIRJASTUS-ÜHISUS.

Majaomanike koja esimeheks dr. J

Uueks juhatuse liikmeks waliti A. Mei N

Eile peeti majaomanike koja üldkoosolek. Päewakorras oli koja juhatuse täiendamine ja uue eelarwe wastuwõtmine. Koos oli 43 koja liiget.

Koosoleku awas abiesimees J. Mürk. Enne päewakorra juure asumist mälestatakse surma läbi lahkunud koja esimeest J. L. Jürist.

Eelarwe kawa on wiidud 21.200 kr. tasakaalu. Selle arutamise juures tekib aga ootamatult waidlusi. Nimelt nõuawad Pärnu esindajad koja osakonna loomist Pärnu. H. Silla teeb ettepaneku, wõtta eelarwesse Pärnule ja Narwale 300 krooni, ja wähematele linnadele 100—200 krooni. Need summad läheksid kohalike majaomanike ürituste korraldamiseks. Juhatuse ettepanekul wõetakse eelarwe ühes esitatud täiendustega wastu.

Koja esimehe kandidaadiks seab R. Kuusk-maa dr. J. Maasingu. Ka J. Mürk teatab, et tema poolehoidjad toetawad ülesseatud kandidaati. Seega oleks üle hulga aja pandud majaomanike ringides kodurahu jällegi maksma. Dr. J. Maasingu poolt antakse 36 häält, wastu 6 häält. Üks sedel anti ära tühjalt.

Uusi waidlusi tekitab juhatusliikme waliminе lahkunud A. Kase asemele. R. Wiederseldt esitab kandidaadiks A. Mei, Nõmmelt, Miitra esitab J. Panksepa Tartust, H. Silla esitab linnapea H. Soo Pärnust. H. Soo wõtab oma kandidatuuri tagasi. Pikema sõnawahetuse jä-

Dr. J. M

rele koosoleku juhatajag
oma kandidatuuri maha.
häält poolt ja 6 wastu.

Lõppeks koja sekret
koosolijaile informatsioo
wusest.

Eesti-Läti kirikukonwentsioon wõeti wastu

Riia, 27. 2. (ETA) Läti kirikuwalitsus wõttis eile wastu eelnõu Läti ja Eesti luteriusuliste kirikute wahel sõlmitawa konwentsiooni kohta.

Walutakergendusi Lätis

Riia, 27. 2. Walutakomisjoni otsusel pannakse maksma rida kergendusi wälismaale reisijate kohta. Sedamööda lubatakse wälismaale reisijaile osta walutakomisjoni loata Läti pangalt wõi mõnelt teiselt n.-n. walutapangalt wälisraha 50 lati wäärtuses.

Rumeenia kutsub ära oma saadiku Hispaaniast

Bukarest, 26. 2. (ETA) (Havas) Ametlikest ringkonnist teatatakse, et Rumeenia walitsus on kutsunud Hispaaniast tagasi oma saadiku Floresco. Kuuldub, et Floresco tagasikutsumine on seoses tema käitumisega, kuna tema, olles akrediteeritud Valencia walitsuse juure, olewat awalikult näidanud oma poolehoidu tõdral Francole.

India sihib iseseiswuse poole

London, 25. 2. (ETA) India uue põhiseaduse põhjal läbi wiidud prowintsiparlamentide walimised näitawad seniste tulemuste järele kõikjal kongressierakonna selget enamust. Kongressi-erakond on uue põhiseaduse wastu ja tema eesmärgiks on India poliitilise iseseiswuse saawutamine.

Paawst terweneb

Watikan, 26. 2. (ETA) Täna algas paawsti haiguse 13. nädal. Kõik tundemärgid annawad põhjust loota, et paawst paraneb. Praegu paawst saadab enamiku päewast mööda oma wastuwõtutoas, kuid teeb seejuures iga päew ringkäigu läbi oma ruumide. Paawst ei tarwita sellel jalutuskäigul keppi, waid jooritab ringkäigu mõnikord omal jõul, mõnikord oma sekretäri toetusel. Iluusail pühisepaistelistel ilmadel jalutab paawst rõdul wärskes õhus.

Itaalia kuningas sõidab maikuus Ungarisse

Rooma, 26. 2. (ETA) Itaalia kuninga Ungari külaskäigu tähtpäew ei ole weel lõplikult kindlaks määratud. Tõenäoliselt külaskäik leiab aset maikuu jooksul. Külaskäigu ükfikasjade wäljatöötamine on praegu käil Roomas ja Budapestis.

Salakuulaja 12 a. wangi

Washington, 26. 2. (ETA) Ühendriikide meriwäe endine ohwitser John Farnsworth mõisteti salakuulamise ja meriwäe saladuste wäljaandmise pärast Jaapani diplomaatidele 12 aastaks wangi.

Benesch ei usu sõja puhkemisse

Praha, 25. 2. (ETA) Kõneldes sõjawäe esindajate auks korraldatud einel president Benesch ütles muuseas: Ma ei usu peatset sõda ja olen arwamisel, et wiimasel ajal Inglismaal, Prantsusmaal ja Saksamaal peetud rahumeeleawaldused on siirameelsed.

THE CENTRAL AGENCY
poolt korr
„ANKUR" käsitööde võ
hindamisko
on määranud järgn
I auhind Kr. 50.— — I
Tallinn. II auhind à Kr.
DEKRAT, Tallinn, ja L
III auhind à Kr. 10.— —
Linda TAMMPUU, Tartu;
Jaagupi; Luise STEIN,
Krüüdneri p.-a.; Leonida
SOOL, Tallinn; Luide
Anette TANNVALDI, Ta
Jõgeva. IV auhind à Kr
MARTINSON, Pärnu;
p.-a.; Magda MÄNNIK,
Tallinn; Luide MARDIST
BERG, Tallinn; Lydia
Hilda REIMANN, Pärnu
Linda KASK, Nõmme;
Aliise GUTMANN, Paide;
Kuressaare.

Inglise kirjanik lase Robert By Talli

Kirjanik Robert Byron ji
duse Eton'is ja Merton Colle
peaalad on reiisikirjeldused ja
rästi läbi maitsnud Euroopa
nud raamatud: „Euroopa .po
kunst", „Lääne kunsti ajalu
juurenates illustreeritud aj
Architectural Review j. t.) K
dia, Delhi, Wene, Tiibeti ja
Ta kõneles reedel, 26. j
inglise kolledžis ja esineb 1.
tonia" Walges saalis Eesti
nekoosolekul loengu teemal
selgitab hulk wõlgusõpilte nin
arenemist minewikus ja prae
arhitektuuri tõrmidest liimas
ja näitab mõõblit, portselani
— annab käielikku ülewaate
ja ümbrusest, milles ta elab.

Kujunemata Rahvuskogu

— Mida te arwate riigiwanema ettepanekust? küsitleb uudishimutsew ajakirjanik „alamkoja" liiget enne Rahwuskogu teise täiskogu koosoleku algust kuluaaris.

— Pole weel saanud lugeda, ei tea midagi arwata, on otsekohene wastus.

Saadikud jõudsid alles eile hommikul Tallinna, ainult osa neist oli riigiwanema ettepaneku warem saanud kätte ja jõudnud sellega tutwuda. Suuremale osale sattus see pihku alles koosoleku eel. Tuli siiski seisukoht wõtta, kas tunnistada riigiwanema poolt esitatud eelnõu edaspidiste arutluste aluseks wõi minna mingit teist teed.

Kuluaarides algawad elawad mõttewahetused. Arutatakse asja edasi-tagasi. Kel seisukohad selged, püüawad ka teisi oma seisukohtade poole kallutada.

Rahwuskogu liikmed on igaüks mees omaette. Pole siin weel mingeid platworme ega pole weel kujunenud ühiste maailmawaateliste alustega gruppe. „Riihmadesse" jagunemist maakondade ja linnade järele on nähtawasti wajalikeks peetud seepärast, et täielikku kaost ära hoida. Et linnade ja maakondade kõigi saadikute arwamised põhiseaduse küsimusis igapidi kokku käisid, see ei paista kaugeltki nõnda olewat. Kes mida pooldab, kes missugust põhiseadust näha tahab, see peab alles hakkama selguma. Selles mõttes on Rahwuskogu weel w ä l j a k u j u n e m a t a. Seni kui seda pole siindinud, tõusewad käed poolt wõi wastu selle järele, kuidas üks wõi teine ettepaneku tegija on jõudnud oma mõttele juurt juhu kõnelemisega poolehoidu wõita.

Kuigi suurem osa Rahwuskogu liikmetest polnud weel jõudnud riigiwanema eelnõuga lähemalt tutwuda, rääkimata selle üksikasjusse tunginiseest ja analüüsimisest, hääletas rõhuw enamus siiski ettepaneku poolt, seda eelnõu wõtta arutuse aluseks. Paistis, et seda tehti lihtja loogikaga — mingisugune alus, millest peale hakata, peab igal arutulsel ometi olema. Sellejuures ei leitud nähtawasti mingit wajadust arutada põhimõttelist küsimust, kas p a r a n d a d a wana põhiseadust wõi asuda u u e w ä l j a t ö ö t a m i s e l e, nagu jätab waliku wõimalused rahwahääletuse otsus. Kõnetoolilt seletati koguni, et selles ei olewatki olulist wahet. Sellega oligi prof. Piibu ettepanek, mis sõltis makswa põhiseaduse parandamisele, wähemusse jäämisele määratud. Enamus näis olewat arwamisel, et l i h t s a m on siiski hakata arutama uut eelnõu kui asuda parandama wana.

*

Rahwuskogu kodukord ilmus trükis küll juba 5. weebruaril, kuid sellegi paragraafide lahtirindiga pole saadikud weel kursis. Kuna aga esimees on jurist, kes paragraafidest on harjunud kinni pidama, siis lendawad muidugi arusaamatult üle kõnepuldi ääre kõik ettepanekud, mis pole kooskõlas kodukorra paragraafidega. Üks „ülem"- ja teine „alamkoja" liikme ettepanek said seda tunda juba eilse koosoleku esimesel weerandtunnil. Pole muidugi parata, tuleb sellesse paragraafide rägastikku siiweneda ja mõndagi kõrwa taha kirjutada, kui tahetakse töös kaasa löiia.

Aga kõige suuremgi paragraafitundja wõib sattuda ummikusse, kui trükiladuja, korrektor wõi muidu mõni asjamees mõnelt paragraafilt saba maha lõikab, nagu see olewat teadmata kombel sündinud Rahwuskogu kodukorra ühe punktiga!

Kodukorra parandamise ja muutmise wajadusest on kuluaarides juba korduwalt hääli kuuldawale tulnud. Aga kujunemata olukord pole selleks nähtawasti weel wõimalusi pakkunud. Kuna nüüd aga selgus weel see äpardus ühe paragraafiga, siis peab arwama, et kodukorra parandamine ja täiendamine wõetakse peagi päewakorda.

*

Mõningaid oletusi Rahwuskogu liikmete seisukohtadest wõib teha selle järele, mis nad siin wõi seal on awaldanud. Walimiste eel oldi äärmiselt tagasihoidlik, nüüd ollakse seda wähem, kuigi enamus jatkab „waikiwat olekut". Kõige tähtsamaks peetakse oma arwamise awaldamist selles küsimuses, kuidas uut põhiseadust, kui see 6 kuu pärast walmis saab, m a k s m a p a n n a. Rahwahääletuse otsus jättis selle küsimuse teatawasti lahtiseks. Rahwuskogu liikmeid 1. kui ka 2. kojast on deklareerinud, et nemad pooldawad uue põhiseaduse maksmapanemist r a h w a h ä ä l e t u s e teel. Kuidas küsimus kord laheneb, seda on praegu raske ennustada. Rahwuskogu liikmete seisukohaawaldusi on aga siiski huwitaw jälgida.

Spectator.

Teater • Muusika

„Estonia" teater

Laupäewal 5. korda hariliku hindadega St. Moniuszko ooper „H a l k a".

Pühapäewal päewaseks etenduseks P. Minahami operett „D ž a i n a"; kell pool 8 õhtul hariliku hindadega Hugo Raudsepa näidend „L i p u d t o r m i s".

4. sümfooniakontsert

Reedel, 5. märtsil, „Estonia" kontserdisaalis 4. sümfooniakontsert, mida juhatab külalisena Rudolf S c h a r l z-D o r n b u r g (Berliinist). Pääsmed eelmüügil teatri kassas.

Draamastuudio teater

(Saksa teatri ruumes)

Täna kl. 7.30 õhtul „Kõrboja peremees" — A. Särewi dramatiseering 3 waatuses A. H. Tammsaare romaani järele.

Pühap. kl. 14.30 „Kewade" ja õhtul kl. 7.30 „Kõrboja peremees". Kassa on awatud kl. 11—1 e. l. ja 5—8 õhtul.

Töölisteater

Täna „Karu läheb mee lõhsu" 6. korda. Algus kell 8 õhtul. Pääsmed 20—125 snt.

Pühapäewa päewal „Tagahoowis" üldhindadega. Parimaks soowituseks sellele lawastusele on tema wõrratu menu. Pääsmed 25 ja 40 snt. Pühap. õhtul „Walge lagendik" 7. korda. Tungi äraholdmiseks etenduse eel soowitame kasutada wõimalikult eelmüüki.

Esmaspäewal „Suur saak" teatri õpperühma ettekandel.

Teisipäewal „Kraawihallid" üldhindadega.

„Raudam'i" kontsert uue lipu all

Raudteelaste kultuur-haridusühingu „Raudam" segakoor esineb pühap., 28. weebr., kell 20 „Estonia" [illegible] oma järjekorrale kontsertidega [illegible] muusikamehe K. Leinuse juhatusel, kuid seekord uue lipu all.

Nagu kuuleme, olewat wana lipp niiwõrd kõdunenud, et oldi sunnitud muretsema uus lipp, mida mõõdunud sügisel õpetaja P. Kuusik õnnistas.

Pühapäewane kontsert tahab kujuneda pidulikuks esinemiseks. Kawasse on wõetud, nagu me ikka oleme harjunud „Raudamilt" kuulma, enamik uusi helitöid nii kodu- kui ka wälismaa autoreilt.

Solistina esineb hr. Aug. Karjus tšellol.

Wiis „Wanemuise" näitlejat registreeritud näitekunstnikena

Haridusministeeriumi poolt on kunstnike kohta kehtima pandud kutseõiguse seaduse põhjal registreeritud „Wanemuise" näitlejaist näitekunstnikena J. Põder, R. Rajaleppa, A. Randwiir, K. Alunoja ja J. Suwemo. Re[illegible]

Eestlane õnne otsimas

Elamusi vene kodusõja päevilt Krimmis 1917.—1920. a.

Krimmi Põllumeeste Seltsi lõpp

„Raske on oma last näha suremas ja raske on lahkuda ta laiba juurest," nii ütleb Ed. Kolk, üks Krimmi Põllumeeste Seltsi asutajaid, juhatajaid ja matjaid. „Kärpisin oma tegewust wiimse wõimaluseni ja olin enamjagu eesti ning saksa asulaid mööda ringreisidel. Et midagi muutub, oli selge, aga et see muutus tuleb nii põhjalik, nagu see nüüd oli saanud tõsiasjaks, seda ei wõinud tookord keegi näha ameski.

Ma ei olnud eriti üllatatud, kui ühelt sõidult tagasi tulles oma kontori kinnipitseeritult eest leidsin. Lahtsin siiski mõningaid oma isiklikke asju portfelliga kaasa wõtta, aga sedagi ei lubatud. Puhkasin siis pisut hobuseid, puhkasin ka ise ja sõitsin siis Samrukki oma isiklikku majapidamise juure tagasi. Kolm aastat huwitawat tööd oli seljataga. Kolm aastat maadlemist wastasrinnaga ja lõpuks — kolm aastat igaõhtust rahaforteerimist, et eraldada õigeid waledest! Kassa tegewus oli kunagi alanud 0-ga ja nüüd, seltsi surmatunnil, oli Simferoopoli Krediitseltsis juba üle 6 miljoni rubla + aitades leiduwad tagawarad."

Meil Eestiski on töötatöölisi, kuigi wähe, aga Krimmis ei jõudnud ükski tööline tööd ära teha. Tööd wedeles igal pool, puudusid waid töölised. Tasumõiste töö eest olsi abstraktne. „Nina" järele makseti tasu.

Ülewõtmised

Külad jäeti küll estotsa rahule, aga linnas oli madinat palju. Ei puudunud sealjuures ka oma kuriosumid. Ülewõtmise protseduur käis õige lihtsalt. Ilmus kuhugi asutusse wõi eramajja portfelliga isik, sõduri-, madruse- wõi lihttöölise-riietuses, ilma krae ja kaelasidemeta, wõttis mingi paberi wälja, lasi waranduse wõi asutuse-korteri walitsejal alla kirjutada ja läks. Kirjas oli öeldud, et sel ja sel tunnil olgu õhk puhas.

„Käisin põllutööministeeriumi üle andmas," jutustab ministri ajutine k.-t. Ed. Kolk. „Sumaluke, millised nägusid olid kõik ruumid täis! Nad olid keldreis weiniwaadid püsti tõstnud, otsalaud sisse löönud ja tõstsid weini wälja kes konserwikarbiga, kes kingaga wõi saapaga, mis kellelgi parajasti kätte juhtus. Egas aega olnud!

See oli metsik joomine, hullunud karja märatsemine. Ime, et mind seal kohapeal maha ei löödud! Kirjutasin ülewõtmise aktile alla ja — lahkusin, et mitte kunagi enam tagasi tulla.

Ministrite käsi käis halwemini. Krõmtajew ja Kefsler lasti juba oma kortereis maha. Nalbandow läks hulluks. Teised suuremad tegelased kadusid kui kalad wette. S c h n e i d e r kõmmutati tänawal nurga tagant maha.

Muudegi asutuste käsi käis samuti, aga Krimmi Põllumeeste Seltsi punased mõne aja eest siiski respekteerisid.

Kuberneri lossi rüüstamine oli täies hoos, kui sisse astusin. Ruumid olid kirjeldamata korratuses, — püsse, rewolwreid wedeles wirnadena maas, kõikjal oli jalus toidujäätiseid, tühje pudeleid, konserwikarpe jne. Mind wõttis wastu keegi lihtsas kuues „seltsimees". Ta öendas mu paberi, läitis suitsu, pakkus minulegi ja küsis huwitatult, et kas ma kõnelen ka prantsuse keelt? Mul wälgatas tore mõte peast läbi, seda meest siiski enne pisut eksamineerida, kas tal ka endal on prantsuse keelest aimu, ja tõsisel näol ütlesin: „sõlitab sapaa särdee, wiskab üle tehee, ise hüppab järelee." „Oui, monsieur," oli wastus. „Küllalt!"

Kõiki neid ülewõtmisluguśid siinkohal kirjeldada läheks lugejale tüütawaks. Segadus oli üldiselt suur. Komissarid läksid sageli omawahel kaklema ja siis telegrafeeriti Moskwasse ning küsiti nõu wõi lihtsalt otsust ja lahendust. Et need telegrammid tihti sisaldasid mõga lapsikuid asju, on selge. Ühele sellisele

Ed. Kolk.

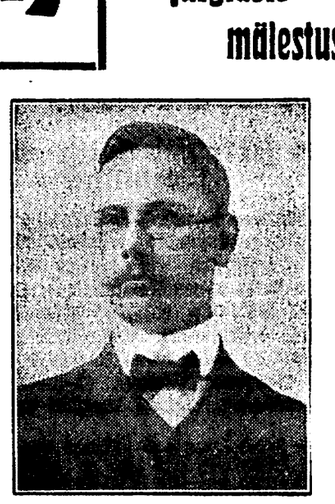

Timse.

järelepärimisele wastanud Lenin isiklikult Moskwast kahe sõnaga: Perestanjte duratšitijja."

Selles kaoses etendas üsna pilmapaistwat osa ka eestlane Aleksander T a r t o, endine „Olewiku" jooksupoiss, kes oli tookord abielus neiu S a n g a r i g a, endise „Wanemuise" näitlejaga. See brünett ilus daam tegi karaiimi miljonäri Schiessmanni Eupatoorias peagu purupaljaks. Tarto ise lasi seda kõike rahulikult sündida. Oli see üks külmawereline ja energiline mees! Ta oli muuseas end osanud sokutada ka Wrangeli sõjawäele warustuse ülesostjaks, lõi tiiwaripsu kindral Kutepowi naisega ning oli trum enamlaste agent.

Eluta inwentari üle wõtta oli wõrdlemisi hõlpus, aga elusa inwentariga — loomade ja hobustega — olid mehikesed püsti hädas. Neid loomi tuli ju toita, joota ja koristada.

Linna mustuseweowankrite hoow oli külg küljes kõrwal hobuseid täis. Hiigla põhuhunnik oli neil ainukeseks toiduks. Kisseljow saatis Kolgale käsu, need loomad saata laiali asundusi mööda — kingituseks. Kolk tegigi nii. Loomi oli sedapuhku üle 300 laka, ja et Kolk polnud kuigi hea hobusetundja, siis kutsunud ta endale loomawelskeri Gustaw K e e r d i appi. Nad walisid siis karja hulgast 30 parimat hobust ja saatsid need oma majapidamisse Samrukki, ülejäänud jaotati kõik teistele.

Eesti konsulaadi lõpp

See oli omamoodi kurbmäng, — Jaan T i m s e areteeriti.

Timse areteerimine tuli kui wälk selgest taewast. Ainuke wälisesindus Simferoopolis ja seegi suleti!

Kuuleme, mida Ed. Kolk teab selle asja kohta. „Kui ruttasin kohale, olid kõik juba ära wiidud. Imelikuna tundus waid see, et konsulaadi ametnik proua Liiw oli wabaks lastud. Lipp, silt, uksepealkirjad, Eesti kaart jne. — kõik oli kui tugewast tuuletõmbusest ära pühitud. Kehitasin kurwalt õlgu ja lahkusin. Kodus mõtlesin, millal jõuab siis aeg minu kätte?"

Timse korteri rüüstamine

Hiiobisõnumist pisut toibunud, siirdunud Kolk linnast wälja tapamajja, et näha-kuulda mis seal, areteeritud konsuli korteris, sünnib? „See oli täiesti seganini! Peeter P u u s e p a, meie praeguse riigikohtu liikme, korwmööbel, jahipüss ja muud asjad, mis ta riiumipuudusel oli siia hoiule toonud, olid kadunud. Üks tool oli rüüstamisel wist kuidagi „haiget" saanud ja ainult see tukkus üksi nukralt nurgas. Lauasahtlid, kapiukseid jne. olid pärani lahti; põrandal, nurgas, kõikjal wedeles tohutuid hunnikuid purukskistud raamatuid ja muud kirjawara, seintelt mahakistud pilte, kaarte... kõik kokku — kirjeldamata kaos. Welsker J. R o s e n t h a l (Awinurmest pärit), kes oli tulnud minuga ühes, laotas nõutult käsi, welsker J ü r i s aga, kes ajutiselt elas Timse juures ja rüüstamist oli pealt näinud, oli kadunud. Pilt oli masendaw."

Wanglas. Timse lõpp.

Simferoopoli wangla asetseb jaama lähedal, Jekateriina tänawal. Nagu tawaliselt, on siingi wangla ümber kõrge kiwimüür. Müüri nurgis tõusid tornid, kus olid omakorda walwurid püssidega.

Wanglasse suletud eestlaste toitlustamiseks ja sideme loomiseks organiseerisid teised wabadusesolijad-sõbrad kohe ligipääsuwõimalusi. Kokku saada küll ei lastud, aga toitu wõis saata. Proua Linda K e e r d-L a a m a n, Gustaw Keerdi abikaasa, wõttis heameelega enda peale igapäewase toiduportsjoni walmistamise ja edasitoimetamise. Igakord läks pakiga ühes ka toitude nimistu ja Timselt saadi wastu allkiri, et ta on kõik kätte saanud. Pikemat kirjawahetust teadagi ei lubatud. Siiski õnnestus toidu sees sedelitega kuidagi ka edasi toimetada wähest informatsiooni.

See hoolekanne aga ei meeldinud kohalikele punastele ja nad toimetasid Timse peagi üle Moskwa B u t õ r k a s s e, kus oli wäga wali kord ja kus ka hiljem see eesti rahwamees lihtsalt nälga suri. Moskwas nähtawasti ei suutnud sealsed eestlased temaga sidet luua ega ta wabastamiseks mingit aktsiooni läbi wiia. Kuuldawasti olnud ta täiesti maha jäetud — üksi oma kannatusis.

(Järgneb)

Aruwälja Andres arutab päewaküsimu

Nende pääm
sees saime me
tust Alma käest
ja. Tüdrik ki
tab, et nüüd sa
warsti karske
kaine meesjoo,
karskuse liit
nõudnud tudeng
wiina maha
mist. Olgu see
esimese mai p
wõi ülikooli aastapääwa pidu, tudeng ei
änam wõtta wiina, waid peab oma silentsiu
ja laulud põrutama lahti wassi laasi juu
Keelatud ei ole juua ka esimese waliku pi
ja helpida tuuwitud porgandeid wõi piter
lehti pease. Sest kui noormees ei tarwita
koholit ja sõõb taimetoitu, siis on tä
kerge ja pea alati tudeerimisess laar.

Mol isiklikult pole selle wastu midagi,
tudeng elab kasinasti ja kainelt, sest siis jõ
tä oma õppimisega rutem edetsi ja wanem
ei ole nõunapalju raha kulutamist. Teisest
jest arwa ma aga sedasi, et noormees, kui
mast peab tulema kord täismees, peaks ik
natse tundma neid joomakombeid ja komma
Sest kui inimene on saand selle kõikse kõrg
kooliariduse, siis peab tä ka tundma kõiki
awaldusi, olgu see siis kas wõi napsuwõtm
mihukesest kombest inimesesugu saab wae
lahti enne maailma lõppu.

Minu arwates on ka wiinawõtmine o
moodi kunts, mida ei õpita ära niisama
gesti. Tegelikus elus me nääme, et ärras
joob öö läbi ja läheb omikul ilusti oma ja
koju. Ei lärma ega midagi. Talupoja inim
jääb aga kõrtsi leti ees jiiba ühe tunniga
mesa. Ja kus selle kisa ots, mis siis
hasse... Purjuspäi tuleb siis kergesti ette
sid omadega ja wõõrastega. Mõni jääb
nõnna juhmiss, et kukub kodus tuuseldama
ja lapsed on nurgas jüstkui irmund linnup

See tuleb kõik sellest, et arimata inimer
oska korralikult wiina juua. Mina kui
konnategelane ole wiibind mitmel puhul ba
ja bankettidel, ja ma ole pand oolega tä
kuidas ärrasrahwas wiina wõtab. Nämad n
wad enne ästi raswatse suhupiste taldriku
ja sõõwad enne ära, et inimese sees
kord oless raswatud nagu tõrwatud loo
põhi, mille sisse ei imbu wesi. Siis alles juu
wiinalaas tühjas. Ja iga laasitäie wahel siii
ikka suhupistet wahele. Teised jälle teewat
dasi, et kui tühendab wiinalaasi, siis joob
ea sõõmu wurtsuasserit peale.

Wahepeal pistetakse tubli portsjon sea
wõi karbonaadi kinni ja siis uhatasse
aega lahjat weini peale. See uhab wiinaw
minema ja nüüd wõib jiiba kulistada
kanget raami, kas konjakit wõi wiskit.
kuna inimese keha on sedasi ühtejärgi kõ
täis, siis ei pääsegi wiinaaur pähe ja mee
oma mõistuse juures tundide wiisi.

Kudas joob aga lihtinimene wõi külam
See on kõigil tääda. Tä toob wiinapusa
nu wiinapeest wäljä, lööb peoga pudelile p
põhja alla, nõnna et pudeli punn põrkab ee
ja siis kohe pudeli kael suhu. Nõnnam
nad tüha kõhuga kulistawad. Põle neil
pistet ega kedagi. Sülitab aga lirsti ma
kulistab jälle. Kui juuasse weel pudel
peale, siis on ka mehel nina täis ja tä
lärmama jüstkui oless tühjas joond mõne n
keldri. Nõnnamoodi joob ka linna kehwem
Kord ma nägi linnas, kudas üks mee
kõrtsileti ääres neli topkat järgimööda j
siis ka warsti siruli maas. Kuna paljudel
nawõtjail põle aha suhupiste õstmiseks,
ostetasse ainult wiina. Paljukest aga see
kõhuga inimene kannab.

Seepärast on minu arwamine, et kui
jiiba tahetasse juua, siis õpitagu seda t
nii, et see ei mõjuss nõnna ruttu inimese t
sele ja mõistusele. Ja kis siis peassid si
kuju andma, kui mette need mehed, kis on
selle kõikse parema kaswatuse ja ariduse.
ei pea küll suuremat lugu alkoholismiseest
kui mol oless tudeeritud poeg ja täma e
kass korralikult wiinagi wõtta, siis oless
tõesti teiste ees natse äbu. Ma ütle s
kohal jällegi, et puha wassi ja piimalaasi
re ei tarwitsess meil oma tudengeid su
Ega põle kuulda olnd, et nad nõnna rä
lakuwad, kui tegid seda sakja tudengid wa
kel olid suured rahad kääs. Eesti tudeng
kehwa kukruga oskab niigi pidada piiri.

Andres Aruwälja

Wana Maltsveti järglaste mälestusi

Tähelepanu!

Kurguhaigused

algavad infektsiooniga suu kaudu. Õige tee on siin pisilasi hävitada! Tugevalt baktereidhävitava toimega on

Trypasol-tabletid.

tarvitajale kahjuta ning heamaitseline suuõõne ja kurgu desinfitseerimisvahend.

Saadaval käepärases pakises à 20 tabletti — 75 s. igas apteegis.

EPHAG

A-S. «Ephag'id laboratooriumi TALLINN.

ETA

Parimaid wälismaa saateid

Pühapäewal, 28. weebruaril:

13.03 Warssawi: Balletimuusika
14.30 Lahti: Helsingi linnaorkestri kontsert.
15.15 Riia: Schuberti VII sümfoonia
15.30 Warssawi: III Chopini-wõistluse kontsert.
16.00 Praha: Puccini ooper „Tosca"
16.00 Stokholm: Orkestrikontsert
16.30 Rooma: Cimarosa ooper „Salajane abielu"
18.00 Milaano: Sümfooniakontsert
18.00 Deutschlandsender: 3. soowikontsert
19.00 Pariis PTT: Haydni orat. „Loomine"
19.30 Riia: Berlioz: „Fausti needumine"
20.45 Leipzig: Weberi ooper. „Oberon"
21.00 Beromünster: Operett
21.00 Hamburg: Kontsert. Solist C. Hansen (Bruch wiulikontsert)
21.15 Bukarest: Lehari operett „Eiwa"
21.40 Milaano: Abrahami op. „Hawaii lill"
21.40 Stuttgart: Sümfooniakontsert. Schumann, Beethoven
21.55 Stokholm: Tšaikowsky V sümfoonia
23.05 London-Reg.: Sümfooniakontsert
1.00 Brüssel: Wagneri ooper. „Tristan ja Isolde", I akt

Esmaspäew, 1. märts.

7.00 ärataumäng. 7.05 wõimlemist. 7.20 hommikukontsert helilaatidelt. 8.10 hommikupalwus Jaani kirikust — õp. A. Tähewäli. 8.30 Tallinna turu ülewaade (ainult Tallinn). 8.35 jäätegteid (ainult Tallinn).

17.30 jäätegteid (ainult Tallinn). 17.45 heliplaate ja reklaami. 18.00 soowikontsert heliplaatidelt. 18.30 inglise keele tund — mag. J. Siltwet (ülekanne Tartust). 19.00 Kirillowi mandoliinistide kwinteti. 19.30 päewaundiseid. 20.00 ajaõitaja-õiendus ja ilmateade. 20.05 leedu soololaule. Esitab sopran Antanina Dambrauskaite (Kaunasest). 20.25 RR juhataja inj. J. Olbrei raadiowestlus. 20.55 Friedrich Nikolai esitab klaweriisolosid. Kawas: Edward Mac Dowell: a) Metsa idille. b) Mere idille. 21.25 E. Blumfeldt: Samaara eestlased wõitluses Eesti iseseismuse mõtte eest 1917.—1919. (ülekanne Tartust). 21.55 P. Tšaikowski kuus sümfoniat. Sümfoonia nr. 6, b-moll, op. 74 (heliplaadid). 22.55 päewaundiseid.

Raadio

Laupäew, 27. weebruar.

17.30 jäätegteid (ainult Tallinn). 17.45 heliplaate ja reklaami. 18.00 õp. J. Riomar: Kunas ja kuidas õpetada lapsi lugema. (ülekanne Tartust). 18.30 Kammermuusikat. 18.50 wälispoliitiline ringwaade — A. Nandalu. 19.10 harmoonikamuusikat heliplaatidelt. 19.30 päewaundiseid. 20.00 ajaõitaja-õiendus ja ilmateade. 20.05 järgnema nädala saatekawa. 20.15 Kirjanduse ja muusikaõhtu. Korraldaja: ÜESTÜ kirjandusring. (ülekanne Kaubandus-tööstuskoja saalist). 22.55 päewaundiseid.

Pühapäew, 28. weebruar.

8.30 ärataumäng. 8.35 wõimlemist. 9.05 hommikontsert heliplaatidelt. 10.00 jumalateenistus Toomkirikust. Teenib Pauluse kogudusse õp. R. Ilpke (ainult Tallinn). 10.00 jumalateenistus Maaria kirikust. Teenib õp. Wooremaa (ainult Tartu). 12.00 wiinilõõlosid. Esitab Herbert Laan. 12.30 põllutöökoja karusloomade kasuatuse eriteadlane agr. A. Albert: Höörebaste kasuatamisest. 13.00 põllumajanduslikke teateid. 13.10—14.00 11. üldlaulupeo instrueerimine. Kawas laulud: K. Türnpu „Priiuse hommikul. M. Härma „Laulku lapsepõli" ja J. Aawik „Noorte laul". Esitab E. w. Tallinna konserwatooriumi segakoor. Juhatab prof. Aawik.

17.45 heliplaate ja reklaami. 17.30 jäätegteid. 17.45 juhiseid wabaharidustöös. A. Meikop: Kuidas teostada koostöö seltsiõiguse organisatsioonide ja rahwaülikooli wahel. 18.05 kella-5-tee-muusikat heliplaatidelt. 19.00 „Uus Eesti" toimetaja Artur Grönberg: Reisimuljeid Roosist. 19.30 bariton Riitof laulab ooperiaariaid. 19.50 päewaundiseid. 20.00 ajaõitaja-õiendus ja ilmateade. 20.05 segakoori-kontsert. Esineb „Raudami" segakoor K. Leinuse juhatusel (ülekanne „Estonia" kontserdisaalist). 21.05 lugemistund. Mari Mõldre esitab Pearu Orawa humoreski: a) Halbusest räägitakse. b) Moonakas. c) Hüda mesilastega. 21.30 tänapäewa muusikat. RR orkester. Juhatab Raimund Kull. 22.30 tantsumuusikat heliplaatidelt. 22.55 päewaundiseid.

Raadiojaama „Nõnme KUS" saatekawad:

Pühapäewal, 28. weebruaril.

14.30 heliplaate. 15.00 loeng: „Maitanuljeid Tallinnast Berliini". Aleksei Jilwes. 15.30 trio-eitekandeid. Kooseis: L. Arro (wiiul), G. Berg (tšello), B. Frese (klawer). 16.00 lugemistund. Esineb prl. Jenny Koop. 16.30 heliplaate ja teateid.

E. K. M. põhikapitalist 35.000 krooni koos

A.-ü. Eesti Kaupmeeste Majanduskeskuse E. K. M. põhikapitali kogumine areneb üsna jõudsasti. Kolme nädala kestes on 350 kaupmeest maksnud sisse põhikapitali arwel üle 35.000 krooni. Seega on üks kolmandik aktsiakapitalist juba tegelikult laekunud. Niipea kui aktsiakapitali arwel on laekunud 60.000 krooni, kutsutakse kokku asutajate koosolek. See wõib sündida arwatawasti hiljemalt märtsi alul.

Majandusministeeriumilt on saabunud nõusolek sisseweoloa andmiseks E. K. M.-le monopoliseeritud kaupadele. Korraldaw toimkond on alustanud eelsõid E. K. M. tegewuse algamiseks. On juba loodud sidemeid wälisfirmadega importi suhtes.

Wirumaa mõisnikud omawahelisel koosolekul

Nagu meie oma kirjasaatjalt kuuleme, on neil päewil Wirumaal Wao wallas asetsewas jamanimelises mõisas leidnud aset endiste mõisnike koosolek. Kohaliku mõisasiidame omaniku, Rennenkampffi, juure kogunes paarikümne endise Wirumaa mõisniku ümber, kes olewat seal pidanud omawahelise koosoleku. Nagu mõisnik kõnelenud, olewat koosolekul olnud arutusel põllumajanduslikud küsimused, milleks ka koosolek kõku kutsutudki.

Ida-Wirumaa Kaupmeeste ühingu põhikiri registreeritud

Möödunud juwel Ida-Wirumaa kaupmeeste maakondlikul päewal Narwas otsustati ellu kutsuda maakaupmeeste ühing. Niiid on ühinu põhikiri siseministeeriumis registreeritud.

Ida-Wirumaa kaupmeeste ühingu asutajaiks on: A. Palmberg — Jõsaküst, F. Porkun — Jõhwist, L. Kaljusto — Raudist, J. Kops — Narwast ja A. Raidsepp — Sillamäelt.

Politseipeegel

Takistas wõiproowi wõtmist. Tallinna linna ter. wishoiu kontrollametnik Ernst Selge awaldas politseile, et Liiwalaia tän. nr. 7 elutsew Amalie Roomann on teda takistanud samas asetsewas kauplusés wõimast wõiproowi.

Murdis kukkumisel reielu. Reedel toodi Greiffenhageni haiglasse rawimisele Jmanta tän. nr. 41—1 elutsew 75-a. Wilhelmine Amijoon, kes kino „Gloria Palace'i" ees tänawal kukkus ja murdis oma parema reielu.

Kiirniku tüli majaperemehega. Tellisiwi tän. nr. 48—5 elutsew Eugen Einmann awaldas politseile, et reede õhtul tulnud tema juure üüri nõudma samas elutsew majaperemees Heinrich Wolrai, kuusjuures neil tekkinud tüli. Lõpuks haaranud majaperemees raudpoldi ja löönud sellega awaldajale pähe.

Salawiinaga kauplemise pärast wõetakse wastutusele Wene-Balti asunduses nr. 105—28 elutsew Maria Politsemow.

Jõstnud isikud paigutati politseiarestimaja 1.

UUESTI REMONDITUD

Liiwalaia 53

on huwiküllaseimaid lõbustuskoh
Tallinnas.

Muusika. Kabine

KINO

„Teenrid lasewad paluda Heliosesse — naerma

„Heliosel" on see järjekordne lõbus eeskawa.
olla tänu oma teemale lõbusamgi weel kui üksk
Filmile on sageli annud naljamänguks head ai
liise aristokraatia kiwinenud traditsioonid, mis
nuša tihtipeale endijt alamat seisawad. Ni
käesolewas filmis naaberlossi omanik, lihtne ra
nende filmis „rõusik", ja selle „peen" proua tee
tuid ptugutusi nende suletud ringi pääsmiseks.
härraste teenreil on omad traditsioonid ja üks
kord aasias lossiomanike Londoni kogunemisel p
oma peremeesse kooptatena — leedidena-lordid
lossi käeliste peremeestena. Nende pseudo-lord
dide ballile satubki siis „kutsutuna" aristokraati
igalsew prouale. Et see kõik üllatusteta ja ol
rea peale paiskamisteta ei sünni, selle eest on
nud juba autor ja lawastaja. Peaegi kui kesel
miishoogu lõõb nagu mälk selgest taewast selka lo
lord ise. Tükis ei puudu ka oma annus ro
noorte armunute, metsamajakeste ins-siga, ta
maks küljes aga jääb siiski see, mida publik
jageli ootab lakkamatute naeruhanguiega.

Lisakawas läheb peale Eesti kwonika Läänud
krokodillidest mitte wähem paeluw waatepilt mad

Siseriigist

Harjumaalt

Wald wõõrandab maad. Oma wiimasel koosolekul otsustas Kurna wallawolikogu wõõrandada Katku talu sooheinamaast ½ ha maad walla sawiaugu rajamiseks.

Kurnale tahetakse põllutööskooli. Kurna wallawolikogu koosolekul esines wkl. A. Roopere sooniawaldusega, et Tallinna ümbruse põllumajanduse tõstmiseks ja põllupidajate teadmiste arendamiseks tuleks awada end. Kurna mõisas põllutööskool.

Wallawolikogu leidis, et Kurna mõis oleks kohane Tallinna ümbruse põllutööskooli asutamiseks ja otsustas esineda põllutööministeeriumile palwega, et põllutööskool Kurna mõisa juba lähemal ajal awataks.

Tartust

Loterii „Wanemuise" toetamiseks ja sisustamiseks. „Wanemuine" peab celolewal piihapäewal oma ruumes suure loterii-allegri ja rahwapeo, millest loodetaw sissetulek läheb teatri toetamiseks ja sisustamiseks. Kaastegew on kogu „Wanemuise" näitlejaskond, alates näitlejatest ja lõpetades tantsijannadega.

Prantsuse naiskirjanik Tartus. Reedel jõudis Tartu Balti riikides kõnereisul wiibiw prantsuse ajakirjanik, pr. Guerin-Charvet. Tartus wiibib pr. G. C. Prantsuse Teadusliku Instituudi külalisena. Reede õhtul esines ta ülikooli füüsikainstituudis kõnega naiskõsimusest, mida selgitasid walguspildid. Külalist oli ilmunud kuulama rohkesti asjahuwilisi.

Tartus kõneldi Soome presidendist P. E. Svinhufwudist. Akadeemiline Hõimuklubi korraldas reede õhtul Eesti Naisüliõpilaste Seltsi ruumes hõimuõhtu, kus Tartu ülikoolis õppiw riigistipendiaat mag. Salmi kõneles lahkuwast Soome presidendist P. E. Svinhufwudist kui Soome iseseiswuse eest wõitlejast ja rahwamehest. Kõned waheldusid muusikaliste ettekannetega. Hõimuõhtust wõttis osa üsna rohkesti akadeemilise pere liikmeid.

Tartumaalt

Otepääle elekter tulewal aastal. Otepää linnawalitsusel on saawutatud kokkulepe Tartu linnawalitsusega elektriliini Otepääle toomiseks. See sünnib 1938. a. Wahepeal üles kerkinud oma jõusaama ehituse kawatsused on nüüd päewakorrast ära langenud. Otepää elektriprobleemi sõeluti Otepää linnawalitsuse palwel ja rahwuslikus jõukomitees, kus leiti, et otstarbekam oleks ikkagi Ülila liini Otepääle wiimine.

Kas joobnut röömiti? Nagu teatasime, awaldas neil päewil Rõngu talumees K. Eichwald politsei, et teda on Nõo lähedal röömitud. Ta lõõdud maanteel uimaseks, wõetud taskust 210 kr. raha ja sõidetud hobusega minema. Juurdlusel on selgunud, et E. leiti Nõo kalmistu juurest maanteekraawist joobnult. Kaldutakse arwama, et hobune paiskas mehe reelt maha ja ta lihtsalt warastati palsaks. Hobune leiti hiljem Nõo alewikust.

Emad imikutega isikumaksuwabad. Kawilda wallawolikogu otsustas isikumaksust wabastada kõik emad, kellel on rinnalapsed. Seewastu aga otsustati maksustada wanapoisid (wallalised mehed üle 30 a.) kõrgema maksumääraga. Maksumäärad kõiguwad 7 ja 20 kr. wahel.

Elwast

Alewi 12 auhinda koolidõpilastele. Elwa alewiwolikogu koosolekul neljap. õhtul otsustati asutada auhindade fond kohaliku algkooli paremate õpilaste hindamiseks. Auhindu, mida hakatakse wäljastama iga aasta, on 12 (6 poistele ja 6 tüdarlastele). Esimene auhindamine toimub käesolewa õppeaasta lõpul.

Puukooliks maa riigilt. Elwa alewile on põllutööministeeriumist teatatud, et alewile antakse üle Puiestee tänawal end. metsawahikoht ühes hoonete ja 6 ha maaga. Alew rajab sinna puukooli omale ilupuude saamiseks, kuna hoonetesse paigutatakse alewi pargiwalwur.

Kohtusse 15-sendise warguskatse pärast. Elwa kaupmees B. Orlo oli tõstnud süüdistuse warguskatses Aru w. naise E. Orawa wastu. Naine oli tahtnud poest näpata nahaääre, mille wäärtus on 15 senti. Kolme lapse ema mõisteti üheks kuuks wangi, kuigi ta warem polnud karistatud.

Viljandimaalt

Wana waras trellide taha. Wiljandi ringkonnakohus mõistis 2 aastaks wangimajja wana wargapoisi Ferdinand Wulleri. Wiimane, teenides Uue-Põltsamaa w. Nigula talus Jaan Maandi juures, oli salaja talust lahkunud ja wõtnud kaasa mitmesugust peremehele kuulumat wara 5 kr. 50 s. wäärtuses. Wuller tabati mõni aeg hiljem Wiljandis.

Paidest

Paide Ühispank maksab. Maksujõuetuks tunnistatud Paide Ühispanga likwidatsioonikomisjon alustas majandusministri loal 4-dat wäljamaksu hoiusummade omanikele. Wäljamakse teostatakse 2. järgu hoiuste omanikele 8% ulatuses, 1. järgu hoiusummaomanikud on warem rahuldatud juba 100-protsendiliselt, ka 2. järgu hoiusummaomanikud on juba warem raha kätte saanud. Likwidatsioonikomisjon on seni teinud wäljamakse üle 200.00 kr.

Austusawaldusi A. Roosilehele. Paide koolide joonistusõpetaja kunstnik A. Roosileht, kes elle pühitses oma 50-dat sünnipäewa, sai rohkete õnnitluste ja kingituste osaliseks. Juubilari äratas lauluga Paide meeskoor.

Järvamaalt

Omnibuseühendused seismas. Järwamaal on täielikult katkenud omnibuseühendused, kuna teed on tuiskude tõttu muutunud läbipääsmatuks. Teede kinnituiskamist ei suutnud wältida ka hädaohtlikematesse kohtadesse üles seatud lumewärawad. Ka mõõdunud talwel katkes omnibuste liikumine umbes kuuks ajaks.

Türilt

Paberiwabriku tööliste palgakõrgenduse nõudmine rahuldati ainult osaliselt. Teatawasti esitasid Türi paberiwabriku töölised wabrikuwalitsusele palgakõrgenduse nõudmise 5 sendi wõrra tunnis. Reedel teatas wabrikuwalitsus, et ta on nõus palkasid tõstma ainult 2 sendi wõrra tunnis. Reedel kokku kutsutud tööliste üldkoosolek otsustas selle palgakõrgendusega leppida. Kõrgemat palka hakkawad töölised saama 16. weebr. alates.

Virumaalt

Regi wajus läbi jää. Wiru-Maidla w. Aidu-Nõmmel elutsewad wennakesed Aleksander ja Woldemar Paawod olid neil päewil sõitmas hobusega üle Atsa jõe, kui jää hobuse raskuse all pragunes ja nii meheed reega kui ka hobune läbi jää wajusid. Õnnekombel suutis hobune siiski weel kindlale jääle hüpata ning päästa seega ka sõitjad weewoogudest.

Suusatas jõkke. Teine õnnetus leidis aset Maidla algkooli õpilase Harald Mooriisega, kes laskis samast koolimaja juurest suuskadega mäest alla. Seejuures libisesid suusad aga kaugemale kui sõitja seda arwas, nimelt kesel jõge jääga katmata lahtisesse wette. Õppur langes wette, kuid tal õnnestus jääservast kinni haarata ja seni ennast wee peal hoida, kuni ta appirutanute poolt päästeti.

Saht hobusewarastele. Wiru-Maidla Liiwa asunduse talupidaja Aleksander Lipp jättis neil päewil oma hobuse Kohtlas asetsewa kaupluse ette. Wähe aja pärast ta aga looma sealt enam ei leidnud, waid see oli warastatud. Koos Kiikla metsawahiga asuti nüüd warastele järele kihutama ja Kohtla asunduse wahel jõutigi neile järele. Wargaid oli reel kolm meest, kellest kaks kohe metsa põgenesid. Kolmandat suudeti küll tabada, kuid äkitselt kargas seegi reelt ja põgenes metsa. Hobuse koos reel asetsenud kaupadega sai aga mees õnnelikult kätte.

Warastati 15 koormat küttepuid. Kohtla metsk. Ojamaa wahtkonnast oli wiimaste nädalate kestes warastatud õige rohkesti küttepuid. Kui metsaametnike poolt wargust lähemalt selgitama asuti, siis selgus, et kadunud on terwelt 15 koormat puid. Kuna siin oli tegemist juba suuremaulatusliku metsawargusega, siis asusid ametiwõimud energilisele juurdlusele, mille tulemusena suurem osa puudest ka kahe Kohtla walla talupidaja juurest kätte saadi.

Valgast

Linnawolikogu juhatajaks J. Melts. Walga linnawolikogu juhatajaks waliti neljapäewasel wolikogu koosolekul Joh. Melts. Teatawasti kahel eelmisel walimisel ei saanud keegi kandidaatidest tarwilist häältearwust.

Valgamaalt

Wanakese salapärane surm Lõwel. Neljap. õhtul leitti oma kambrist surnult Lõwe wanadekodu elanik Anu Kopp, 84 a. wana. Kuna sama päewa hommikul olnud wanadekodus mingisugune müü, tekkis kahtlus, kas rauga surm pole wägiwaldne. Asja sõitis kohapeale juurdlema reede hommikul kriminaalpolitsei ametnik Walgast.

Talgud Hargla mälestussamba kiwiweoks. Piihapäewal, 28. weebr., korraldatakse Hargla kihelkonna wabadusõjas langenute mälestussamba kiwide weoks talgud, millest wõtawad osa kõik kohapealsed kaitseliidu üksused j. t. organisatsioonid.

Omnibuseühendus Taageperaga katkes. Neljapäewast alates on katkestatud omnibuseühendus Tõrwa-Taagepera wahel, kuna tee on muutunud wiimaste tuiskude tõttu läbipääsmatuks.

Saaremaalt

Kuum piim põletas lapse. Kärla w. Karida külas tõmbas 1½-a. Ahto Aarn endale pliidi peal olewa kuuma piimaga täidetud nõu kaela, saades seejuures wäga raskeid põletushaamu. Wanemad olid jätnud lapse kahe wanainimese hoole alla, kes selle aga unustasid elawasse westlusse sattudes ja märkasid lapsi alles siis, kui see juhtunud õnnetuse järele nutma hakkas.

GLORIA-PALACE

Pühapäeval, 28. veebr., kell 12 päeval

kolonel **Otto Zeltins'i loeng** valgu

KURBMÄNG HISPA

(Sõjakirjasaatja l
Hispaanias

Loeng on saksa keeles.
kuni Kr. 1.10. E

Kohalikke tea

Tallinna ümbruse teedel liikumine raskendatud

Linnaümbruse teed täis tuisanud

Nagu Harju ajutiselt maawalitsuselt kuuleme, on wiimane tuisk muutnud Harjumaal läbipääsu raskeks eriti neil Tallinna ümbruse teedel, kus asetsewad mõlemal pool teed kiwiaiad. Autoliiklemine neil teedel toimub suurte hilinemistega.

Saadud andmete kohaselt oli reede hommikul Tallinna-Narwa maanteel liikumine raskendatud Tallinna-Kose ja Kose-Kroodi wahel, kuna Kroodi ja Kostiwere wahel oli liikumine hoopis kinni.

Tallinna-Riia maanteel oli liikumine raskendatud Tallinna-Mõigu ja Mõigu-Lehmja wahel, kuna Lehmjalt edasi toimus liikumine juba takistusteta.

Ka Tallinna-Paldiski maanteel oli liikumine raskendatud Tallinna-Habesti, Habesti-Harku ja Tallinna-Rannamõisa-Suurupi wahel, kuna Tallinna ja Liiwa wahel toimus liikumine takistusteta.

Jää uuesti ulgumerele?

Täna hommikul pöördus tuul uuesti lõunasse ja seetõttu on jääolud merel üldjoontes jäänud endiseks. Kui aga tuul lõweneb, siis hakkab jää arwatawasti jälle liikuma ja kandub enam Soome randa, mistõttu olukord neil peaks muutuma tõenäoliselt kergemaks.

Täna hommikul asusid jäänurdjad „Suur Töll" ja „Tasuja" Tallinna sadamast wiima wälja arwulaetw „Heidelbergi". „Tasuja" purksecrib, kuna „Suur Töll" ees raiub teenu. Laetwa taheiakse wiia wabasse wette läbi jää Naissaare tagant. Kui tuul esialgselt ei lõwene ega teki jää liikumist, siis kahtlematult see operatsioon õnnestub. Jää liikuma hakkamisel wõib aga tekkida raskusi.

Täna tuleb jäänurdjatel abistada weel ka „Nordlandi", mis pärastlõunat jõuab Tallinna sadamasse ja õhtul siit jälle lahkub.

Nagu nüüd selgunud, on tuul jääd Eesti wetesse tanud peamiselt Soome raunalt, kuna Balti merel jääd leidub wähe ja olukord ei ole mitte eriti raske.

Telefoni abonentide uus nimestik

ilmub sel aastal juulikuus. Praegu on nimestik koostamisel postiwalitsuses. Uue nimestiku trükkimiseks wajalised kulud on wõetud riigi 1937./38. a. eelarwesse, mis hakkab kehtima 1. aprillist. Eriliisi uuendusi käsitluse mõttes uues nimestikus wõistlusi ei tule. Abonentidele läheb uuest nimestikust 25.000 eksemplari, nüüdsest trükitakse waid 2000 eksemplari.

Linnarentnikud soowiwad teede kordaseadmist

Linnamaade Rentnike Ühing ja Sääse, Habersti ja Mustjõe tänawate rentnikud esitasid palwe linnawalitsusele seada korda üldnimetatud tänawad, millel on üldliikumise iseloom. Need tänawad peale weeärajooksukraawide kunagi laugemale korraldatud ei ole olnud.

Daani kultuurfilm „Gloria Palace'is"

Daani wälisministeeriumi pressibüroo algatusel on walmistatud Daani kultuurfilm, milles tahetakse anda ülewaadet Daani maast ja rahwast nii palju kui see on wõimalik tunni aja jooksul.

See film tuleb laupäewa õhtul kubjutud külalistele demonstreerimisele kino „Gloria Palace'is", kuna laiemal publikul awaneb wõimalus seda waadata hiljem. Maapinnalt on Daani ühes oma 500 wähema ja suurema saarega peaaegu niisama suur kui Eesti. Samuti on palju samasust mõlema maa ajaloolises saatuses ning elus. Mõlemad on põllumajandusmaad jõudsalt arenenra tööstusega. Seetõttu tohiks film meile pakkuda huwi huwi.

Film näitab pilte Daani loodusest, linnadest ja esmajoones pealinnast oma ilusate ehitustega. Samuti põllumajandusest, kaldandusest, tööstusest, liikluemisest, rahwa elust töö- ja piidupäewadel ning suwituskohtadest piki lõputut randa.

Enne filmi demonstreerimist esineb lühikese selgitawa lõnega Daani turismiühingu esindaja Willy From-Petersen, kes selleks puhuks jõudab Eestisse.

Papmehli õpilaste esinemine

Wiulikunstnik Papmehli õpilaste esinemine konserwatooriumis ja eraldiseid on pühapäewal kell 5 p. l. konserwatooriumi saalis. Eeskawas on ligi 30 numbrit. Sissepääs wabatahtliku maksu eest.

Käsitöö ja rakendusknusti erinäitus

Majandusministeerium andis eile loa osaühistu „Kodukäsitöö" kümneaastase tegewuse tähistamiseks käsitöökaupade ja rakendusknusti erinäituse korraldamiseks.

Näitus korraldatakse kunstihoone saalides ja awatakse teisipäewal, 2. märtsil. Näituselle pannakse wälja kõik Eestis walmistatawad käsitöö liigid, et anda käiellku ülewaadet Eesti kodukäsitöödest.

Apteekide ööwalwe

Laupäewal wastu pühapäewa: G. Gnadebergi ja E. Lehdeni apteek — S. Karja t. 4, tel. 445-88; A. Schnickeri (end. A. Jõõsi) apteek — Paldiski mnt. 6, tel. 431-18; 1. linna apteek — Telliskiwi tän. 40, tel. 439-42; H. Mitkheimi apteek — Tartu mnt. 47, tel. 308-42.

Nõmmel:

Linnaapteek, S. Pärnu mnt. 90/92.

ETA

JK

Mööbleid

MITMES VALIKUS

J. KALLO MÖÖBLIÄRI

S KARJA 18, TEL. 446-89

T. Lutriku kahekordne juubel

Piihapäewa õhtul pühitses Tapal oma 50. sünnipäewa ja 25-a. tegewust tuletõrje Tapa tuntumaid tegelasi Toomas Lutrik. T. Lutrik sündis 1. märtsil 1887. a. Järwamaal, Kuksema walla Waridere külas. Tapale asus 1907. a., ostes siia õrti ja ostes maja. Wabadusõjast wabanedes pühendas L. oma tööjõu peamiselt Tapa ühistegelikele ettewõtetele. Ka on ta wõtnud osa peagu kõigi Tapa organisatsioonide tegewusest, samuti omawalitsuse töös. Eriti suuri teeneid on tal kohalikus tuletõrjes, kus töötanud 25 a. juhtiwatel kohtadel.

Koolilapsi tutt mismõ

Autojuhtide mär

Eestimaa Autojuhtide hatus pöördus märgukir poole, mainides selles, et olude tõttu on muutunud teinud raskeks jõuwankrite aga sõiduteedel rohkel arwu sõiduki juhtimine nõuab j Ühingu juhatus palub seeg kelkude liikumise Tallinna

Prefekt ühes komisjar leidis, et kelgutamise kitse kelgutajateks on peamiselt wäikeste kodanikkude talwe

Selleks, et kergendada mist ja wältida wõimalikke olla tingitud kelgutajate e

1) pööraz palwega lin des koolis tuttwustada õpi ühtlasi selgitades neid liikumine wõib tuua kaasa;

2) palus linna ehituso Kaarli tänava eeskujul tõukekelkudega.

Ühtlasi hoiatab prefekt misel eitewaatlikud, kuna nõuab nendelt erilist hoolt

Aknaka

PESU-, VOODILIN
KÄTERÄ
suure hin

M. K.

(V. Karja), ehituse
V. Tartu m.,

Kursus noorko tele ju

Noorte kotkaste Tall nematele noortejuhtidele neli korda à 2 tundi. Kurs kl. 7 õ. Noorkotkaste T

Õppepäewa ülesandek wanemaid noortejuhte ja r noorkotkaste põhimõtetega wanemate juhtide otseste nooremate juhtide tööga.

Kursustest osawõtt on kes edaspidi walmis on organisatsioonis. Registreer 10—12 ja 5—9 õ. Kaar kuni kursuste alguseni.

„Politseileh

Alates 1. jaan. k. a. käis korda kuus, mis on jän „Eesti Politsei". Uuel kujul sioonl-ajakiri, mis oma i külgsei tegewust ja elu. wõõrwiliste kaanega ja kaftja

Täna kõik li

ühisabi balli wastu tu Pilditte müük edeneb hanul on ka eriti hoolitsemud bal meeleolu loomise eest. Rum korraldatud kunstnik A. Ros Tantsuks mängiwad kai kestrid.

Meeldiwat jahedust bal Leesmendi juhatusel, teda a prl. Unnuk.

Ka suured bridshijõõwa toas oma lennukimänguga a kel hoolitsemisel, keda abista wr. Imelik ja pr. Weidema

Eriti lõbusat meeleolu Adamson-Sõnamehe juhat eriti wäga palju huwitawa L. Kuik, pr. Animägi, pr Joonson, pr. Maasikas ja t

Loterii-allegri on eriti teine loos wõidab.

Terwishoiu

Kooli tän. 7 (Gustaf-Ad muuseumi arst pühap., 28. mlfest ja soolte parasiitidest awatud pühapäewiti kl. 7—9 p. l., millal muuseumi panekute kohta.

Tabati 3-liikme

ja selgitati seeria

Wiimaste kuude joosul rohkesti warguji wõeardud niüüd õnnestunud selgitada 21.-a. Roman Matwejew kaaslasega. Matwejew on j tatud, mispärast ta paiguta lased kui alaealised jäeti

Ülekuulamisel tunnistas lusjuures selgus, et nende t Paljudest juhtumitest pole mudele teatamud, mispärast da kõik warastatud asjade

Poisiteste tunnistuse jä ühelt ariolt warastanud p määrdega, Tatari tänawal Kaarli puiestee 12 paari Tartu maanteel pakk 5 kg dega, 5 kompleki köögiseem Kõik wargused on pandud nende liikumisel.

Waras

Kriminaalpolitsei tabas Gottlieb Wälja, kes Roosi maja õrelt warastas 83 kr.

Warguji pealin

Kopli tän. nr. 42 asetse oskist warastati kuu lõpu wäärtuses.

Nõmmel S. Pärnu mnt. õuelt warastati Hendrik T wäärtuses.

Nõmmel warastati Hiie Põllumaja tee 8 kr. wäärtus

• SPORT •

N. Stepulowi — Freimuthi pokfimatsch Sindis

Pokfikursused 40 osawötjaga

Sindi Kalju raskejöustiklased ahusid jügisel intensiiwsele treeningule ja weebruari alul kutsuti pokfijate juhiks Berliini olümpia hõbemedalimees Nikolai Stepulow, kes weebruaris pidas päewast-päewa üheistreeninguid, millest oli osawötjaid ligi 40. Sindi pokfijad on viisinud treeningus eriti hoolega ja esimeseks tulemuseks oli wöit klubimatschil Tentwisega 7:1.

Täna peetakse Pärnus Tentwise korraldusel Pärnumaa esiwöistlused pokfis, kuhu Sindi Kalju saadab 21 pokfijat, millisest arwust kõik esi- ja teiselekohale tulijaid saadetakse Tallinnas üleliidulisele Spordikuubi korraldusel peetawale Eesti noorte pokfiesiwöistlusile 6. ja 7. märtsil. Sindi pokfijad katsetawad jätkata Kalju eriti mainimiswäärt edu tänatu raskejöustiku, mil maadlusel ja tõstmises on 19-st meistritiitlist langenud 17 (!) Sindi Kaljule ning pokfis loodetakse 8-st esikohast wähemalt 6 Kaljule.

Pühapäeval peetakse Sindis Kalju korraldusel pokfikursuste lõppwöistlused, kus austatakse ühtlasi Sindi pokfisõrmeuri, olümpiamängurit Nikolai Stepulowi. Wöistlusöhtu tulipunktiks on N. Stepulowi ja Freimuthi waheline pokfimatsch, kes felleks täna sõidab Tallinnast Sindi. Sindi spordipublik on suuresti pokfihuviline ja wiimased wöistlused on kõik peetud tulwil saaliga pealtwaatajaist.

Koolinoorte talispordimeistrid

Nõmmel toimunud TNSÜ suusatamiswöistlustest wõtis osa kahefsa kooli patrullsuusatamises ja 14 kooli üksikaladel. A-klassis patrullsuusatamise 5 km wõitis Tallinna kolledshi meeskond koosseisus Lassi, Tonto, Poola, A. Palmberg, Peekalu, W. Palmberg, ajaga 27.39,0. B-klassis 5×3 km teatesuusatamise wõitis Westholmi gümnaasiumi ja keskkooli meeskond koosseisus: Joonas, Puik, Anderson, Kraus, Saaristu ajaga 1.26,56. üldise ofutus suusawöistlusil parimaks kooliks Westholm 176 punktiga.

Üksikaladel suusatamises wõttis osa 14 kooliit 69 õpilast. Tüdarlaste A-kl. 6 km tuli meistriks Aino Saaristu (kommertsgümnaasium) ajaga 40.40. B-kl. 3 km tuli esikohale Hella Osol (Tallinna saksa tüdarl. gümn.), aeg 23.05. Meeste A-kl. (maa pikkus umbes 12—13 km) tuli esimeseks W. Känd (Tall. poegl. gümn.) 57.06. B-kl. (maa pikkus 6 km) tuli meistriks Egon Saaristu (Westholmi gümn.) 29.33 ja lõpuks C-kl. 3 km H. Turja (Gustaf-Adolfi keskk.). üksikaladel tuli üldwõitjaks järjekordselt Westholmi gümn. 164 punktiga.

Gümnaasiumide jääsõki esiwõistlustel tuli neljandat aastat meistriks Westholmi gümn. Finaalis kohtudes toomkooliga wõitis ta 12:0 (4:0, 3:0, 5:0)! Meeskonna parimateks olid rahwusmeeskonna mängijad. Möllerson löi 7 wärawat, Kree 4 ja Paulson ühe.

Mõisakülas tõstesport hoos

Mõisakülas peeti Ülo korraldusel tõstewöistlusi üleriikliku tõstekorrespondentswöistluse sarjas, millest oli artwukalt osawõtjaid ja saatwutused wiletsale tõstekangile (Berliini hõbemedalimehe mõisakülalase Arno Luhaäre omaaegne algeline harjutuskang!) waatamata kujunesid iseg paremaks Pärnumaa esiwöistluste tagajärgedest. Eriti tuleb märkida sulgkaalus R. Wäštriku ja kergekaalus M. Ilbaki tulemusi.

Tehnilisi tulemusi: sulgkaal — 1. R. Wäštrik 255,0 kg, (70,0—75,0—110,0); 2. E. Prisko 207,5 kg; 3. W. Grünberg 200,0 kg. Kergekaal — 1. M. Ilbak 255,0 kg, (77,5—77,5—100,0); 2. J. Wäštrik 225,0 kg, 3. O. Käsper 222,5 kg. Keskkaal — 1. H. Tohwer 225,0 kg. Poolraskekaal — 1. H. Kukk 250,0 kg.

J. Tartu ja W. Särak Salpausselkä wõistlema

6. ja 7. märtsil peetakse teatawasti Salpausselkäs suured rahwuswahelised suusawöistlused. Kuna umbes samal ajal Kuopios peetawatele rahwuswahelistele patrull-suusatamiswöistlustele saadetawast Eesti rahwusmeeskonnast on kuidagi jäetud wälja Eesti parimaid suusatajaid J. Tartu ja W. Särak, otsustas Tall. Politsei Spordiring oma kulul saata mõlemad wõistlema Sallpausselkässe. J. Tartu wõitleb seal kaasa 50 km ja W. Särak 17 km suusatamises. Soome sõidawad mõlemad arwatawasti juba tulewal teisipäeval, et tutwuda i kohaneda wõistlusrajaga.

Kanada wõitis Inglise 3:0

maailma jäähokiwõistlustel

London, 26. 2. (ETA) Jääheki maailmaesiwõistluste finaalrühmas Schweits wõitis Saksamaa 6:0 (2:0, 2:0, 2:0). Schweits-Saksamaa wõistlus toimus Wembley-hallis. Samal ajal wõistlesid Haringay-Arenal Kanada ja Inglismaa. Kanadalased, kes mängisid erakordselt suurepäraselt, wõitsid tiitlikandjaid — Inglasi — 3:0 (1:0, 1:0, 1:0). Wõistlus kanadlaste ja inglaste wahel oli wäga pinew. Kolm minutit enne lõppu tekkis jääl rüselemine ja wihaseks muutunud publik peatas mängu kümneks minutiks, loopides jääle aina lehti ja teisi käepäraseid esemeid. Lõpp oli siiski ben i wõistlejad lahkusid jäält üksteisele sõbralikult kätt surudes. Selle wõidunga Kanadale on kindlustatud maailmameistri tiitel.

Jääheki maailmaesiwõistlused

London, 26. 2. (ETA) Jääheki maailmaesiwõistlustel wõistlewad 5., 6., 7. ja 8. koha pärast Ungari, Prantsusmaa, Tschechhoslowakkia ja Poola. Täna Ungari wõitis Prantsusmaad 5:1 ja Tschechhoslowakkia Poolat 1:0.

Kaitseliidu 18 km Nõmmel

Pühapäeval peetakse kaitseliidu Tallinna maleva suusawõistlused 18-km distantsil Nõmmel, kusjuures start ja finish on pioneerpataljoni juures. Wõistlejate rada suundub Harku poole. Wõistlejate kogunemine pioneerpataljoni juure on kl. 10, wõistluste algus kl. 11. Tulewal laupäeval kawatsewad Tallinna maleva suusatajad teostada „jalutus-suusatamise" Paldiski desse.

Vastutav toimetaja H. TAMMER.
Väljaandja Tallinna Eesti Kirjastus-Ühisus.

Müüakse

Müüa 3-lambiline
raadio
ühes waljuhääldajaga, hind 85 kr. Pärnu mnt. 54, elektritarwete äris, telef. 471-14.

Ehituskrunt
müüa, 318 r.-s. W. Ameerika ja Raudtee t. nurgal. Teat. saab Luise 15—1.

Müüa wäike
tõldauto,
firma Opel. Näha pühap. kella 12—1 Tartu mnt. 25, garaažis, wõi tööpäewadel Maakri tän. 2.

Kallastel as. umb. 50 HP.
puugaasimootor
O. Deutzi wabr. müüa. Omanik Tartus Lootuse tän. nr. 14—1, J. Janson. Kirj. wastuseks 30-s. postmark juure lisada.

Müüa 7- istmel. 9/50 h. j.
Wanderer"
tõldauto Roosikrantsi 1 krt. 23, ESA maja hoowis, tel. 436-43.

Maja
müüa Pärnu maanteel, kiwi- ja puumaja ehitamise wõimalusega. Teateid saab ajalehekioskist Pärnu mnt. Wäike Ameerika tänawastas.

Raadio,
üks 2- ja teine 3-lambiline patareil töötaw, ja kohwergrammofon odawasti müüa. Tatari 10—4.

Puhaswerd
hundikoera-kutsikad
müüa. Roopa 13—2 wõi Õismäe rabas nr. 20.

Söögisaal
kõige sisseseadega kohe müüa kesklinnas. Kaupa teeb Wäike Patarei 11 poes, proua Almasen.

Odawasti müüa
klaas-letivitriinid
Saiakang 4, postmargiäris. Sealsamas ostetakse wanu postmarke.

Krajõidu puhul müüa täiesti uus
raadio,
wiimane mudel. Waadata kl. 1—5 õhtl. Maakri 16—6.

Krunt
müüa, 500 r.-s. Nõmmel, Rahumäe jaama ligidal, Männiku tee 77. Teat. sst. „Krunt 1937 — 8650".

Müüa odaw töö-
hobune.
Liiwamäe tän. 3, talli juures.

Hästi ehitatud uus
maja müüa.
Aastane sissetulek 7000 kr. Telef. 309-43 wõi kirjal. sst. „Korralik maja 9079".

Voorimehesaan
odawasti müüa Koidu tän. 47—9.

Uus wäike tammepuust
puhvet
müüa Kopli tän. 12—1.

Müüa odavasti
igajugu kleite ja pluuse, kleidi- ja pejuriiet, juures walkus riidereste ja pudukaupu. Resiskaupl. Suur Tartu mnt. 84.

Müüa
wähepruugitud wäpaugumõõdu mootoriga, „Singer". Näha Sauna tän. 1—11.

Hea
tiibklaver
firma „Bechstein" on müüa Wene tän. 1—20.

Ilu noor poolardenni tõugu
tiine mära
juhuslikult müüa wõi teise töö-hobuse wastu wahetada. Niine 2-a—1, telef. 438-94.

Müüa hästi hoitud, täiesti korras palisandripuust
tahvelklaver
f-a Beck. Koidu 80—3.

Müüa
½ mõtteliit osa kõrgasolewast suuremast kinniswarast 4. pol. jek., hind 17.000 krooni. Pakk. sst. „2 põikpalkehitust".

Kafest ja tammest pähklikantidega
puhvetid, riietekapid
ja tugitoolid odawasti müüa. Maakri 34—3, näha ka pühapäeval.

Elumuutu: tõttu kiiresti müüa
maja kaupluseruumiga
Wiljandimaa. Loodi suwitusrajoonis. Kirjad: Loodi wallamaja „Orumäe" kpl.

Rahamehed, kasutage juhust! Üks
talu müüa,
22 hektaari, ilusa männimetsaga, Tallinna lähedal, suure tee ääres, omnibusepeatuse lähedal, inwentariga wõi ilma. Teat. saab W. Karja 1, passaažh. hoow. A. Kadaniku mööblitööstuses. Tel. 452-89.

Vahetage oma wana
raadio
uue ja moodsa „Blaupunkt", „Philips" ja teiste wastu. J. Saar'e äris, Pärnu mnt. 54, telef. 471-14.

Wähetarwitatud
rätsepatööstus-masin
müüa, firma „Singer", 31 k. 32 klass Tatari tän. 31—1.

Müüa moodsaid
mööbleid.
Mõõdukad hinnad. Teen ka tellimiste peale. Näha pühapäeval Kunderi 16—25, teisel korral.

Parimas rajoonis uus
maja ja krunt
müüa, aastatulu Kr. 2880. Teat. omanikult Kullerkupu tän. 14—8.

Hea uus maja
Rahumäel, 4 korteri ja hea sissetulekuga juhtumisi 8750 kr. eest ja mitmed teised majad ja krundid odawasti müüa. Teat. J. Kühle koniorist Wiru 2/6, kella 11—1 ja 5—6.

Müüa pruugitud töökorras
Deering-traktor
ühes adraga, Pääskülas, Jaagu talus. Telefon 478-85/63,2.

Ostetakse

Soovin osta Tallinnas
maja
Hind 10.000 kr. Väljamaks 7000 kr. Kirj. sst. „8366".

Soovin Koplis wõi Pelgulinnas hüpoteegi-wõlaga wäiksemat
maja
Hind ja suurus teat. sst. „Kiiresti vajan endale 8361"

Ostan
parima hinnaga pruugitud majakraami, kappe, voodeid, toole, laudu, grammofone, raamatuid, pööningukolu ja kõike muud. Kirj. sst. „Kõigest raha 8502".

Ostan
veoauto kardaani
neljast tonnijt alates, ühes kilpidega wõi ratastega, wõib ka ilma. Teat. sst. „Neli tonni 6967".

Krundi
soowin osta Tondi wõi Endla tän. ümbruses, wõib olla ka wäikese majaga. Ühes hinna ja suurusega teat. sst. „Ostja 8344".

Soowitakse osta keskmise suurusega wõi suurem
raudkappi.
Pakkum. saata kirjal. sst. „Keskmisest kuni suur 8640" wõi teat. telef. 474-95.

ETA

Vajame korras aurukatla
toitepumpa Worthington,
mis annab ca 4400ltr. vett tunnis 10 kuni 12 atmosf. survele. Teatada auru ja vee tsilindrite läbimõõt, kolbe käik, imemis- ja survetorude läbimõõt ühes hinnaga s. l. t. „Worthington nr. 379".

Ostan odawa
pianiino
kohemaksetawa raha eest. Teat. sst. „Forte 8532".

Ostan
ehituskrundi
wõi wäikese maja. Teat. Vambola t. 5—1 wõi kirj. sst. „8311"

Soovin osta 2—6 tonni k.-j.
veoauto.
Teat. auto seisukorra, sõidetud km arvu ja hinna üle palun saata sst. „Auto—1267—6978".

Briljante, kuld-, hõbeantiikasju
ostab kõige kõrge hinnaga
L. Krasnokutsky ja poeg
Kuninga tän. 6. telef. 431-59.

Maja,
uue wõi wana, ostan rutuliselt, puhtas rahas väljamaksuga. Pakk. kirj. sst. „Sissesõitnud 6911".

Ostan tarwitatud radamatuid
Antikwariaat „PÜRAMIID"
Wõrimehe 1 Telef. 453-65

Ostan suurel ja väikesel arwul punast
vaske
Aluminium. tööstus Kotsebue 16-a, telef. 471-54.

Ostan wäikese
vanatalu.
Teatada kuni 20. märtsini sst. „8235".

Ostan
2 talukohta,
ühe juure ja ühe wäikese. Soow. jõe wõi järwe ääres, metsariikas ümbruses. Pal. teatada sst. „Suur talu ja aiakõhi 6920".

Soowin osta wäiksema korras
maja,
Hiiu, Nõmme, Rahumäe rajoonis. Väljamaks rahas Kr. 5000, soowitaw pikaajalise laenuga. Kirjad sst. „Kindel ostja 8459".

Soowin osta wähesõitnud
tõldauto
uue mudeli. Teatada firma nimetus, sõidetud kilomeetrite arw, mis aasta mudel ja hind sst. „Wirulane 8174".

Tisleritöökoja jaoks waja täitsa kuiwi
okas- ja lehtpuulaudu.
Pakkum. saata ühes hulga ja hinna tähend. sst. „Nr. 1306"

Soowitakse osta pruugitud
toauks.
Wambola tän. 8—13.

Soowin osta pruugitud
rätsepamasina,
töötamiskõlbulise. Teatada sst. „Rätsepamasin 9086".

Ostan
wanaaegseid (antiik-) mööbleid portselanlujusid, seinataldrikuid, serwiise, üksikuid tasse, waase, kristallasju, kroonlühtreid, lauaja seinaliihtreid pronskujusid, kaminatelli, waipu, õlimaale, pühakujusid (ikoona), kullatud pildiraame, kirjutuslauagarniture, wanu kuld- ja hõbeasju, wanu rahasid ja palju muud. Antikwariaat A. Pastarus, Wana Posti t 7, tel 445-56.

Soowin osta „Chevrolet"
sõiduauto
1935./1936. a. mudel, wiie- wõi soowitaw seitsmeistmeline tõldauto, täitsa korras, kohemaksetawa raha eest. Kirj. sst. „Chevrolet auto 8462".

Korras maja
wõi maja osa soowin osta. Teat. sst. „Wäljamaks 10.000 kr. — 8567".

Soowin osta
fraki.
Pakk. kirj. sst. „Frakk 8574".

Ostan
wanu riideid, peju, jalanõusid, köögi- ja söögiriistu, pildiraame, raamatuid, pudeleid, mööblit ja kõike kolu. Kirj. sst. „Ostja Otepääl: 9012".

Ostan wäikese maja Tallinnas wõi Nõmmel omanikult, soowitaw hüpoteeklõlaga. Wäljamaks kuni Kr. 700.—. Müüjaid palun teatada hind, asukoht, kuusisetulek ja muud müügitingimused kuni 5. märtsi. s. a. sst. „Aus kaup 8604".

Soowin osta täiesti korras olewa nägusa
maja
wäljamaks Kr. 20.000, pikaajalise laenuga kuni Kr. 30.000. Pakk. kirj. sst. „Korralik ehitus 7064".

Ostan wäikese
maja
wõi osa, ka hüpoteegiwõlaga, wäljamaksuga 15.000—18.000 kr. Kirj. sst. „Kindel ost 8668".

Maja
soowin osta otse omanikult, hinnaga 20.000—30.000 kr., wäljamaks 17.000 kr. puhtas rahas. Wahelttkauplejail mitte tülitada. Palun teatada maja asukoht, seisukord ja hind sst. „Tõsine ostja 8656".

Ostan
Tori tõugu terwe tiine 3½—4½-a.
mära
Teatada tunnistuse nr., hind wärw, põlwenemine jne. sst. „Tori mära 9142".

Krundi ostan
kohemaksetawa raha eest, kas puu- wõi küwiehitusrajoonis, wõib olla ka wana maja peal. Teatada hind ja suurus sst. „Ostja prowintsist 9025".

Ostan piiramata arwul
vanu kalosse, rauda, malmi, plekki, vaske.
Kalarand, Wõrgu 1, rauakauplus.

Maja
soowin osta Pärnu mnt. wõi Kadrioru rajooni Teat. sst. „20.000—30.000, 9092".

Korras maja
suurema wiljapuuaiaga soowitakse osta prowintsilinnas wõi alewikus, kuni 6000 kr. wäärtuses. Wäljamaks puhtas rahas. Teat. kirjal. Nõmme, Apteegi 2—10, C. Melsas.

Soowin osta pruugitud plekisepa
kantmasina.
Teatada ühes hinnaga sst. „Prowints 8667".

Soowin osta
kirjutuslaua.
Teatada ühes suurusega ja hinnaga kirjalikult Pikk tän. 71—1. J. Maurer.

Osta soowitakse sõidukõlbmata
veoauto
kaudejõuga üle 2 tonni. Pakkumised anda sst. „Kõlbmata weoauto 9130".

Ostetakse kinnise tõllaga
veoauto
0,4—1 t. suuruses. Wõib olla ka sõiduauto, mille wõiks ümber ehitada. Teat. sst. „Auto 9111".

Soowin osta Tallinna eeslinnas
rohu-wärwikaupluse.
Kirjalikud teated saata sst. „Mata 8664".

Soowitakse osta 2—3½-tonniline
veoauto
Soow. „Ford", wõib olla ka maalt. Pakk. ühes hinna ja kirjeldusega sst. „9066".

Kõiki korrast ära tarwitamiskõlbmatuid
veo- ja sõiduautosid
ja mootorrattaid, üksikõsi mis tiiupi, ostan, maksan head hinda. Teat. ühes hinna ja andm. sst. „Remonttöökoda 8665".

Soowin osta
wiljapeksumasina
Munkfells wõi Thermaenius, laius 24 kuni 28, wõib ka remonti tarwitaw olla. Pakkumised ühes hinnaga aadr.: J. Wabamäe, Alliku ag., Türi.

Soowin osta pruugitud woodri-, lae- wõi põranda-
laudu.
Teatada ühes hinnaga sst. „Nr. 1343".

Soowin osta Tallinnas
kinnisvara,
wahelttkauplejateta. Wäljamaks 35.000 kr. Teat. sst. „Ostja maalt 8679".

Soowin osta (ilma wahelttkauplejateta) uuema korraliku
maja,
wäljamaks Kr. 8000—9000. Pealeselle soowitaw pikaajaline laen. Teatada sst. „Soliidne ost- ja 9131".

Kassakapi
wähemas mõõdus soowin osta. Telef. 446-89 ja 460-39.

Ostan maja
wõi krundi Tallinnas, hinnaga kuni 10.000 kr. wäärtuses. Kirj. sst. „Maja, krunt"

Soowin osta pruugitud
lapsevankri.
Kirj. sst. „Kiire 9137".

Soowitakse Tallinnas osta
korras maja,
hinnaga kuni Kr. 15.000, hüpoteegiga wõi ilma. Teat. suurus, sissetulek, asukoht jne. sst. „Korras ehitus nr. 21" all kuni 3. märtsini s. a.

Lihapaku
soowin osta. Teat. kirj. wõi isiklikult Kanarbiku 11—4.

Mitmesugust

Kübaraäri
üle anda, wähese kaubaga, linna sees. Kirj. pakk. sst. „Kübaraäri 6966".

Neiu wõi lesk,
kui oled waba, üksik, keskeal., korral., terve, omad suurema vaba kapitali ja puudub tõsine kaaslane ühise kodu loomiseks, siis teeme seda koos. Soovitaw maale. Olen üksik, korral., kesk. mees kinnisvaraga (talu). Kirj. sst. „Talu mere ääres 8353".

Prantsuse keele
praktiseerimiseks soowitakse kontakti Prantsuse Liitleumi lõpetanutega. Teatada sst. „L'homme — 8414".

Soowin rentida töötawa töökorras
villatööstuse
uiiid wõi edaspidi. Kirjad 6. märtsini sst. „Willatööstus + %, 8162".

Mees!
Kui omad kindla teenistuse wõi wäikese kodu, kui sind ei huwita flirt ega wiinaklaas, siis tutwu korraliku õrnahingelise waese naisega. Wanus wõib olla 30—65 a. Kuulutust palun tõsiselt wõita. Flirti ei poolda. Kirjad sst. „Oleme teineteise õnn 26—8537".

ESTONIA TEATRIMAJAS 12.
SUUR VALIK ODAVAD HINNAD
P. ERS

üksik daam otsib haritud härrat
seltsiliseks
(wanus 45—55 a.). Ainult tõsised pakkum. saksa wõi wene keeles sst. „L. G. 8578".

Soliidses perekonnas, Kiwimäel antakse maitsewaid
koduseid lõunaid.
Soowiatwald. sst. „8476".

6 erinevat poosi saab, kui iga pilt võetakse isesuguses poosis eraldi platele. Moodne fotoateljee **Karl Ösol** Mundi 2. Väikepildid väga odava hinnaga. Avatud ka pühapäevadel.

Karske korralik riigiteenija soowib
tutvuda
abielu mõttes kindlas teenistuses olewate preilidega, wanus kuni 30 a. Kirjad sst. „Riigiteenija 8563".

Poissmees ärimees soowib
tutvuda
täiesti wiisakate ja korralikkude preilidega wõi w. prouadega linnast wõi maalt, soowitaw mitte wäga sale ja wäike, wan. 17—30 a. Kirjad saata täielise isiku- ja elulookirj. sst. „Olen korralik naine 8467".

Mööbliltöökojad!
Kellel on mööblit müügile anda wõi walmistada, nagu riidekappe, söögilaudu, toole jne. oja sissemaksuga. Wõib ka wahetada pehme mööbliga. Palun teatada kirjal. sst. „Soodus müük 8471".

Hallo, neiud!
Siin kenad peiud, waranduslikult kindlustatud, soowitwad teiega tutwust. Meeldiwuse korral abielu. Kirjad sst. „Ats 26", „Juts 27".

Soowin üürida
elektrimootori
käimalajtjaga, 3—4½ jõudu ja 220 wolti. Teat. sst. „Wahelduw wool 8453".

Härrad 30—50 a. töölisringist! Kas leiduks teie hulgast tõsine sõber hingelisele keskeas naisele?
Tutvuge minuga.
Palun kuulutust võtta tõsiselt ja juhusteotsijal mitte tülitada. Elulookirjeldus tarviline. Kirjad sst. „Truu sõber 8436".

Lugupeetud pidukorraldajad!
5—6-liikmeline jazzorkester võtab odavasti pakkumisi vastu. S. Tatari tän. 50—3.

Intelligentne noor daam, palju reisinud, otsib kohta
reisikaaslaseks
(inglise, saksa, vene, prantsuse keel) wõi wanema härra juure **majapidajannaks.** Kirj. sst. „30 + 7968".

„Päevalehe"
üksikud numbrid on müügil
Paldiski mnt. 60, Mustjõe poed.

Kas leiduks waba soliidne härra paremast seltskonnast, kes tahaks olla tõsiseks
sõbraks
intellig. keskeal. toetust mitte wajaw. daamile? Kirjut. 3 kohal. keeles sst. „Sümpaatne left 8194".

Omavalitsuse ametnik soovib laenata
2500 kr.
kinnisvara kindlustuse vastu. Kirj. sst. „Laen 1888 F. — 6994".

Hallo!
Lõbusad tüdarlapsed tutwukšid korralike poisslastega, hea jõbra leidmiseks. Foto soowitaw. Soowitaw üleajateenijad. Kirj. sst. „Waike 22", „Eewi 22", „Lii 16", „Heljo 17", „Elfi 18".

Warandusliikult kindlustatud wanem wäga korralik härra soowib
tutvuda
warandusega naisolewustega linnast wõi maalt. Teatada sst. „Wäga korralik 8549".

Kes naisterahwastest 25—30 aast. soowib
tõsist tutvust,
et sobiwusel abielluda, täiesti korraliku karske aufa kindlapalgalise mehega? Juhuseotsijail ega halwa iseloomuga isikuil mitte tülitada. Tõsised soowid kirjeldusega saata sst. „Ühisselt parema tulewiku poole 8395".

Noor Hiiu neiu palub härrasid
laenata 5 kr.
On tööta ja kootusetus seisukorras. Kirjad sst. „Wiimne palwe 8400".

Korralik preili ja proua
tutvuksid
tõsises mõttes waid wiisakate härradega 28—40 a. Kirj. sst. „Kodukolle 8514".

Pr. Lea Walss Sinuga.
Kiri hilines, kohtame Teie poolt näidatud kohal 2. märtsi. kell 7 p. l. „X—L. 8420".

Rikkad prouad ja preilid! Kes teist laenab haritud energilisele kindla teenistusega noormehele
Kr. 100—150?
Tasun ausasti. Protsent kokkuleppel. Kirjutada sst. „85555".

Soowitakse üürida
pianiino
wõi wäike tiibklaver. Teatada kuni 1. märtsini sst. „Laul + mäng 8449".

Kas leibub weel jõukaid waranduslikud kindl. prl. wõi pr., kes julgewad
abielluda
28-a. waese eut jõumpaatse riigiteenijaga? Kirjad sst. „Püüniks pulmad 8568".

Talukoht
pooleterale anda, suurus 41 ha, osa loomade ja wiljaseemnega. Märjamaa p.-k. 3283.

Hra V. R.
Palun Sinuga tõsiselt kõhtamist. H.

Wanem korralik leskmees
tutvuks
iseseiswate leskprouadega wan. 35—50 a. Kirj. sst. „Uus elu 48 + 9144".

Noor blond neiu, prowintsist sõitnud,
tutvuks
ritka härraga, kes wõimaldaks mingit teenistust wõi laenaks 20 krooni. Kirj. sst. „Hea sõber 9118".

Haritud naine
tutvuks
suure talu peremehega aast. 45—60, kes pooldab perenaise hoolsust ja tublidust rohkem kui rikkust ja ilu. Kirj. sst. „Talu wõlub minu".

Kolm koduranda saabunud merimeest
tutvuksid
neidude ja wabade prouadega, kes omawad kodu, wan. 18—30 a. Kiihke elulookirjeldus fotoga soowitaw, mitte nõutaw, Kirjad üle Eesti kuni 15. märtsini 1937. a. sst. „Wello XXX", „Karlo XXIX", „Waltzu XXVII".

Kas leidub naine, kes
abielluks
korralikku karske haritud hingelise noormehega? Kirjad sst. „Elakšin sulle 9002".

Sümpaatne, karske 32-a. tööstuse omanik soowib
sõpra
arenemud, heasüdamlike ja weidi jõukamate naiste hulgast. Kirj. sst. „Ühine tee 9103".

Noored
üle riigi, keda huwitab kaasatöötamine noortealbumite toimetuses ja kohapealsete esindajatena, kirjanduslik, kunstiline, näite-, muusikaline ja muu waimne huwialaline endaarendamine, teatagu liik. elulook. kuni 15. märtsini Tallinn p.-k. 440 „Huwiala" all. Kuludeks 25 s. markides.

Soowin rentida omaette
väikese maja
krundiga, Järwel wõi Nõmmel. Teat. sst. „Omaette maja 9136".

Teadaanne.
Mina oma naise Rufiina Riismanteli, sünd. Sawin, wõlgade eest ei wastuta.
Joan Riismantel.

Soovin kiiresti
selgeks õppida saksa wõi wene keele rääkimise. Wõin ka teie juure elama tulla, kui saan mugawa omaette toa. Teat. sst. „Ametnik noorhärra 8687".

Mathilde Jalg!
Kui Teie minu kohwrit kolme päewa jooksul tagasi ei too, annan asjale seadusliku käigu.
Elfriede.

2 keskealist haritud iseseiswat prl. hea iseloomuga soowiwad
tutvust
niisamasuguse härraga wan. 35—60 a. Kirj. sst. „Linda", „Leida".

Kindlas teenistuses suuremapalgaline isik soowib laenu
350—500 kr.
kindlate tõhikrode wastu. Kuni 20% tagasimaks. Kirj. sst. „8 kuud 20%% — 8592".

1000 kr.
laenu waja äriliseks otstarbeks kohe. Protsent kokkuleppel. Teat. sst. „1000 + 9014".

Korralik 30-a. üksik (kõh. kasw.) noormees soowib leida prl. wõi wabade pr. hulgast
jalutuskaaslase,
keda ei huwita üldised õõbustuskohad. Kirj. sst. „Tulewik 8692".

Karsked **merimehed** 40 a. alates! Teiega soowib
kirjavahetust
keskeal. korralik naine. Kirjad õige aadr. ja eneseiirjeld. Sadama postkontori poodi „Murdlained".

Iseseisew prl. kristliku maailmawaatega
abielluks
jamajuguse, kindlapalgalise mehega 38—55 a., maalt wõi linnast, wastan ainult õige aadressiga kirjadega. Kirjal. sst. „Elukewade 9049".

Algaja riigiteenistuses
tutvuks
laitmatu tüdarlapsega. Tõele wastaw enesekirjeldus ja andmed palun jätta sst. „Benno 28 a. + 8486".

Võlgade
sissenõudmised ja maksuwõimal. selgitam. Pakk. saata sst. „Raha + kiirelt 8632".

Palun südamest,
aidake noort tüdarl. majand. raskust, laenuga. Teat. sst. „Minewikuta, 8648".

1000—1500 kr.
soowin laenata maja-obligatsiooni kindlustusel. Kirj. sst. „Kinnisvara 8611".

Tutvuksin
pikemat kastwu korr. põhimõtelise wanapoisiga, kel on enda äraelamise wõimalus. Kirj. sst. „Hea sõber-onu 8613".

ETA
Reklaam ajalehis kodu- ja wälismaal, mustrilehis, trammisõidukis Raamatutes ajast ja ajakirjade tellimisest
V. POSTI 1. TEL 442-02 442-04

Härrat,
kes wahetas oma kübara, n[illegible] bides 23. sp. kella 16,30 18 wahel Tallinna Teksti[illegible] W. Karja tänawal, wõõra baraga, palutakse endajt te[illegible] da jamaõse äriõse. Isik on tun[illegible]

Ilma wahetaliitseta soowin laenuks
3000 kr.
1. obl. wastu. Kirj. pakk. „Priima oblig. 8649".

Hallo!
Saatusega wõideldes, ras[illegible] haawu ja kannatada sa[illegible] waene noormees soowib [illegible] elluda täiesti waba prl.-pro[illegible] ga. Saladus garanteeritud. [illegible] jad ühes elulookirjeldusega ja [illegible] toga. Mittemeeldiwuse ko[illegible] saadan foto ausasti ta[illegible] Kirj. sst. „Waikne iile[illegible] 25 — 9006".

Palutakse
autode kokkupõrke
pealtnägijaid 26. jkp. kl. 6 [illegible] tul Kaarli tiriku juures — [illegible] nõsmäe ja Toomkuninga [illegible] nurgal — oma nime ja [illegible] tõsiselt üles anda sst. „[illegible] kokkupõrge 8634".

Telefoni-number
ära anda.
Soowiald. sst. „8682".

Soowitakse 40.000-kr. [illegible] ostuks
osanikku.
Palun teatada oma aadressi [illegible] „Osanik 9122".

Kadunud

Kadunud walge
kaelakee.
Ausat leidjat palutakse waewaiasu eest ära tuua [illegible] ri tän. 1, Tehn. büroo [illegible]

Lõngakera,
suur, hallikirju, kadunud S. Tartu mnt. — Lembitu [illegible] Ära tuua palun Lembitu [illegible]

TRÜKI-KODA
KÜITEKO- TSINKO- LITOGRAAF
valmistab kõige [illegible] remalt ja mait[illegible] kamalt igasug[illegible] aktsidents-, raam[illegible] kivi-, offset- ja [illegible] sioontrükitöid, k[illegible] ja raamatuköite[illegible]
Tallinna E[illegible] Kirjast.-Ühi[illegible]
Tallinn, Pikk tä[illegible] telefon äri[illegible] kella 9—14, 42[illegible] pärast seda 42[illegible]

Korteripakkumised TALLINNAS.

Waikſele korralikule kindla teenistusega ijikule
tuba
ära anda. Tulla päraſt kl. 5 W. Kalamaja 20—10.

Üürile anda suur
TUBA
Weizenbergi 12—8.

Korter
wälja üürida — 1 tuba (2 akent) ühes autogaraaſhiga wöi ilma — 18 kr. Kiwimurru t. 82—3, küſida Koidu 63—17.

Kaasüüriliseks
üksiku prl. juure waja naisterahwaſt. Kungla 3—12 (hoowimajas). Näha päraſt kl. 4.

Päikeſep. mugaw mööbl.
TUBA
koe weſi, lift. Sakala 36—8 (Eesti Panga juures).

Mööblita suur
tuba
ära anda ühes kütte ja valgustusega. Tondi 16—4.

Kaasüüriliseks
wöib tulla kindlas ametis käija meesterahvas üksiku naisterahva juure. Kappeli tän. 6—22 (endine Vilmsi tän.).

Tütarlaps wöib
kaasüüriliseks
tulla vanema pr. juure. Vilmsi tän. 28—7.

Möbl. tuba
välja üürida soliidsele kindlas teenistuses härrale. Tatari 58-b —1 (umbtänav).

Korter
— 2 tuba, köök ja esik (puhastatud) uues majas ära anda. Pilve tän. 6—8 (Endla tän. 41 pöörata).

Kaasüüriliseks
wöib tulla ametis vanem meesterahvas, naisterahva juure Aafrika tän. 9—7.

Välja üürida
korter
— 2 tuba, esik, köök, teenijatuba, vann, keskküte. Raua tän. 31-a, küsida majahoidjalt.

Erasisseküiguga hästi möbleerit.
tuba
(vann ja köök tarvitada) ära anda Oa tän. 3—7.

Kaasüüriliseks
wöib tulla meesterahvas, üksiku naisterahva juure. Reimani tän. 7—3.

Suure aknaga
äriruum
wälja üürida, küſida Liiwalaia tän. 98—10.

Suured ruumid
wälja üürida äriks wöi tööstuseks. Uus tänav 5, küsida majahoidjalt.

Päikeſepoolne wäike
möbl. tuba
ära anda ametiskäijale näisterahwale. Soo tän. 4-a—10.

Erasisseküiguga ilus soe
möbl. tuba
wälja üürida Liiwalaia tän. 95—I.

Kaasüüriliseks
wöib tulla. Kodu tän. 21—9.

Erasisseküiguga wäike
möbl. tuba
ära anda Weerenni tän. 20 krt. 2.

Wäike erasisseküiguga
tuba
wälja üürida Tatari tän. 34 krt. 6, küsiküik wärawaſt.

Kaasüüriliseks
wöib tulla ametiskäija preili. Küſida Wilmji tän. 3, kioskist.

Möobl. tuba
ära anda, 22 kr. kuus. Ilus tän. 26—4.

Korter
ära anda: 3—4 tuba, köök ja esik. Hind kr 45. Suna tän. 18—3, Tallinnas. Tel. 457-67

Alumisel korral
2 suurt tuba
ilma mööblita ära anda kontoriks, arstile jne. Rüütli 4—12.

Möbl. tuba
kütte ja valgustusega, köögi tarvitusega, ära anda vaikselt elavatele inimestele. Lossiplatsil 4—3.

2 tööstusruumi
ära anda, esimene wäike, teine suur, uues kiwimajas. Endine kudumistööstus. Küſida Suna tän. 18—8, Tallinnas. Telefon 457-67.

Korter
— 4 tuba ja wann, kõigi mönnusustega, üürile anda. Ala t. 21—5.

Suur
mööbl. tuba
wälja üürida erasisseküiguga, wann sajutada. Lembitu tän. 27/6. Näha kella 3—½5 wöi päraſt kella 7 öhtul.

Linna ſees sisseköötatud
valmiskleitide-äri
ühes töötoaga edasi anda. Küſida kella 6—8 öhtul ja 10—12 homm. Raiaskaewu 6—4, Laasberg.

Ära anda 1- ja 3-toalised
korterid
ja kaupluseruum, sobiw liha- wöi toidunaineteläuplusels, uues kiwimajas. Paldiski m. 49-A.

Välja üürida
1—2 toos ajutiſwat mööblita tuba ühes suure ooteruumiga, kölwuliſed kontoriks wöi adwokaadile, keſſklinnas end. Pohli majas. Küſida kella 3—5, kõnetr. 450-63.

Wäike, puhas
kirjutustarvete- ja tubakakauplus
juhuslikult ära anda. Kirjad ſlt. „Sisseköötatud äri 8398".

Tisleri-
töötuba
üürile anda, põr.-p. 40 r.-mtr. Müürimahe tän. 60.

Mööblita tuba
wälja üürida. Uus Kalamaja 6—15.

Ära anda korralikule härrale korralik
mööbl. tuba
ühes wannitoa kajutamisega. Kreutzwaldi 17—2.

Möbl. tuba
uues mõnujustega majas üüriſe anda soliidsele kindlas ametis härrale. Gonsiori tän. 17—17.

2 tuba
ära anda. S. Tartu mnt. 89—5.

1–2 tuba,
mööblitega wöi ilma, ära anda. Kadriorus, Weizenbergi 16—2.

Üksikule kaasüürilisele
väike tuba
ära anda. Öle tän. 47—2.

Üürile anda
suur ja väike tuba köögiga. Tina 4—1, ainult kl. 6—7 öht.

Mööbliga toad,
erasisseküiguga, nüüd kohe ja ka edaspidi, ka ajutiſeli sisseöötjatele, wälja üürida Kopli tän. 2—2, paraaduks, 2. korral. Balti jaama juures.

Üks tuba
ära anda, wöib ka abielupaarile. Küſida Sakala tän. 18—5.

Korterikaaslast,
waja — korralikku ametiskäijat pr. wöi prl. wöi 2 öde. Kopli tän. 38—16, läbi räätida pihay. kl. 10—1.

Üks wöi kaks meeskodanikku wöiwad tulla
kaasüüriliseks
On korralik ja suur ruum. Kolde tän. 56—4.

Toiduainete-kauplus
linna ſees, hea ostjaskonnaga, wanadusе töttu ära anda. Kapitali waja 4.800 krooni. Kirjad ſlt. „Nr. 8573".

Erasisſek. korralik mööbliga (köögi tarwit.)
tuba
uues majas ära anda Willardi 30—5.

Kaasüüriliseks
wöib tulla üksiku naister. juure Wase t. 1—10.

Tuba
erasisſet., teſtküttega, wanni ja köögi kajutamiſega saada. Pronksi 6—1 (end. S. Kompassi).

Kaasüüriliseks
wöib tulla töölkäija meesterahwas. Lemuki tän. 28—8, tulla pühapäewal.

Puuvilja-kauplus
ära anda. Küſida Wase tän. 18—10. Samas müüa eht hiina jertwiis 12 inimeſele.

Lihakauplus
wäga heas kohas kiiresti ära anda. Küſ. Wene tänawalt postkontori nurgalt lehekioskist.

Toiduainete-kauplus
piimaruumi ja ilusa korteriga ära anda. Teat. kirj. ſlt. „Maapealne 9011".

1. märtsiks wabaneb uues keſſküttega majas
moodne 4-toaline korter
— wanni, gaasi, parketi ja sooja weega. Tõnismägi 5-b—5.

Kaasüüriliseks
wöib tulla Kunderi tän. 10—10.

Möbleeritud tuba
küttega ja valgustusega waikſes perekonnas üksele wöi 2 härrale ära anda. Liiwamäe t. 16—2.

Wälja üürida adwokaadile, arstile wöi kontoriks (soowikorral koos wastawa kontorimööbliga), koos wöi üksikult, 2 erasisseküiguga ilusat suurt tuba. Näha kella 11.00—16.00 Estonia pst. 15—1. Telef. 469-57.

Korter
— 2 tuba ja köök — ära anda Päikese 9—4. Küſida W. Ameerika 30—2.

Suur hästi
möbl. tuba
ära anda S. Tartu mnt. 25—10.

Mööblita tuba
erasisseküiguga wälja üürida soliidsele isikule. Wabaduſewäljak 10—2 (uks A).

Töötoaruum
pindalaga 60 r.-m. tööstuswoolu, kanalisatsiooni ning weeühendustega wälja üürida. Küſida Narwa mnt. 86, kojameheſt.

Ära anda
ruumid
rätsepale töötamiſeks. Rüütli 13—4 (Kapsi maja kõrwal).

2 kaasüürilist
wöiwad tulla ilusaſſe päikeſepoolseſſe korteriſſe. Tornimäe tän. 4—2.

Keſſklinnas asuwad sooja 2-toaliſed
kontori-ruumid
wälja üürida. Lähemad andmeid Tall. Pikk 10, kaleiwikaupluses.

Hästi töötawad
kodused lõunad
ühes mugawa elukorteriga elumuutmiſe töttu lähemal ajal üle anda. Pakkum. ſlt. „Koduſed lõunad, 8628".

Elumuutuſe töttu kiiresti edasi anda kaua aega töötanud hästi tasuw puhas
väike töästus
ühes kindla ostjaskonnaga, sobiw naisterahwale. Kapital nõutaw Kr. 800—1000. Pakk. ſlt. „Juhuslik 9007".

Uues majas walmiwad
korterid
15. märtsiks 2- ja 3-toaliſed, köök, esik, klosett, üldwann. Seal on ka äri- wöi tööstusruum saada. Koidu tän. 104, Pärnu mnt. ligidal.

Erasisseküiguga waikne
mööbliga tuba
ära anda Oskari 22—2.

Tööstusruum
elutoa ja köögiga puhtale tööle üürile anda. Kirj. ſlt. „Puhas töö 8496".

Ilus tuba
mööblita ära anda Wene tän. 16—5.

Kindlas teenistuses daamile
mööblita tuba
erasisseküiguga wälja üürida. Toomkuninga 28—3.

Ära anda
toiduainete-kauplus
lahetoalise korteriga, wähese kaubaga. Hind odaw. Endla tän. 65—2.

Tuba ilma mööblita, erasisseküiguga ja köögi tarwitusega wälja üürida lasteta abielupaarile wöi kahele kindlas ametis käijale härrale. Weerenni 20-b. Teateid saab toiduainete-kauplusest wöi kort. 4.

Päikeſepaisteline erasisseküiguga
mööbliga tuba
ära anda korralikule isikule. Toompuiestee 9—13, hoowimajas. Näha 3—7 päraſt lõunat.

Mööbliga tuba
ära anda korralikule isikule. Tornimäe 4—1.

Meeste- wöi naisterahwas wöib
kaasüüriliseks
tulla wöi saada omaette toa. Näha iga päew kl. 4—7. W. Pääsukese t. 7—5.

Korter
2 tuba, köök, eestuba, wann, uues majas, päikeſepoolne. Küſ. Paldiski m. 35—5. Tel. 436-13.

Tuba,
erasisseküiguga ära anda Narwa mnt. 39—1.

Noormees wöib
kaasüüriliseks
tulla Toom-Kuninga 2—2.

Mööbliga tuba
ära anda ametiskäijale härrale wöi preilile. Soowik. klaver tarwitada. Wase 13—7, 2. korral.

Ära anda
möbl. tuba
Toompuiestee 4-c—7.

Tuba
wälja anda mööbliga, ühes kütte ja walgustusega. Wilmji tän. 1—10.

Ära anda ilus suur
mööblita tuba
täiesti omaette sisseküiguga, kindlas teenist. käijatele isikutele. Kõleri 15—6.

Wälja üürida
tuba
ühele wöi kahele isikule Wäike Patarei tän. 13—2, näha pühapäewal kl. 12—3.

Kaasüüriliseks
wöib tulla korralik kindlas teenistuses miitesuitsetaja noormees Heeringa tän. 3—13.

Wälja üürida wäike mööbliga
tuba
hinnaga 10 krooni. Wana Kalamaja 48—1.

Wäike, päikeſepoolne
möbleeritud tuba,
erasisſek. ära anda kindl. teenist. intell. härrale Laulupeo 16—8, tulla päraſt kella 4.

Korter
1 tuba talli ja wankrikuuriga (ilma elektr.) ära anda. Siiwersi 5—8.

Mööbl. tuba
erasisseküig., intelligentſ. härrale ära anda. Lemuki tän. 26—3, siseſkäik rauduväravaſt.

Juuksetööstuse
ruumid elumuutuſe töttu kiiresti ära anda. Küſida Koidu 86, äriſt wöi samas krt. 2.

Uuel Kalamaja tän. 3-toaline
korter
ära anda. Küſida kella 9—11 ja 5—6 Uus Kalamaja nr. 19—9.

Lihakauplus
heas rajoonis juhtumiſi ära anda om. äriliſe haiguſe töttu. Teat. Luiſe tän. 30—2.

5-toaline
korter
ühes kõrvalruumidega wälja üürida Raua 44 / Teraſe 3-b.

Möbleeritud tuba
erasisseküiguga ära anda Poska 36, küſida kojameheſt.

Soe möbl. tuba
üürile anda uues majas Keſt-Luha 2—6.

Puhas tuba,
mööbliga wöi ilma, 1—2 wälja üürida. Korteris wann, telefon. Wana Sadama 5—1. Näha 11—1 wöi 4—7.

Wäheldaſe
korteri
wöib saada keſkwanuſes abielupaar Nõmme t. 13, Lilleküla jaama juures.

Kaupluseruum
wälja üürida. Lemuki 13—9.

Autokuur
üürile anda Roosikrantsi 4-b, tel. 445-36, kella 4—6 p. l.

Kaasüüriliseks
suure puhtaſe tuppa wöib tulla kindlas ametis preili. Koidu tän. 21-a krt. 6, küſida igal ajal.

Tuba
wälja üürida kahele meesterahwale Narwa mnt. 63—3, hoowist trepp, teisel korral.

Mööbliga tuba
ära anda Koidula 13—6. Näha kl. ½5—10 öht. ja pühapäewal.

3-toaline
korter
üürile anda Oskari tän. 65—1.

Uues majas
2 äriruumi
ära anda, ühes laduruumi ja keldriga. Näha wöib Gonsiori 17—9. Telef. 305-06.

Kaasüürilist
meesterahwaſt tarwis üksiku juure Dreewingi 22—11.

Keldrituba
wälja üürida, wähese mööbliga. Süda tän. 7—9.

Pagaritöästus, pagariäri- ja kohvik
heas rajoonis üürile anda. Pakkumised ühes lähemate andmetega soowija üle slt. „Ari 8144".

Toiduainete-kauplus
ühes eluruumiga, ilma kaubata, üürile anda kuiwas palkmajas läidawas kohas S. Pärnu mnt. 17, Nõmmel, küſida samas majaomanikult.

Korteripakkumised NÕMMEL JA MUJAL.

Korter
— 3 tuba, köök, esik, palkon, veev., elekter, kõigi mõnusustega, päikeseküllases üksikelamus s. aiaga üürile anda Rahumäe j. 5 min. ja Vabaduspuiestee omnibusepeat. 2 min. tee. Rahumäe, Palli tän. 11.

Nõmmel,
Oie tän. 18/3, 3 tuba köögi ja werandaga kindlas teenistuses waikſele inimeſele, ja 2 tuba pliidiga, päikeſepoolſ., kindlas teenistuses kahele inimeſele ära anda.

Suur toiduainete-, koloniaal-, õlle- ja piima-
kauplus,
kaua aega töötanud, hea tutvusringiga ja hästi sissetöötatud, rahvarikkas kohas jaama juures suure maantee ääres Nõmmel. Kaup ülelugemisega. Vastata ainult neil, kel on vähemalt 3000 kr. raha. Kirj. slt. „Suur koloniaalkauplus 8372".

Toiduainete-
ja piimakauplusе ruum keldrikorral ära anda. Wöib ka muuks ostiarbeks kajutada. Järwe tän. 10—1, Järwel.

Korter
ära anda Männiku teel 39, Nõmme. Tulla pühapäewal.

Suuremas kuurordis pansioni
söögisaal-kohvik
jupelhooajaks rendile anda ühes tarwiliſe mööbliga. Lähemaid teateid Tartu mnt. 6—1.

Suured tulekindlad
äri- ja laoruumid
wälja üürida suure liiklemisega raudteejaama juures Lõuna-Eestis. Ligemalt Vaimu tän. 1, A. le Coq.

Ilus möbl. tuba
wälja anda, üksikule kindlas ametis isikule, uues majas. Esikust eraldi sisseküik. Kiwimäe peatuse juures, Raudtee tän. 107-a—3.

Mugaw 4-toal.
korter
kõigi mõnusustega, keſſküttega majas, wälja üürida Nõmmel, Nurme 55, autobusepeatuse juures.

Nõmmel
tühi ruum ära anda mööbli wöi pruug. asjade kauplusеks. Teat. saab Katusepapi 24—1, Tallinnas.

Korteriotsimised

Soowin kahe suure toaga, ruumika köögiga, wannitoaga ja keſſküttega
korterit
Teatada ſlt. „Õpetaja 6972".

Ametiskäija prl. wajab mööblita
tuba
wöi ühetoaliſt korterit. Teatada ſlt. „Korralik maksja 8332".

Korralik ametiskäija wanem meesterahwas wajab
tuba
pliidiga, linna läheduſe. Teatada ajukoht ja üür kirj. ſlt. „Omaette 8339".

Haritud, kindlapalgaline preili otsib päikesepoolset, hästimöbleeritud
tuba
Teat. slt. „Aastaüürnik 6995".

Uksik korralik neiu soovib erasissekäiguga
tuba
mööbliga wöi ilma. Kööki ei tarvita. Soovitav I jaoskonna piirkonnas. Teat. ühes hinnaga slt. „Korralik maksja 8442".

Üksik preili soowib
korterit
— 1 tuba ja köök. Kirjad ſlt. „Korralik maksja, 8547".

Puhkuſel olew — õppiw abielus meresees, wajab Kopli t. — Kalamaja rajooni kahele mugawat
möbl. tuba
köögi tarw. wöi keeduwöimaluſega. Pakk. kirj. ſlt. „Kahele 8528".

Otsitakse
15. märtsiks 3-toalist korterit keskklinnas wöi lähedas eeslinnas. Niisama ostetakse ka hästihoitud tarvitatud mööbleid (kapp, kirjutuslaud, tugitool). Kirj. slt. „8438".

Soowin üürida 4—5-toaliſe
suvekorteri
Lokſal, Aegwiidus wöi Wajalemmaſ. Teatada Kirji tän. 4-a Petseri.

Von stillebenden Mietern wird eine
3-4-Zimmer-Wohnung
mit eivtl. Mägdezimmer gesucht Offerten mit Preisangabe erbeten sub „T. + W. 8324".

Korralik wanem daam soowib omaette päikeſepoolset mööblita
tuba
Kirjad ſlt. „Täpne maksja 8413".

Intelligentne 3-liikmeline perekond otsib
2-3-4-toalist korterit
mit eivl. Mägdezimmer gesucht ti tiriku ümbruſſe — 15. märtsiks wöi hiljem. Teatada ſlt. „Ettemaks wöimalik 8055"

Pangaametnik wajab kohe
2-4-toalist korterit
(soowitaw keſſküttega). Pakk. ſlt. „Pangandus 8448".

Otsin puhast sooja wäikeſt mööbleeritud
tuba
soowitaw uues majas. Kirjad ſlt. „8425".

Wajatakſe suwels
Piritale
suuremat korterit. Teatada kunas wöib näha saada ſlt. „8399".

Üürliiseks
wöi tuba soowib korralik ametisolew noormees. Teat. hinnaga ſlt. „Nr. 8544".

Härrad majaperemehed ja korteriüürijad! Wöimaldage korralikule rätsepale
korter
Wöib ka olla keldrikorral. Kirj. ſlt. „Korralik mees 8561".

Wajan ühetoaliſt
korterit
Tondi rajoonі. Teatada ſlt. „Tondi 8472".

Tähelepanu.
Otsitakſe jõudalinnas
äriruumi
wöi sellest poolt, kas praegu wöi edaspidi. Eesõiguſe eeſt tasun. Teatada ſlt. „Hästi tasun 8881".

Puhta tööstuſe jaoks waſatakſe
ruume,
ca 100 r.-mtr., soowitaw keſſklinna läheduſes. Teatada ſlt. „8409".

Üksik intelligentne härra otsib suurt
tuba
wöi 2 wäikſemat, kõigi mõnusustega. Pakkum. ſlt. „8584".

1—2 toa ja köögiga
korterit
wöi suurt tuba kõgi tarwit. waſab wanem wäga korralik ausa elukutſega proua. Kirj. ſlt. „Paremaſſe rajooni 8539".

Üksik ärimees wajab 1—2-toal. mugawat
korterit
praegu wöi edaspidi. Soowitaw Wene tän. lähedal wöi ligemal ümbruſes. Pakkum. ühes hinnaga ſlt. „A. J. 8616".

Wajatakſe wäikeſt
korterit
tuba pliidiga, köögiga wöi waheſeinaga linna ligidale, wöib olla ka edaspidi. Kirj. ſlt. „Kindel teenistus 8401".

Kiiresti waja
kuuri wöi laduruumi
wöi garaaſhi, mitte südalinnas. Pakkum. ainult kuni 1. märtsini A. Bartoſchewitſchi kuul.-kontoriſſe, Dunkri 8—2, „Garaaſh".

TUBA
möbl. ja omaette, waſab daam, kellel kindel teenistus. Teat. ſlt. „Korralik maksja 9105".

Intell. ametiskäija meesterahwas wajab
mööbl. tuba
Teatada ſlt. „üks tuba 9104".

Pangaametnik wajab 2—3-toaliſt
korterit
Pakkum. ühes hinnaga ſlt. „Uues majas 9097".

Kindlas teenistuses 4-liikmeline perekond otsib
korterit
2 tuba, köök (soow. esikuga). Teat. ſlt. „Pensionär 9029".

Wanem koolilastega perekond otsib kiiresti 3-toal. mõnusustega kuiwa
korterit
5. jaosk. rajoonis. Ettemaks wöimalik. Soowit. kuni raudteeni. Pakkum. ſlt. „50+ 9048".

Waja lukuſepatöötoa
ruume,
pindala 10—20 r.-ſüllarti, soowitaw töästuswooluga, Tallinnas wöi Nõmmel. Kirj. ſlt. „Ruumid 9013".

Riigiteenija wajab
korterit
2 toa ja kõgiga, soowitaw Koplisse wöi linna Kopli tän. rajooni. Teat. kuni 10. märtſ. ſ. a. ſlt. „Korter 8655".

Ametiskäija preili soowib korralikku preilit
kaasüüriliseks
Teatada ſlt. „IV linnajagu 8522".

Kaks preilit soowiwad
tuba
wöi kaasüüriliſeks. Kirjad ſlt. „Aujad maksjad 8512".

Gümnaasiumi õpilane, tütarlaps, soowib
väikest tuba
kas pansioniga wöi ilma. Kirjad ſlt. „Kiire 8557".

Waja 2—3-toaliſt (wöib wanniga)
korterit
keſſlinna lähedal käidawas kohas, omaette sisseküig. tänawalt, 1—2 aknaga tänawale. Tel. 478-47. Kirjad ſlt. „3 kuu ettemaks S. 8404".

4—5 toaga, aia tarwitam.,
korterit
otsitakſe nüüd wöi 15. märtſ. Pal. teat. kirj. ſlt. „8659".

Kindlas teenistuses noormees soowib
kaasüüriliseks
wöi wähemat mööbleeritud tuba. Kirj. ſlt. „Kiire 8678".

Mööblikauplus wajab
ruume.
Teat. ſlt. „Ruum 9085".

Kolm öde soowiwad
tuba
pliidiga. Kirj. ſlt. „Waikſed üüriliſed 9138".

Wajatakſe
keldrikorterit
uulitſa poolt sisseküiguga. Teat. ſlt. „Keldrikorter 9031".

Soowin tühja
toidualnete-kauplust
ühes piimapoe ja elukorteriga. Teatada ſlt. „Tühi pood 9019".

Müüakse

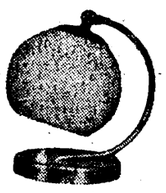

Suurim valik **moodsaid elektriarmatuure, kipplampe, büroolampe, seinaarmatuure ja osi.**
ELDRO,
Lai tän. 1, tel. 450-29.

Odawasti müüa täiesti töökorras Fordson
traktor
magnetosüüitega, soowikorral Oliver-sahaga. Küſida Tallinn, Wene tän. 11—2, tel. 430-46.

UUELT AVATUD kella- ja kullasepaäri Harju 35
(Kuld Lõvi wastas).
Suures valikus kuld-, hõbe- ja kristallasju. Soodsad hinnad. Kuld-, hõbe- ja wäärtasjade ost.
Ed. Muga, N. Jefimov.

Käsitöödeks **villast lõnga**
suures valikus

Raekoja pl. 13, niitide erikaupl.

Müüa hästi sissetöötatud
äri
kesklinnas. Pakk. s. l. t. „K. 23" all.

Kaks moodsat wäheprunguitud
tõldautot
juhtumiſi müüa, 4 ja 5 jõudu. Kodu tän. 23—6, kl. 10—14.

Müüa
pindelpress ja seebijantsid Mulla tän. 3—3, näha pühapäewal.

Wiljandimaa suuremas alewis müüa
2 eraldi maja
ühes äriruumide ja õunapuuaedadega. Soow. kirj. ſlt. „Majad 8504".

Erakordne juhus. Müüa 2 meester.
kuldsõrmust
(üks neist briljandiga), kõrgi diiwan ja raadioaparaat (5-lambiline). Küſida E. Wilmalt Sakala (Wäike Tartu mnt.) 28-a—5, hoowimajas, 2. korral.

Müüa
magamistoa-mööblid
(poleeritud kask) ja
söögitoamööblid
(peitſitud kask). Järele pärida arh. F. de Vries'i juures. Tel. 454-20 wöi 447-75, Saksa teatris.

Kudumis-masin
müüa, 10. klass. Jakobsoni tän. 57—2.

Veoauto
(2-tonnil.)
sõidukorras väga odavasti müüa Reimani 28—8, kella 9—10 hommikul.

Kohemaksetawas rahas, waheltkauplejata, müüa Nõmme, jaama lähedal, parimas rajoonis: 1) kahekordne
maja,
4 soliidse korteriga, hind 16.000 kr.
2)
ehituskrunt
(nurgakrunt), hind 5200 kr. Ostusoowib kirjal. ſlt. „Walitud warad 8606".

Raadio
müüa: „Philips" 3-lambil. wõrkwastuwõtja, 60 kr. Kullerkupu tän. 5—9-a.

Müüa wäheprunguitud walge
akordeon
(120 basſiga). Söörensi tän. 3—7, hoowimaja.

Poolteiſe laiune poleeritud
voodi
ühes wedrumadratsiga müüa. Kanarbiku tän. 20—8.

Müüa
krunt
tööstusrajoonis. Kirjal. ſlt. „9140".

Müüa
juhuslikult mõtteline osa kinnisvaraſt, hea sissetulekuga Tallinnas. Kirj. ſlt. „7000 — 8615".

Pruugitud, korras
söögitoa-armatuur
soodsa hinnaga müüa. Tõrnpu 5—2 (Tartu mnt. lõpul, wanakraamituru juures).

Elukoha muutmiſe töttu rutuliſelt müüa 18-ha korralikude hoonetega jõ metsaga
vana talu.
Kaupa teeb peremees 27.—28. weebr. Tellisküwi tän. 48—1. Kirjalikult: Kose, Kruusemendi kaupl., J. Wenno.

Juhuslikult
odawasti müüa browning 6,35, hõbeportſigar kuldmonogr. ja maailmaſõja tähiſega, meeste peſu, karunahkne kaſulas karakulkraega, nnit meeste ülikond inglise krepp-kalewiit, jalg- ja käſiõmblusmaſin „Singer", woodi-ſulgkott ja laadapuldan-preſent. Sakala 44—1.

Spetsiaalne
ilutikanduse-masin
odawasti müüa wöi edaſi anda. Näha wöib Ymanta tän. 57—2

Juhuslikult müüa uus
diivan.
Hind wäga odaw. Narwa mnt. 38—3, näha kl. 2—6 p. l.

Maja müüa
Maja on uus ja korras 2- ja 3-toaliſte korteritega, kuuſiſetulek 340 krooni, hind 36.000 kr. Kirjad ſlt. „Hea juhus 9065".

Müüa kaheraudne kal. 16
jahipüss
kukkedega — Kr. 60, ja wäike F. N. browning. Küſida telef. 310-82 wöi Teraſe tän. 3—5.

Müüa kaks tugewat
rege
Liiwalaia tän. 31, R. Tedder'i rämaäri. Kõnetr. 455-62.

Wana pargiga ilus
ehituskrunt,
400 r.-j., à 10 kr. Nõmme jaamaſt 5 min. ice müüa, Järelmaks 3—4 a. Kirj. ſlt. „O. nr. 8654".

Odawasti müüa hästi hoitud
tiibklaver.
Näha kella 11—1 ja 5—7 Narwa mnt. 62—2.

Tellige köik oma
diivanid
woolid, madratsid jne. Raua 11, sadulsepatööstuſest. Odawad hinnad, puhas materjal, täpne oskustöö, kuni 10 a. wastutus.

Hobune, vanker ja riistad
müüa Katusepapi tän. 1—15.

Juhuslikult müüa moodne 1935. a. 5-lambiline
raadio
wöi wahetada kohwergrammofoni wastu. Teraſe tän. 3—5, telef. 310-82.