Päewaleht

Tänast lehte 10 külge

PÜHAPÄEVAL HINNATA KAASANDED
PILKE- JA NALJALEHT „KRATT" JA KUNSTI ERILISA „KUNST JA KIRJANDUS"

Toimetus ja talitus: Pikk tän. 2. Kontor avatud 9—5. Ärijuhatuse kõnetunnid 9—11. Aadress: „Päevaleht", Tallinn, postkast 433.

Telefonid: Keskjaama väljakutse nr. 428-83 igal tööpäeval kella 8—15. Kella 15-nest alates kuni kella 8-ni teisel hommikul ja pühapäeviti on kasutada järgmised numbrid: nr. 428-84 lehe kontor, ukseholdja ja Pika t. raamatukauplus; nr. 428-85 lehe ekspeditsioon; nr. 428-86 trükikoja kontor; nr. 428-87 peatoimetaja Tammer; nr. 428-88 toimetuse kaugekõned ja nr. 428-89 ärijuhatus. Pärnu m. ja Suur Karja tän. nurgal asetseva raamatukaupluse tel. nr. 446-11 ja 479-25.

Peatoimetaja H. TAMMER

Üksik number **6 senti**
Jimub 7 korda nädalas
TELLIMISHINNAD:

1 kuu postiga 1 kroon 50 senti.	1 kuu postita 1 kroon 3
2 kuud „ 3 „ — „	2 kuud „ 2 „ 2
3 kuud „ 3 „ 70 „	3 kuud „ 3 „ 2

Üle 3 kuu korraga tellides iga järgneva kuu eest 1 kr. 20 s. Välismaale 4 kr. kuus.

Üle 3 kuu korraga tell järgneva kuu eest 1 k
Aadressi muutmine 1

Kuulutuste hinnad: kuulutuste küljel 6 senti, teksti ees teksti sees 15 senti ja tekstis tekst kirjaga 18 senti m laiuses. Kohaotsimise kuulutused kuni Kr. 3.— poole
Kuulutuste koha valikut ei kindlustata.
Kuulutusi võetakse vastu lehe jooksvasse numbrisse igapäev k laupäeval kl. 10-ni.
Tarvitamata jäänud käsikirju alal ei hoita. Need saadetakse ta vastav postmark on lisatud.

Nr. 62 — Kesknädalal, 3. märtsil 1937 — XXXII

KINO „MODERN"
TARTU M. 4. TEL. 304-68

TÄNA LÕBUS ESIETENDUS!
Jäähoki ja armastus!
Võrratu koomikute koosseis
ADELE SANDROCK, RALPH ARTUR ROBERTS, CHARLOTTE DAUDERT, JACK TREVOR
hooaja ülemeelikumas naerupommis, tulvil ootamatusi, pikantsusi ja lõbusaid seiku
KADUNUD INGEL
Filmi tulipunkt: Kanada — Ungari maavõistlus jäähokis.
Reshii: CARL BOESE
5 7 9

Lgp.
kuulutajad
— ärimehed ja töösturid!
Kuulutusel on suurem mõju, kui ta on hästi silmapaistvalt ja maitsekalt laotud
See nõuab aga rohkem aega, seepärast palume kuulutusi ära anda eelmisel päeval

1905. a. põgenik oli 25 aastat kadunud

Mahalaskmise eest põgenenud Harjumaa Armi mõisa sepp Waldmann otsib omakseid. — Surnukspeetu elutseb 68-a. wanakesena New Yorgis

Kiri tuli Moskwa kaudu, kuna põgenik pole kuulnud Eesti iseseiswusest

Kuigi 1905. aasta rahutustest ja selle järelsündmustest on möödunud juba enam kui kolmkümmend aastat, näib leiduwat siiski weel nende rahutute aegade põgenikke, kes ekslewad seni ringi mööda laia maailma ja pole wahepeal meie kodumaal aset leidnud olukordade põhjalikust ümberkujunemisest wähemalkki teadlikud.

Üks sarnane peagu uskumatu sündmus tuli ilmsiks alles neil päewil, kus Wirumaalt pärinew Gustaw Waldmann, kes 1905. a. rahutustest wõttis osa Harjumaal Armi mõisas j. m., läkitas Ameerikast kodumaale kirja, milles ta otsib taga oma lapsi ja omakseid. Lugu on seda imelikum, et Waldmanni peeti juba kümneid aastaid surnuks, ja nagu kirjast nähtub, ei tea ta ka meie iseseiswusest üldse wähematki, kuna ka kiri on adresseeritud Wenemaale ja tuli Rakweres elutsewatele omastele kätte Moskwa kaudu.

Gustaw Waldmanni abikaasa elutseb praegu Wirumaal-Rakwere walla Leyna asundustes, kus meie lehe kirjasaatjal oli temaga lähem kõnelus. Nagu selgus, on Gustaw Waldmann, kes praegu on juba 68-aastane, olnud 1905. a. Harjumaal Armi mõisas sepaks. Sama aasta detsembris, kui ümbruskonnas olid rahutused täies hoos, tulnud neli Tallinna meest mõisa, kus Waldmannile antti käst kätte, et ta rakendaks hobuse ette ja tuleks küübimeheks. Armi mõisast wäeti kinni mõisnik Hippius, kes reele asetati ja lähedusse üksi pondi walwe all kinni pandi. Mehed aga süüdi koos sepaga Ojamaa mõisa, kus koos suure hulga Tallinnast kohale tulnud töölistega pandi toime mõisa rüüstamine. Purustati ja rüüstati weel ka Abaja mõis, kuna ümbruskonna Kaiu ja Kuimetsa mõisad tuhaks põletati. Armi mõisnik Hippius pidi aga põletajatega käima kogu neg kaasas ja teiste rüüstetööd pealt waatama. Lõpuks tahetud Kuimetsa mõisas mõisnikku maha lasta, kuid sepp Waldmann astus siin wahele ja seetõttu jäeti ta ellu. Mõisnikul oli aga mingi kepp käes ja Waldmann läks teda ära wõtma. Seejuures löi aga Hippius Waldmannile ühe kepihoobi, mida löödu aga wõlgu ei jätnud. Tugewa mehemürakana, kes oma jõu poolest oli kuulus, löi siis Waldmann ka mõisnikku ning wõttis kepi ikkagi käest.

Selles seisiski öieti kogu Waldmanni süü, mille pärast teda ka warsti kimbutama hakati. Ta wiidi karistusfalga poolt kodust ära, ja kui ta alul mitmete palwete peale mahalaskmisest pääsis, siis anti talle Ojasoo mõisas alul kolme foldati poolt sada witsahoopi. Seepeale lasti Waldmann küll koju, kuid siis asuti teda jällegi taga ajama ja taheti mahapõletatud Kuimetsa mõisa juures maha lasta, kuna ta ei wõinud parun Hippiusele antud hoopi muidu lunastada.

Waldmann kadus nüüd põranda alla, kus ta elutses kuni 1906. a. talweni, millal põgenes Soome ja sealt edasi Ameerikasse.

Nüüd järgnesid põgeniku rännakuaastad, kus ta alul töötas New Yorgis chitustöölisena, kuid siis asus tegutsema meremehena, sõites läbi peagu kogu maailma. Kuue aasta wältel, s. o. kuni 1912. aastani, saatis ta omakseteele järjekindlalt raha, kuid siis katkes äkitselt igasugune ühendus ja temale adresseeritud kirjad tulid isiku mitteleidmise tõttu kõik tagasi. Kodused olid arwamisel, et põgenik on saanud mingi juhuse läbi surma, mida tõenbas ka warsti pärast seda ajalehti läbinud sõnum, kus teatati, et Waldmanni nimeline meremees on hukkunud ühel Inglise laewal ja jätnud 67 naelsterlingi suurune päranduse ühte wälismaa panka.

See summa jäi omakseteele küll kätte saamata, kuid surmateade wöeti siiski täielise tõena. Waldmanni neljast lapsest elawad praegu weel kolm, nendest üks tütar Wenemaal, üks Tallinnas ja poeg Woldemar Rakweres, kus ta on autoomanikuks. Nüüd, kus juba 25 aastat isa täielisest kadumisest on möödunud, ei teadnud keegi tema leidmisele enam mõtelbagi. Mööbunud nädalal aga saabus Wenemaale adresseeritud „Wesenbergi" lähtekohta kandew kiri, kus Gustaw Waldmann, kes esineb küll ka A. Puusepa nime all, otsib taga oma naist ja lapsi.

Nagu näha, pole Waldmann oma emakeelt weel täielisel unustanud, kuid millest on tingitud see weerandsada aastat wälbanud kadumine ja kus ta need aastad on wiibinud, sellest ta alul midagi ei teata. Küll aga nähtub, et ta wahepeal oma kodumaal aset leidnud sündmustest kõige wähematki ei tea, waid arwab meid wiibiwat weel ikkagi Wenemaa all. Kirjas palub omakseid, kui nad weel elawate kirjas wiibiwad, saata enesele sellest teadet ja awaldab lootust, et nad sel juhul weel üksteist näewad. Ta tähendab kirjas ka seda, et weedab nüüd New Yorgis wanusepäewi ja tööd teinud ta wiimati 1932. aastal. Oma waranduslikku seisu ta aga wähimatki ei nimeta.

Rakwerest läks nüüd 1905. a. kadunud põgenikule teele mitu kirja, milles teatati sedagi, et meil pole enam Wenemaaga ega ka parunitega midagi tegemist, waid pühitsesime neil päewil Eesti wabariigi 19. aastapäewa. Nüüd jääb oodata huwiga Gustaw Waldmanni kirja, milles ta selgitaks oma kaugeid rännakuaastaid. Igatahes wõib oletada, et ta on wiibinud kusagil kauges ja mahajäetud maailmakolkas, kuhu pole seni saabunud weel teateid Eesti iseseiswusest.

Wer.

Gustaw Waldmann.
Üleswõte on tehtud New Yorgis põgeniku rännakute algaastail.

DU NORD
Homme, neljapäeval, 4. märtsil,
küünlavalguse-ö
(Kõik ruumid valgustatud küünlatuledega)
Serveeritakse
Extra du Nord soup
Les canapés Moscovites
Borchchoque, petit pâté au Parmesan
Coquille aux p
Dinde rôtie, sa
Crême de banane
Lauad palutakse ette telli

Külmanud mees lumehangel

Narwa, 3. 3. Eile leiti Edise-Kukruse wahelisel teel lumehangel lamamas külmanud mees. Ta toimetati Jõhwi haiglasse. Elluäratamise katsed ei annud tulemusi. Selgus, et mehe nimi on Rudolf Eerik, pärit Jõhwist. Mis teel mees sattus Edise teele ja seal külmas, on alles selgumata.

ELEKT
on ainsamaks elektr
kirjaks E
Jimus
Nõudke ajalehekioskitest

Tööliste kokkuwool Kiwiõlisse

Kaewanduse walitsuse wastutuleku positiiwseid tulemusi

Kuna Kiwiõli põlewkiwitööstuse poolt on asutud õige ulatuslikule tööliste olukorra parandamisele, siis on see äratanud ka otsest huwi laiemates töölisringides. Wabrikuwalitsuse wastutulekul loodetakse tulewikus saada üle paljudestki raskustest, mis seni kaewandustöölisi ennem eemale ajas, kui juure tõi. Eriliselt hinnatakse siin ettewõtte hoolt korterite muretsemisel, kuid peale selle on osutunud ka õige määrawaks tööhindade tõstmine allmaakaewanduses.

Teated tööliste olukorra parandamisest on mõne päewaga lewinud ka kõikjale ja nüüd on Kiwiõlisse alanud arwukas tööliste kokkuwool. Iga rong nii Tallinna kui ka Narwa poolt toob kokku kümneid töölisi, kes suuremalt osalt ettewõtte poolt ka tööd saawad, kuna wajatakse weel kuni 200 töölist. Kohapeal teeb praegu raskusi küll weel korteriküsimus, kuid siingi katsutakse peale poola tööliste jaoks reserweeritud hoonete leida mujalgi lähemates majades ruumi.

Nagu sellest nähtub, näib meie kaewandustööliste kriis lahenewat palju kergemini, kui seda alul taheti mõista. Mõningate wastutulekute juures ei näi meil ka tööliste puudust üldse olewatki. Lõplikult raugeb see aga kaewandustes küll alles siis, kui on suudetud lahendada korteriküsimus. Sellest loodetakse aga saada üle eelolewal suwel, kuna praegu on metsadest kaewandusrajoonidesse käimas hoogus ehitusmaterjali wedu ja kewadel tehakse suure hulga töölismajade püstitamisega algust.

Soome valitsus esitas lahkumispalve

Algasid läbirääkimised uue walitsuse kujundamiseks

Helsingi, 2. 3. (ETA) Täna kell 13 walitsus pidas oma esimese istungi uue presidendi Kallio juhatusel. Istungil peaministri asetäitja minister Holsti esitas presidendile walitsuse lahkumispalwe. President palus walitsust jääda ametisse kuni uue walitsuse moodustamiseni.

Helsingi, 3. 3. (ETA) Eile õhtul algasid läbirääkimised uue walitsuse moodustamise asjus. Nagu see on kombeks, kutsus riigipresident Kallio eile õhtul enda juure lossi eduskunna esimehe Hakkila, et temaga arutada uue walitsuse moodustamise küsimust. Samuti oli riigipresidendil läbirääkimisi eduskunna suurima rühma, sotsiaaldemokraatide, juhiga, direktor Tanneriga. „Suomen Sosialidemokraatti" teatel olewat Tanner teletanub, et sotsiaaldemokraatliku rühma arwates tuleks moodustada koonduswalitsus wõimalikult laial alusel, kellega wõiksid liituda kõik demokraatlikul alusel töötawad parlamendirühmad. Täna kutsutakse riigipresidendi juure arwatawasti ka teiste parlamendirühmade juhid. On wõimalik, et riigipresident teeb juba lähemal ajal mõnele ülesandeks uue walitsuse moodustamise. Mitmelt poolt kuuldub siiski, et läbirääkimised erakondade wahel walitsuse moodustamise kohta algawad alles tulewal nädalal.

Uue peaministri kandidaatidena nimetatakse teiste seas professor Cajanderi, direktor Tannerit ja pangadirektor Rytit.

Rootsi välisminister külastab Balti riike

Stokholm, 2. 3. (ETA) Rootsi välisminister Sandler, wastates täna parlamendis küsimusele, kas nõupidamisist Oslo konwentsiooni riikide wahel ei wõidaks kutsuda osa wõtma ka Helweetsiat ja Balti riike, ütles nõusseas, et on loomulik, et neist nõupidamisist wõtawad osa ainult Oslo konwentsiooni riigid. 3. märtsil Haagis algawate läbirääkimiste kohta Oslo konwentsiooni riikide wahel wälisminister ütles, et nende läbirääkimiste eesmärgiks on leida abinõusid takistuste kõrwaldamiseks riikidewahelises kaubawahetuses. Lõpuks Sandler ütles, et juunikuus ta kawatseb teha külaskäike kolme Balti riigi pealinnadesse.

Svinhufvud kodukülas

Helsingi, 2. 3. (ETA) President Svinhufvudile ja proua Svinhufvudile oli nende saabumisel Luumäele korraldatud wäga siidamlik wastuwõtt. Jaama oli kogunenud umbes 700-pealine rahwahulk, nende hulgas kaitseliidu, naiskaitseliidu ja kohaliku omawalitsuse esindajad. Presidendipaarile anti üle lilli ja lauldi isamaalisi laule. President Svinhufvud pidas lühikese kõne, milles ta huumorikalt ütles, et nüüd teil on jälle oma wana „weltweebel". Pärast kohwijoomist jaamahoones presidendipaar sõitis edasi oma Kotkaniemi tallu.

Raske õnnetus Poola püssirohuwabrikus

Warssawi, 2. 3. (ETA) Pionki püssirohuwabrikus Radomi lähedal tekkis püssirohu tagawarade korterimisel tulikahju, millele järgnenud plahwatus nõudis palju ohwreid. Plahwatuses sai 23 isikut haawata, nendest 20 raskesti, Neli isikut suri haawadesse. Tulikahju läks korda kustutada.

Suri 104-a. kindral

Milano, 2. 3. (ETA) Parmas suri kindral dr. Luigi Montanari, kes alles mõne päewa eest pühitses oma 104-dat sünnipäewa. Kindral Montanari on teeninud ühe Sardiinia kuninga ja kolme Itaalia kuninga all ja wõtnud osa Itaalia 1859., 1866. ja 1870. aasta ühendamissõdadest. Fašistliku erakonna poolt ta oli nimetatud erakonna auliikmeks.

Agronoomide kongress

Pühapäewal ja esmaspäewal peetakse Tallinnas Seltskondliku maja ruumes esimene agronoomide kongress. Kongressi kawas on rida referaate aktuaalsete agronoomiliste päewaprobleemide üle. Talundi pärandamisõiguse reformi wajadusest kõneleb mag. J. Nõu, konwentide ülesanneteist agr. T. Kind, agraarpoliitikast agr. K. Liidak, agronoomide kutsetegewusest agr. A. Raidla, Balti riikide põllumajanduslikust koostööst agr. K. Randma, põllumajanduse kutsehariduse korraldusest dr. E. Terasmäe ja agronoomide töö senisest saawutustest prof. J. Mägi, prof. N. Rootsi, dr. A. Miljan, mag. A. Kiwimäe, mag. A. Käspre ja mag. A. Muuga.

Tüüfusebatsillid Rakvere linnavalitsu

Kaewuweest haigestusid kuus isikut. — Ohtli pitseeriti

Rakweres tekitas mõningat ärewust rohke tüüfusehaigete arw möödunud nädalal. Nimelt haigestus Tallinna tänawal asetsewas kahes kõrwutiseiswas linnawalitsuse hoones wiis isikut, kuna kuues haigusjuhtum tuli ilmsiks Metsa tänawal. Kui aga hakati juurdlema wiimast haigusjuhtu, siis ilmnes, et siingi wiibwad nüüdi linnawalitsuse majja, kuna see isik oli käinud samas hoones ja joonud seal ka wett. Kõik tüüfusehaiged paigutati Rakwere linnahaiglasse, kus nende seisukord on praegu rahuldaw ja on loota paranemist.

Kuna oli ilmne, et siin peab tegemist olema mingi kindla tüüfusebatsillide pesaga, siis alustati ka energilist tööd selle awastaamiseks. Kuna tüüfus tawaliselt lewib wee ja ka pima kaudu, siis näis siin haiguse põhjustajaks olewat just wesi, mis on wõetud Rakwere linnawalitsuse hoowil asetsewast taud nakatanud piima kau juhtumeid tulnud ette ka r

Õige otsuse saamiseks weest kui ka piimast ja s liiiijimiseks. Piimaproow weel küll andmed, kuid andmed wee kohta käes kindlaks pisilaste edasikan edasist haiguse lewikut ära riti nüüd linnaarsti korr kaew kinni.

Rakweres on kaewud nud seni nagu kahe silme kohta puudus seni kontr wudest asetseb paepinnas, gistatud pinnawett.

Kihnulased ja ruhnulased hülgepüügil

Kihnu ja Ruhnu hülgekütid asusid juba nädal tagasi hülgejahile. Mõrele mindi mitmekümne paadiga ja toidumoona wõeti kaasa kuuks ajaks. Esialgu teostatakse hülgepüüki Riia lahes, kust siirdutakse edasi Irbeni wäina. Paadid weetakse kaasa kelkudel. Seni pole jahilt weel üksi hülgekütt tagasi saabunud ja seepärast puuduwad igasugused andmed saagi kohta.

Märtsi keskel Eesti Kultuurfilmi poolt wõetakse ette hülgepüügi filmimine. Selleks filmimehed sõidawad mõneks päewaks püügipiirkondadesse. Hülgejahist on huwitatud ka mitmed wälismaa ajalehed, kes oma kirjasaatjaid saadawad kohale. Praegu on teada, et hülgekütimist tulewad kaasa tegema üks daanlane, üks poolakas ja sakslane.

Wargad wangis

Wohnja walla Angape maa talus pandi toime m di ära 4 lammast, 10 ka ku 70 kr. wäärtuses. Na gus pandud toime õige on ööst sõitnud hobusega meest. Nende kolistamise rahwas üles, kuid kui ta raid waatama, siis selgus wäljaspoolt tugewasti su taha pannud latte ja nii et üksi taluinimestes ga tuli pererahwal waad das wargad asetasid la ning sõitsid minema. All mise järele läks perera awada, kuid nüüd olid ba kaugele ja nende taga järgi.

Oma liiget

Aleksander Filipow'it

mälestab sügawas leinas

Eesti Wastutawate Ametnikkude Ühing.

Ootamatult meie keskelt surma läbi lahkunud endisele ärijuhile ja kaasteenijale

Aleksander Filipow'ile

pühendame parimaid mälestusi

P. K. „Estonia" Likvideerimise Komisjon ja endised kaasteenijad

---

Kallist sõpra

Aleksander Filipow'it

mälestab sügawas kurbuses OSKAR KRISTJUHAN.

Surma läbi lahkunud ühinguliiget

Aleksander Filipow'it

mälestab **Tallinna Äriteenijate Ühing.**

Armast sõpra

ALEKSANDER FILIPOW'it

mälestab **D. Dolsky abikaasaga.**

Lahkus meie armas

Karl Gustav Torgren

Sünd. 16. 8. 1873, surn. 1. 3. 1937.

Kirstupanek 4. 3. 1937 kell 7.30 õht. Lennuki 13—1. Matmine 7. 3. 1937 kell 2 p. l. Kaarli kirikus.

Lesk, lapsed ja omaksed.

Raske haiguse järele suikus igawesele unele

Lina Orgmets (Hüpner)

sünd. BRANDT.

Walusas leinas

abikaasa, pojad ja miniad.

Kirstupanek keskn., 3. III s. a. kell 6 W. Ameerika 45. Matmine neljap., 4. III s. a. kell ½2 Jaani kirikus.

Vajame

masinakirjutajat-korrespondenti,

kes on võimeline kirjavahetust pidama eesti, vene, saksa ja inglise keeles. Kiirkirja oskaja eelistatud. Kirjalikud pakkumised esitada **Eesti-Vene Kaubandusühing J. Nihtig ja Ko**-le kuni 6. skp. Tallinn, Tatari 28.

Eesti-Vene Kaubandusühing J. Nihtig ja Ko.

Nooremat

meesametnikku

tarwis, kes walitseb eesti, saksa ja wene keelt, soowitaw kaubanduskooli haridusega. Andmed esitada „Palk 70—80 kr. + 9581".

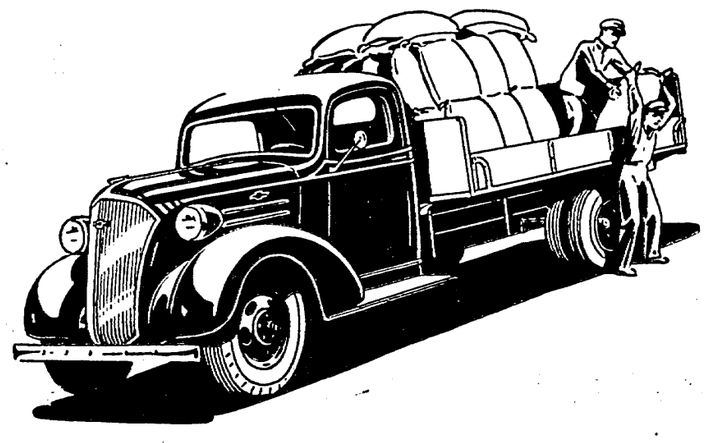

JÕUDSID KOHALE

CHEVROLET 1937

VEOAUTOD

Võimsama mootoriga, tugevama raamiga ja tagateljega ning paljude teiste tähtsate tehniliste uuendustega.

Parimaks tõenduseks CHEVROLET veoautode tulususest ja vastupidavusest on see, et kõikidest Eestis kasutatavatest veoautodest on ligemale

40% CHEVROLET VEOAUTOD!

AINUESINDAJA **J. PUHK & POJAD** TALLINNAS, PÕHJA PST. 21, TEL. 426-40

OSAKONNAD KÕIGIS SUURIMAIS PROVINTSIKESKUSTES.

Mispärast sai «Deniidi» niidiäri kaudu esitatud käsitöö ÜLE EESTI korraldatud «Ankur» käsitööde wõistlusel **I-se auhinna?**

ja **mispärast suurima protsendi preemiaid** said käsitööd, mis olid esitatud «DENIIDI» kaudu?

Seepärast, et «DENIIDI» niidiäril on **suurim walik** niitidest sortides ja wärwides.

Soowitame inglise niiti

märgiga: Mulinee Fileeniiti
Perlé Siidmulinee
Heegelniiti Tricoton
Soft Masinal tikkimiseniiti

Raekoja pl. 13 „DENIIT", niitide erikauplus.

Wiljandi Maakogudus wajab

organisti-asjaajajat

kes tunneb raamatupidamist. Palk Kr. 100.— kuus, priikorteri, kütte ja walgustusega. Üles anda 16. märts. s. a. nõukogu esimehele hra H. Leik'ile, Wiljandi, Maakoguduse kantseleisse.

Arstid

Elan nüüd
Viru tän. 9-10.
Dr. Paul Ruus.

Naha-, põie-, neeru- ja suguhaigused (wereloonte laienemine).
Wastuw. 5—7 p.l., tel. 458-45

Dr. Rafail Rubanovič
Seksuaalhaigused.
Naha-, põie- ja suguhaigused.
Pärnu mnt. 23—3, telef. 435-99.
Vastuv. 9—12 ja 5.30—7.

Palwekirjad

Parim ja odawam büroo
Tõlked, kirjavahetus, ärakirjad
Berlitz School. Wene t. 16—5. Kõnetr. 438-20.

Avatud uus moodne **daamide** ja **härrade juuksetööstus**

„Bon"

Lühikejalg 3 (Rüütli 2), kõnetr. 479-77.

TALLINNA WOORIMEESTE SELTSI

PEAKOOSOLEK

peetakse pühapäewal, 7. märtsil 1937. a. kell 11 homm. Pärnu mnt. Tallinna Töölismuusika ühingu ruumides, kino „Kungla" taga hoowis.

Müüa sõidukorras „Ford"-veoauto, kandejõud 2 tonni. Narwa maantee 16—1, tel. 309-70.

Lühikese raske haiguse järele lahkus wai
selt meie keskelt meie armas õde ja sugulane

Lilli Pihlik

sünd. 5. augustil 1897. a.
surn. 1. märtsil 1937. a.

Kirstupanek 4. märtsil kell 18 Petseri hai
las. Ärasaatmine 5. märtsil kell 16 sealtsamas
Matmine pühap. 7. märtsil Tartus, Maarja ka
mistule.

Sügawas kurbuses

wennad abikaasadega j
omaksed.

Aur. „SKJOLD

laadib siin reedel, 5. ja laup. märtsil

otsekohe Klaipedas
KOPENHAAGEN,
DUNKIRCHENI,
LE HAVRE'I,
LA PALLICE'i
BORDEAUX'sse,

ja ümberlaadimisega Kopenhaagenis, otsek. konossement
SKANDINAAWIA SADAMATESSE,
IDA- ja LÄÄNE-INGLISMAARANDA,
EUROOPA ja AAFRIKA WAHEMERE SADAMAT
NEW YORKI, BOSTONI, PHILADELPHIASSE,
BALTIMORESSE.

Umbes iga 12 päewa pärast aurik.

Kaubaülesandmisi wõtab wastu

CHR. JENSE

Tel. 442-71, 442-72, 442-73. Tallinnas, Pikk tän.

Kristall

suures valikus leia

A. Amos'e

juures

Pärnu maantee

Saksa teatri vastas.

NAISKODUKAITSE TALLINNA RINGK
asjade loterii loosimisel 28. veebr. 1937. a.,
langesid võidud järgmistele piletitele

Pileti nr.	Võidu nr.	Pileti nr.	Võidu nr.	Pileti nr.	Võidu nr.	Pileti nr.	Võidu nr.	Pil nr
6	50	15	47	23	21	62	27	
81	46	95	4	132	22	158	15	
207	12	249	49	255	17	260	30	
289	48	298	1	334	29	369	56	
397	25	398	42	423	37	425	32	
463	2	468	31	473	52	484	6	
588	8	632	44	676	57	705	7	
877	39	957	9	960	41	1003	23	1
1064	59	1088	55	1125	28	1132	43	1
1170	54	1228	33	1233	18	1237	10	1
1309	45	1316	3	1317	51	1350	34	1
1393	16	1413	24	1440	11	1447	53	1

Võite antakse välja igal esmaspäeval, kl.
Naiskodukaitse Tallinna ringk. ruumes Kaar
Võidud, mis ühe kuu jooksul välja v
jäävad N.K.K. Tallinna ringkonna kasuks.
N.K.K. Tallinna ringkonna juh

A.-S. ESIMENE EESTI PÕLEVKIVITÖÖSTU
KOHTLA-JÄRVE kaevandus vajab

hambaarsti

palgaga kuni Kr. 200.— kuus. Erapraksise või
lused. Pakkumised saata aadr.: Kohtla-Jär
telefon Jõhvi 5, kust saab ka lähemaid teatei

MÜÜA PIRITAL

ilus suvila

majas vesi ja elekter (6 tuba, 2 verandat, köök
teenijatuba Krundi suurus 450 r.-s., hinn
Kr. 28.000.—. Teat. kirj. slt. „Ostja 1813—92

„LASTE RUUM" on laste maail

Wajatakse wõimalikult kesklinna läh
suuremat

äriruum

Soowitaw kahe waateaknaga. Teat. «Nr. 22702».

Uuendage veel täna Päevalehe tellimisi 1. märtsi

Tallinna Eesti Kirjastus-Ühisuse trükk.

Põhiseaduse eelnõu arwustussõeladel

Peale awamispidulikkust, kodade ja komisjonide kujundamist asus Rahwuskogu eile hommikul riigiwanema poolt esitatud põhiseaduse eelnõu käsitamisele, mida on otsustatud wõtta uue põhiseaduse wäljatöötamise aluseks. Kuulamud sissejuhatuseks riigiwanema esindaja J. Kleesmendi ja kaitsewägede staabiülema kindral R. Reegi seletused eelnõu kohta, algas selle sõelumine Rahwuskogu liikmete poolt.

Peab kohe tähendama, et seda tehakse õige suure otsekohesusega ja ka õige suure põhjalikkusega, millest selgub, et kuigi eelnõu on olnud õige wähest aega Rahwuskogu liikmete käes tutwumiseks, on jõutud juba hammustada läbi selle koorest ja jõutud sisuni, nii et tema posttiiwsed ja negatiiwsed küljed ei ole enam kellegi ees saladuseks.

Eilsetest sõnawõttudest selgus, et aktiiwsema osa Rahwuskogust moodustawad teise koja liikmed, kes kasutasid ka enamuses Rahwuskogu kõnetooli. Esimese koja liikmed tunduwad olewat enam reerweeritud ja tagasihoidlikud. Paistab, et teine koda hoolimata oma arwulisest wähemusest, etendab arwatawasti kaaluwamat osa ka edaspidi uue põhiseaduse wäljatöötamisel.

Mis puutub eilsetesse sõnawõttudesse, siis kandis eile nende enamus arwustawat iseloomu. Eelnõu kaitseks wõttis õieti sõna ainult „Uus Eesti" peatoimetaja H. Kukke. Ka Walga maawalitsuse esimees W. Welner, kes ütus wäga tuliseks presidendi wõimukontsentratsiooni pooldajaks, soowitas selles teha parandusi, kuigi wastupidises suunas teistele kõnelejatele.

Peaprobleemiks, mille ümber eile keerlesid mõttewahetused, oli rahwahääletuse otsuse ettekirjutuste tõlgendamine tulewase riigikorra süsteemi wõi põhimõtete suhtes. Nagu tähendas wäga õieti prof. K. Saarman, on see esmajärgulise tähtsusega ülesanne enne komisjonide tööle asumist. Kui süsteem ei ole selge, wõib juhtuda, et iga komisjon jõuab selles suhtes erinewale seisukohale, ja siis on nende töö kooskõlastamine kui mitte päris wõimatu, siiski ometigi wäga tüliksa ülesanne.

Walitsemissüsteemi, mida määrab rahwahääletuse otsus, püüdis deschifreerida enamus sõnawõtjaid, nii prof. A. Piip, H. Tammer, A. Palwadre ja teised. Täit selgust ja üksmeelt selles suhtes sõnawõtjate wahel ei näinud siiski walitsewat. Kui H. Tammer ja A. Piip nägid rahwahääletuse otsuses ja tema motiiwides kindlakujulist ettekirjutust parlamentliku korra põhiseaduse wäljatöötamiseks, oli A. Palwadre selles suhtes juba weidi reserweeritum ja eelnõud kaitswad J. Kleesment ja H. Kukke, kuigi nad tunnustasid rahwahääletuse otsusest tingitult parlamentliku korra elemente uues põhiseaduses, mainisid ka, et riigipea osa on rahwahääletuse otsusega antud omapäraselt, ja et seepärast parlamentliku korra tawaline riigipea ei ole hästi kohaldataw uuele põhiseadusele.

Nende ridade kirjutaja, nagu seda wõis järeldada juba meie lehes seni awaldatud kirjutustest, püüdis mahutada rahwahääletuse otsuse terwikuna parlamentlikku süsteemi, missugune süsteem selgub eriti reljeefselt meie riigijuhtide arwukatest sõnawõttudest ja ka meie ajalooline traditsioon „Eesti wabariigi walitsemise ajutisest korrast" saadik, olnud suunaks, mille poole kõik meie põhiseaduse loojad on püüdnud seni tagajärjetult, lastes kord ühelt, kord teiselt poolt seatud eesmärgist mööda. Kord on meil tättew wõim arendatud liig kõwaks, kord seadusandlik, kuid sarnast tasakaalu, nagu seda tingiks parlamentlik kord ja nagu see soow kahtlemata on olemas rahwahääletuse otsuses, ei ole läinud korda seni saawutada, ja seda ei näi tabawat ka Rahwuskogule esitatud põhiseaduse eelnõu, mis selles suhtes liigub enam 1933. a. põhiseaduse alustel ja püüab õieti wa-

lada põhiseaduse paragrahwidesse meil praegu walitsewat olukorda.

Paistab, et kui Rahwuskogu lahkuks parlamentliku korra taotlemise pinnalt ja jääks seisukohale, nagu seda wäljendas J. Kleesment, et meil tuleb luua kõigist senistest parlamentlikest riigikordadest lahkuminew süsteem, kus presidendil on märksa suurendatud wõim, siis astutakse meil uue põhiseadusega jällegi eksperimentide teele, mille tulemused ei ole mitte ettenähtawalt selged, waid kus alles tuleks selgitada need alused ja toed, mis wõiksid kanda uut riigikorda wankumatult.

Wäga palju õigust oli wist rahwasaadik A. Lauril, et uue põhiseaduse wäljatöötamine ei ole mitte ainult tehniline ja õiguslik probleem, waid suurel määral ka psühholoogiline, ja et sel juhul tuleb arwestada laiemates ringkondades walitsewate meeleoludega, millest ometigi jääb olenewaks uue põhiseaduse püsimine ja eluiga. Need meeleolud aga peaksid seisma meiegi arwates parlamentliku süsteemi kasuks.

Missuguseks kujuneb lõplikult Rahwuskogu seisukoht tarwituse wõetawa süsteemi suhtes, missugustel alustel kawatsetakse ehitada üles uus põhiseadus, seda on esimese läbirääkimiste päewa järele raske otsustada, kuid kindel on küll, et Rahwuskogu wõtab oma tööd suure andumusega, et ta kaalub selle oma arwustussõeladel läbi kuni wähemate detailideni, ja et toob ka tunduwaid muutusi sellesse eelnõusse, mida ta on otsustanud wõtta uue põhiseaduse wäljatöötamise aluseks.

H. T.

Teised lehed

Kohtute rippumatus ja põhiseaduse-eelnõu

„Postimehes" Rahwuskogu liige J. Kokk tunneb muret kohtute rippumatuse pärast, mille juhtes põhiseaduse-eelnõu minewat liig kaugele. Autor kirjutab nim hulgas:

„Tulewasel presidendil on kohtunike määramisel täiesti wabad käed. Ta wõib arwestada riigikohtu arwamusega, wõib aga sellega ka mitte arwestada. Ta wõib ametisse määrata kandidaadi oma äranägemise järele. Kõnealematu sellest, et see presidendile, kes on eelnõu järgi tegeliku walitsuse poliitika ja sammude juht, n. n. walitsew president, annab waba wõimaluse määrata kohtunikke oma isikliku äranägemise kohaselt, ei ole ka tähtsuseta, et isiklikelt president ka kandidaatide wõimeid ja tulemusi senises wõis niiwõrd hästi ei tunne ega saa tunda kui õrgem kohus, riigikohus. Et meil senises praktikses kunagi oleks ilmnenud, et riigikohus kandidaatide esitamisel erapooletu ei ole olnud wõi nõuku kandidaate oleks esitanud, mispärast arwata wõiks, et president erapoolehtmaid ja asjalikumaid kandid. esiiaks kui erap. kohtumatutis, ei ole ette tulnud, mispärast puudub tegelik tarwidus senisi korda muuta. Samuti on see ettewõetaw muudatus põhimõtteliselt wastuwõtmatu ja wõib isegi õigusemõistmisele riigis halbu tulemusi tuua.

Senise põhiseaduse § 71 kohaselt sai kohtunikku ametist tagandada ainult kohtu teel. Ühelt kohalt teisele ümberpaigutamine oli wõimalik wastu kohtuniku oma tahet ainult seaduse määramisest tingitud juhtudel. Eelnõu § 109 teob aga siia juure, küll erandina, weel wõimaluse, et kohtunikku ametiist wabastada ja ühelt kohalt teisele ümber paigutada wõib ka „seaduse alusel kohtute koosseisude muutmisest tingitud juhtudel".

Et aga seadusi ka teatud juhtudel dekreedina anda saab, ning et kohtute ümberkorraldamiisi ja koosseisude muutmise seadusi ei ole keelatud dekreedi korras anda (eelnõu § 94), siis awab see wõimaluse tulewasele presidendile suurel kõrral wäga wabalt kohtute komplekteerimisel toimida.

Niiid wõtame aga weel lisaks kõigele eelloodule arwesse, et eelpool tsiteeritud eelnõu § 107 teise lõike kohaselt president ei pruugigi kohe kohtunikku jäädawalt kohale nimetada, waid wõib talle määrata weel kolmeaastase „proowiaja", mille möödudes iga kord ei pruugi uut alalist määramist järgneda, ning et selliselt „tähtajaliselt kolme aasta peale" määratud kohtunik alati peab meeles pidama, et kolme aasta möödudes on presidendi meelewallas teda wallandada sellega, et teda edasi enam ei määrata, siis on selge, kuiwõrd rippuwaks ja olenewaks muutub kohtunik presidendi tahtest."

Rahwahääletuse otsus on Rahwuskogule täsuts

Meie riigikord peaks olema parlamentlik riigikord. — Seda korda pole meil weel olnud. — Ra esinduse osa on eelnõus piiratud. — Walitsuse wastutus presidendi ees on suurem kui rah esinduse ees

Peatoimetaja H. Tammeri kõne Rahwuskogu üldläbirääkimis

Päewafel koosolekul tõsteti üles küsimus, et kõigepealt oleks tarwis Rahwuskogul jõuda selgusele põhimõtete suhtes ja süsteemi suhtes, mida uus põhiseadus peab kehastama, mille wäljatöötamine on Rahwuskogu ülesandeks. Minu arwates on selle süsteemi kindlaksmääramiseks kolm alust: 1) rahwaäänetamise otsus, 2) motiiwid rahwahääletamise otsuse juures ja 3) rahwa tõekspidamised.

Rahwuskogule on otseselt käskiw rahwahääletamise otsus,

ei miski muu. Teised motiiwid omawad selle kõrwal selgitawa osa wõi tähtsuse. Ka eelnõu, lugupeetud kaitsja wõi esineja hra Klesment märkis siin ära, et rahwahääletamise otsus meile otseselt ei määra mingit kindlat süsteemi põhiseaduse suhtes ja et meil selle otsusega tuleks töötada wälja omapärane süsteem, mille juures ei saa olla eeskujuks teiste riikide põhiseaduled wõi teiste riikide põhimõtted. Ma lubaksin endale selle wastu teatawas ulatuses waielda.

Minu arwates määrab rahwahääletuse otsus siiski kindlakujulise süsteemi, wõrdlemisi kindlakujulise, ja see süsteem on — parlamentarismi-kujuline kord. Minu arwates ei saaks isegi midagi muud selle rahwahääletamise otsuse wormelisse mahutada ja teispidi — et see rahwahääletuse otsus mahub terwikkukult ainult parlamentarismi korra raamidesse ja mitte mujale. Kui meil peaks tekkima küsimus selle otsuse tõlgendamise juures, kas see on tõesti nii, siis wõiks igajugune kahtlus kahuda, kui tuletame meele motiiwe, mis käisid rahwahääletuse eel, neid seisukohti, mida korduwalt wäljendati, härra riigiwanema poolt, osalt ka härra ülemjuhataja ja peaministri asetäitja poolt. Ma arwan, et seal päris selgel kujul wäljendati seda seisukohta, et

meie riigikord peaks olema parlamentlik riigikord

ja ma ei ekši wist, kui ütlen, et härra riigiwanem isegi tähendas, et see parlamentlik riigikord wõib meil olla Inglisman eeskujule tugenew. Härra riigiwanema kõne uuenaasta öösl mõõdunud aastal wihjas minu meelest selle poole päris selgesti. Ja kui need motiiwid ei ole weel küllaldased põhjendamiseks, et meil tahetakse jõuda parlamentliku korrani, siis wõiksime astuda sammu kaugemasse minewikku ja tuletada meele kõiki neid piidedeid, mis meie seadusandluse-organid ja mida meie rahwas on taotlenud selle aja jooksul, millal meie iseseiswat riigieluelõime. Minu arwates on alates 9. juunist 1919, misfugusel päewal hakkas maksma Eesti wabariigi walitsemise ajutine kord, wõetud kindel suund parlamentarismi poole. Seda muu seas märgib oma teoses „Parlamentarism ja põhiseadus" E. Maddikow. Warem oli meil katsetusi ühe ja teise süsteemiga, proponeeriti üht ja teist, kuid sellest wabariigi walitsemise ajutisest korrast peale wõis pidada kindlat suunda parlamentarismi poole. Sellega wõis pidada otsustatuks küsimus, et parlamentarism on meie riigimeeste ja rahwa silmis olnud ihaldataw riigikorra worm. Küid mulle tundub traagilisena, et selle juure pole weel kuidagi jõutud. Meil on tehtud kõik, kuid igale poole on wäga jõutud, mitte aga parlamendini.

Parlamentlikku korda meil pole weel olnud

Kui 1920. a. põhiseaduse riigikorda selleks loetakse, siis ei ole see õige. See ei olnud parlamentlik kord. See oli kõwendi süsteem — „gouwernement conventionnel", nagu ütleb J. Barthélemy — kus wõim on terwes ulatuses parlamendi käes ja kõik muu organid on tema käes nagu nukud, et neid hüpitada ja mängitada. Nii oli ka Prantsusmaal 1792—1795. a., kus oli walitsemas rewolutsiooniline wõim. Säärane uubuk walitses ka meil, sest meie olime tulnud wäljа Wene wõimu alt ja rahwa tahe oli koondada wõimu terwikuna oma asutuste kätte, olgu see siis täidesaatew wõim wõi seadusandlik wõim. Seda tuleb pidada kindlaks faktiks ja see on rahwuswahelise kirjanduse poolt tunnustatud, et see 1920. a. põhiseadusega maksmapandud riigikord ei olnud parlamentlik kord. Siis tekkisid weel üritused parlamentliku korra suunas, kuid sinna ei jõutud siiski. 1933. a. põhiseadus wiis meid teisele poole, tuua ta kontsentreeris wõimu sellises ulatuses riigipea wõi presidendi kätte, et parlament kaotas ta wastu wäärika kaalu, et parlament muutus omakorda ta käes mängukanniks.

Kui püüda mõista kõiki neid korduwaid ja rohkeid sõnawõtte, mis on aset leidnud sel puhul niihästi riigijuhtide poolt kui ka laiemates ringkondades, awalikus arwamises, siis tahaks küll olla selge, et kõigi ühiseks lihiks oli, põhiseadust parandada selleks, et luua tasakaalustatud süsteem, mis wastab parlamentliku korra mõistele, t. i. piirata presidendi wõimu ja tõsta parlamendi tähtsust, jõuda teatawasse kooskõlla wõimude suhtes. See on konkreetne ülesanne. Kui meie sellelt pinnalt lahkutsime ja hakkasime otsima omapärast süsteemi selgumata eesmärgiga, siis oleks see lahkumine sellelt positsioonilt, mis on üldiselt heaks kiidetud.

Kui meie heidame pilgu sellele põhiseaduse eelnõule, mis on meile praegu esitatud töö aluseks, siis minu ei leia mitte seal täiel määral nende põhimõtete ja ülesannete läbiwiimist, mida taheti näha. Seal on parlament, kuid parlament ei kanna ise parlamentliku korda, waid selleks on tarwis parlamendi ja täidesaatwa wõimu wastastikusel alusel tasakaalustatud koostöö. Minule näib, et see põhiseaduse-eelnõu, mille juure oleme asunud, wastab umbes Inglise riigikorrale 17. sajandi lõpul ja 18. sajandi alul, peale 1688. a. rewolutsiooni, kus walitsesid kuninga troonil George I ja George II ja parlament oli kuningate käsutada. Parlament on õieti selle mõtte wari, millegs ta sai wabameelsete wõimuletulekuga 1830. a. ja awaldus selles parlamendis, millele pani aluse Robert Piel, misfugust meest wõib Inglise parlamentliku korra rajajaks lugeda. Selle Inglise 17. sajandi lõpul ja 18. sajandi alguse süsteemi iseloomustajaks on meie 1933. aasta põhiseadus ja ka praegune eelnõu, sest nende kahe wahel ei ole olulist wahet olulisemates põhimõtetes.

Kui nüüd küsime,

mispärast 1933. a. põhiseadus ei ole pandud maksma täies ulatuses,

mispärast ei ole ta lastud käiku, siis oleme neid motiiwe awalikkuses kuulnud wäga mitmel korral ja nende detailide tsiteerimine läheks pikale. Kokkuwõetult wõib öelda seda, et lugupeetud härra riigiwanem on olnud weendumusel, et 1933. a. põhiseadus täies ulatuses tähendab suurt hädaohtu riigile ja rahwale, sest ta annab riigiwõimu täiel määral wastutamata riigipea kätte ja see wõib diktaatorina arendada tegewust riigi ja rahwa elus niisugustes küsimustes, mis on neile olulised.

On leitud, et niisugune olukord wõib tähendada hädaohtu sisemisele rahule, kui ka wäliseid komplikatsioone, kutsuda esile isegi rewolutsioone, nagu Lõuna-Ameerika riikides, kus president kasutab piiramata wõimukõlust. Seepärast on lugupeetud härra riigiwanem toonitanud, et riigis tuleb seda jalule wõimude tasakaal. Wõimude tasakaalu wõib teostada teiste wõimude wastutusemisega neile, — ütleb Montesquieu. Kui wõimud piirawad üksteist, siis nad on tasakaalus üksteisega, ja siis nad on sunnitud töötama koos.

Ma lubaksin ühe wäikese tsitaadi härra riigiwanema kõnest, mille ta pidas 8. jaanuaril 1936, ja mis on awaldatud koguteoses „12. märtsi rabadel". Seal härra riigiwanem otse klassikalise selgusega analüüsib 1933. a. põhiseaduse puudusi ja minu arwamise järele annab selged juhtnöörid selle kohta, misfugune peab olema uus põhiseadus. Mainides eelpool proportsionaalse walimiswiisi hakkusi, ta ütleb: „Teiseks see põhiseadus annab presidendi kätte nii suure wõimu, et ki ta oma wõimu täies ulatuses teostama hakkaks, wõiks ta sattuda rahwaesindusega sõjajalale, ja ta wõimukoondus on niiwõrd suur, et wõimu täiel määral tarwitades wõiks sünnitada rahwa seas meelekibedust. Nagu enne oli meelepaha parlamendi wastu, nii wõiks uue põhiseaduse järele tulla kriis ja meelepaha presidendi ülewõimu tarwitamise wastu." Et seda ei oleks, selleks riigiwanem ütleb: „Selleks see wõim peab olema teatawates piirides ja tasakaalustatud. Kui seda aga ei ole, nagu praegumakswa põhiseaduse juures, siis see ripub inimesest, kes seda wõimu tarwitab: on küllalt niisuguseid nähteid rahwaste elus ette tuua, kus walitakse riigiesindajaks inimene, keda arwatakse olewat hästi tasakaalukas ja hästi kogenud, kuid suure wõimu juure pääsedes kaotab ta pea, sest wõimul on see kalduwus, et ta tahab ennast laiendada, tahab suuremaks minna ja kõiki teisi wõime, kes kõrwal on, oma alla wõtta. Seepärast on riigiwarkus wälja töötanud igale wõimule ta piirid. Need piirid peab põhiseadus kindlasti ette tõmbama ja neid peab pidama, kui ei taheta, et üks wõim teised kõrwale tõrjub, et jõuntakse wälja ühe, piiramata wõimu walitsemise juure."

Need olid motiiwid, mis meie rahwast kutsusid möödunud aasta rahwahääletamisel hääletama riigiwanema poolt esitatud wormeli heaks, mille motiiwid, nagu eelpool tähendatud, peaksid meile täiesti selged olema.

Mis ütleb õieti see rahwahääletuse otsus,

mis üheltpoolt arwatakse olewat wäga segane, wäga komplitseeritud, millest ei oska wälja lugeda, mis ta õieti peaks tähendama, kuid mis peaks olema täiesti selge? Rahwahääletuse otsus ütleb täidesaatwa ja seadusandliku wõimu kohta järgmist: „Eesti riiki juhib walitaw riigipea tema poolt ametisse kutsutud walitsuse ning kahekojalise rahwaesinduse tasakaalustatud koostöö. Tõsi, selle otsuse lugemisel wõib esimesel pilgul tunduda, et riigipeale on siin antud wäga juhtiw, wäga domineeriw koht. Meie tulewases põhiseaduses ta juhi riiki. Wõttes wäga mitmesuguseid, praegusel ajal wäga lewinud riigiõiguse teoriaid, wõib juhtimise mõistesse paigutada wäga palju, isegi seadusandluse terwikuna. Kuid minu arwates oleks ekslik ol riigiwanem ja rahwas rahwahääletuse puhul endale niisugust totaalset riigijuhtimist. Niisugusele juhtimise wõimalusregi wastu oli öeldud rahwahääletus, ja niisuguse juhtimise t matuks ka rahwahääletuse otsuse järgmine osa, dakse, et „Eesti ääb rahwawalitsuslikul alusel tawaks wabariigiks." Juhtiw osa, mille rahwa otsus annab riigipeale,

ei ole sellega ei monarhi ega diktaato ega ka mingi teistliiki wõimumehe j timine,

waid ainult niisugune, mis sobib presidendi wõ ridega rahwawalitsuslikus wabariigis. Rahwa otsus ütleb sõhemalt, kuidas see riigipea pool taw riigijuhtimine peab füüdima, ja nimelt: riiki juhib walitaw riigipea tema poolt ametis rawa walitsuse ning kahekojalise rahwaesinduse lustatud koostöö."

Minu arwates wõiks see ettekirjutus olla selt selge. Riigipea juhib riiki kahe organi kau leks on riigipea poolt ametisse kutsutaw walitsu hekojaline rahwaesindus. Teistwiisi ei saa sed otsust seletada. Tähendab, kõik riigipea poolt tawad aktid, mis kannawad riigijuhtimise iseloo wad käima nende kahe organi kaudu. (Wal „kaudu" ei ole seal öelnud.) Aga siit ei s wälja lugeda: riigipea juhib riiki nende kahe koostöö. Kas see on kaudu wõi mitte? Kui T te teisiti, wõite pärast sõna wõtta ja seletada lean, et teist wõimalust riigipeal ei ole, ku riiki nende kahe asutuse kaudu wõi läbi. Kinde et tal on kaks allwat asutust, kelle kaudu ta o teosrab, ja kes peawad omawahel tasakaalustat töös olema. Rahwahääletus toonitab minu just walitsuse ja rahwaesinduse tasakaalustatu töö tarwidust riigi juhtimisel. Kui riigipea juhtima riiki kas täidesaatwa wõimu — walit seadusandliku wõimu — rahwaesinduse kaudu, minu arwares tasakaalustatud koostöö wõimalu suse ja rahwaesinduse wahel, misfugune nõue hääletuse otsuses on olemas. Seda ei tohiks Järelikult, kui niisugune tasakaalustatud ko läinud kaduma, tuleb seda uuendada emba-kum kas walitsuse wõi rahwaesinduse kulul. Selle

tasakaalu järele walwajaks on riigi

ja tasakaalu hoidmiseks on tal abiks rahwas, on õrgeim wõim Eestis. Riigipea ise minu langeb sellest tasakaalu nõudest wälja, ta on n gemal sellest wahekõrrast, mille kohta tasakaal ta on ainult tasakaalustaja, erapooletu isik, t neid laht tegurit, ja kui ühele poolele rohkem waatab kuidas tasakaalu jälle jalule seada. paiskuks ise ühele kaalule, siis ei saa tasakaal olla juttu, ja siis on ka tasakaalu jaluleseadja k

Kuidas me ka ei waatuks sellele, mida rah tuse otsus sisaldab, siis ei saa ma teisele otsu — et see on parlamentlik kord, mille rahwahä otsus tahab jalule seada. Wõttes selle eeldusek des waatama, kuidas see tasakaalus ja kuidas riigi juhtimine on läbi wiidud uues põhisea nõus, peaksin ma tegema mõne arwustawa nende osade kohta, mis minu arwates lähew rahwahääletuse otsusest ja mis tuleks rahwahä se otsuse waimus uuesti jalule seada. Mu dub kõigepealt, et rahwaesindus — parlamen liialt piiratud ilme saanud.

Rahwaesinduse koosistumise maksimaalseks nähtud ette 6 kuud, kuid mulle tundub, et waes waesindus saab nii kaua siiski koos istuda. dile on selles mõttes jätud nii mitmed wõimal wõimu tarwitada, et need peaksid trwitusele Presidendil on wõimalik koosistumist katkestad petada. Wõimu koondamise tendentsi juures kätte on usutaw, et need karkestamised ja lõpet jää ainult paberile, waid et nad tulewad tegel ka ette. Aga nüüd, kui kindlaks määrata rahw töö miinimum, siis minu arwates ei ole üle 4 k ruugiärku wõib riigiwanem wõi president kaktes wisel istungjärgul 3 kuu järele, ja sügisel i gul isegi 1 kuu järele.

Kui wõtta arwesse, et eelarwe arutamise wõtmise peale praegune põhiseaduse eelnõu 70 päewa, siis paistab, et mundels feadusan kontrolliwatele ülesanneteks jääb parlamendil waesindusel wäga wähe aega üle.

See tähendab ka seda, et harilik seadusand hakata käima dekreetide kaudu. Ja kui rah tuleb kokku, wõib talle kuhjuda laudadele m määral materjali, et ta oma wähese koosist peab kulutama ainult dekreetide läbiwaatamise

(Järg 4-dal küljel.)

NAERATAV JUMALANNA

PÕNEVUSROMAAN EESTISTANUD E.J.

23

Polat pidas kõne, milles ta arwatawasti suurte liialduste ning illustustega seletas Ferrari ja tema naise põlwenemist ning tähtsust. Würst kummardas siigawasti sadulas ja tema selja taga, samuti walgel kaamelil troonides, kummardas keegi amatsoon, arwatawasti würsti lemmiknaine. Naise laias, pruunis näos wälkusid hambad. Puudutades otsaesisega sadulat, ta kuldfiligraanist ning türkiisidest kõrwarõngad kõlisesid. Siis tõstis ta seda uhkemalt pead ja silmitses uudishimuliselt Anastassijat. Ta polnud wist iial näinud nii siniseid silmi. Kui karawanid ühinesid, siis ei suutnud ta end taltsutada ja laskis hämmastuse-hüüdega oma pruunid näpud libiseda läbi Anastassija juukselokkide. Ta rebis neid, ja kui ta oli weendunud, et see kuld oli tõepoolest külge kaswanud, hakkas ta lukustuwalt naerma. Ta oma juuksed lebasid sisseraswatatult ja mitmesse palmikusse punutult kummalgi pool nägu ja olid kirewawärwiliste kalliskiwipaeltega läbi põimitud. Ta karusnahaga wooderdatud punasest kuldriidest kleit oli nagu krinoliin seljas õieli ja kohewil, selle alt paistsid tumesinisest siidist piiksid; jalad peitusid karusnahaga wooderdatud kirsipunastes nahksaabastes.

Polat tõlkis, mis würsti teener talle oma isanda käsul ja ilma käsuta ütles. Ta jutustas, et würst walitsewat ühe terwe rändrahwa maakonna üle. Ta ise omawat kuuesaja-pealise kaamelikarja, mitu tuhat hobust ja muuli ja üle kümnetuhande lamba. Ta pakkuwat suurele inglise würstile oma külalislahkust oma aasadel, kuna ta ise seiswat wäga heal jalal khaan Mustrufiga.

„Küsi talt, kas ta üle piiri läheb."

Jah, seda ta tegewat. Ta tulewat küllaskäigult khaan Bedrufi juurest Oirati mägestikust ja olewat wõtnud selle wanema tiitre endale naiseks. Argu aga wõõras isand mõtelgu, et need wähesed kaamelid ja kasinad pakid on mõrsja kaasawara. Oh, ei! Uhe päewa tee ees minewat kaheksakümne-pealine emakaamelite kari, kaksküimnend noort weist, siidkangaste pakid, mitu sada naela teed, kastid-kohwrid riietega, kasukatega, ehetega — üldse kogu rikkast perekonnast würstinna kaasawara.

„Utlesin neile, et teie omate kodus kaheksatuhat kaamelit, muud wara rääkimata! Ja et proua Ferrar tõi kaasawaraks wiissada noort kaamelit."

Anastassija naeris. Tal oli hea tuju. Elu oli nagu suur seiklus ta ees. Mägituul tuli neile kõrgustikult wastu, mida kaugemale tee läks. Uhest mäeküljest lainges tee järsult alla, nii et esmalt nende all oli järsk kuristik mändide latwadega; siis edasi sügaw org, kuhu mäetippudelt kukkusid sadanded wahutawad weekosed, et oru põhjas ühineda ühiseks kärestikuliseks weewooluseks, mis wiis enesega kaasa puutüwesid ja kaljutükke ja pildus neid tihtipeale kobrutawaist wahuwoogudest meetrite kõrgusele. Edasi ridastusid, nagu sinised teatrikulissid, mäeahelikud üksteise järel, ja mida kõrgemale tee läks, seda mitmekesisemaks nad muutusid. Nad sirutasid oma harud paremale ja wasemale poole ja embasid metsikut orgu, nad kaswasid ülespoole, kuhjatud üksteise otsa, kuni hakkasid paistma igaweste raukade auwäärsed pead, kelle juukseid jäid walgeks lumest. Kõige selle kohal kummus taewawõlw, mille kerge pilwewaip liikus edas-tagasi ja mõnikord laskis paista nagu magusat tõotust tükikese sinistkuldset eetririba.

Würsti mustad silmad libisesid ikka jälle Anastassijale.

„Wean kihla, et ta tahaks teid kohe oma naiseks teha," arwas Ferrar.

„Küsigu Polat, kui palju naisi würstil on," ütles Anastassija uudishimuliselt.

„Teener ei tea nii täpselt ütelda. Aga see tütarlaps siin olewat pärast peanaist esimene. Peanaine on juba wana. Ta olewat talle juba kuusteistkümmend last kinkinud," jutustas tõlk.

„Waadake, seal ülal mäe otsas on midagi hiiti taolist. Seal asetseb pijrituip."

Selgesti paistis alasti mäetipul teerada ja selle kõrwal, nagu tibatilluke täpp, sõdur läikiwa püssiga.

„See näib ju nagu paljastatud püssitääk," ütles Ferrar. „Kust paganapihta tuleb see siia?"

„Wist wenelastelt piirilahingutes ära wõetud," arwas Polat.

Mees mäetipul muutus ikka selgemini nähtawaks, siis kadus ta täiesti, kui tee keeras kaljurahnu taha. Kui ta jälle nähtawale tuli, oli ta nii ligidal, et tema peagu mustpruunis näos wõis näha pingutatud wõitlushimu ilmet. Ta jooksis hiiti ja tõi endale abi.

Kui karawan jõudis mäetippu, sulgesid wiis relwastatud sõdurit püssidega tee.

„Tõepoolest, meestel on täägid käes," pomises Ferrar. Ta waatas Anastassija otsa. Tema meheriietuse all wõis tema südant peksmas näha. Ta rusikas käed lebasid ees sadulal ja hoidsid kõwasti ratsuteid.

„Maha!" karjusid sõdurid, kellel olid seljas määrdunud, räpased, närused khakiülikonnad.

Teenrid libisesid kaamelitelt alla. Würst asetas oma jala esmalt ühe mongoollase õlale, siis peopesale ja jõudis niiwiisi siis auwäärselt maha. Ostus, et see oli wäike, wana mehike, kes oma noorele naisele waewalt ulatus kulmudest saadik. Naine polnud mitte ainult pikem, waid umbes kaks korda nii lai kui mees ja sarnanes oma kuldtardunud seelikus ning kõlisewais ehetes mõnele wõimsale ebajumalale. Siiski läks ta alandlikult oma abikaasale ning isandale järele ja mõlemad lähenesid hiitile.

Ka Ferrari saatjad olid kaamelite seljast maha astunud ja wiisid kaameleid ühe küna juure, mis pidi sisaldama joogiwett. See kõik sarnles piibli stseenile, mis oleks wõinud toimuda aastatuhandete eest. Ainult khakiwärwilised olewused oma püssitääkidega mõjusid eksitawalt.

Ferrar ja Anastassija istusid ikka weel sadulais. Alalt kaameli seljast hakkas Ferrar Polatiati abil sõdureiga pidama läbirääkimisi, mis nad siis õieti neist tahawad.

„Pabereid. Kes te olete? Kust tulete? Kuhu lähete? Mis otstarbel reisite?"

„Just nagu meie juures," tähendas Anastassija naerdes, aga Ferrar märkas, et tal oli hirm.

„Seleta neile," käsutas ta kurjal toonil Polatti. „Ja ütle neile koerapoegadele, kui nad meid kinni peawad wõi mõnel muul kombel tülitawad, siis on neil tegu kuninganna-emaga wõi kes tahes kellega."

Silma pilgutamata tõlkis Polat.

„Pabereid," palus sõdur pisut ebakindlalt.

„Pabereid, sa saatana poeg, pole sinu jaoks mingit tähtsust; sest sa ei oska ju mi-kui-nii lugeda. Kuidas tahad sa otsustada, mis seisab seal sees?"

„Aga ma pean pitsatit nägema. Kui pitsat peal on, siis on asi korras."

„Hiiwa, näita talle Hiina saatkonna pitsatit ja minupärast ka ühispassi."

Polat harutas paberi lahti ja mäetuul puhus ta nagu purje kohewile. Sõdurid jookšid juure ja waatasid pitsatit. Nad wadistasid natuke aega ja noogutasid siis üksteisele pead.

„Nad ütlewad, et see on hea."

„Tubli. Siis wõime maha tulla ja majja minna. Arwatawasti saame sees teed, wähimasti aga wõime endid pisut soojendada."

Ta libises sadulast ja aitas Anastassija kaameli seljast maha.

„Jumalale tänu, et see nüüd möödas on. Mul oli millegipärast kindel aimdus, et läheb halwasti," ütles Anastassija ja naeratas talle.

Piirionnis oli sisse seatud karawanide öömaja-koht. Kui Ferrar Anastassijaga sisse astus, lõi neile wastu paks aur, segu ülipalawaks köetud õhust, tubakasuitsust ja lambaliha raswasest lõhnast. Mattidel piki mööda seinaäärt istusid teedjoowad kaameliajajad, Bagratkhaani inimesed, paar wõõrast ja würst ise oma noore naisega. Toa keskel põles tilluke puusõetuli kiwidega wooderdatud siiwenduses, selle kohal kees pott weega tee walmistamise jaoks.

Bagrat-khaan wiipas neile ja nad mattidele, kuna würstinna ulatas neile Ka pakkus ta neile keedetud riisi ja lambalihaleemega, kus sees ujusid lihati

Kõik sõid ja naersid. Kaameliajajad nud endid würsti ega wõõraste juures gada. Wäikese akna kaudu tungis ainu walgust tuppa, peaselle olid tubakapil paksud, et isegi wastasasetsewat seina walt näha.

Anastassija jõi pikkamisi ja nautid suppi. Ta oli külmanud ja näljane. Ka kohal ja sein selja toeks! Toafoojus mata hea! Pool unistades hoidis ta p palawa leemega huulil ja imes ja imes hoidis ta pilgutamata otse enda ette w

Äkki läbistas teda jäine hirm. Ta p jatama ja kausi minema wiskama ja pistma. Ta ainus eluwaist oli: joosta, mis jalad suudawad.

Aga ta hoidis kaussi seda kõwemi ega liigutanud end. Ta katsus anda om dele wõimalikult ükskõikset ilmet, ku pekšis waljusti kõmisedes rinnus.

Sest tema silmad olid kohanud üh paari, üht torkawat pilku, mis teda oli nagu nõelanud, siis teda tema t olekust wälja kiskunud, nii et ta samu tis otse ettepoole. Nagu mingi schokk o tanud teda: neid äratundjaid, neid h likke silmi, mis tigeda irooniaga temasse, neid silmi tundis tema ka. J kiiresti andis juba waist talle wastust, e kui ta silmad olid selgesti eritanud m piirjooni mustas wahariidest mantlis: timukas lööwialusest piirialewikus.

Ainult mitte näidata, et tunnen t nult mitte näidata, et kardan, mõtles tassija ja hoidis kõwasti kinni puuk Aga nagu kanget lainetust, tundis ta se mõju all ikka tugewamat wärinat ihus. hirm, mida ta oli tunnud tol koledal, matul ööl, waldas teda uuesti, nii et suurima waewaga ning jõupingutusega karjatust alla.

Rahwuskogu kõneleb edasi

Kõnelejate järjekord pikk.— Waidlused jatkuwad täna õhtupoolikul

Eile õhtul ei jõutud weel lõpule üldläbirääkimistega, mispärast järgmine koosolek määrati täna hommikuks, algusega kell 10.

Sõnasoowijaid on rohkesti. Hommikuse koosoleku alul oli kõnelejate nimekirjas 8 Rahwuskogu liiget.

Esimesena sai sõna J. Kokk (1. k.), kes wäitis et põhiseaduse eelnõu annab liig suure wõimu riigipeale. Pooldas presidendi walimist walijameeste kaudu. Teine koda, nagu see nähtud ette eelnõus, on kui mitte ülearune, siis wähemalt sobimatu. Kui 2. koda peab olema piduriks 1. kojale, siis peab märkima, et 1. kojal ongi juba peal kõik pidurid.

Teiskordselt wõttis sõna prof. A. Piip, kes kõneles peamiselt ülikooli kohta käiwast paragrahwist, mis pole küllalt täpne. On jätud wälja ka ülikooli autonoomia ja selle asemele wõetud omawalitsus. Kuid nende mõistete wahe on suur.

Mis puutub eraomandi kasutamise kohta käiwasse osasse, siis on siin toodud sisse kollektiwistlik printsiip.

Kolmandana kõneles O. Nõtli, kes oma kõnega waheset waheaja kuulutamiseni wõis jõuda lõpule.

Kuna sõnatahtjaid oli weel küllalt, siis wõis toimetuse töö lõpul arwata, et koosolek määratakse kella 5 p. l.

Rahwuskogu kodukord muutmisele

Rahwuskogu juhatuse eilsel koosolekul oli kõne all kodukorra küsimus. Teatawasti on grupp Rahwuskogu liikmeid algatanud kodukorra muutmise küsimuse ning kogunud wastawale esitisele rohkem allkirju, kui see on nähtud ette. See esitis ei ole aga seni jõudnud Rahwuskogu juhatusse, kes eile ise otsustas algatada kodukorra muutmist.

Eile määrati kindlaks ka komisjonide töopäewad ja -aeg. Nimelt peawad kõik kolm komisjoni oma koosolekuid teisipäewal, kesknädalal ja neljapäewal enne ja pärast lõunat.

Üliõpilase elukardetav vigastus lumesaha all

Raske õnnetus Narwa maantee teepuhastamise töödel. — Lumesaha ratas muljus sisse noormehe rinnakorwi

Teisipäewa hommikul kella 10 paigu jäi Narwa maanteel Kose-Kallaste teeristil Harju maawalitsuse lumesaha alla ja sai raskesti wigastada Tallinnas Koidula tän. nr. 7—3 elutsew 24-a. Heljo Alwer. Noormees toimetati omnibusega rawimisele Tallinna erahaiglasse, kus arstid tema seisukorra tunnistasid elukardetawaks. Selgus, et tal on murdunud roided ning tekkinud muud seesmised wigastused. Arstid ei pea aga tema seisukorda siiski täiesti lootusetuks.

Alwer on Eesti Kultuurfilmi endise direktori E. Alweri poeg. Noormees on Tallinna tehnikainstituudi üliõpilane. Harju maawalitsuse teetöödel töötas ta praktikandina, olles abiliseks lumesaha juhile Johannes Graule.

Tee lumest puhastamine algas Narwa maanteel teisipäewa warahommikul. Kohal wiibis üks lumesahaga warustatud teehööwel ja üks lumesahk. Töödest wõttis osa umbes 30 töölist, kes kohale toimetati o.-ü. Mootori omnibusega. Tööd juhatas Tallinna linnaümbruse teemeister R. Maas.

Õnnetus juhtus kella 10 paigu endise Tondi kõrtsi läheduses 7. kilomeetritulba juures. Seal oli sügaw lumehang, mis takistas liiklemist ja mida lumesahaga asuti kõrwaldama. Grau istus juhiruumis rooli taga, kuna praktikant Alwer askeldas lumesaha muude seadeldiste kallal. Millegi pärast lakkas lumesaha mootor aga äkitselt töötamast ja seda ei saadud enam kohe käima. Mehed arwasid, et rike on tingitud külmast ja seepärast wõttis Alwer seljast oma palitu ning asetas selle mootorile katteks. Ise asus ta lumesaha tagumisele rattale, kuhu jäi püsti seisma. Samal momendil andis aga Grau lumesahale tagurpidi käigu. Noormees kaotas seejuures tasakaalu ning kukkus otse ratta ette. Mõni hetk hiljem wajutas ratas tema rinnakorwile. Õnneks märkasid aga juhtumit teised töölised ning nende kisa peale pani lumesaha juht Grau momentaalselt masina seisma. Seetõttu ei weeremud ka ratas Alweristile ja peale gi aitas rasket surwet pehmendada lumi. Arwatawasti ei oleks aga noormees pääsnud eluga, kui lumesaha juht oleks olnud aeglasem.

Õnnetuskohal wiibinud töölised jookfid kohe wigastaanu juure, kandsid ta läheduses ootawasse omnibusesse ning toimetasid Tallinna. Teel kaebas Alwer, et tunneb rinnus suurt walu. Aegajalt suhu walguw weri tõendas, et ta on saanud raskeid seesmisi wigastusi.

Vali kord Rumeenias

Ajutiselt suleti kõik ülikoolid ja üliõpilaste kodud. — Üliõpilastele keelatakse poliitika

Bukarest, 2. 3. (ETA) Walitsus pidas täna hommikul koosoleku, kus tehti tähtsaid otsuseid korra kõwendamiseks riigis. Walitsus otsustas muuseas ajutiselt sulgeda kõik ülikoolid ja üliõpilaskodud. Ülikoolid awatakse uuesti alles pärast nende ümberkorraldamist wastawalt selleks antawale uuele seadusele. Wastawasse seadusesõnõnõusse walitsus otsustas sisse wõtta artikli, millega keelatakse üliõpilastele kuulumine poliitilistesse erakondadesse ja osawõtmine poliitilisest meeleawaldusest. Peale selle walitsus wõttis wastu muudatuse poliitiliste organisatsioonide wormikandmise keelus ja kiitis heaks haridusministri demarschi õigeusu kirikupea juures, et takistada kiriku muutumist poliitiliste wõitluste instrumendiks. Peale selle walitsus wolitas siseministrit wiiwitamatult laiali saatma kõik wabamüürlaste looshid ja teised salaühingud.

Bukarest, 2. 3. (ETA) Jassyst teatatakse, et parempoolsete üliõpilaste kallaletungi ohwriks langenud ülikooli rektori Trajan Bratou seisukord on endiselt raske.

Politsei poolt toimepandud läbiotsimisel „Raudse Kaardiwäe" poolehoidjate üliõpilaskodus, kuhu kallaletungijad olewat põgenenud, wangistati keegi üliõpilane, kelle kuub oli määritud werega. Atentaat on tekitanud kõikjal üldist meelepaha ja leidnud hukkamõistmist ka kõigi parlamendi erakondade poolt.

Pärast Jaapani kabineti esimest koosolekut

Esimeses reas wasemalt: rahaminister Toyotaro Yuki, peaminister kindral Sanjuro Hayashi, põllutööminister Tatsunosuke Yamazaki. Seisawad wasemalt: kaubandusminister asseadmiral Takuo Godo, mereminister asseadmiral Mitsumasa Yonai, sõjaminister kindral-leitnant Kotaro Nakamura, siseminister Kakichi Kawarada ja kohtuminister Suyehiko Shiono.

Põhiseaduse muendus Kanadas

Kuna Kanada riigikohus äsja tühistas mitmed eelmise, konserwatiiwse walitsuse korraldused, nii ühiskondlikul kui majandusalal, ehkki need korraldused kuidagi ei riiwanud senist, 1867. aastast saadik kehtiwat põhiseadust, kaswab Kanadas arwamine, et ka põhiseadus ise tuleb wõtta rewideerimisele, — et ta enam ei saaks wõimaldada tagurlist seadusandlust. Praegu kaalutakse, kas selleks tuleks arwestada ka osariikide arwamisi, wõi piisaks selleks parlamendi otsusest.

Õdawate apelsinide hooaeg jõuab haripun

75 päewaga toodi sisse 10.000 kasti apelsine. — Hooaja lõpuks kalkuleeritakse sissen kastile

Tolli loowutamine ei tõstnud suuresti tarwitamist

Riigiwanema dekreedina on täiendatud wälismaalt sisseweetawalt puuwiljalt wõetawa erimaksu seadust selles mõttes, et erimaksust on waba wälismaa puuwili, mis on saadetud wälisriikide diplomaatilistele esindustele, diplomaatilistele esindajatele ja diplomaatilisse koosseisu kuuluwatele isikutele, nende poolt kaasa toodud wõi nende poolt tolliwabalaost ostetud.

See soodustus, peale tollita sisseweo, oli diplomaatidele maksew ka warem. Selle kohta oli wastaw märkus wõetud tolliseadusse. Kuid uuest tolliseadusest, mis hakkas maksma 1. jaanuarist s. a., see märkus kuidagi oli jäänud wälja, mille tõttu otsutus tarwiliseks täiendada erimaksu seadust wastawa paragrahwiga.

Importöörid maksawad wälismaa puuwiljalt erimaksu järgmiste normide järgi: apelsinid ja sidrunid 10 senti, wiinamarjad ja banaanid 20 senti kilolt. Erimaks läheb kodumaa puuwilja ekspordi soodustamiseks.

Nagu selgub wastawatest andmetest, on wälismaa wärske puuwilja sisseweedu wõrdlemisi claw. Ka kaupmehed ei nurise tarwitajate puudufe üle, kuigi tollide kaotamisest loodeti suuremat effekti. Suurema läbimüügi saawutamist tõkestab siiski nõrk ostujõud. Elu üldiselt on läinud kallimaks. Palgad püüwad wäheste eranditega aga endisel tasemel. Seetõttu ei jatku laiematel rahwahulkadel raha wälismaa puuwilja ostuks, kuigi hinnad on läinud odawamaks. Wälismaa puuwilja tarwitamisest toidunainena ei saa meil weel teha juttugi. Seda tarwitatakse ainult maiustusena.

Käesolewal hooajal on toodud sisse majandusministeeriumi andmetel seni apelsine 400 tonni wõi 10.000 kasti. Sellest 300 tonni Palestiinast, ülejäänud Itaaliast ja Hispaaniast. Läinud aastal, kus kehtis wõrdlemisi kõrge toll, weeti sisse kogu hooaja kestes 680 tonni apelsine. Hooaeg kestab teatawasti 31. maini. Arwatakse, et tänawune apelsinide import tõuseb 800 tonnile, ületades eelmise aasta normi waid 120 tonni wõrra. See wäike suurenemine ei illustreeri kuigi ilmekalt „odawate apelsinide" hooaega. Tarwitajad kurdawad, et apelsinid ei saagi odawaks minna, sest kaupmeeste teenistus olewat wäga suur. Tuletatakse meele suwiseid matkasid üle Soome lahe, kus apelsinid on poole odawamad kui meil. Wõrdlemisi wäike erimaks ei wõiks tarwitajate arwates tekitada nii suurt hinnawahet. See wastawat ligikaudu wäikesele tollile, mis on maksew Soomes apelsinide sisseweolt.

Arwestades apelsinide sisseweedu ülalkalkuleeritud normini, jääb riigil tänawu saamata ümber. Siia tuleb arwata suur jääwad laekumata teistelt puuwil

Lihawõttepühad osutuwad „od natsiooniks. Praegu saabub wäli kaupa. Kuid kaunis rasked tran tundubwalt selle wäärtust. Eriti wiinamarjad ja banaanid. Siin sent kaunis tunduw. Esimeseb kaubaga olid peagu praagita. N sageli, et kasti kohta tuleb paar apelsini. See on asjaolu, mis ka dasid laskma alla, kuigi sellega saa müük. Hiliisematelt partiidelt tule kahjusid.

Kuna meil puuwilja hoidmise lemisi wiletsad, siis on pärast pühi ralikku kaupa. Pühadega lõpeb te maa puuwilja tarwitamise hooae wõimaldatud weel kahe kuu jooks lõpu poole muutuwad ärimisel suta enam sisseweowõimalusi. Li weeks on seni antud täiesti waba

Ilmus Suurmeeste Elulood 36
Joh. Hiiemets
Franciscus Assisi'st.
Wendluse kuulutaja.
Assisi Franciscus'e kuju on üks huwitawamaid, mis kunagi tõusnud katoliku pühameeste hulka. Loendamatuis legendides heliseb edasi selle waesuse riiütli, sulaste-sulase, Jumala narri ja kõigi elawate olendite suure sõbra puhas hing. Hulgad maalid kujutawad teda jutustamas loomadele ja lindudele. Kes ja mis ta oli?
Elulugu. 132 lk., 8 pilti. Hind 1 kr. 50 s., ilusõites 2 kr.
Suurmeeste Elulugude sarjas on sel aastal ilmumas weel järgmised elulood: Kopernik, Puschkin, Pilsudski, Kuninganna Elizabeth ja Willem Reiman. Kõik 6 numbrit à umb. 150 lk., ette tellides 7 kr. 50 s.
Eesti Kirjanduse Selts
Tartu, Aia 19, tel. 6-01, posti jookseu arwe 20-36.

Maailma tüsedam golfipoiss. Miami wõib uhkustada, et temale kuulub maailma tüsedaim golfipoiss William Odin, kelle kaal on 157,5 kilo.

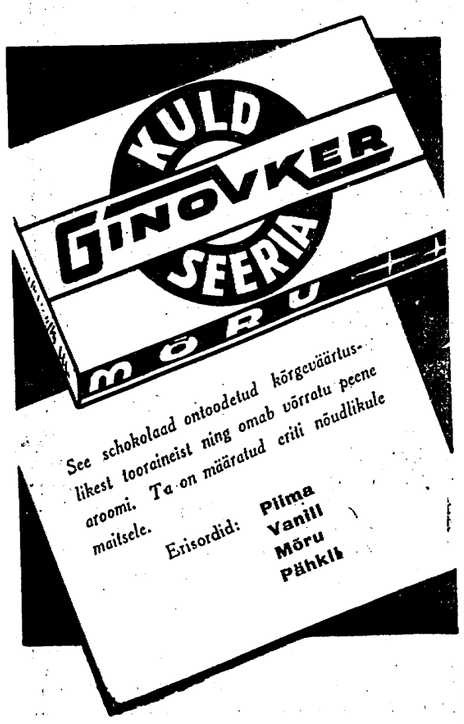

Hispaania mässurindelt

„Madrid ei lange iial

Pealinna sõjawägi wõrduwat Euroopa riikide regul

Madrid, 2. 3. (ETA) Wälisminister Alvarez del Vayo, kes wiibis neil päewil Madridis, awaldas enne tagasisõitu Valenciasse Havasi esindajale oma weendumust, et Madrid ei lange iialgi walitsuswastaste kätte. Ta rõhutas seejuures walitsuswägede edukust wiimaseil nädalail Madridi frondil. Madridi armee sõjaline wäärtus on wõrdne üksköik misfuguse Euroopa riigi regulaararmeele, rõhutas del Vayo. Ka on Madridi elanikkonna moraal tõusmas ja walitsuse wiimased abin rustamise parandamiseks hak tulemusi, seletas del Vayo.

Madrid, 2. 3. (ETA) suurtüükiwägi lõi mööduunud ö misega segi waenlase wäekoo üliikoolilinnakese, Prantsuse juures. Walitsuswastaste wa linnakeses muutub ikka ras nüüd weel ainult ööst.

Itaalia avaldab poolehoidu francolastele

Heakskiit Itaalia-Saksa liidupoliitikale

Rooma, 2. 3. (ETA) (Havas) Faschistliku suurnõukogu wõttis wastu järgmise resolutsiooni: Faschistlik suurnõukogu awaldab oma poolehoidu Hispaania rahwuslastele, kelle wõit tähendab kõigi bolschewistlike püüete lõppu Lääne-Euroopas ja uue wõimsa sõjaliselt õigusliku ajajärgu algust Hispaania rahwale, kes on seotud Itaalia rahwaga igiwanade keeleliste, usuliste ja ajalooliste sidemetega. Wälisministrile tehakse ülesandeks kindral Francole ametlikult teatada sellest resolutsioonist.

Peale selle suurnõukogu wõttis wastu weel järgmise resolutsiooni: Suurnõukogu, olles ära kuulanud wälisministri aruande Itaalia poliitilise tegewuse kohta pärast 18. nowembrit 1936, kiidab aruande heaks ja on õnnelik konstateerima, et Itaalia-Saksa liidupoliitika on edasi areenenud ja näidanud oma progressiiwsust ja realistlikkust.

Jarama rindelt

Madrid, 3. 3. (ETA) (Havas) Jarama sektoris walitsuswäed on Morata ja Perales de Tajuna küladе piirkonnas wal suswastaste kaewikut. Waat taste ägedaile wasturünnakuil wägedel end uutel seisukohtad

Madridi rindel

Lumi takistab sõ

Madrid, 2. 3. (ETA) teatas täna kesköewal: Madridi 24 tunni jooksul tekkinud mingit t litsuswägede rünnakul La Coruna palju wange. Pinto sektoris wa laiali waenlase tugewa wäekoondi

Bilbao, 2. 3. (ETA) walitsuswägede rünnakul Marquin positsioonidel on saadud saagiks pa sa päritoluga relwi. Teistes sek katkestanud sõjalised operatsioonid.

Madrid, 2. 3. (ETA) (Re do frondil walitsuswäed on wall kwartaali koolihoonet, mida kasu wale edasitungile Oviedo sõjama juba walitsuswägede tule all.

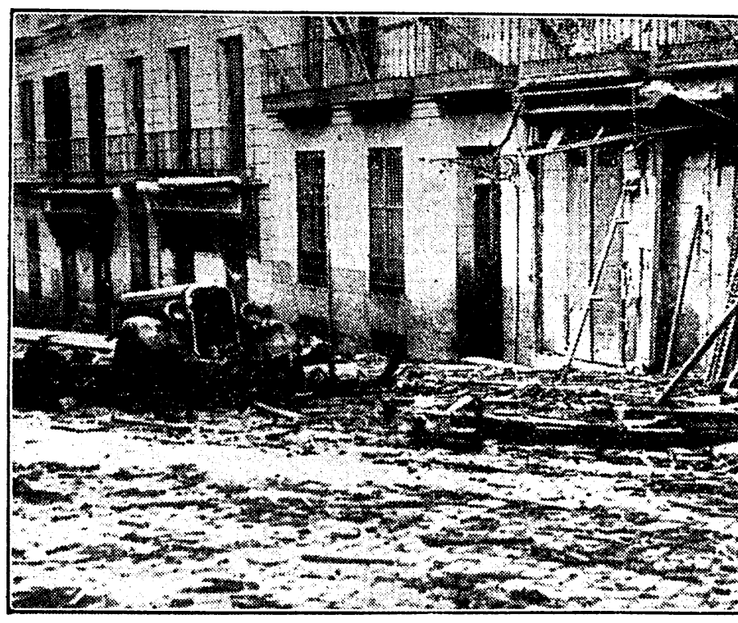

Pommitamisest purustatud tänaw Madridis.

Mõrwar Shiletkin ei saanud armu

Röövmõrwar Iwan Shiletkin, kelle sõjaringkonnakohus mööduunud nädalal mõistis surma taluperemees Jaak Matsoni tapmise ja röövimise pärast, esitas riigiwanemale armusaamise palwe. Täna see palwe waadati läbi ja jäeti tagasi. Otsus Shiletkini kohta tuleb täitmisele ettenähtud korras: kas wabatahtlik müürgitamine wõi poomine sunniwõisil.

Loodetaw ilm

[illegible] 4. märtsil. [illegible] ja [illegible] hel kesknõest kõwani, mõõdukat kõrgemat [illegible] kõwemaid tuuli. Sademeid [illegible] ole.

„Päewaleh
põnewad lug
paeluwad k
jätke wahele
numbrit, sell
site mõndagi

Rahwahääletuse otsus...

(Algus 2-sel küljel.)

endal seaduste algatamiseks ja seadusandlikuks tööks wöib äärmiselt wähe aega jääda järele. Muu seas ei tea ju meie weel oma tulewase parlamendi istliku koosseisu, kas ta koosneb rühmadest wöi isikutest seltskondlike walimiste alusel. Kui oletada wiimast ja ka seda, et nöutakse seaduste algatamiseks ¼ parlamendi liikmest, siis wöib see nöne olla kaunis raske. Kui meil on aga parlamendi alamkojas tegemist suuremate rühmadega, kus üks wiis ennast üle poole wälja, teine wiib ¼ lähedale, siis näeme, et see tingimus, § 86, ei oleks parlamendil nii raske täita. Kui aga jöutakse olukorrani, et meil on tegemist wäikeste erakondadega, wöi indiwiduaalselt iseseiswate inimestega, siis oleks küll wäga raske kujutada ette, et parlament selles olukorras saaks seadusi algatada. Riigi tulusid ja kulusid ja riigi relwastatud jõude ja kodanike kohused riigikaitse alal puutuwate seaduste algatamine on aga tehtud wabariigi walitsuse, öigemini presidendi monopoliks. Seega riigikaitsesse puutuwad seadused ähwarbawad libiseda rahwaesinduse käest konrolli möttes, sest wabariigi president wöib ka rahwaesinduse koosistumise ajal anda dekreete (§ 122), kuna teiste alade suhtes on dekreediandlus möeldud rahwaesinduse istungjärkude wahejal edasilükkamatu riikliku wajaduse korral. (Wahelehüüe.) Hra Kukke, ma wöiksin teile wastata seda, et minu arwates walitsuse kaasallkiri sel juhul ei maksa mitte midagi.

Juhataja: Palun kõnelejat mitte segada.

H. Tammer: Ma tulen pärast selle juure tagasi. Kui president wöib igapäew walitsuse ametist wabastada, ilma et temal tarwitseks kellelegi aru anda, siis on arusaadaw, et

walitsus peab täitma presidendi käsku ja ta kaasallkiri ei tähenda mitte midagi.

Walitsusel on riisiko, et president wöib temale awaldada usubusaldust, et wabariigi walitsuse liikmed wöiwad kaotada oma seisukohta. Kui parlamendi usaldus on mitmejärguline ja wastutus presidendi ees selge, otsekohene ja wälimatu, on ka selge, et walitsusel tuleb arwestada presidendi usaldust ja mitte parlamendi usaldust. Dekreedid ei waja rahwaesinduse kinnitamist, kuid rahwaesindus wöib neid muuta, wöib tunnustada neid makswaks (§ 94¹). Eelnõus ei ole aga öeldud, misfuguse tähtaja jookul on president kohustatud esitama dekreedid arutamiseks.

Riigikaitsesse puutuwate dekreetide kohta on öeldud, et need esitatakse Rahwuskogule niipea, kui riigi julgeoleku huwid seda wöimaldawad (§ 122). See wöib aga kesta aastaid. Küll on aga Rahwuskogu kohustatud niisuguste, ilma tema kontrollita tehtud seaduste järele lubama krediive riigi eelarwe laudu, sest ta ei saa talle esitatud eelarwe-ettepanekus wähendada kulusid, mis on määratud niisugune seadusega (§ 98).

Kuiwörd piiratud osa öieti rahwaesindusel une eelnõu järgi on täita,

nähtub sellest, et kõige tähtsam otsus, mis on riigiwöimul, nimelt föja ja rahu üle otsustamine, ei kuulu ülbse rahwaesinduse kontrolli alla, waid president otsustab selle küsimuse iseseiswalt. Teie wöite öelda — kaasallkirjad. Kuid nagu tähendasin kaasallkirjade kohta, on see rohkem teoreetiline kui tegelik garantii. President otsustab selle küsimuse iseseiswalt, saates wastawa otsuse tradmiseks Rahwuskogule (§ 124). Samuti otsustab president föjapidamiskulude eelarwe ning föjapidamiskuludeks sise- ja wälislaenude tegemise, mis ilma et rahwaesindus saaks jällegi rääkida kaasa, wöib Eesti riiki ja rahwast koormata aastasadasid (§ 125). Sest tuleb wötta arwesse, et wälislaenud ja siselaenud, mida tehakse föja korral, ulatawad alati miljarditesse ja need jäänad aastakümneteks ja wöib-olla aastasadadeks lasuma kogu rahwa õlgadele. Meie ei ole praegu suutnud weel wabaneda neist föjawõlgade kohustustest, mis wabadusföda meile pani, ja kui tuleb praegu wajadus mõne laenude tegemiseks, kus warustus peab terwena olema tehniline, kus kogu föjawägi on motoriseeritud, siis neid kulud on mitu korda suuremad kui need, mis wabadusföja puhul tehti, kus osteti ainult sineleid ja natuke peekonit. Ja siin wöib tulla niisugune suur summa riigi kaudu, mis riigile ja rahwale on wäga raske kaudu, ilma et rahwaesindus saaks föna öelda.

Kui 1933. aasta põhiseaduse üheks suuremaks puuduseks peeti seda, et tema wöimaldas eelarwe maksmapanemist dekreediga, loob esitatud eelnõu kaunis keerulise olukorra. Rahwaesindusele on eelarwe wastuwõtmiseks jäetud aega 70 päewa, millest teisele kojale on wist reserweeritud 15 päewa. Mulle tundub tõelikuks ofutuwana, et Rahwuskogu ei jõua selle aja jooksul toime selle tööga.

Kui wötta arwesse, et eelarwe wöib 70 päewa jooksul käia kolm korda esimeses kojas — Maapäewal, kaks korda teises kojas ja üks kord lepituskomisjonis, ja kui weel wötta arwesse, et eelarwe arutamisel rahwaesindus wöib kõkku põrgata kuludega, mille otstarwe temale teadmata, kuid mille andmist temalt nõutakse, siis on see minu arwates üks niisugune punkt, mis

tahtmata peab rahwaesinduse ja walitsuse wiima konflikti.

Ja kui tekib konflikt, siis on see aja laotus. Ilma konfliktita aga üle ei saa, kui on eelarwes niisugused summad, mille otstarwe on rahwaesindusel teadmata ja mille otsustamiseks rahwaesindus ei ole wõtnud õsa. Kui rahwaesindus ei tule toime eelarwe wastuwõtmisega 70 päewa jooksul, siis on ta töö olnud asjata, sest eelarwe pannakse siis maksma walitsuse poolt esitatud kujul, kuigi § 94 ütleb, et wabariigi president ei wöi panna maksma tulude-kulude eelarwet dekreediga. Siin on minu arwates wäga oluline wastuolus põhiseaduse eelnõus.

Ma juba osalt puudutasin kaasallkirja ja walitsuse wastutuse küsimust, mida wajawad presidendi aktid ja dekreedid, et walitsusel ei saa olla lahesugust wõrdset wastutust, waid et wastutus jääb tegelikult püüsima selle instantsi ees, kes awaldab temale suuremat mõju, suuremat furwet, kuna ta teise wähem talle tundwa, wähem karbetawa wõimuteguri ees muutub olematuks. See on minu arwates wana tõde. Seda on nii mitmedki riigiõiguse teoreetikud käsitanud, et mul ei maksa hakata siin midagi uut leidma ning uut selgust tooma. Wõin waid konstateerida seda, nagu ma ütlesin, et kui wastutus on lahepoolne, siis ühe poole suhtes tegelikult wastutus on ilmaagne. Ma juba ütlesin, et kui walitsus wastutab parlamendi ja presidendi ees ja kui need wastutusemäärad ei ole wõrdsed, on loomulik, et wastutus on sealpool tähtsam, kus wastutuse kohustus on tunduwam. Siin on selge, et

presidendi ees on walitsusel wastutus suurem.

President wöib tegelikult ilma pikema jututa walitsuse liikmeid üksikult wöi terwes koosseisus laiali saata, kuna parlament seda ei saa. Parlamendi suhtes on ette nähtud kaunis keeruline ja komplitseeritud wiis. Umbusalduse küsimust wöidakse algatada rahwaesinduse esimeses kojas — Maapäewa seadusliku koosseisu ¼ poolt kirjalikult. Kuid umbusalduse awaldus wöib ise tulla otsustamisele järgmisel päewal pärast esitamist. On öige, et sellega wöib-olla tahetakse anda rahwaesindusele wõimalust oma sammu kaalumiseks ja selle tagajärgede üle mõtlemiseks, kas on soowitaw kriisitada, kuid wõime ka teist wõimalust oletada, et president päästab walitsuse ta wastutuse kohustusest — ta wöib parlamendi istungi katkestada wöi parlamendi hoopis laiali saata. Kui järgmisel päewal siiski umbusalduse awaldus teoks saab, on presidendi otsustada, kas ta wabastab walitsuse wöi mitte. Kolm päewa on presidendile antud kaalumiseks. Ja kui ta ei wabasta walitsust, läheb umbusalduse küsimus otsustamisele rahwaesinduse teises kojas, kes teeb oma otsuse jällegi järgmisel päewal. Tähendab, president wöib weel kord interweneerida. Kuid kõige hullem lugu tuleb minu arwates siis wälja, kui teine koda ei ühine esimese koja umbusalduse awaldusega ja president sellest tingitult ei pea tarwiliseks walitsust wabastada. Tähendab, walitsus wöib wõimule jääda, niisugune walitsus, kellel tegelikult ei ole usaldust esimese koja ees, kes peaks lahkuma, kuid kes siiski tegutseb, toimib riigi

Mis kõneldakse Rahwuskogus põhiseaduse eelnõust

Üldläbirääkimised algasid eile ja kestawad täna edasi

Rahwuskogu asus eile riigiwanemalt esitatud põhiseaduse-eelnõu läbiwaatamisele, pidades selleks kaks mõlema koja komisjonide ühist koosolekut, ühe enne lõunat, teise pärast lõunat.

Ennelõunasel koosolekul, mis algas kell 10.15, esines kõigepealt selletusega eelnõu kohta riigiwanema ja wabariigi walitsuse esindaja J. Klesment, kes muu hulgas ütles järgmist:

Rahwuskogu on awaldanud oma tahte wötta põhiseaduse küsimuse arutamise aluseks esitatud eelnõu kogu ulatuses. Muidugi oleneb Rahwuskogu edasisest tööst ja tema tahtest, misfuguseks kujuneb eelnõu komisjonides ja kui suures ulatuses wõetakse wastu riigiwanemalt algatatud põhimõtted, samuti millises ulatuses Rahwuskogu neid töötab ümber wöi annab neile oma kuju.

Annud lühikese ülewaate esitatud eelnõu wäljatöötamise käigust, toonitab selletusandja, et rahwa otsuse kohaselt on Rahwuskogu liikmetel töötamine waba. Rahwuskogu wöib töötada wälja parandusi nue põhiseaduse jaoks, kusjuures selle osa kohta aga, mis puudutab õrgemat riigiwõimu, on rahwa otsuse kohaselt teatawad eeskirjad,

millest ka Rahwuskogu peab kinni pidama.

Põhiseaduse neis osades, mis ei puutu õrgema riigiwõimu töötamist, ei ole Rahwuskogu rahwa otsusega piiratud.

Need osad aga, kus rahwas kindlad juhtnöörid üles seab tulewasele põhiseadusele, on süsteemilt niiwörd erinewad kehtiwast põhiseadusest, et ei ole wõimalik põhiseaduse wötta endise põhiseaduse mõnd osa, seda muutes wöi täiendades. 1933. a. paranduste sissewiimisega on põhiseaduses juba praegugi süsteemilagedus, mis suurenegs selle teiskordse parandamisega niiwörd, et põhiseaduse süstemaatiline ehitus muutuks ülbse küsitawaks.

Edasi toonitab kõneleja, et juhtnöör, mille on annud rahwahääletuse otsus, sisaldab teiste riikide põhiseadustega wörreldes täielise omapära, nõnda ei saa olla kõnet mõnes teises riigis kehtiwate põhimõtete omaksawõtmisest. See osa eelnõust, mis puudutab riigiwõimude konstruktsiooni, on

põhilaadilt täiesti omapärane

ning temasse tuleb suhtuda kui seesugusesse.

Mõnes eelnõu üksikute osade wastlemisele, märgib J. Klesment kodanike kohustuste wäljatöötamist ja et rahwa otsus pole wõtnud omaks Prantsuse 1830. a. juuli rewolutsioonist päritud põhimõtet, mille järele riigipea ainult presideerib, kuid ei walitse, s. t. ei wõta osa riigi juhtimisest. Meie riigipea peab olema tegelik riigi

Muudatuse peasiht — riigiwanema liigse wõimu piiramine

Pärast kindral N. Reegi esinemist ja sellele järgnenud lühikese waheaja lõppu awatakse üldläbirääkimised.

Esimesena saab sõna 2. koja liige prof. A. Piip. Ta kõneleb:

Kui Rahwuskogu walimistel tegi ülikool mulle ülesandeks olla tema esindaja siin kogus, siis tundsin ma olewat oma esimeseks kohuseks waadata omalt poolt järele, milles öieti probleem praegu seisab. Sellest seisukohast wäljudes olen ma nii-öelda küsimust omapead arutanud ja seepärast wöib-olla on mu mõttekäik mõnes suhtes teissugune, kui kuulsime seda lugupeetud walitsuse esindaja suust. Seepärast wöib-olla ei ole ülearune Rahwuskogu liikmetel kuulda ka seda teist mõttekäiku. Seejuures ei unusta ma silmapilgukski, et ma ei ole seotud mingisugune mandaadiga selle kõrgewäärt asutuse poolt, kes mind siia on saatnud, kuid ta sajandite pikkune minewik paneb mulle moraalse kohustuse peale suhtuda neile küsimusile, mis nad on wäärt. Kui ma teen siin märkusi, siis seda selles weendumuses, et need wäljendawad mu tahet ja ka nende ringkondade meeleolu, kelle esindajana ma siia olen saadetud.

Minu arwan, et asudes põhiseaduse läbiwaatamise tööle, tuleks meil ka kontinuiteedi põhimõte tõsisselt esile tõsta ja ainult

muuta seda, mis tingimata wajalik.

Teine põhimõte, mis meil peaks olema minu arwates juhtnööriks, on õigusliku korra juures legaliteedi küsimus. Eesti rahwas on saawutanud oma wabaduse legaalsuse põhimõtte alusel.

Edasi mulle näib, et ka kolmas põhimõte siiski peab meie tegewuses olema, see on südametunnistuse põhimõte. See südametunnistuse põhimõte, et meie ei laseks ennast juhtida mõõbaminewast faktist, et meie ei teeks põhiseadust ei enestele ega kellelegi teatud kompleksile inimestele wöi walitsusele, waid peame wõtma oma kawa aluseks teatud abstraktse realiteedi, õiguse hindamise ja tegema niisuguse Eesti riigi korraldamise aluse, mis wastaks meie rahwa elunõuetele ja ka meie rahwa waadetele ning arusaamistele.

Nüüd, asudes põhiseaduse kawa juure, mis on wõetud Rahwuskogu otsusega arutamise aluseks, tahaksin omalt poolt märkida, et nii, nagu mina aru sain lugupeetud riigiwanema kõnest,

ei ole see niisugune käsk, ega niisugune koraan, milles ühtki tähte muuta ei wöi.

Riigiwanem ütles, kui mina mäletan öieti teen, et Rahwuskogu on oma tegewuses waba ja see eeskawa antakse tööde kergenduseks, aga mitte eeskirjaks. Kui on mõneski suhtes, mõneski põhiseaduse küsimuses mindud küllalduselt lahku, siis mina arwan, see ei ole mingi kuritegu, waid loomulik asja hindamine nende argumentide ja tegurite järele, mis inimestel disponeeriba on. Ma ütlen seepärast seda, et see on arutuse aluseks antud ja mitte selleks, et tõstame käe üles, et see on ilma arutamatagi hea.

Ka 1933. a. põhiseadus ei ole sugugi nii paha, kui meie iseendast seda wõtame. Sel põhiseadusel oli ainult üks wiga, et riigipea wõimu ulatus ei olnud küllalt defineeritud. Nagu üks Rahwuskogu liige öieti wõttis oma kirjatöös, et 1933. a. põhiseaduse järgi oli wõimalik neli wariatsiooni: parlamentaarne, presidiaalne, autoritaarne ja — neljandat ma ei mäleta. Ja tõepoolest, nii ta oli. Seal olenes kõik riigipea ja riigiwanema tahtest, kuidas ta oleks walitsuse wälja kujundanud. Meie teame, et ajalookäik läks weidi teisiti: tulid wahele rahwa kired, mis ei lasknud põhiseadust normaalselt rakendada. Ja jõudsime arusaamisele, et niisugusesse ebaselgesse seisukorda ei wöi riigipea küsimust jätta. Ja meie teame,

nimel, kes algatab seadusi, kirjutab alla presidendi aktidele, dekreetidele, kuid ks ei oma usaldust rahwaesinduse ja, wöiks oletada, seega ka rahwa seas. Minu arwates on see üks niiwörd raske olukord, et seda ei tohiks meie põhiseadusse jätta, waid see on üks niisugustest põhjustest, mis wöiks rewolutsioonilisi akte esile kutsuda. Niisugust asja peaks wältima, et umbusalduse osaliseks saanud walitsus wöib weel tegutseda edasi.

Ma ei taha pikale minna, mul läheb raskeks kõnelemine. Lõppkokkuwõttes wöiks seda järeldada, et see lühike wõrdlus, mis ma tegin rahwahääletuse otsuse ja eelnõu suhtes, järeldab, et

need ei ole kõkkukõiwad õige mitmes punktis,

ja õige mitmes olulises punktis. Minu arwates tuleb seda küsimust kaaluda. See ülesanne peaks olema Rahwuskogul.

Rahwuskogul oleks selle juures pidada silmas, nagu ma tähendasin, rahwahääletuse otsus, rahwahääletuse motiiwid ja kõike seda, mis meie awaliku mõtlemise suunas on kuulbawale tulnud alates 1919. aastast saadik. Neide otsustega peab Rahwuskogu wiima kooskõlla talle esitatud põhiseaduse eelnõu.

juht, kuid mitte ainuwõimne, waid ta peab tegutsema tasakaalustatud koostööl walitsuse ja rahwaesindusega. Meie tulewast riigipead ei saa wörrelda ei Inglise kuningaga, ei Prantsuse presidendiga ega ka Saksa Weimari põhiseaduses ette nähtud presidendiga, ks on nagu mõnaw löwi.

Parlamentarismi põhimõte tuleb meil arendada wälja mõnigate piiramistega riigipea kasuks. Wörreldes 1933. a. põhiseadusega, tuleb aga suurendada ja arendada nii parlamendi wõimu kui ka parlamendi usaldusele tugineva walitsuse wõimu ja iseseiswust.

Wõtnud sõnaõiguslikult kõku kõrgemate riigiwõimude wõimupiirid ja nende wahekorrad märgib kõneleja, et presidendi õiguste tarwitamine wöib sündida ainult peaministri ja ministri kaasallkirjadega wabariigi walitsuse wastutusel.

Edasi analüseerib kõneleja kõiki esitatud eelnõu osasid, teeb nende juure kommentaare, toob põhjendusi, miks üks kui teine osa on nõnda kujunenud wälja, nagu ta on esitatud. Nii tähendab ta presidendiwalimiste kohta, et riigipea walimine parlamendi ja waliljameeste poolt ei ole soowitaw, kuna need wiisid wõimaldawad igasugusesti kombinatsioone. Seepärast on meil nähtud ette walimine rahwaendita rahwa poolt. Samuti ei ole praktiline kandidaadi üleskadmine rahwa poolt.

Une põhiseaduse järele

parlament ei ole enam õrgeimaks wõimuks

ja seepärast ei ole ta ka permanentne.

Teise koja ellukutsumist põhjendab kõneleja sellega, et igas riigis on niisuguseid isikuid, ks riigielu awaldustes wõitsid olla tähtsad, kuid neil ei ole seesugust gruppi, ks nad walimistel wiiks läbi. Seepärast on wajaline teine tee nende pääsmiseks riigielu awalduste juure. Teise koja moodustamiseks on wõetud eeskujuks Ungari, Rumeenia ja Greeka põhiseaduses. Dekreediõigus presidendile on jäetud, kuid suurte piiramistega, wörreldes praegune põhiseadusega.

Mis puutub riigicelarwesse, siis on see jäetud parlamendi hooleks, seda dekreediga maksma panna ei saa, kuid parlament ei saa suurendada kulusid ega wähendada niisuguseid kulusid, mis on määratud põhiseadustega.

Lõppeks loobab kõneleja, et une põhiseadusega pääseme wälja põhiseaduse kriisist, mis meie riigis on liig kaua leidnud aset.

Kell 11.24 kuulutati ¼-tunniline waheaeg. Selle lõppedes esines selletustega põhiseaduse riigikaitse osa kohta kaitsewäegede staabiülem kindral N. Reek. Tema selletused tõime kokkuwõetult juba eile, nii et nende juures enam ei peatu.

et selle tagajärjel siis läinud aastal riigiwanema otsus pandi rahwahääletamisele selge sihiga, mis wäljendatud on asalt rahwa otsuses eneses, seda rohkem aga neis kommentaarides, mida tegid walitsuse juht, üksikud walitsuse liikmed, paljud teised ja nende seas ka ma ise, kus meie arwamine, et selle

muudatuse peasiht on riigiwanema liigset wõimu piirata.

Ja see on öieti sõnu, peaks olema minu arwates sõnu ka Rahwuskogule, sest kui ütleme, et meie ennast tahaksime nimetada kuningaks, siis kuningal on ka oma piirid, milles ta tegutseda wöib.

Meie ei wöi silmist lasta seda, et juristide arwamised lähewad lahku rahwa otsuse kohta. Siin on kaks risti üksteisele wastukäiwat wäidet, üks üleb, rahwa otsust tuleb kitsendawalt tõlgitseda ja muuta põhiseduses ainult seda, mis rahwa otsuses on otsekohe mainitud, see on korraldada õrgema wõimu wahekordi. Iga muudatus peab wõimalikult wäike olema,

ei tohi asjata uudsusi sisse tuua,

kui selleks käskiwat wajadust ei ole. Meie oleme asunud teisele seisukohale, wöttes põhiseaduse wäljatöötamise üleisande eesele, ja oleme selles mõttes wõtnud teise teooria aluseks, mille järgi ainus kindlasisuline norm rahwa otsusel on, et parlament olgu kahekojaline ja riigiwõimude koostöö peab olema tasakaalustatud. Mis tähendab tasakaalustatud? Mis tähendab kaks koda? See on omaette probleem...

Ma tahaksin siinkohal selle soowiawalduse esile tuua, et terminoloogiat muudetaks nii wähe kui wõimalik, et meie rahwast ei sunnitaks uusi nimetusi õppima, nagu oleme seda teinud endi rahaküsusega. Ma arwan, et neid nimetusi, mis seni maksiwad on olnud, ei wöi mitte nii kergesti üle parda wisata ja neid tuleb säilitada nii suurel määral kui wähegi wõimalik.

Edasi soowitaksin säilitada mõndki endisest põhiseadusest sisuliselt, näiteks sissejuhatuse.

Näksin hea meelega, et oleks territoriaalne jaotus ülbeeskirjadesse wõetud, nii nagu kehtiwas põhiseduses, millel on suur tähendus selles mõttes, et seda pärast muuta ei saa.

Mis puutub kodanike põhiõigustesse ja kohustustesse, siis on toonitatud, et õiguses on sõltuwad kohustustest. Seni on wiga selles seisnud, et kohustuste momenti ei ole põhiseduses küllalt rõhutatud. Minu leian, et see ei ole wiga. Kui teie wõrdlete kogu maailma põhiseadusi, siis näete, et kodanike kohustustest üial ei kõneldu. Selles ei ole mingit reaalset sisu.

Ma lahutsen, et

terwe rida sõnapaatseid paragrahwe on wälja jäetud,

ja nimelt mis käsitawad rahwa sotsiaalse õigluse põhimõtet ja meil on sõse wõetud wanas põhiseduses § 25 all. Wöib-olla öelakse selle kohta, et see ei ole teostamist leidnud jne., kuid see ei ole mitte nii. See on teostamist leidnud suurel määral, ta on kogu aeg ideaaliks olnud, ta on annud kodanikele tunde, et riik ei ole nähtud ette rahwa rõhumiseks, waid aitamiseks. See on suures osas tema põhimõte. Selle sissewiimine oleks wajaline ja terwitataw sellest seisukohast, et riigi ülbist sihti ära määrata.

Edasi, kõneldes rahwast, näeme, et siin on wälja mindud postulaadist, et

kodanike õigusi tuleb kitsendada,

wörreldes maksiwa põhiseadusega. Kaitsewäekohustus hakkab meil 20. eluaastast ja kestab waeiwalt ühe aasta, nii et 21-aastaselt on kodanikel kaitsewäekohustus täidetud. Seega ei ole mingit põhjust aktiiwse walimisõiguse juures wälja minna sellest seisukohast, et wanadusele alammäära tõsta; wanaduse piir peaks jääma 20 aastat, et mitte wähendada rahwa suure osa õigusi, ja me ei peaks looburna rahwa hingele omaseks saanud põhimõtteist.

Riigipea wõim on tehtud wäga suureks

Ma wöiksin öelda, et rahwahääletus otsustas, et riigipea juhib riiki.

Meie wöiksime siit wälja lugeda, nagu oleks meil tegemist siin mingi juhiprintsiibiga, ja seepärast kogu riigi konstruktsioon peab olema ehitatud juhiprintsiibile. Mulle näib, et sarnane tõlgendamine ei ole õige,

sest siin öeldakse, et mitte ainult ühe isiku tahe et ole määrauw, waid riigi juhtimine peaks sündima wäga oluliselt kitsendawate eeskirjade raamides, peab sündima walitsuse kui erilise kindla kompetentsiga organi ja rahwaesinduse koostööl, kusjuures nende elementide

wõim peab olema tasakaalustatud ja sellel tasakaalustatud wõimul riigipea juhib. Ta on mingi sümbol, mitte aktiiwne juht selle juhtimisõiguse mõttes. Säärane rahwaotsus eeldab seadusandlikku ja walitsuse wõimu esmalt jaotamist ja siis kontrollimist ja kooskõlastamist. Seepärast rahwahääletamise otsus käsib maksma panna riigikorra, mida wöiks nimetada presidentsiaalkorraks, kus maksma pannakse presidentsiaalkorra põhimõte, nimelt wastastikune järelewalwe ja tasakaal. Meie ei saa aga kõnelda sellest, et rahwahääletuse otsus oleks meile presidentsiaalkorra ette kirjutanud, seepärast, et rahwahääletus arwestas tegeliku olukorraga. Presidentsiaal-süsteem on meile täiesti wõõras.

Meie peame ikka wõtma aluseks asja ajalooliist tausta, ta reaalset olukorda. See kahtlemata ütleb, et meil on parlamentaarne süsteem, nii et riigipea wõim on selle rahwa otsuse järele asetatud tasakaalu teiste riigiorganite wõimuga ja ta ei ole hõljuw ja ainult dirigeeriw organ, kuigi wähemate wõimupiiridega, kui see oli 1933. a. põhiseduses.

Sellest seisukohast waadates, tuleks presidendi osas waadata läbi ta walimiswiisi. Kontinuiteedi mõttes oleks õigem kui hoiakime alal praeguse walimiswiisi, samuti ka kandidaatide üleseadmise wiisi. Minu arwates ei ole kooskõlas rahwa walimisõigusega see, et föja ajal määrab oma asemiku riigipea ise. See on wäga suur delegeerimise õigus.

Edasi peaks sisse tooma riigipea osasse ka teatud normid, mis kontrollitsid riigipea tegewust, mis loofsid tasakaalu riigipea enese suhtes parlamendiga.

Samuti on kohtuwõimud teatud määral pandud sõltuwusse riigipeaga. Aga riigipea on ja jääb täiesti mingiks kontrollimata, wastutamata, täiswõimuliseks asutuseks. Kui me waatame, misfuguseid wälisõlpinguid riigiwanem ei tarwitse anda Rahwuskogule kinnitamiseks, siis näiteks on siin lepingud, mis puutuwad territoriaalküsimusse. Siin anname terwelt territoriaalmuudatuste küsimused ainult riigipea kätte.

Meie senise põhiseduse järgi oli, et föja otsustab parlament, nimelt artiikel 60. on öeldud, et kuulutab föja ja teeb rahu riigikogu wastawa otsuse põhjal.

Ma arwan, et föja kuulutamise küsimus ja selle tahte absoluutne ulatus anda ainult riigipea kätte,

tähendab kahtlemata riigipea wõimu tuu-

duwat suurenemist wörreldes sellega, mis 1933. aasta põhiseduse järgi oli.

Seepärast oleks õige kui farnast suurendamist ette ei wõetaks üheltpoolt ja teiseltpoolt pean tarwiliseks, et riigipea suhtes mõned kontrollabinõud tarwitusele wõetakse, ks wöi niisugune seduse näol, nagu hiljuti Inglismaal wastu wõeti.

Ma arwan, meie

ei wöi põhiseadust teha ainult teatud riigijuhtide koosseisu kohta.

Meil on riigijuhid, meie teame, ks riigipea on, tema jaoks pole ülbse põhiseadust waja. Meie teeme seda tulewiku jaoks, selle jaoks, ks tuleb 10—15 aasta pärast. Meie ei taha, et see koht jääb nii wabaks, et riigipea wöib teha, mida ta tahab ja et Eesti riik on patrimoonia. Praegused riigijuhid seda ei taha. Meil on suur lugupidamine praeguste riigijuhtide wastu, nemad on meie riigi rajajad ja neile wöib anda wabamad käed, aga meie ei tee põhiseadust nende jaoks.

Tahan, et rajakõime muendatud põhiseduse, mis likwideeriks selle pahe, mis on kestnud pikemat aega, nimelt põhiseduse kriisi ja et meie töö oleks farnane, mis leiaks rahwa kiitmist ja wõtaks päewakorrast ära põhiseduse muutmise wajaduse pikemaks ajaks.

Peab looma tasakaalustatud koostöö

K. Saarmann (1. k.) arwab, et meie ei wöi ühtki seisukohta wastu wõtta une põhiseduse loomisel, milline ei ole kooskõlas rahwa otsusega, selle sisuga. See aga omakorda eeldab, et meil peab täitsa selge olema, mida see rahwa otsuse sisu meile pakub, mida ta meilt nõnab. Mulle paistab aga, et sisuline redaktsioon selles küsimuses jätab teatawa wõimaluse ühtwõi teistmoodi tõlgendada seda küsimust.

Raskused seisawad selles, kui räägitakse kolmest riigiwõimust — riigipeast, rahwaesindusest ja walitsusest — siis selle redaktsiooni tõttu ei ole selge, misfugune wahekord peab walitsema nende kolme wõimu wahel. Tõsi, p. 2 rahwa otsuses lõpeb sõnaga „koostööl", ja sellest peaks järeldama, et need wõimud omawahel koostööd tegutsewad, s. t., et nad wõrdse wõimuga warustatud on. Aga teisest küljest leidub seal sõna „juhtimine". Ja seepärast nende kahe sõna puhul peab meil algusest peale selge olema, misfuguse on prewaleeriw mõiste. Need wõrdselt makswad ei wöi olla.

Mina isiklikult leian, et selle redaktsiooni järgi wöib ainult seisukohale asuda, et

kõik kolm riigiwõimu peawad tasakaalustatud koostööl asuma.

Seda redaktsiooni enese pärast kui ka rahwa otsuse seisukohalt. Walitsuse esindaja tähendas, et selles eelnõus on katsutud hiljuti kaht asja. Esmalt 1920. a. põhiseduses wäljenduwat parlamendi autokraatiat ja 1933. a. põhiseduses wäljenduwat riigipea monokraatiat. Kui see tõesti nii on ja minu arwamise järgi teist

mõtet ei wöiks sel olla, siis peab kõrw
mõlema wõimu ja selle afemele looma t
koostöö.

Kõneleja leiab, et mida lühem on põ
eksaktsem ta on, seda parem on teda kõ

Tähtis on see, et olekõid fikseeritud
tatud normid, s. t. niisugused normid, r
hariliku seadusandlusega muuta. Kõik
mida wöib hariliku seadusandlusega korra
kuuluma põhiseadusesse paigutamiseks.
tähendada ka deklaratiiwsete normide fu

Mõtet ja wäärtust on neil deklarat
del, mis midagi uut pakuwad, mitte a
mis redigeeriwad olemasolewaid ümber j
nult midagi juure, millel eriline wäärtust

President ei ole kontro riigipea

H. Kukke (2. k.) leiab, et antud
aluda teele, et kõik on korras ja läheme
sellele korrale, mis oli nähtud ette 1920.
ses ja hakkame regema samu katsetusi, s
minema, mida mööda meie riigikogu kriisi
seni wälja jõudsime.

Kitsamas ulatuses ülesannet wõtm
kooskõlas ajaga, mis antud Rahwuskogu
on täiesti paratamata, et Rahwuskogu
hiseduse wäljatöötamisel kaalumisele
need küsimused, mis nagu juhtnööridena
mise otsuses tähendatud, waid kogu me
täies ulatuses. Ei ole kuidagi põhjenda
nagu Rahwuskogu wöib kõistada ainult
eraldi ära tähendatud, see ei ole kuidagi
hääletamise otsuses öeldud.

Küsimus on selge, juhtnöörid ja aluse
Kas on siis uues põhiseduse eelnõus, mi
riigiwanem esitas Rahwuskogule ki
midagi kardetawat, rahuldamatut, mis pe
tegema maale ja rahwale kui ka Rahwu
selle eelnõu mittesaldawaks wöi seduma
eelnõu niisugusesse seisukorda. Kõneleja
rele ei ole see põhjendatud.

Polemiseerides prof. A. Piibuga, üt
on wäga palju põhiseadusi, ks põhiõig
loetletud. Kõnesolewasse eelnõusse on
mida wana põhiseadus ei tunne. See o
Ei ole õige ka wäide, et sõsiaalõiguse p
jätud wälja: wastawad normid on une
mes paragrahwis palju täielikumad kui
seduses.

Riigipea suhtes arwab, et siin ei ole
gust, mis erineks sellest, mis on rahwa ke
aastate eest ja mis on kajastanud riigiko
töötatut ja rahwa poolt wastu wõetut.
riigipea walimisse, siis kandidaadi üleseda
ma tähtis kui waltmine ja eelnõu piiram
mas, kuidas paremini korraldada kandida
mist.

Miba eelnõu tahab kõtte sanda on s
ametisse kutsumine,

walitsuse moodustamine, läheks

ja rutemini kui waremalt. Ei ole wõim
nõuet, et president peab kutsuma ametis
nagu riigikogu, nagu rahwaesindus seda
likus elus see wöib nii kujuneda, aga pi
midega ei san seda küll teha. Kui tahete
nõue, et president peab olema seotud hääl
wuskogus, siis peab nõudja andma lube
wõimalikud seduse raamid antud, et kahe
teem kujuneks.

Ja selge on, et walitsuse kujundamis
on koostöö. Nii et ka selles suhtes ei i
et siin on öieti president ise ja üksinda k
ja walitsuswõimu teostaja ilma parlam

Selle eelnõu järele

wabariigi president ei ole kontrollim
waid ümberpöördult, on ettenähtud walit
walitsus on kohustatud walwama seadus
seduse täimise järele ja on wõtnud
rahwaesinduse ees oma peale ja kahilen
polititilisel kogu see wõimu teostamine ra
wastutawaks tehtud. Aga peale selle on
sed garantiid, mis kõnelewad sellest, et
mist kontrollimata riigipeaga.

Lõppeks teeb kõneleja senistest sõnat
duse, et esitatud eelnõu ei ole wastolus
H. Kukke kõne järele lõpetatakse
hatuse otsusel peetakse teine koosolek

Teisel koosolek

saab esimesena sõna H. Tammer
kõne awaldame teisal.

Pärast seda wõtsid weel sõna A. D
W. Wellner (1. k.), A. Palwa
E. Laaman (2. k.) ja O. Kap
Koosolek lõppes kell 8,03 õhtul.

Täna toimetuse töö lõpuni ei s
jandus Rahwuskogu büllетääni nend
ta, mispärast ei saa awaldada kõn
teid.

Ema protsessib tütrega loteriiwõidu p

Kohtuwõimude korraldusel pandi seisma wõidu wäljama

Klassiloterii suurwõidu ümber, mis wiimasel klassiloterii loosimisel langes Wõrru, on tekkinud skandaalne lugu, mis läheb nüüd kohtu lahendada. Suurwõidu, 25.000 kr. ühe poole wõitja pr. H. Kõlwatti nõudel pandi wõidu wäljamaksmine seisma ja küsimus leiab lahendust kohtuprotsessil lähemail päewil.

Teatawasti langes üks 25.000-kr. wõit Wõrru. Wõidu ühe poole sai 6-liikmeline rätsepatööliste kollektiiw J. Urtsoni riidetööstuses, kuna teise poole sai Rud. Kaweri äris teeniw pr. H. Kõlwalt. Wõidusummasid mõlemad pooled kasseerisid sisse Krediit Panga Wõru osakonna kaudu. Pank maksis wälja 6 wõitjale 10.000 kr., kuid teise poole wäljamaksmisel saabus kohtuwõimude poolt korraldus, millega pandi wõidumiljoni wäljamaksmine esialgu seisma. Wõidumiljoni saamiseks esitas pileti pr. H. Kõlwalti ema, Leena Kawer, kes peab Wõrus Tartu tänawal toiduainetekauplust. Sellega polnud pärl aga ta tiitar, keda kogu aeg peeti wõitjaks, waid nõuab nüüd raha. Kõlwalt kinnitab, et wõidupileti kuna ta ema aga peab wõidupileti nikuks ennast, kuna pilet olewat raha eest ja on olnud seni tema k

Miljonilugu lahendub igatahes k ja protsessi on oodata juba tule Wõrus 1. jaoskonnakohtuniku juu sustatakse wõidumiljoni saatus: ka emale wöi tütrele?

Wõit wiib abielusada

8 Wana-Roosa poissmeest moo juti kollektiiwi klassiloteriil mäng lektiiwi liikmed sõlmisid omawahel pingu, mille järele peawad kõik liikmed abeilluma hiljemalt järgmise aastapäewaks juhul, kui langeb suurem wõit. Leping

Demokraatlike riikide aktiviseerumine

Missuguseid sihte taotleb Oslo konwentsioon?

Hollandi peaminister Colijn'i initsiatiiwil algab täna Haagis Oslo konwentsiooni kuuluwate riikide asjatundjate konwerents wastastikuse kaubawahetuse laiendamiseks.

Oslo konwentsioon sõlmiti 22. detsembril 1930. a. Rootsi, Norra, Taani, Hollandi ja Belgia—Luksemburgi wahel, kellega pärastpoole ühine ka Soome.

Mainitud kokkuleppe sihiks oli kaubanduspoliitika ühtlustamine teiste riikide suhtes ja kaubawahetuse süwendamine omawahel. Tegelikult astus Oslo konwentsioon jõusse alles 7. weebruaril 1932. aastal, millal selle ratifitseeris wiimasena ka Holland.

Oslo konwentsiooni peatähtsus seisis selles, et loodi wäiksemate demokraatlike riikide blokk, kes siis ühiselt astusid nii rahwuswaheliste konwerentsidel kui ka wõimalikkuse korral kaubalepingute sõlmimise puhul ühiselt oma huwide kaitseks wälja. Peaeselle aga awaldus wõimalikuks Oslo konwentsiooniga eriti alla kriipsutada ka seda majanduslikku erikaalu, mida moodustab see riikide blokk.

Kuna majanduskriisi süwenemise kestes ei saadud küllalt tõhusalt teostada ülesseatud eesmärke ja arendada wajalises ulatuses omawahelist kaubawahetust, siis on nüüd ses suhtes aga olukord suuresti muutunud.

Esiteks seepärast, et kõik Oslo konwentsiooni kuuluwad riigid on oma wääringud kullaatusselt loowutanud ja ühinenud sterlingbloki maade wääringupoliitikaga. Teiseks on praegu wõtmas maad üldine hindade tõus, mille tagajärjel ei ole enam waja siseturutöötsust kaitsta endises ulatuses tollidega ja kontingentidega. Ja kui rahwuswaheline hinnatase on arenemas tõusuusunas, siis selle tagajärjel wõidakse ka lõdwendada wäliskaubandust tõkestawaid abinõusid. Seda ollaksegi sunnitud tegema põhjusel, et hoida sisemine hinnatase teatawas sõltuwuses ja wahekorras maailmaturu hindadega.

Oslo konwentsiooni aktiwiseerimist algas jookswa aasta jaanuari teisel poolel wäga intensiiwselt Hollandi peaminister dr. Colijn, kes saatis eelläbirääkimisi pidama Rootsi ja Norrasse kaubandusministri prof. Gelisseni ja põllutööministri dr. Deckersi, kuna ise astus läbirääkimisse Belgia peaministri van Zeelandiga. Peale pärast nimetatud läbirääkimisi järgnes Rootsi kuninga Gustaf V ja Rootsi wälisministri Sandleri ametlik külaskäik Belgiasse, mis pidi alla kriipsutama eriti ka Belgia püüdwa koostöö jatkamise tahtmist Skandinaawia riikidega. Brüsseli sõidu puhul pidas Rootsi wälisminister Sandler läbirääkimisi samuti Taani wälisministri dr. Munchiga ja Hollandi peaministri Colijniga. Kõik see kokku pidi näitama, et Oslo konwentsiooni kuuluwate riikide kindlaks tahteks on luua kindlamaid sidemeid nii majanduslikuks kui ka poliitiliseks koostööks senisest tunduwamalt ühele liinile wiidud aluselt.

Nii palju kui selgub wälisajakirjanduses awaldatud seisukohtadest ja ametlikest teadannetest Oslo konwentsiooni aktiwiseerimise puhul, osutub selle eesmärgiks wastastikuse kaubawahetuse elustamine eesmärgiga, et ükski konwentsiooni kuuluwaist riikidest ei satuks ühe kui teise suurriigi ülekaaluwa mõju alla. Esijoones on siin peetud silmas Saksamaad. Kui praegu Taani ja Saksa kaubawahetus on järjest suurenemas, siis wõiwat selle tagajärjel Saksa edaspidi hakata awaldama küllalt suurt mõju Taanile.

Kuna aga Oslo konwentsiooni kuuluwate riikide kaubanduspoliitika sihiks osutub wabakaubanduslik printsiip, seewastu aga jälle Saksas autarkiline suund, siis olewatki wäiksemate demokraatlike riikide kohus leida abinõusid selleks, et üks ega teine neist ei satuks wastupidiste mõjude orbiiti.

Praktiliselt olewat selleks wajaline tihendada kaubanduslikke suhteid Inglismaaga ja kaubawahetust elustada omawahel. Et aga Taanis wäliswaluuta küsimus on akuutne, siis olewat selle probleemi lahendamiseks wajaline uus wälislaen, mida wõiwat anda Taanile wastuwõetawail tingimustel Rootsi.

Üldiselt paistab, nagu juba eespool on mainitud, et Oslo konwentsiooni aktiwiseerimine taotleb korraga nii majanduslikke kui poliitilisi sihte. Wiimane asjaolu näib selguwat sellestki, et kõikides neis riikides on hakatud erilist rõhku panema just kaitsejõudude arendamisele ning sõjalise kaitse tugewdamiseks wõimalike pealetungijate wastu. Kuigi Oslo konwentsiooni kuuluwaist riikidest maailmasõjast wõttis osa waid Belgia, teised olid aga erapooletud, siis nüüd seewastu on aga hakatud juba järjekindlalt süwendama koostööd enesekaitseks kõikide konwentsiooni kuuluwate riikide wahel.

Oslo konwentsiooni kuuluwad riigid omawad kõik demokraatliku riigikorra, mitte üksnes paberil, waid ka tegelikult. Ja kuna demokraatlik riigikord kirjutab oma poolt ette ka teatawa majanduslikuga süsteemi eramajanduslikuga kallakuga ülekaalus, siis on sellega loodud ka ideeline alus koostöö wõimaluste koordineerimiseks ning koostöö platformi leidmiseks. Kuid pealeselle on Oslo konwentsiooni kuuluwate riikide üksteisele ligindamine tingitud ka oma iseseiswuse aluste kinnitamisest senise süsteemi säilitamisel.

Et Euroopa wäiksemad demokraatlikud riigid on leidnud ühise sihi ja ühtlase suuna, näitas juba 1930. aastal Oslo konwentsiooni toimetulek, seda kinnitab nüüd weel kord Oslo konwentsiooni aktiwiseerimine ja täna Haagis kokkuastuw asjatundjate konwerents, kus otsitakse neid praktilisi teid ja neid praktilisi wõimalusi, mis aitaksid üksteisele lähenemise ideed ühes majanduslikus ning poliitilise koostöö süwendamisega senisest suuremal määral realiseerida.

Meile pakub Haagi konwerents erilist huwi seepärast, et sellest wõtawad osa nende riikide asjatundjad, kelle maade toodang on üksteisele paljudel aladel wäga sarnane. Ja kui ses suhtes leitakse siiski mõni uus moodus wastastikuse kaubawahetuse elustamiseks, siis peaks see osutuma küllalt tõhusaks praktiliseks näpunäiteks ka Balti riikide omawahelise kaubawahetuse elustamises.

Tja.

Austria langeb Saksamaa rüppe!

Monarhia jaluleseadmisel tungiwad Saksa wäed Austriasse

London, 2. 3. (ETA) (Reuter) „Daily Maili" diplomaatlik erikorrespondent kirjutab, et Saksa wälisministri von Neurathi ja Austria kantsleri Schuschniggi wiimase kohtamise tagajärjel wõidawat lähemas tulewikus oodata Austria-Saksa poliitilist ja majanduslikku ühinemist (Anschluß) Habsburgide dünastia uuesti jaluleseadmisest ei wõiwat aga juttugi olla, sest Saksamaa seiswat sellele mõttele nii wäga wastu, et igasugune katse Habsburgide restaureerimiseks wiiks peagu paratamatult ja silmapilkselt Saksa wägede sissetungimisele Austriasse. Korrespondent lisab, et Saksa informeeritud ringkonnis kinnitatakse, et Jugoslaawia olewat walmis toetama niisugust aktsiooni.

Saksa-Austria kultuurkomisjoni töö

Wiin, 2. 3. (ETA) Saksa-Austria kultuurkomisjon lõpetas täna oma esimese istungjärgu. Pärast siidamlikke nõupidamisi on kokkulepe saawutatud mitmes küsimuses, ringhäälingu saatekawade ja filmi alal. Hiljem komisjon jatkab nõupidamisi teaduslike kui ka ülikoolidesse ja ajakirjanduse puutumate küsimuste üle. On loodud alamkomisjonid üksikasjade arutamiseks. Pärast nõupidamisi Saksa juurjaadik von Papen andis eine Saksa-Austria kultuurkomisjoni liikmete auks.

Wiin ja Berliin

Möödunud kuu sündmuste mõjul Wiinis on mitte ainult Austrias, waid ka Pariisis ja Londonis hakatud elawamalt kõnelema keiserriigi jaluleseadmisest Austrias.

Meenutagem kõigepealt, et Austria riigikantsler dr. Schuschnigg, kes on ise weendunud monarhia poolehoidja ja on seni oma awalikel esinemistel alati kriipsutanud alla monarhia jaluleseadmise mitteaktuaalsust, esines 14. weebruaril „isamaalise rinde" meeleawaldusel tähtsa poliitilise kõnega, milles ei olnud enam juttugi ettewaatlikust „mitteaktuaalsusest", küll aga sellest, et restaureerimise küsimus otsustatakse soodsal momendil rahwahäältesse teel „rahwa, maa ja dünastia huwides".

See kantsleri seletus, mis tähendab loobumist endisest taktikast, näitab, et wahepeal olnud sündmusi, mis sunniwad wõtma teist suunda monarhia jaluleseadmise probleemi lahendamisel.

Mis on siis sündinud?

On teada, et pärast rahwussotsialistide wõimuletulekut Saksamaal muutus Austria seisukord hädaohtlikuks Saksa püüete tõttu ühendada seda wabariiki enesega Austria sisemise natsistamise teel. Need püüded ei annud tulemusi, küll aga nõudsid ohwriks kantsler Dollfussi. Teiste riikide, peamiselt Itaalia, pealekäimisel sõlmiti möödunud aasta 11. juulil Saksa ja Austria wahel leping, mille alusel Saksamaa tagab Austria suweräniteedi. Kuid see leping tõi õige pea pettumuse. Loobudes otsesest kallaletungist Austria iseseiswusele, sai Berliin wõimaluse arendada ja suurendada rahwussotsialistlikku propagandat. Wõitlus selle propaganda wastu, mis sisaldab ohtu Austria rippumatusele, on wäga raske, sest Berliin on wäga tundelik reageerima wähimatelegi abinõudele, mis wõetakse Wiinis tarwitusele natsliku kihutustöö wastu. Kui näiteks Wiinis jaanuari lõpul wõi weebruari alul konfiskeeriti ühe pangermanistliku ajakirja number, milles kiideti üles natsilikku reshiimi, siis protesteeris Saksa ajakirjandus selle abinõu wastu wäga ägedasti ning süüdistas Austriat 11. juuli lepingu rikkumises.

Pärast Saksa wälisministri v. Neurathi ebaõnnestunud wisiiti Wiini, kus ta pidas läbirääkimisi Austria wälisministri ja kantsleriga, on wahekorrad muutunud weel terawamaks.

Wiini natside kärarikkad meeleawaldused Saksa wälisministri auks näitasid üheltpoolt, et kuiwõrd kaugele on arenenud rahwussotsialistlik liikumine Austrias, teiselt poolt aga lõid nad ebasoodsa õhkkonna läbirääkimisteks ja soodsate tulemuste saawutamiseks.

Ametlikust kommunikeest, mis awaldati pärast läbirääkimiste lõppu ja mis on koostatud optimistlikus toonis, kuid udustes sõnades, wõib järeldada, et v. Neurathi wisiidi ainsaks konkreetseks tulemuseks on olnud otsus, kujundada komisjon kultuuriliseks lähendamiseks. Küid juba enne Neurathi sõitu oli wälismaa ajakirjandusel teada, et Wiinis tuleb kõne alla rida wäga aktuaalseid küsimusi, nagu Habsburgide restaureerimine, Austria ühinemine kommunismiwastase rindega, rahwussotsialistliku propaganda wabadus jne.

Esimesena nimetatud küsimuse kohta kõnelesid Pariisi teated, et v. Neurath seletab Austria walitsusele selgesti ja täiesti kindlasti, et Saksamaa mingil tingimusel ei luba Habsburgide astumist Austria troonile. Peaks see aga siiski sündima, siis wõtab Saksamaa seda wäljakutsena, millele reageerib kõigi tema käsutada olewate wahenditega.

Eelmainitud kommunikeest ei ole näha, kas v. Neurath on esinenud toodud seletusega ja kas on olnud kõne all ka teised eelmainitud küsimused, kuid informeeritud wälismaa ajakirjandus teab, et kõigist neist küsimustest olewat Wiinis siiski kõneldud ning Austria kantsler olewat kategooriliselt keeldunud igasugustest järeleandmistest Berliinile. Austria ja Saksa lehtede toon, mis näitab, et mõlemale poolele on jäänud suhu halb maik läbirääkimistest, tahab tõendada teiste allikate eelpooltoodud andmeid.

Pärast v. Neurathi wisiiti hakati weelgi kindlamalt kõnelema, et Austria walitsus kawatseb kiirustada Habsburgide restaureerimisega, sihiga, teha lõpp Saksa pealekäimistele ja natside intriigidele ning luua monarhia kaudu kaitsewall Saksamaa wastu. Sest kirjutawad ju ka saksa lehed, et ertshertsog Otto wõimalik tagasitulek troonile püstitab kauaks barjääri mõlema Saksa rahwuse wahele.

Wõitluses iseseiswuse eest wõis Austria loota Itaalia toetusele, sest kuni wiimaste päewadeni walitses mulje, et Itaalia, olles huwitatud Austria iseseiswuse säilitamisest, pooldab Habsburgide restaureerimist. Küid nüüd on Roomas sündinud järsk pööre, millest wäga selge pildi annab Mussolinile lähedal seiswa „Giornale d' Italia" kirjutus. Selles üteldakse, et „Austria rahwuslik elu" on tagatud Itaalia ja Saksamaa poolt ja seepärast polewat mingit wajadust muuta reshiimi. „Tuleb selgesti ja lõplikult ütelda, et Itaalia peab monarhia jaluleseadmist Austrias mitteaktuaalseks ja hädaohtlikuks."

Sarnase järsu pöörde põhjuseks peetakse Briti relwastuse poliitikat, milles Rooma näeb otsest ähwardust oma Wahemere plaanidele ja unistustele. Sellise ähwarduse juures ei tahtwat Rooma wiia riisikosse oma wahekorda Saksamaaga, toetades Austria kawatsusi.

Järsk pööre Itaalia suhtumises Austriale on äratanud suurt tähelepanu Prantsusmaal. Hulkade osawõtt natslikest meeleawaldustest v. Neurathi auks olewat tõenduseks, et Austria walitsuse jalgealune kõigub ja et ainsaks wastumürgiks, ainsaks päästeabinõuks oleks Habsburgide restaureerimine. Teade, et Itaalia ei waidle enam wastu Saksa kategoorilisele „ootele" Habsburgide suhtes, olewat weennud Prantsuse walitsust, et Itaalia, olles tugewasti huwitatud Saksa sõprusest reas teistes küsimustes, on otsustanud lüüa käega Austriale, jätta teda ta enese saatuse hooleks. Pariisis kardetakse, et nüüd algawad Austrias wäljaspoolt õhutatud natside putschid ja peagi wõiwat seal hakata maksma reshiim, mis annab wõimaluse ühendada Austriat Saksamaaga.

Ka Londonist tuleb teateid, et seal kaldutakse samasugusele arwamisele Austria saatuse ja Habsburgide restaureerimise suhtes, nagu Pariisiski. Omalt poolt näib Austria otsiwat lähenemist Prantsus- ja Inglismaaga, et nende abil wõita Wäikeliidu wastuseisu Habsburgide tagasitulekule.

Igatahes wormuleeritakse Wiinis tekkinud olukorda järgmiselt: Habsburgid tulewad tagasi kas wõi wastu Saksamaa tahtmist, kuid Prantsusmaa, Inglismaa ja Wäikeliidu nõusolekul.

•

Eelmised read olid juba laotud, kui telegraaf andis edasi inglise lehe „Daily Maili" teated, et lähemal ajal olewat oodata Austria poliitilist ja majanduslikku ühinemist Saksamaaga, ja et kui tehakse katset restaureerida Habsburge, siis tungiwad Saksa wäed wiibimata Austriasse.

Kuiwõrd see teade wastab tõsioludele, on praegu raske ütelda, kuid, arwestades praegusi wahekordi, peab mõõnma, et Saksamaa mõningaid abinõusid tarwitusele wõtab. See nähtub ka v. Neurathi eelpooltoodud seletusest.

Kodukäsitöö juubelinäitus

„Kodukäsitöö" näituselt. Wäljapanekuid ja waatajaid.

Eile awati Kunstihoones o.-ü. „Kodukäsitöö" näitus ta kümneaastase tegewuse puhul. (Osaühisus asutati 1927. a.) Näituse avas haridusministri abi Wold. Päts, kes toonitas kõnes rahwakunsti tähtsust meie omapära arendamisel ja meie tuwustamisel wäljaspool kodumaad. Eesti kodukäsitöö on saanud teistele rahwastele ergutuseks ja eeskujuks oma rahwakunsti arendamisel ja on meil juba nimetamiswäärseks eksportkaubaks.

Rahwast oli näituse avamisel õige tihedalt. Naiste huwi näis peamiselt koondwat walgete töödе nurga wastu, kus imeiseid peent pitsitehnikat. Eesti käsitöös on kaunein pits nõelapits ja see on meil rahwakunstipeamiselt arenenud Wiljandimaal. Sellega saab wäga maitsekalt dekoreerida mitte ainult garnituure, waid ka rõiwastust.

„Massoprodukt" on pannud wälja tubade sisustusi — moodsat söögitoa, magamistoa ja kabineti mööblit. Neile on kodukäsitöö wäljapanijad leidnud wäga maitsekaid waipu, katteid ja pitsigarnituure. Kuid selle modern mööbli ja kodukäsitöö wahel walitses dissonants. Moodsate mustritega kodukäsitöö mööbliriie sobis suurepäraselt neile poleeritud toolidele, sobis paremini kui wabrikuriie, olles soliidne ja maitseriikkamalt wälja töötatud. Kodukäsitöö on mööbli kattena individuaalselt kunstipärane, mida ei wõi ütelda kalleistki wabrikukangaist. Kuid eesti mustritega waibad, portjäärid ja aknaeesriided ei sobi selle liig kaine ja asjaliku, kuigi wäliselt lihtwilt peenutsewa mööbliga, millel täiesti puudub kunstiline omapära. Nii hästi ja maitsekalt kui ongi töötatud wälja moodne mööbel, ta on isikusseta, on üldkaup, küll miite hinnalt, kuid wormilt. Kodukäsitöös aga sealjuures on oma eriline hing, oma stiil, oma mineewiku wõlu. Kahju, et kõigi nende ilusate kodukaunistamise asjakeste juure, mida siin oli wälja pandud nii rikkalikult (näiteks weel keraamikat, filigraantöid, rahatöid, eesti portselanikirja, puunikerdusi j. m.) polnud leidnud ka eestipärast mööbli katsetust. Meie naabrid, lätlased, kes meie kodukäsitöönäitusteis on nii huwitatud ja kes Eestist sõpriwad eeskuju oma koolidele, on rahwusliku mööbli alal meist ammu ees. Muu seas nad sisustasid oma presidendi lossi Riias osalt läti rahwuslikku stiili mööbliga. Meie naised on kodukäsitöö uuestisünnis ja arendamises nii palju teinud, aeg oleks ka meestel oma sõna ütelda meie rahwusliku mööblistiili arendamises.

Imelik on, et kuigi näitusel oli keraamikat, filigraantöid, puunikerdusi j. m. pealtnäha puhtameestetöid, selgus järelepärimisel siiski, et need on wähemalt segatööd. Filigraantöödki näitusel on naiselt, ilusad rahwusmustritega poleeritud karbid ja naistelt, kunstkäsitöökooli lõpetajailt.

Erilist tähelepanu wäärib näitusel eksportosakord. Siin paistawad juba kaugele silma eriti kirewad wärwid. See on ameerikaste maitse. „Kodukäsitööl" on Ameerikas ühe firmaga sõlmitud kauba walmistamise leping kümneks aastaks. Meie sporditimaste, -sallide, -müütide, kampsunite jne. wäljawedu Ameerikasse takistab suuresti kõrge toll, mida wõetakse kuni 200 protsendi suuruses kauba wäärtusest, kuid nõudmine nende järele on siiski hea, hoolimata nende kallidusest. Ameerikalased saadawad ise tellimisi, wärwe ära määrates nii- ja niisugustele mustritele. Ses kaubas, mis läheb Ameerikasse, pole midagi rahwuswaheliste moenuustrite mõjustatut, nagu meil nüüd siin walmistatakse näiteks kangastel kootud mööbliriiet, sinna läheb puhas eestipäraste mustritega kaup. „Ameerika tellijad teewad meie kodukäsitöö eriti rahwuslikuks," naljatab seletusi andew pr. Warma.

Meil nõutakse, et spordiesemed olekšid wõimalikult tugewast ja paksust lõngast, ameerikalased nõuawad wastupidiselt hästi õhukest lõnga. Rahwusmustritega sweatcrid ja kindad on neile moeasjadeks, mida kantakse ainult kord, ja juba järgmisel korral tahetakse jälle olla rõiwastatud waistelt. Meie spordiesemete ostjaks seal on jõukas klass.

Niisid eksporditakse Ameerikasse õige tunduwal arwul ka mütse. „Teil on kõige ilusamad mütsid maailmas," on Ameerikast kirjutatud „Kodukäsitööle". Neid ongi wälja pandud terwe kogu trepi kohale, sissekäigul saali — hulk rahwarõiwais naisi. Waatajate huwi paeluwad aga elawad rahwarõiwastatud neiud ja noorikud, näituse gaidid. Imetellakse nende toredaid peakatteid. Hästiriietatud seltskonnadaamide rõiwastusest see on nii erinew, rõõmsalt kirew ja elewuslik. Imelik, „Pariisi rõiwastuses" on wõimalus tarwitada nii palju fantaasiat ja wabulõikeid, kuid ometi näitas eriti maitsekas rahwarõiwastus — ei tule unustada, et selle wäljapanijaks oli sedapuhku kunsti taotlew organisatsioon — kuipalju erinewust ja ühtlasi ka nagu rohkem individuaalsustki näib wõimaldawat juba wärwi walikult nii awar rahwarõiwas.

Kindla ja kejwa teeristuse on endale leidnud need naised, kes walmistawad kaupu Ameerika tellimise peale. Neid on ainult 30, sest see töö nõuab suurt oskust ja kunstitunnet. Ameerikalased telliwad üksikuid mustreid, iga kord erinewalt, nende tellimiste täitjad, kes iga nädal walmistawad esemeid isemustriga, peawad suurepäraselt tundma mustri lugemise aabitsat. Lihtsalt — tööd oleks Ameerikale walmistada tweel rohkemgi, kui ainult leiduks osawaid tegijaid.

Möödunud aastal on „Kodukäsitöö" andmeil suuremad töökeskused meie rahwamustritega kaupu wälismaale eksportinud 234.423 krooni eest. Müüdsest peale hakatakse suurma nimetamiswäärsust silmas pidades kodukäsitöö ekspordi summasid üles wõtma ka meie kaubabilansi.

Ml.

Odavad raamatud:

		End. hind
Ed. Oja: Veski Liisi. Novellid.	—.75	2.50
E. M. Remarque: Läänerindel muutuseta	1.50	2.75
O. Luts: Valimised. Näidend.	—.10	—.40
„Tapper I" Kirj. ja pilke almanak.	—.25	1.25
Jahiseadus Metsaseadus. Kalapüügiseadus. Ühes sead. teost. määrustega.	—.90	1.75
Raamat igale naisele. Anat. piltid.	—.75	2.50
Laste toitmisest ja kasvatamisest	—.75	1.75
Keda kosida? 30 j. auhinn. tööd.	—.25	1.—
Riigiteenijate arstiabi määrused ja taksid.	—.50	1.20

Müügil alandatud hinnaga „Päevalehe", Rahwaülikooli" ja teistes suuremates raamatukauplustes üle riigi. — Raha või postmarkide wastu saadab Kirj. „TAPPER" (aadr. Tartu, p.-k. 202) raamatud kuludeta kätte.

Läti seimi e
P. Kalninsc

Latwia wabariigi kau
endine esimees dr. Paul Ka
aastaseks. Meil on põhjust
sellepärast, et P. Kalninsch
põlwest saadik on seotud m
tega, pidades käsikäes wõ
eest.

Dr. P. Kalninsch sünd
jana. Alghariduse sai ta
Liibawi gümnaasiumi. Kõrg
Moskwa ja Tartu ülikoo
loodus- ja arstiteadust.

Noore üliõpilasena lii
aluse rewolutsioonilise liiku
läti radikaalse lehe „Deen
hiljem toimetajaks. Aga
kohtu alla ja mõisteti
1903. a. tal awanes wõ
tagasi pöörduda. Sel ajal
kus puutus kokku meie se
mis on jatkunud kogu
kestes.

Pärast 1905. a. rewol
põgenema kodumaalt. Ta
Reaktsiooni-aastatel P
randaalust ajalehte „Zihn
kuid samal ajal tegi ta ka
tele läti lehtedele. Maailm
ja wiibis sõjawäearstina ri
Pärast 1917. a. wen
Kalninsch Latwia iseseiswu
Ta on olnud kõigi Latw
alates 1925. a. sacima esin
deni, millal rahwasindus
Dr. P. Kalninsch, kes
sõbraks, jälgib praegugi
likku arengut.

S.O.S. sign

Eile õhtul 10 minu
meie raadiojaam merelt
mille andis aurulaew „
teatas aurik 54 kraadi
kr. 7 min. Öst juunas.
peni madalik Saksa ran
mise signaali ei kuuldud
wa saatuse kohta puudu

Eesti weed

Tulelaewad

Soodsate tuulte mõjul
pool Tallinna muutunud
pääsewad ka laewad Tall
murdjate abita, mispärast
täiesti normaalselt.

Eile rains jäämurdja
miinisadamasse, mille taga
osa jääd kandis minema.

Teisipäewal saadeti Wahe
linna madal", kuna „Siinum
juba üle nädala.

Soomes on jääolud sam
Töll" wiis eile Helsingi
tõi wälja 6. Täna hommi
alustas jäämurdja teekond
tuleb abistada mitmeid la

Kuiwatatud
nahad t

Majandusminister
tud määruses lubanud
lita kuiwatatud lamba-
tamise otstarbel kindatöö

Sissewedks on tarn
janduseministeeriumilt,
tolliasutusele kauba läbi

Kukkus me

Narwa, 3. 3. Na
peetud meesterahwa pal
kumendid Rudolf Wend
Wender on meeleya kuk
Wender on pärit m
tööd otsima. Tööd ta

Leedu

on homme, 4. märtsil,

Wiljandi tule
ulatuwad

Kogu teisipäewase päe
tulekahju tekkimise põhjust
nukitehases, kuid need on
waid selgunud niipalju, et
otsutwad palju suuremaks

Tule läbi said kannata
de põlemise läbi tekkinud
handele kroonile. Kõige rä
mõisa omaniku H. Leiki
törje kiire abi tõttu hoiti
gern-Sternbergi autotehase
9 autot. Neist oli osa to
res olid kolm omnibust tä
sõ omnibusliinide pidajal
peale chitada kereid. Wi
lid masinad põlewast hoon

Kohe pärast tuleõnnetu
biwale tehasemanikule H
mane pidi kiires korras le
koju. Loodetawasti jatku
mise põhjuse. Samuti pe
guma ka tegelik kahju.
tuhandetesse kroonidesse.

Kiwisüsi kü
tu

Wabariigi walitsus
1937./1938. eelarweaa
wõtetel tarwitada küttu
leks on hangitud luba
mise komiteelt.

Sport

Kalevlaste Euroopa-matkalt

Poolatarid wõitjad täiel rindel. — Warssawi korwpallimeister wõideti 13 silmaga. — Järgmine wõistlus Triestis neljapäewal

Warssawis, 1. märtsil.

S. S. „Kalewi" wõrk- ja korwpalli nais- ja meeskonnad wõistlesid nädalawahetusel Warssawis Poola YMCK awaras saalis rekordarwulise pealtwaatajate-kogu ees — mõlemal õhtul arwestati umbes 1500 pealtwaatajat. Awaõhtu algas tawalise tseremooniaga — tervitused, kingituste wahetused, mille järele wäljale asusid AZS (Poola meister) ja „Kalewi" naiskonnad wõrkpalli-lahinguks. Kalewlannad on silmnähtawalt ärewil, tingitud wõõrastest oludest ja pinewast õhkonnast. On see neile ju esimeseks wälismaa wõistluseks. Poolatarid lähewad kindlalt juhtima ja wõidawad waewatult esimese mängu 15:8. Teises mängus näib AZS'i wõit päris kindel olewat seisul 13:7 nende heaks. Ootamatult tuleb aga üllatus. „Kalew" wõtab end kokku ja punkt-punktilt wõtab järele. Pinewa heitluse järele wiimaste punktide pärast wõidab „Kalew" teise mängu 18:16! Kolmandas mängus teeb „Kalew" head tööd seisuni 10:7. AZS wiigistab ja peale mõningate taktikaliste wigade annab Kalew juhtimise poolataridele ja alistub otsustawas mängus 11:15. Seega kaotus 1:2. Kalewlannade kaotuse otsustasid nõrgad surumised, mida AZS waewatult pareeris.

Meeste wõrkpallis kohtasid „Polonia" (Poola meister) ja Kalew. Jällegi sama nähtus, mis naiste mängus. Kalewi noored mängijad ei suuda end kokku wõtta ja Polonia wõidab esimese mängu kiirelt 15:7. Alles teises ja kolmandas mängus näitab Kalew head mängu ja wõidab üleolewalt 15:4 ja 15:3. Head mängu näitasid Altosaar ja Esko.

Naiste korwpallihõistluses Polonia wastu wõis ette arwata Kalewi kaotust, kuna suurele mänguwäljale oli wälja panna ainult 5 korwpallinaist, kes pealegi wäsinud wõrkpallimängust. Esimesel poolajal on wõistlus wõrdlemisi tasawägine, lõppedes 18:8 Polonia kasuks. Teisel poolajal, kus naiskond on juba täiesti wäsinud, Polonia suurendab wahet ja wõidab 34:18.

Õhtu wiimases wõistluses oli Kalewi wastaseks AZS'i korwpallimeeskond. Mäng algab suure raginaga. Poolakad mängiwad kiirelt ja jõuliselt. Kalew püüab peale suruda aeglast tempot, kuid kohtunikud segawad. Poolakad kargawad toorelt selga, ilma et kohtunikud fikseerikside seda weana. Peale Kalewi juhtimise 12:8, wõidab poolaja AZS 16:12. Teisel poolajal toores mäng jatkub. AZS wiib wahe löpuks 39:30-le.

Kohtunikud olid wäga nõrgad. Ei wõi öelda, et nad soodustasid AZS'i rohkem, kuid peasüüks tuleb seda pidada, et nad ei suutnud mängu suruda korralikuse piiridesse, lubades tooresi mängu, millega meie mängijad pole harjunud. Olnuks meeskonnas ka Kärk, wõinuks loota wõitu ka nendeski oludes.

*

Teisel päewal oli naistele wastaseks uuesti AZS. Mäng on parem ja weel hajartsem kui eelmisel päewal. Kalew wõidab esimese mängu 15:11. Wõib arwata, et Kalew rewanscheerib, kuid AZS ei alistu nii kergelt — tugewad surumised wiiwad Kalewi segadusse. AZS wõidab teise mängu 15:11 ja samuti ka otsustawa 15:10.

Meeste wõrkpallis tuleb üllatus. Kalew wõites esimeses mängus AZS-i 15:5, ei suuda sellega toime tulla teises ega ka kolmandas mängus ja kaotab pinewa heitluse 8:15 ja 12:15. Mäng oli hea mõlemalt poolt. AZS-i meeskonnas esinesid kõik 6 mängijat tõstjatena ja surujatena. Kalew kaotas otsustawal hetkel pea ja tegi saatuslikke wigu.

Naiste korwpallis tuli wastu wõtta eteoodatud kaotus 15:33 (8:15).

Meeste korwpallis esines Kalewi wastu Warssawi meister Polonia. Mäng parem ja kombinatsioonirikkam kui eelmisel päewal. Kalew suurendab wahet järjest ja wõidab poolaja 29:11. Teise poolaja alul on Polonial haruldane õnn wiisetes, saawutades 11 punkti järjest. Lõppspurt on Kalewi. Korw tuleb korwi järele ja lõpuwilets on seis 45:32! Head mängu näitas kogu meeskond. Punkte tegid Kärk 16, Altosaar 13.

Järgmine korwpalliwõistlus on Kalewil Triestis 4. märtsil.

*

Reedel pärast Warssawi jõudmist korraldas Eesti saadik Warssawis kalewlastele wastuwõtu saatkonna ruumes. Wastuwõtt wäga sõbralik ja hea. Tehti Eesti laulu ja juttu oli palju. Pühapäewal peeti raekojas wabariigi aastapäewa aktus, millest ka Kalewi meeskond osa wõttis.

ALT.

J. Tartu ja W. Särak lennukiga Soome

Kolmanda eestlasena O. Veldeman 400-võistleja hulka Salpausselkä

Täna lõunase lennukiga pidi lendama Helsingi kaks meie filmapaistwamat suusasportlast Tallinna politsei spordiringist — Jakob Tartu ja Woldemar Särak, et osa wõtta laupäeval ja pühapäeval suurtest rahwuswahelistest Salpausselkä suusawõistlustest. Ülbine wõistlejate arw ulatub Salpausselkä wõistlustel 400-le, kellest 22 on wälismaalased. Nendest wõistlustest wõtawad osa ka Norra ja Rootsi oma paremate suusatajatega ning wõistluste sarjas lõpetatakse ka Norra-Soome suusamanwõistlus, millest osa alasid juba peeti Holmenkolleni wõistlustel.

Jakob Tartu wõistleb Salpausselkäs 50-km suusamaratonis, millest A klassis wõtab osa 60 suusatajat. Loosimun on Tartule olnud kaunis räbal — tal tuleb startida nr. 3 all. Holmenkolleni 50 km wõitja norralane Samuelsjang startdi nr. 12 all. Woldemar Särak wõistleb 17 km ja temale langes loosimisel startdinumbriks 37. Nr. 28 all startdi Lähde, nr. 45 all Sulo Nurmela, nr. 96 all Karppinen.

Kolmanda eestlasena sõidab arwatawasti Soome reedel mäehüppaja O. Welbeman, et ammutada sealsetest suusawõistlustest kogemusi.

Täna wõimlemisõhtu Saksa teatris

Spordisõprade tähelepanu juhime täna õhtul Saksa teatris kell 20.00 algawale wõimlemisõhtule, mille korraldab Tall. Kalew. Harwa saab meil näha wõimlemisõhtuid, weel harwem wiimistletud ja nauditawat wõimlemisettekannet, mille andmist taotlewad täna õhtul Kalewi nais- ja meeswõimlejad. Kalewi naisrühmad esitawad täna pr. F. Alewi juhatusel põhiwõimlemist, harjutusi Hageman-Mensendiecki koolist hüplemist ja hüppeid, käteharjutusi ja wabaliikumist; meesrühmad R. Wihmani juhatusel harjutusi matil, roobaspuudel ja kangil. Awamänguks Kalewi malewkonna orkester J. Waksi juh. kannab ette „Kalew ja Linda". Kalewil saadab wõimlemisrühm. esin. prl. S. Kirsipuu. Pääsmed on Saksa teatri kassas täna päewal juba eelmüügil.

Suusarong Neeruti mäemaastikule.

Raudteewalitsus on otsustanud korraldada eelolewal pühap. suusarongi Neeruti looduskaunile mäemaastikule ja Rakwere ümbrusesse. Rong wäljub Balti jaamast kell 8.10 ja jõuab Tapale kell 9.40, Neeruti 9.35, Kadrina 10.00 ja Rakweresse 10,15. Tagasisõit Rakwereli on kell 16,00, Kadrinast 16.15, Neerutist 16.25, Tapalt 16.39, Tallinna jõudmine kell 18.18. Rong koostatakse klassiwaguniteit ja talle on määratud ekspressikiirus. Sõiduhind edasi-tagasi 1.20 kr.

Suusawõistlused Pärnus

Teisipäeval peeti Pärnus Niidu kingastikul suusawõistlusi politseile patrullsuusatamises. Wõitjaks tuli pineva heitluse järele eelmiste aastate wõitja konst. Antti Koitmäe-Spielberg ajaga 59,31,0; 2) konst. Rajs, Mõisaküla jsk. 59.45,0; 3) konst. Tael 1.13.41,0. Wiimastel päewadel on lumeolud muutunud rahuldawaks ka Pärnus ja pühapäeval oli suurearwulisel suusasportlasi harjutamas Pärnu jõel nõiu Pärnu-Sindi wahelisel maa-alal Niidu kingastikel.

7. rügemendi parimad suusatajad

Wõrus Kajaritsa mägedes 7. rügemendi suusatamiswõistlustest wõttis osa 70 suusatajat. Parimaks pataljoniks osutus 1. pataljon, kuid patrullsuusatamise wõitis 2. pataljoni meeskond, koosseisus ltn. A. Herm, wanemallohwitserid A. Pilw, A. Talwe, O. Kõiva ja O. Roosa. Kohtadele tulnutele jagati rohkesti auhindu. Wõistluste tulemused:

10 km A kl. (ohwitserid ja üleajat.) — 1. w.-a.-o. E. Terna 43.41,4; 2. w.-a.-o. O. Roosa 44.14,6; 3. w.-a.-o. A. Rannu 45.23,0. B kl. (ajateenijad) — 1. rms A. Kuslapuu 48.26,8; kapral A. Rannalaid 49.14,2; 3. rms E. Migur 50.01,4.

20 km A kl. — 1. w.-a.-o. Roosa 1.35.44; 2. w.-a.-o. E. Terna 1.36.39; 3. ltn. J. Raudsoo 1.37.20,8. B kl. — 1. rms E. Harkmann 1.40.25,4; 2. rms A. Iwanowitsch 1.41.17,2; 3. kapral F. Johanson 1.41.24,2.

Maadlusesiwõistlustel 57 osawõtjat

Eesti esiwõistlused greeka-rooma maadluses toimuwad Wiljandis laupäeval ja pühapäeval Tuleviku korraldusel. Kuni eilseni oli osawõtjatena laskund end registreerida 57 wõistlejat. On kindel, et esiwõistlusest wõtawad osa ka meie maadlusjuniorid K. Palusalu, N. Karklin, Neo, Wälij. t. Wõistluste läbiviijaiks spordiseltsil Tulewiku on tekkinud raskusi waid ruumide saamisega. Mõnede kaitseliidu-tegelaste järeleandmatuse tõttu ollakse sunnitud leppima teisel wõistluspäeval ümberehitusel oleva „Koidu" seltsi ruumidega, kuna „Ugalas", kus wõistlusi peetakse laupäeval, korraldab kaitseliidu üks malewkond pühapäewa õhtul peo.

Töölisspordiliidu Tallinna poksimeistrid

Eesti töölisspordiliidus Tallinna ringkonnas peetud wõistlustel tulid töölisspordiastest Tallinna poksimeistriteks: kärbeskaalus Everts (Rünnak), kuk-kaalus Simson (TTü), sulgkaalus Prii (Hermes), kergekaalus Truberg (TTü), kergekeskkaalus Kõlutwere (Hermes), keskkaalus Ojaste (Hermes), poolraskekaalus Räni (Hermes) ja raskekaalus Wellenmaa (Leek).

Pärnus demonstreeriti ilusuisutamist.

Pärnus korraldati Pärnu malewalt talispordi propagandanädala lõppwaatusena ilusuisutamise demonstratsioone Eesti meistrite E. Hiiopi ja prl. Kaljuwee osawõtul. Publikule demonstreeriti ilusuisutamist elementaarharjutusist kuni raskemate numbriteni üksik- ja paarisõidus. Päewal oli wähe pealtwaatajaid, kuid õhtul oli ligi 500 inimest liuwõljal ja aia taga üle 1000! Hiltsõhtul oli malewa-õppesaalis uisusportlasile õseng, millest oli 40 osawõtjat. E. Hiiob peatus ettekandes uisuspordi, koolisõidu peensuste ja kohtuniku hinnangu juures. Loengut selgitasid walgusplildid.

Cecilia Colledge Sonja Henie troonil

London, 3. 3. (ETA) Maailmameistriks ilusuisutamises naistele tuli inglanna Cecilia Colledge, 2) Megan Taylor (Inglise), 3) Vivian Hulten (Rootsi), 4) Hedy Stenuf (Austria), 5) Emmy Puzinger (Austria).

Rootsi jalgpalliliidu uueks esimeheks

walis Rootsi jalgpalliliidu aastakoosolek ühel häälel Elof Ericssoni. Senine kauaaegne esimees Anton Johanson keeldus enda tagasi wallda laskmisest. Anton Johansoni loobumisega Rootsi jalgpallielu juhtimisest kaotab Eesti suure sõbra Rootsi jalgpallielu juhtide peres, sest senised Eesti-Rootsi maawõistlusjuhted on pühendanud tänu Anton Johansoni eestisõbralikkusele.

Gunnar Bärlundi järgmiseks wastaseks

on pärast hiljutist punktikaotust juudi rahwusest ameeriklasele Nathan Mannile määratud endine poolraskekaalu maailmameister Bob Olin. Matsch peetakse 10. märtsil. Olin saawutas maailmameistritiitli 1934. a. wõiduga juudi Maxie Rosenblumi üle, kuid kaotas selle 1935. a. John-Henry Lewis'ile. Läinud aastal Olin polnud kuigi heas wormis ja sai mitu kaotust.

Rootsi suusaestwõistlustel

tuli 30 km wõitjaks ja Rootsi meistriks Sven Hansson ajaga 2.15.36, teiseks A. Dahlquist ajaga 2.15.39 ja kolmandaks Arthur Häggblad ajaga 2.15.43.

Soome noorte-poksiestwõistlustel

tulid Kotkas Soome meistriteks kärbeskaalus S. Kaulio, kuk-kaalus P. Keränen, sulgkaalus L. Nuutinen, kergekaalus L. Nowola, kergekeskkaalus O. Heimola, keskkaalus P. Lehtonen, poolraskekaalus S. Nyström ja raskekaalus Sahlström. Wõistlejaid oli 70!

Ivar Johansson kaotas

Norrköpingis peetud maadluswõistlustel wõisteldes poolraskekaalus klubikaaslasele Backlundile. Backlund wõitis ka soomlase Kallio 3:0, kes jäi neljandale kohale.

Sakslane Fischer ujus

Bremenis 100 m ajaga 58,8 sek., teiseks jäi Heibel ajaga 59,7 sek. Bremeni SW püstitas kaks rekordi: 4×50 m — 1.49,4 ja 10×50 m — 4.45,5.

Wapside käsigranaadid tekitasid kahju

endisele kohtupristawile, kelle mootorpaat konfiskeeriti

Wapside mässukatse läbi sai atnelist kahju endine Keila jaoskonna kohtupristaw August Maandi, kelle mootorpaat konfiskeeriti, kuna sellega oli toodud maale salakaupa — käsigranaate. Granaatide wedu ajas mäletatawasti August Kirilowitsch.

Nüüd süüdistas A. Maandi jaoskonnakohtuniku juures August Kirilowitschi pettuses, kuna see olewat paadi wälja petnud. Igatahes granaatide weoks ei ole Kirilowitschile paati antud. Süüdistades Kirilowitschi pettuses, püüab Maandi loomulikult päästa oma mootorpaati.

Kuidas sattus siis paat Kirilowitschi kätte?

Täit selgust selles asjas kohtus ei saadud, kuna Maandi paat oli kasutada kellegi Johannes Tammanni käes, wiimane aga on läinud elama Soome, nagu kahjusaaja Maandi seletas. Kuulati küll üle Tammanni abikaasa, kuid tema teadis walgustada seda asja ainult osaliselt. Kirilowitsch on küsinud paati selleks, et wiia kedagi isikut mõõdasõitwale laewale. Selle eest ta pidawat saama 40 krooni, millest poole pidi andma Tammannile. Tammann ei ole alul nõustunud paati andma, kuid hiljem ta wist on siiski lubanud.

Kirilowitsch kinnitab, et mingit pettust ta ei ole teinud, waid tal olnud kokkulepe Tammanniga.

„Milles teie pettust näete?" küsib kohtunik Maandilt. „Nõudke Tammannilt, tema andis paadi wõõra inimese kätte."

Maandi, kes on jurist, leiab et siin on siiski tegemist pettusega Kirilowitschi poolt, ja palub talle karistust.

Kohtunik leidis, et asjas ei ole pettuse koosseisu ja mõistis August Kirilowitschi õigeks.

Kallaletung Nõmmel

Nõmmel Ste tän. nr. 51 elaw Artemi Tisch ründas politseile, et õõl wastu pühapäewa on temale Nõmmel, Männi tän. nr. 2 asutatawa Majaomanike Seltsi restorani juures tunginud kallale Alfred Lilleg kous kellegi tundmata kaaslasega. Hiljem leidnud awaldaja, et temal on kadunud 3 kr. raha ja pandipiletid.

Eestlane õnne otsimas

Elamusi vene kodusõja päevilt Krimmis 1917.—1920. a.

Kodumaale!

Simferoopolis peatusin mõne päewa. Oli mõnesugused asjaõiendusi ja jumalagajätte mahajäänwate tuttawate-sõpradega. Olin neist õnnelikem inimene, — reisidokumendid taskus ja warustatud ka teatud reisirahaga. Woldemar Sawo aitas mul ka muretseda platskaardi rongile, mis pikal üüätawal sõidul on wäga tähtis. See eestlasest komissari-abi oli minule otse haruldane õnn, sest tawalisele ootasid inimesed sellist mugawat sõiduwõimalust kuudekauba. Minul läks see nüüd õige ruttu.

Ühel ilusal laupäewa õhtul kella 10 paiku asusin siis suure hulga eestlaste saatel rongile. Hüüti jällenägemiseni kodumaal. Lõõdi koguni lahti emakeelsed lahkumislaulud.

Esmaspäewal kell 12 päewal wäljusin juba Moskwa-Kurski jaamast ja 31. jaanuril 1923. a. toetasin üle mitme aja jällegi oma jala kodumaa pinnale. See tunne oli riunas. Kaotatud oli küll palju, aga wõidetud oli weel rohkem: olin oma kodumullal, oma wabas Eestis."

Nüüd waatleme, kuidas kõik nende eestlaste käsi, kes kartsid punnstega kokku puutuda, kes kuidagi olid teinud tegemist poliitikaga.

Põgenemine Wenemaalt Wrangeli wäe jäänustega

„November 1920 Simferoopolis oli wahest kõige õnnewam," jutustab keegi teine sealoleu, praegu wälistirmade esindaja Tallinnas. „Tecnisin tookord Doni kasakawäe korpuse wastuluures. Kaudsin küll sõjawäemundrit, aga rohkem tuli olla rsiwiilriietes. Ühel päewal komandantuuris olles kuulen nii poole kõrwaga, et punased on Perekopi maakitsusest läbi murdnud ja kogu Krimmi wallutamine on weel waid paari päewa töö. Miisis Kaukasuse rindel populaarseks saanud kindral Wrangelil siin enam ei wea. Ka ataman Slaschtschew, kes alul küll õõkas punaseid Perekopi taga kinni pidada, istus nüüd Wrangeli interneerituna kuski Mustamere-äärses wähemas garnisonis. (Kuuldawasti jäi ta ka punasse põõrana Krimmi maha.)

Õõ möödus küll rahulikult, aga järgmisel hommikul algas ajutuste ja ettewõtete ewakueerimine. Eraisikud olid põõwasti walmuta jahil. Olin minagi kolamas linnas ringi samade kawatsustega. Mõõdaminnes astusin ka kohaliku wastuluure ametkonna tõõrummidesse, mis asetsesid ühes horellis. Oli parajasti käsil paberite, kaustade ja mahukate lauaregisterraamatute häwitamine. Tulin siia waluuta hankimiseks sõpradelt nõu saama, aga seekord polnud kellelgi minuga aega tegemist teha. Waltinud mõne hetke niiwiisi tegewuseta ringi, hakkas mulle äkki silma tore pika wõlliga kirjutusmasin „Underwood". Kuna jätkus kõigile isaririigi warandusest, ei olnud siis ka sugugi kitsid, kui palusin masina endale. Sedamaid tõin woorimehe. Upitasin kirjutusmasina troskasse ning ise jooksin weel wiiwuks tagasi — jumalaga jätma. See ei wõinud kesta wiit minutikki, kui olin uuesti tänawal, aga woorimees, eestlane L., ühes kirjutusmasinaga oli kadunud. Oli nutikam mees kui mina. Too L. teenis Eb. Kolga juures põllumeeste seltsis.

Ei olnud enam aega astuda sõsse Eesti konsulaati. Ühe konsulaadi ametniku kohta oli kuulda kompromiteeriwaid jutte — kui palju oli neis tõtt, ei tea. Olewat ka juutidele soktuanud õige ohtrasti Eesti wälispasse. Kas neid aga Eestisse saabus, jäi mul teadmata.

Kella 3—4 paiku hommikul teisel päewal olin ma juba Sewastoopolis. Simferoopolist Sewastoopolisse on 60—70 kilomeetrit. Kohe märkasin, et siin oli juba käimas kõwa enamline propaganda. Samal õõl põletas Ameerika Punane Risti oma laod. Rüüstamisi ei olnud. Kõik sündis enam-wähem korra järgi. Walwe oli ikka wäljas. Kuski ei märganud eritisi põgenemiselest paanikat. Siin oli lahti isegi äärisidki, wõisid osta koguni weinigi.

Minul õnnestus kohe saada koht järgmisele wäljuwale auriknle. Nüüd wõisin rahuliku südamega teha ettewalmistusi reisi wastu, hankida weel üht-teist ja hoolitseda warustuse eest. Olin juba õige tükk aega loiwanud linnas ringi, kui wõimals õhtul kella 5 paiku saabusin laewale. Suur õnn, et tulin parajal ajal tagasi, muidu ks teab kuibas oleks weel läinud, sest laew oli juba tulwil põgenikke, otsad lahti ja juba sillast eemalgi.

Meie laew kaudis endal Konstantinoopoli sihis n.-n. koorekihti. Kõik ilusasti warustatud toiduga. Laewal endal jatkus toidust kuni Konstantinoopolini. Laewal kuulsin mõnelt kõrgemalt sõjawäelaselt, et Wrangel saanud küll 1920. a. sakslastele appikutse ja Saksamaale põõtnud isegi wastaw delegatsioon selles suhtes läbirääkimisi pidama. Jugoslaawiast ei olewat tahetud aga seda delegatsiooni kuidagi läbi lasta. Inglaste salaministeegendid saanud haisu ninna ja jõudnud ette. — Politiline olukord oli Wrangelile ebasoodus abi saamiseks. — Küll oli ka sakslastele pakkunud Wenemaal hõõd kontsessioone, aga juba wastuluure ametkonnas oli kuulda poolteise kuu pärast, ja seda kirjutati ka lehtedes, et wälisabist ei tule midagi wälja — arst arstigu ise ennast. Pealegi oli sakslastel omaendagi kodus palju muresid, mis sa weel teist aitad. Ei jäänud siis Wrangelil muud üle kui katsuda punastega sõbiwada mingit kokkulepet. Ja paistab olewat tõenäoline, et sõbitatigi salajane kokkulepe, et punased ei tule enne kolme päewa Sewastoopolisse, et Wrangel saaks oma rahwaga ja warandusega ilusasti ning terwe ihu-hingega minema.

Et ewakueerimine toimuks korralikult, oli Wrangel oma päewakäsuga waljusti keelnud mahajääwast warandusest midagi häwitada wõi riikuda.

Kaasa wiis ta ise 150 kauba-ning sõjalaewa ümber, umbes 150.000 inimesega, jättes maha punastele hobused ning kahurid ühes lukkudega. Wõis ju ka olla, et mõni tulisem mees „ülekewas isamaalises waimustuses" ka kuskil mõne märtsu ja „pogrommi" toime pani, aga see oli siis täiesti n.-ö. erealgatus. Wrangeli „sõjawägi" asus neile laewadele täiesti relwadeta ja igasugune laskemoonata. Relwad jäid waid igaks juhuks ohwitseridele.

Konstantinoopolis tulid laewadele liitlaste wägede esindajad ja teatasid meile, laewus olijaile, et oleme nüüd kõik pagulased eraisikud — kodanikud riigi sõjawäewarustus paluti wälja anda ja wõeti ä wene tsaariaegsed ametitunnused ja aumärgid wõtta maha. Pagulaste hooldajaks meie laewa keegi prantsuse ohwitser, kes kandis komissari n See ei meeldinud wene walgeile ohwitseridele, et faride wastu sõditi ja nende eest on põgenenud nüüd on komissar ikkagi ülemuseks! Pra wastu muidu tunti teatud sümpaatiat, kuna ing ei armastatud, sest nad ei olnud toetanud Wrang

Laewas andis end teerawalt tunda mageda wee seda toodi praamiga järele. Haigusi ei olnud lewimas. Hiljem Bulgaarias oli kuulda, et p hulgas oli ette tulnud rõugehaiguse juhte, aga interneeriti kohe, mistõttu raskemad tulemused wältida.

Kolm päewa wiibisime Konstantinoopoli w Laew seisis Dardanellides. Maale ei tohtinud kee na. Õõsi siiski mõnel õnnestus tuttawate kau maal pifut rebus hoida. Eriti agarad olid tat emigrandid seda asja sokutamas. Neid huwite dugi äri, sest meilt, põgenikelt, loodeti mida Olgu aga kohe märgitud, et türklastega sõbis e esimesest hetkest see wahekord.

Kolmandal päewal eraldati laewas olijad kah ühele poole riwimehed-sõjawäelased, teisele — kub-riigiteenijad ja muud emigrandid. Kuulu maste hulka ja meid eraldati ka kõhe samas lahes wale Bulgaaria kaubalaewale, mis oli üüritud p te weeks. Pidime sõitma edasi Barnasi prantsuse ohwitser jäi ka selle salga komissariks oli umbes 2500 inimest. Selle hulgaga ei jõud misfar asju ajada. Nõuti põgenike endi hulgast sari ja nõukogu, kes oleks siis prantsuse komissar ga alatises ühenduses. Alul ei tulnud sellest wälja, lõõdi käega, et mis parlamenti me jälle pidama! Wenelasele nagu meelbis olla nuu Siiski hiljem püüti olla liitlase meele järgi ja ikkagi komissar ja nõukogu, kes ajas teiste asju korda.

Saabusime Barnasse. Seal olime jällegi Sõidul wiimasel päewal olime päris sõõmata. meele hapuks. Olime ju nüüd n.-ö. priileiwal — toidul. Kuid pidime leppima. Alles Barnas süüa. Tuli läbi ajada wee ja leiwaga. Häda suur, et lewiz wargus. Polnud sugugi imeks kui mõni endine departemangu ülem oli mõne o dise alluwa ametniku leiwakoti tühjaks teinud.

Barnas oli meil wastas Denikini mehi. meie häda, hakkas kaitl laewale sadama leibu. rüselemist leiwakamika pärast!

Siin lubati linna, enne aga tuli karantiin käia. Mul oli hea meel, et pääseb omaigi maale realiseerima oma wäärtuslikumat pagas sain samas laewas paarilt baamilt komissoni — briljante.

(Järgn

Wangid teenisid wabaduse. Wiimaste suurte uputuste ajal Tennessi osariigis tõmmati päästetöödele ka Memphise linna wanglas istuwad karistuskandjad. Mehed näitasid üles niisugust waprust, et 110 wangile otsustati anda tagasi wabadus. Pildil: Wangide jalad wabastatakse ahelaist.

Wangid saawad pensioni

Wigastuste puhul wanglatöödel

Riigikohtu seletus wangistusseaduse kohta.

A. Kindsiweer pöördus wang. walitsuse direktori poole palwega, milles seletas, et kandes kestwanglas karistust, saadetud ta metsatöödele, kus mahalangew pun teda raskesti wigastanud, tekitades mun hulgas jalalm murde. Wahepeal olewat tema karistusaeg läis saanud ja teda wanglast wabastatud, ilma et oleks wõimaldatud arstimist lõpule wiia. Palus end pensioni saamiseks arstliku komisjoni järelewaatusele määrata wigastuse kindlakstegemiseks ning ühtlasi wõimaldada tasuta arstimist.

Wõru wangla arst waatas, wastawa ettekirjutuse põhjal, paluja läbi, teha kindlaks, et rawimine on wajalik ja et Kindsiweer järjekordselt 1-kuise karistuse kandmiseks wanglasse oli paigutatud, wiidi arstimine läbi wanglas ambulatoorsel teel.

Arstliku komisjoni istungil 18. juulil 1936. a. selgus Kindsiweere järelewaatusel, et ta ajutiselt 70% töötõõwõimest kaotanud on, wigastus aga parandataw ja selleks 8 kuud aega läheb. Ta paigutati niiid Wõru linna haiglasse ja 26. aug. samal aastal waatas arstide komisjon Kindsiweere uuesti üle, tunnistades teda terweks, määrates ühtlasi aga 2 nädalat puhkust kehalisest töõst wabanemise otstarbel.

Komisjoni otsusele esitatud kaebuse jättis wangim. wal. direktor tagajärjeta, põhjendusel, et wangistusseadustik jätab lahtiseks arstliku komisjoni tegewuse lähema määramise nii ülewaatuse toimetamisel kui ka protokolli koostamisel ja et pensioni maksmiseks puudub seaduslik alus.

Kindsiweer andis kaebuse riigikohtule, kes leidis järgmist: Wangim. wal. direktori põhistis, et wang.-seaduses ei ole ette nähtud eeskirju, kuidas peab toimuma arstliku komisjonides töötõõwõime kaotuse kindlaksmääramine, on ekslik, sest selle seaduse § 55. on otse ette nähtud kord, kuidas see peab toimuma, ja nimelt arstliku komisjoni kaudu wabaõõstuses maksmate eeskirjade järgi. Kuna kaebaja poolt on waidlus tõstetud ülewaatuse toimetamise kohta, siis tuli wang. wal. direktoril kaaluda, kas ülewaatus wastas ülalnimetatud paragrahwi nõuetele, seda enam, et arstl. komisjoni otsusest ei nähtu, mis alusel komisjon, leides, et kaebaja on terwe ja tööwõimeline, märkis otsuses, et temale tuleb itlagi wõimaldada 2-nädalane puhkus kehalisest töõst. Silmas pidades, et kaebaja on kehalise töö tegija, tuleb järeldada, et ülewaatuse ajal tema ei omanud täielist tööwõimet. Kuna ka pensioni maksmise kohta awaldatud palwe on jätetud rahuldamata põhjusel, et komisjon tunnistas Kindsiweere terweks, siis ka selles osas ei wõi kaewatud otsus jõusse jääda, sest kui ilmneb, et kaebaja on tööwõime kaotanud, on temal õigus pensioni saada wang.-sead. § 56. ja 60. alusel. Kõigil neil kaalutlusil otsustas riigikohus kaewatud otsuse tühistada ja asja saata wangimajade walitsuse direktorile uueks otsustamiseks.

Toimetusele saadetud kirjandus

„Eesti naine" nr. 3 (märtsikuu-number). Hind 40 snt. Sisus hulga huwitawaid artikleid ja praktilisi nõuandeid. Moodide osas hulga rahwuslikel motiiwel kleite ja moode tiitarlastele.

„Teater" nr. 2.

„Looming" nr. 2. Sisu: J. Sütiste: Luuletusi. Fr. Tuglas: Illimari juwi (lõpp). J. Barbarus: Luuletusi. E. Krusten: Kodukäija. Nowell. B. Alwer: Luuletusi. H. Tampere: Eesti wana rahwalaulu rütmiprobleemist. Artikkel. A. Sang: Luuletusi. A. Annist: Soome kirjandusuudiseid. Artikkel. G. Kepes: Luuletusi. Tõlk. M. Under. B. Linde: Poola kirjanduslikke portreid. M. Choramanski. Artikkel. A. S. Puschkini luuletusi. Tõlkinud J. Semper ja A. Oras. G. Suits: Posthuumne Puschkin. Artikkel. O. Urgart: Puschkin eesti keeles. Artikkel. O. Urgart: Oskar Luts. Artikkel. Ringwaade. B. Linde: Mälestusi Jaan Oksast. Arwustus. H. Raudsepp: K. A. Hindrey „Urmas ja Merike" II. M. Sillaots: A. Mälgu Läänemere isandad. J. Kärner: J. Sütiste Sadamad ja saared. O. Liiw: Faehlmanni ja Kreutzwaldi kirjawahetus. Poleemika. R. Sirge: Eksliku arwustuse puhul. A. Suik: Wastuseks. Wälismailt. J. S.: Puschkini austus Nõuk. Wenes. A. Aspel: Pariisi lawelust. H. Adamson: Kahe esperanto luuletaja juubeli puhul. Märkmeid wene, hispaania j. m. kirjanduselust. Estika. M. Metsanurga ilmera jõel joome arwustuses. Varia.

Eesti iseseiswuse jünd. 3. köide.

Tallinna Majaomanikkude Panga
U/P.

peakoosolek

peetakse kolmapäeval, 17. märtsil s. a., kel õhtul, Kaubandus-Tööstuskoja ruumes, P tän. nr. 20.

PÄEVAKORD:

1. Koosoleku juhataja valimine.
2. 1936. a. aruande kinnitamine.
3. 1936. a. puhtakasu jaotamine.
4. 1937. a. eelarve läbivaatamine ja ki tamine.
5. Välisrevisjoni protokolli ettelugemine
6. Ulevaade panga kinnisvara remondi ko
7. Valimised põhikirja järele.

Märkus: Koosolek on kokkutulnud liikm arvu peale vaatamata otsusevõimeline. (P hikiri § 46).

JUHATU

Tallinnas, 1. märtsil 1937. a.

Akadeemilise Meeskoori 25. juubelipidustused

Juubeli puhul on koor walinud rea au- ja liikmeid. — Wilistlased annetawad koorile li Suwel minnakse 3-nädalasele kontsertmatkale maale

5. ja 6. märtsil pühitseb Akadeemiline Meesk 25-a. tegewuse juubelit. Ühenduses sellega olid o nikud paluwad jutustajamisele koori juhtidega. Koo belipidustused algawad 5. märtsil kontsert-j laiteenistusega ülikooli kirikus ühes lipu s mise talitusega. Lipp anneteiakse koorile wilistlas Kontsert-jumalateenistusel esineb koor koos wili ja sõlistidega.

6. märtsil on juubelikontsert ülikoo kell 8 õhtul. Peale kontserti on omawaheline ko mine kuriwud kõlalistega „Sinimandrias".

Juubeli puhul on koor walinud endale au teks lisaks senistele auliikmerele (J. Kõpp, J. Simm) kirjanik K. E. Sõõdi, helilooja Saare ja prof. Juhan Aawiku. Sõprusli on walitud „Dziesmuvara" koorijuht Alfred Budapesti ülikoolide meeskoori esimees Elemer „Dziesmuvara" endine esimees R. Malwes, E õpilaskonna endine esimees H. Paalmann, Meeslelaulu Seltsi esimees J. Reinfalu j esimees Mart Ruwbel, Tartu Meeslelaulu S mees J. Sutt, Tallinna Meeslelaulu Seltsi en juht prof. A. Topman ja Budapesti ülikooli koori juht prof. W. Waszy.

Sõpruskooridesse on walitud P laulu Seltsi koor, Helikunsti Seltsi meeskoor, Meeslaulu Seltsi koor, Pärnu Helikunsti Seltsi n Tallinna Meeslaulu Seltsi koor, Tartu M Seltsi koor, Wiljandi Helikunsti Seltsi meeskoor Meeslaulu Seltsi koor ning wälisskooridest: ülikoolide meeskoor, „Dziesmuvara" Riiast ja „D kunnan Laulajat" Helsingist. Koori juhata on walitud maestro Juhan Simm, kes on olu ajutajaks ja juhatajaks 1912.—1924. aastani. kestes on olnud kooril liikmeid 560. Praegu on 52 ja wilistlaslaulajaid 50 ümber.

Akadeemiline Meeskoor on asutatud 1912. Juhan Simmi algatusel ja eeswõttel. Praegu koori helilooja Richard Ritsing.

Suurema kawatsusena seisab kooril see kon mait Põhjamaadele, mille reisikava m mine: Riia-Warssavi-Krakow-Berliin-Kopenhaag Oslo-Ulsjala-Stotholm-Tallinn. Kontsertreis nädalat. Enne wälismaale sõitu kawatseb koo kontsertidega kodumaal Tallinnas ja Pärnus.

Kohalikke teateid

„Poseidon" oli teel 12 tundi

Soome aurik „Poseidon", mis Helsingist wäljus eile hommikul kell 10, Tallinna jõudis alles õhtul kell 10 pärgu. Laewa hilinemise põhjustasid rasked jääolud Soome rannas.

„Poseidon" tõi Helsingist 88 reisijat, 500 kasti apelsine, sidrumeid ja banaane.

Kunsttööstuskooli direktor terwist parandamas

Riigi kunsttööstuskooli direktor A. Kilgas läks terwisliku põhjusel kuuajalisele puhkusele. Tema kohuseid täidab Westholmi gümnaasiumi direktor P. Mägraken.

Liigub kuulduji, nagu oleks kunsttööstuse õpetajaskonnas koos direktoriga leidnud aset ka mõningaid hõõrumisi, mida pole seni weel selgitatud.

Tapaloomade- ja lihahinnad

kolmapäewal, 3. märtsil

Põllutöökoja Tallinna tapaloomade- ja lihaturul töötõde lihaliitidega kauplemine on wäga elaw ning hinnad kaldumad kõwenemisele. Weiste pakkumine on wähe. Nõudmine suur.

Suurtest pullidest makseti rammususe järele 60—65 s. tapakaalu kg, ja 32—34 s. elukaalu kg.

Wäikesemad pullid ja mullikad maksid tapakaaluga jõrgmiselt: nuumatud 60—63 s. kg, keskmised 59—62 s. kg ja lahjad 55—57 s. kg. Elukaalu hinnad wastawali rammususele 28—32 s. kg.

Nuumatud (pekkrammusad) lehmad maksid mitte alla 70 s. tapakaalu kg ja 35—40 s. elukaalu kg. Keskmises rammususes lehmadest makseti 55—58 s. kg ja lahjadest 45—50 s. kg. Elusalt turustati keskmises rammususes lehmi 22—25 s. kg. üldiselt ostetakse lehmi aga rohkem tapakaaluga ning elukaaluga õige wähe.

Wasikate pakkumine on keskmine. Nõudmine hea ja hinnad püsiwad. Tapetud wasikad maksid 50—70 s. ja elusalt 35—45 s. kg.

Lammaste pakkumine wähe. Nõudmine keskmine. Hinnad püsiwad endised, rammususe järele 60—70 s. tapetud lamba ja 32—40 s. elus lamba kg.

Sigade pakkumine on nõudmiseks wäikesem. Hinnad püsiwad. Täna maksid tapetult kõik sordid 82—87 s. kg. Elus sead maksid 62—65 s. kg. Tendents on püsiw.

Nahkade-hinnad:

Weisenahad toorelt 75 s. kg, wasikanahad 5.75—6.10 kr. tükk, lambanahad 2—4 kr. tükk, hind oleneb willast, hõbusenahad 12—15 kr. tükk.

Jääkord ülemiste järwel

on wiimaste möötmiste järele 22 tolli paks. Neil päewil lõpeb järwel külmumisafuturste poolt jää wõtmine. Rühapäewiti harrastatakse järwel endiselt jääkelgu-sporti.

Tallinna Haridusselts korraldab

käesoleval poolaastal rea populaarteaduslikke loengud. Lektoriteks on paluud rida tuntud seltskonnategelasi. Esimene loeng korraldatakse 4. märtsil kell 8 õhtul Pärnu mnt. 41, kino „Kungla" tagahoowis. Kõneleb dr. Alma Ast teemal: „Suguhaigused ja abielu".

Ei alandatud kinniswaramaksu

Wera- ja Wassili Woinoffid palusid linnawalitsust, et wiimane wähendaks nende kinniswaralt, mis asetseb Merepuisteel 10, kinniswaramaksu. Põhjenduseks toodi ette, et kino „Grand-Marino" sulgemisega on kinniswara tegelik tõõrtus langenud.

Linnawalitsus leidis aga, et pole põhjust kinniswara uuesti ümberhindamiseks. Pealegi töötab hoones praegu kinoteater „Ars".

Löbustusmaksust wabastati

E. Metapsühhilise Seltsi awaliturd loengud ja referaadid, Tallinna Naislaulufeltsi kontsert, mis peetakse Estonias 6. märtsil, ja Naisharidusseltsi poolt korraldatawad loengud.

„Ekit"

Siseministeeriumis registreeriti elatiswahenditega kauplejate ühing „Ekit". Ühingu kauplustewõrku kawatsetakse wõtta kuni 50 kauplust.

Ehitusmaterjalide selgituskõne majaomanikele

Eesti Majaomanike Seltsi järjekordsel neljapäewaõhtul, 4. ptp., kell 7 õhtul, E. Laenupanga ruumes, Suur Karja 18, annab ülewaate ehitusmaterjalidest dipl. inj. A. Kitsnik.

Ehitusmäärus muutmisele

Linna ehituskomisjonis on praegu arutusel ehitusmääruse § 74 ja 79 muutmise küsimus. Nimetatud paragrahfid käsitlewad treppide ja mansardkordade ehitamiseks.

Tallinnas 144.237 elanikku

Aadressibüroo andmeil oli 1. märtsil Tallinnas elanikke 144.237, neist 63.209 meest ja 81.028 naist.

Mõne reaga

Majaomanike Panga peakoosolek peetakse 17. märtsil. P[illegible] olemas on arutamine, eelarwe, puhaskasu jaotus ja tw[illegible] eb põhiküsimused.

Tallinna Majaomanike Seltsi korraline aastapeakoosolek on 15. märtsil Börsisaalis.

Linna majanduskomisjoni koosolek on täna õhtul kell ½7. Päewakorras on mõnede kinniswarade omandamine.

Apteekide ööwalwe

Keskmädalal wastu neljapäewa: Kadrioru apteek — Narwa mnt. 52-b, tel. 303-01; Suur-Pärnu apteek — Pärnu 68, tel. 463-21; E Matsoni apteek — Niguliste t. 5, tel. 436-06; E. Urmi apteek — W. Tartu mnt. 28, tel. 303-55.

Nõmmel:

Trossini apteek, Apteegi tän. 4.

Matieseni
ÕUNA JOOK
LUSCHER & MATIESEN

Alwati majaomanike kodu

Noored aruteid „Riskamäe" probleeme

Eile õhtul awati Tallinna Majaomanike Seltsi kodu ruumid Harju tän. 29, endisis Majaomanike Panga ruumes. Seltsi esimees J. Anson pidas lühikese awasõne ja kuulutas ruumid awatuks seltsi wanadele ja noortele liikmeile.

Järgnes junioride klubi referaatõhtu. Klubi liige A. Tinilik referees „Riskamäe naiste" teemal, kus ta wõrdlemisi ülewaatlikus käsitluses tähendas, et temaatwates näidendi autor ei ole küllalt kindlaloomulisi isiksiüüpe annud ja on pannud neile suhu oma tweendeid ja arwamusi. Ilma nimi on saanud teatud liiki naistele iseloomustawaks nimeks. Maria oli referendi arwates positiiwsemaid tüüpe.

Klubi liikme U. Sillaste arwates on „Riskamäes" esitletud just erinewad karakteritüübid, kellest ilmekam on Maria. Klassikaline ja originaalne kirju on aga wanaporenaine, kes wiimselt oma kindlusles ja traditsioonides jääb wõitjaks. R. Aanma arwas, et „Riskamägi" on liigselt üles puhutud ega oma mingeid ideoloogilisi wäärtusi. Waidlusõhtust wõttis osa 70 noort.

Perekonnateateid

Kihlatuid:

Tallinna linna perekonnaseisuametis: Saul Sikk ja Maarli Hallist, Arnold Kägu ja Ludmilla Erm, Andrei Lukk ja Inna Tikerberg, Gerhard-Friedrich-Theodor Hermeking ja Ursula Grewingk, Georg-Emil Salmen ja Alide Nõgu, Reinhold-Eduard Imhof ja Ingrid-Ellen-Agnes Heyden.

Tallinna Toompea Kaarli koguduses. Johannes Sars ja Elfriede Rennenbaum.

Tallinna Jaani koguduses: Feliks-Aleksander Müürsepp ja Magda-Alice Kallasmaa.

Tallinna Pauluse koguduses: Aleksander Listak ja Weera Jõekallas.

Abiellunuid:

Tallinna linna perekonnaseisuametis: Karl-Eduard Kaares ja Ilse-Heleene Liba, Georg-Leopold-Erhard Tutsu ja Juta Kont, Sergei Munov ja Heleene Sepp, Ivan Nekrasow ja Aleksandra Fedullow, Aleksander Kulkjusch ja Elfriide Peterson, Ernst-Ludwig-Baldur Bauer ja Else Westberg.

Tallinna Jaani kogudues: Jaan Kohw ja Adele Möllits, Leopold Petersson ja Aleksandra Müütel, Heino Ploomipuu ja Helga Oising, Paul Greil ja Miralda Luik, Karl Weerus ja Helmi Plamus.

Tallinna Toompea Kaarli kogudues: Albert Silmais ja Tatjana Lakotski, Woldemar Eiving ja Susanna Tiwas, Theodor Tondi ja Charlotte-Emilie Tikerpäe, Eduard Pahk ja Hilda-Elisabeth Kruusiauk, Edgar-Arnold Roode ja Leida-Sophie Jakobs, Ernst-Johannes Sandrak ja Alide-Elisabeth Witiin.

Sündinnid:

Tallinna linna perekonnaseisuametis: Harald ja Armilde Pustari poeg Jaan, Aleksander ja Hilda Weski poeg Ants, Peeter ja Leena Pakurti tütar Maie, Aleksander ja Ella-Adeele Jaarsa tütar Elgi, Wassili ja Alina Wapperi poeg Jaks, Karl-Aleksander ja Alice-Marie Borgi poeg Ülo-Kristjan, Bernhard-Ottomar ja Leena Oti poeg Enno.

Tallinna Jaani kogudues: Ants Kibus, Erich Poobus, Kalju Soobik, Kristjan Laks, Tiiu Wingissaar.

Tallinna Toompea Kaarli kogudues: Marie Johanson, Peeter Bataschkow, Marika-Reet Dunkel, Reim Purusner, Eerik Hiedell.

Surnud:

Tallinna linna perekonnaseisuametis: Rosaalie-Elisabeth Utsal, Miina Langen, Heleene Dieis, Leena Troop, Bernhard-Karl Kurman, Mari Kurg, Wilhelm Reich, Weera-Heleene Wahtel, Liisa Jesmin, Aldo Luberg.

Tallinna Jaani kogudues: Jüri Maripuu, Meinu Regat, Willem Maripuu, Erna Ment, Ann Willman, Emilie Juust, Jakob Liiwat, Mari Mäenurk, Kristjan Jürgenson, Jüriüs Eskelson, Jüri Laur, Willem Kokkas, Hans Sig, Maria Purbort, Jüri Elberg, Juuli Birkfeld, Kustas Nõu, Roman Kammal, Lis Kanstrei, Minna Werus, Miina Naur, Arnold Kullo.

Tallinna Toompea Kaarli kogudues: Hugo-Emil Luhasalu, Julie Busch, Mina Brachmann, Liisa Juhkama, August Erm, Hermine-Auguste Lai, Wassili Kirikal, Arnold-Woldemar-Julius Anderson, Jüri Kullerkupp, Jüri Gennes (Jänes), Liisa Wiliaar, Jaan Tubberikko, Anna Perrupu, Mai Seer, Liisa Tulinder, Karl Sum, Marie Põlendik, Kustaw Jõeväljа.

E. Lenderi gümn. wil! kogu

klubiõhtud peetakse nüüd wil! kogude liidu ruumes, Estonia teatrimaja 5. korral.

Järjekordne klubiõhtu on neljapäewal, 4. märtsil. Kawas waidlusõhtu teemal „Riskamäe naised". Sissejuhataw sõna proua E. Susilt. Algus kell ½8 õhtul.

Tänu!

Tänan kõiki kunstnik Otto Krustoni sõpru Tallinnas, Tartus, Kuressaares ja Helsingis, kes tema wiimselt ärasaatmisel osa wõtsid.

Lesk.

Teater • Muusika

„Estonia" teater

Keskmädalal, 3. ptp., alandatud hindadega Lajos Zilahy komöödia „Pähe paistab".

Neljapäewal, 4. ptp., opereit „Dshaina". Sellele etendusele wõib juhtida publiku tähelepanu, kuna siin esineb tõrwelt neli uut tegelast. Nimiosa täidab pr. Gerda Walentin-Galinsky. „Dshaina" meespeaosas — meretwäeohwitseri Pierrina — Harry Kaasik, teine külaline selle etenduse koosseisus. Kolmandaks esineb Musotte'i temperamendikas osas esmakordselt Riina Reinik. Orkestri juhiks on Estonia teatri koormeister ja repetiitor pr. Tiiu Targama.

See oleks muide esmakordne juhus näha meie teatris daami orkestrijuhi kohal.

Sümfooniakontsert külalisjuhatajaga

Reedel, 5. ptp., Estonia kontsertsaalis sümfooniakontsert, mida juhatab külalisena Rudolf Schulz-Dornburg (Berliinist). Kontserdi kawas on Wagneri Siegfried-Idyll, Rudi Stephan — kontsertpala orkestrile, Brahms — 3. sümfoonia (F-duur). Kontserdi algus kell 8 õhtul. Pääsmed eelmüügil teatri kassas.

Draamastuudio teater

(Salsa teatri ruumes)

Neljapäewal, 4. ptp., kell 7.30 õhtul „Kewade".

Laupäewal, 6. ptp., kell 7.30 õhtul Mari Mälbre tulushtuks „Kewade", millise etenduse puhastulu läheb M. Mälbre rawitsemise katteks.

Rühapäewal, 7. ptp., kell 14.30 „Kewade" ja õhtul kell 7.30 „Kewade".

Pääsmete eelmüük on kella 11—1 e. l. ja 5—8 õht.

Draamastuudio teatri reigreisid

„Kõrboja peremehe" r.-r.-etendus reedel, 5. ptp., Kilingi-Nõmmel; laupäewal, 6. ptp., Mõisakülas, rühapäewal, 7. ptp., Abjas.

„Iks tuwik lendab merele" lähemad r.-r.-etendused on: neljapäewal, 4. ptp., Jõgewal; laupäewal, 6. ptp., Tartus, rühapäewal, 7. ptp., Räpinas. Algus kell 8 õhtul.

Töölisteater

Täna „Walge lagendik" 8. korda. Algus kell 8 õhtul. Pääsmed 20—125 snt.

Neljapäewal „Karu läheb mee lõksu" 7. korda. Tungi ärahoidmiseks enne etenduse algust soowitame kasutada wõimalikult eelmüügi.

Reedel „Othello" ainukordselt üldhindadega. Kuna reedene „Othello" etendus on ainus, mis läheb üldhindadega, siis ärgu jätku keegi seda erakordset juhust kasutamata. Pääsmed 25 ja 40 snt.

Rühap. päewal „Oitsew meri" 36. korda.

ÜENÜÜD segakoori kontsert

ÜENÜÜD segakoor korraldab rühap., 7. ptp., õhtul kell 8 Estonia kontsertsaalis oma järjekordse kontserdi, mille kawasse on wõetud rida laule eelmisest 11. üldlaulupeo kawast, mitu laulu Eesti Hõimupeolt koorileomingust ning Ed. Griegi kuulus tantsuaat „Uus isamaa" koorile ja baritonisoolole klaweri saatemängul. Kontserti juhatab maestro Anton Kasemets ja solistidena on laastegewad Arno Niitof (bariton) ja Hans Höpsel (klawer).

Siseriigist

Harjumaalt

Jõgelasse uus koolimaja. Neil päewil otsustas Idelehtme wallawolikogu asuda Jõgelasse uue koolimaja ehitamisele. Uus koolimaja tuleks kolme klassiruumiga, kahe käsitööklassiga ja muude wajaliste ruumidega, kuid ilma wõimlata. Hoone tahetakse püstitada sitkkaat- wõi tellisikiwidest ning warustada keskküttega. Uus koolimaja läheks maksma 50.000 kr., millest loodetakse saada 12.500 kr. toetusena kohalikult puupapiwabrikult, kuna puuduw 37.500 kr. palutakse laenuks koolimajade ehitusfondist.

Kuimetsa uue koolimaja ehitamine jääb lahtiseks. Kuimetsa wallawalitsus palub Harjumaa kooliwalitsust uue Kuimetsa koolimaja ehitamise küsimust lahtiseks jätta kuni jõgisensi, mis ajaks peaksid selguma ka waldade piiride muutmise j. m. kawatsusel olewad asjaolud waldade suhtes.

Ka Keila wald tahab põllutööskooli. Wiimasel Keila wallawolikogu koosolekul konstateeriti, et pealinna ja Haapsalu wahel ei leidu ainustki kutsekooli maalastele, mispärast otsustati aj. maawalitsuse kaudu esineda hajominile palwega, et lähemal ajal awataks Keilasse põllutööskool. Põllutööskooli jaoks soowitab wallawolikogu ära kasutada kas Keila mõisast kooli tarbeks planeeritud maa-ala wõi kohaliku postijaama maa-ala, sest postijaama järele pole wallaelanikel tarwidust.

Virumaalt

Jõhwi alewiwolikogu lükkas tagasi alewiwalitsuse ettepanekud. Esmasp. pidas Jõhwi alewiwolikogu oma koosoleku. Esimese punktina tuli arutusele alewiwalitsuse ettepanek wabastada ametist praegune maksundudja Papp tema palwel töörohkuse pärast ja palgata tema asemele uus maksunõudja 40-kr. kuupalgaga, kes wabal ajal tegutseks ka kantseleitööjõuna. Wolikogus see ettepanek läbi ei läinud, waid wolikogu häälestas selle maha, waatamata sellele, et see punkt oli wõetud päewakorda teiskordsel maawalitsuse nõudmisel. Järgmise päewakorrapunktina tuli arutusele alewiwalitsuse ettepanek 1937./38. a. maksumäärade kohta, mida tabas sama saatus kui eelmist punkti ja see hääletati jälle maha. Woliniku J. Sepa ettepanekul wolikogu otsustas tõsta turu- ja laadamaksu 100% wõrra.

Viljandist

7 uut pensionäri. Teisip. oli Wiljandis riigi- ja omawalitsusteenijate pensionikomisjoni järjekorraline istung, kus pensioniõiguslikeks tunnistati ja pensionile määrati 7 isikut. Pensionile määrati raudtee lihttööline Jüri Saar, Jaan Kala, S.-Saani alewiwalitsuse kantseleiametnik, Johan Rips, Suislepa walla sekretär, Aadu Karu, Kõpu metskonna metsawaht, Rits Joala ja Jaan Aasow, mõlemad Kõpu riigimetsatööstuse töölised. Samuti määrati pensionile Anna Kukk, end. Wiljandi raudteejaama ametnik.

„Koidu" seltsi peakoosolek. Esmaspäewa õhtul pidas Wiljandi „Koidu" selts oma korralise aastapeakoosoleku. Kinnitati seltsi 1936. a. aruanne ja wõeti wastu 1937. a. eelarwe. Seltsil on praegu liikmeid 145. Seltsi eelarwe on paisunud suureks sel põhjusel, et praegu on teostamisel „Koidu" seltsimaja seesmine ümberehitus. Ümberehitus jõuab lõpule lähemal ajal ning „Koidu" saal muutub seelläbi prowintsioludes eeskujulikuks kontsertsaaliks.

Seltsi juhatusest wälja langenud K. Puskar, K. Saks ja P. Algma waliti tagasi. Juhatusse kuuluwad praegu dr. J. Wares esimehena, P. Algma, J. Treufeldt, K. Puskar, K. Saks, J. Luts ja J. Lepp.

Paldest

15 minutit linnawolikogu. Paide linnawolikogu erakorralise koosoleku päewakorras oli waid üks punkt — linnanõunik F. Trossile halguse puhul teenistustasu maksmine ja tema asetäitjale tasu määramise küsimus. F. Trossile otsustati lubada täispalgaga puhkust kuni 1. aprillini ja tema asetäitjale linnanõunik O. Läubele maksta tasu 95 kr. kuus. Koosolek kestis waid ¼ tundi.

Pensionikomisjoni koosolekult. Pensionikomisjoni koosolekul oli läbiwaatamisel Tiiri raudteejaama depoo tööline Arnold Lauton, 43 a. wana, kes tunnistati 100% tööjõudu kaotanuks. Mees oli teiskordsel ülewaatusel, kuid ka seekord ei õnnestunud kindlaks määrata, kas tööjõu kaotus on tingitud teenistuskohuste täitmisest.

Türilt

Türi saab weel teise ühistegelise pagaritööstuse. Järwamaa majandusühing oma peakoosolekul otsustas ühingu tegewust laiendada pagaritööstuse awamisega peakaupluse juure Türil. Seega oleks Türil kaks ühistegelist pagaritööstust. Peakoosolekul kinnitati tegewusaasta aruanne. Möödunud aastal awas ühing juure kolm uut abikauplust. Ühingu tegewus on näidanud kaswu, kuna läbimüük on tublisti tõusnud. Eelarwe wõeti wastu 17.500 kr. suuruses. Juhatusele anti wolitus omandada kinniswara Wahastus. Juhatusest wälja langenud A. Reemäe waliti tagasi.

M. Rüütt Linnateenijate Ühingu esimeheks. Linnateenijate Ühingu juhatuse koosolekul waliti ühingu esimeheks linnasekretär ja perek.-seisuametnik M. Rüütt, abiks waliti J. Orgo.

Rakverest

Noorkotkad autojuhtideks. Rakwere noorkotkaste 1. malewkonna poolt tehti algust autojuhtimise kursuse korraldamisega, millest wõtawad osa üle 17 a. wanused poisid. Osawõtjaid kursusel on 18.

Pärnust

Rannahotellile palgatakse teenijaid. Kewadel avataw Pärnu rannahotell jääb esimesel hooajal linna majandada, ainult hotelli einelaud anti enampakkumisel H. Kulli pidada. Hotelli juhataja linnawalitsus nimetas supelinspektori P. Randpõllu, kes on ajunud ettewalmistusi tegema hotelli teenijaskonna palkamiseks. Rannahotelli wõetakse ametisse majawalitseja, perenaine, perenaise abi, portjee, asjaajaja, keeli walitsew telefonist, 12 toateenijat, 5 poissi portjee abilisteks ja liftipoisteks, 2 pesunaist, 2 triikijat ja ööwaht.

Protsess kohwiku pärast. Peale „Grand" kohwiku tegewuse lõpetamist tahtis samades ruumides awada uue kohwiku Elfriede Damm Tallinnast. Kuid linnawolikogu, kus E. Damme palwe tuli otsustamisele, keeldus luba andmast. Põhjenduseks toodi ette, et Pärnus on kohwikuid küllaldaselt. Wolikogu otsusega E. Damm ei jäänud rahule ja esitas kaebuse ringkonnakohtule, leides, et linnawolikogul olewat puudunud seaduslik alus tema palwe eitamiseks.

Pärnumaalt

Talud oksjonil. Pärnu kohtupristawite poolt tuli neil päewil Pärnus müügile rida talusid. Wäikestele oksjonile lastud taludele ostjaid ei leidunud, kuid suuremad talud osteti kõik ära ja pakuti palju juure. Karksi w. asetsewa Mäenuswere-Mardi talu omandas R. Lapp 16.000 kr. eest, pakkudes alghinnale 7500 kr., seega enam kui teist niisama palju juure. Tori wallas asetsewa Awiko talu ueeks omanikuks sai A. Awiksoo, kes maksis talust 3200 kr. Wõlla wallas asetsewa Murru-Dawidi talu omandas J. Wellar.

Kuritahtlik kartulite rikkumine. Uulu w. Waskträäma asundused elutsew Mihkel Teearu awaldas politseile, et temal on mingi wedelikuga üle kallatud ja niimoodi muudetud tarwitamiskõlbmatuks kaks kuhja kartuleid. Kahju on 120 kr. Pärnu linnaapteegis tehtud analüüs selgitas, et kartulite rikkumiseks on kasutatud petroleumi. M. Teearu kahtlustab kartulite rikkumises naabreid, kellega tal on halb wahekord.

Maanteed tuiskasid kinni. Pärnumaa maanteed olid kuni 1. märtsini mootorsõidukite liiklemiseks wabad, lumi ei teinud takistusi isegi mitte kõrwalisematel teedel. Kuid 1. märtsil seisukord ootamatult muutus ja tuiskasid kinni kõik 1 kl. maanteed kas osaliselt wõi täiesti. Teede lahtiajamiseks neil maanteedel, kus liiklewad liiniomnibused, maawalitsuse teedeosakond saatis wälja lumesahad. Teede kinnituiskamine tegi lõpu ka palkide weole Pärnu saeweskitele.

Elwast

Pooltuhat treffoonlast wallutas Elwa. Teisipäewal oli Elwas Treffneri gümnaasium ja keskkool Tartust. Koolile oli korraldatud erirong, millega pooltuhat poissi toodi Elwa kaunisse talweloodusse. See on käesolewal talwel juba kolmanda Tartu kooli wäljasõit Elwa.

Tartu

Sõjaringkonnakohtus tuleb protsesse. Neljap. algawal kohtu wäljasõiduistungid, m[illegible] Enamikus asjades toimib e[illegible] kuna esimees kindral N. He[illegible] tawasti laupäewal ja esma[illegible] leb wäiksemate süüasjade k[illegible] salakuulamisprotsessi ja ühe[illegible] süüdistus.

Maapank oksjoneerib ü[illegible] panga poolt korraldatakse T[illegible] mes neljapäewal suurem talu[illegible] gile paariküimne talu ümber[illegible] kuna nende omanikud ei o[illegible] hustusi Maapanga wastu. E[illegible] maakondadest müügile kokku[illegible] maalt, kuid teisip. õhtuni [illegible] juba diendanud oma kohu[illegible] nende kinniswarad oksjonile[illegible] kirjast kustutatud.

Tartu

Puurmani ehitatakse [illegible] majaga. Puurmani wallawoli[illegible] tatud ehitada uus wallamaja[illegible] ehitamise wõimalusega ja [illegible] tid walmistada.

Uueaadsed kirikupühad [illegible] duses tulewad 4. ja 11. m[illegible] laadsed pühad, millele ant[illegible] 4. weebr. on ette nähtud [illegible] newal pühapäewal hõbele[illegible] mõeldud neile, kelle leeritu[illegible] aastat.

Mõisnikud kelmi küüsis [illegible] mõisa omanikult J. Dehnilt [illegible] omanikult W. Munalt Pärn[illegible] teel juuremal arwul juust[illegible] omanikud läkitasid mitmesaja[illegible] teele, kuna kiri triikitud [illegible] Teiskordse saadetise ajal sel[illegible] nud üldse Osti äri. Andmet[illegible] musega hakkama end. Tee[illegible] E. Rahno, kes wiibib w[illegible] selgitamisel.

Wallaisadel ei tohi ol[illegible] peras olid seni wallawalitsu[illegible] med wabad küüdikohustuse[illegible] walwesutus selle eesõiguse [illegible] äsjasel koosolekul wõetigi [illegible] et wallas on nüüd ühtlane [illegible]

Järwa

Käru wald soowib elektri[illegible] arutusel wallahooneteesse ele[illegible] kuna a.-s. „Eesti Turbatöös[illegible] relpärimisega pöördus wall[illegible] wasti tahetakse tänavu ehita[illegible] elektriiin, mis läbistaks ka [illegible] tunnistas soowitawats elekt[illegible]

Lokuta koolimaja üles e[illegible] häwis tules Särewere walla[illegible] tiib. Wallawalitsus asus k[illegible] Ehituslõõd on edenenud kõ[illegible] juba katuse löömine. Lähem[illegible] tusse wõtta jälle kogu maja.

Käru tahab jaoskonnaars[illegible] sustas pöörduda soowitawalda[illegible] Käru alewiku asutataks jao[illegible] asus siin ka warem, kuid mõ[illegible]

Käru tänawaile nimed. [illegible] suse ettepanekul tunnistas [illegible] tuks Käru alewiku tänawatel[illegible] de leidmine jäeti wallawalits[illegible] ma ka alewiku majade num[illegible]

Saare

Waljala wallawolikogu [illegible] Neil päewil pidas Waljala [illegible] oli eriti äge ja waidlustrikas[illegible] nile koosseisu ja palkade kü[illegible] nõrpidamisest jõuti jüiski kok[illegible]

Koosolekul otsustati kew[illegible] hekordset koolimaja Kallemä[illegible] laenu 2,5 miljonit senti.

Malla üldine eelarwe k[illegible] peale.

Leerilastele kleidiriideid
suure hinnaalandusega soowitab
M. KABAL
(V. Karja 7), ehituse ajal Sakala 25 (end. V. Tartu mnt.). Lembitu tänava nurgal.

Sünnipäewalapsi

Adwokaat A. Jung 60-aastane

Neljapäewal saab 60-aastaseks adwokaat ja awaliku elu tegelane Artur Jung.

Juubilar sündis Kabala walla Kurla küllas 4. märtsil 1877. a. koolipetaja pojana. Saanud alghariduse, õppis J. Pilistwere kihelkonna- ja Eesti Aleksandri koolis Põltsamaal. Juba 17-a. noormehena waliti ta Harju-Ristile wallakooli juhataja, hilsem töötas kooliõpetajana Abjas. Warsti siirdus ta kõstritiks ja orelimängijaks Pärnu, olles tol ajal üheks Pärnu seltskondliku elu eestwedajaks. Tema eestwõttel asutati ka Pärnu ja kõikidesse Pärnumaa kihelkondadesse laenu-hoiuühinguid. Gümnaasiumi lõpetas J. 1906. a. eksternina ja Tartu ülikooli õigusteaduskonna 1910. a. 1. järgu diplomiga.

Juubilar on muuseas ka Eesti Kirjanduse Seltsi asutajaid-liikmeid, korporatsioon „Sakala" asutajaid, 30 a. tagasi toimetas ta Pärnus „Postimeest" ja hiljem „Meie Kodumaad". Artur Jungi tegewus wiimaste aastakümnete jooksul on olnud sedawõrd laiapiiriline, et siinkohal kõiki üksikasju wõimatu on loetella. Oma kutsealal, s. o. adwokaadi-ametis, on A. Jung töötanud pidewalt 27 aastat.

Rudolf Ziugom, õpetaja, sündinud 4. märtsil 1888. a. Räpina w. Wõrumaal.

Riigikohus

Kriminaalosakonna arwalikul kohtulistungil 17. märtsil on arutusele määratud: Jüri Prukk'i, Woldemar Korjase, Karl-Eduard Feldmanni, Mihail Lobrenski, Arnold Mõisobergi, Heinrich Leesi, Karl Meisteri, Gustaw ja Paul Kiiweri, Leonhard Jäänimäe (Jaanimägi), Karl Kallismaa (8 asja), Marta Lindemanni, Kaarel Teinesoo, Aleksander Männa (Mänd), Alma Kannuluiki, Johannes Tambiku, Jüri Huberga, Hans Antoni, Anna Atsi, Johannes Kamali süüdistusasi.

Autoliiklemine üle piiri ela[illegible]

Meile saabus 1936. a. 450 mootorsõidukit, meilt 104 mootorsõidukit

1936. a. oli mootorsõidukite liiklemine üle piiri harukordselt elaw. Meile saabus ülbse wälismaalt 450 mootorsõidukit, eelmisil aastail alates 1935. a. järjekorras 304, 286, 217, 162 ja 180.

1936. a. saabunud mootorsõidukid wiibisid Eestis kokku 3645 päewa, aasta warem 4196 ja weel warem 3515 päewa. Keskmiselt wiibis iga mootorsõiduk 1936. a. Eestis lühemat aega kui warem ja nimelt 1936. a. 8 päewa. 1935. a. 13 päewa. Mootorsõidukib saabusid meile peamiselt suwekuil: maist oktoobrini saabus meile 86,4% mootorsõidukite ülbarwust.

Saabunud mootorsõidukite hulgas oli 1936. a. 362 sõiduautot, 70 mootorratast, 9 autobust ja 9 wesautot.

Kõige enam saabus moo[illegible] mest, Saksast, Inglisest, Br[illegible]

Eestis registreeritud m[illegible] jooksul wälismaal 127, sam[illegible] mail aastail, sest 1935. a. [illegible] mootorsõidukit ja weel warem[illegible] torsõidukite wälismaal wiib[illegible] 3298 päewani ehk keskmiselt [illegible] 1935. a. 3245 päewa ja kesk[illegible] nud mootorsõidukite hulgas [illegible] ratast ja 20 autobust. [illegible] maist oktoobrini.

Nõmme teateid

Otsuseid linnawolikogu koosolekult

Erakorraline linnawolikogu koosolek peeti eile õhtul 18 woliniku osawõtul. Päewakord koosnes peamiselt jooksvatest küsimustest, nagu maksudest wabastamised, kinnisiwarade hindamise wastulauseid, kruntide müük pärisomanduseks jne.

Ülsaeelarwe, järjekorras wiies, wõeti wastu tasakaalus 5.979 krooni. Kulusid suurendati: administratsioon 2035 kr., hoolekanne 2020 kr., haridus 1160 kr., teistel aladel wähem. Tulude arwel on loota enamlaekumist tulumaksust 5.385 kr.

Wõeti wastu linnateenijatele ja -ametnikele, ühes arwatud linnawalitsuse liikmed ja linna töölised, teenistuswanuse tasu maksmise määrus. Teenistuswanuse tasu makstakse ainult Nõmme linna teenistuses oldud aja eest, riigiteenijate teenistuswanuse tasu normidi järgi.

Nõmme majaomanike panga korraline peakoosolek peetakse reedel, 5. märtsil, kell 18.30 Rahwateatri ruumes.

Pärnu wõitis Mõisaküla males

8½ : 5½

Pärnus peeti Maleseltsi korraldusel Pärnu ja Mõisaküla waheline malematsh, mis toimus seitsmel laual; mängiti kaks wooru. Esimeses woorus mustade malenditega saamutas Mõisaküla märkimiswäärse tulemuse — wiigi 3½:3½. Teine woor kuulus Pärnule 5:2. Wõitjaks tuli Pärnu meeskond 8½:5½ koosseisus: A. Roth, J. Amiian, A. Kaskema, E. Kiiler, A. Raudsepp, A. Mänd ja J. Wirkus.

Lambakaswatus uutele alustele

Saaremaa maawalitsuse ruumes peetud tõnekoosolekul lambakaswatuse üle ajuti seisukohale, et Saaremaal tuleb lambakaswatust arendada kahes suunas: 1) Põllumajanduse lammaste tõuks tuleb walida Kõljala põllutööskooli tõulawajt pärit olewad Schopschire lambad ja 2) neis kohtades, kus karjatamine on wõimalik looduslikel karjamaadel, tuleb panna erilisi rõhku ja arendama hakata eesti maalammast, millelt wajaliste sugujäärade soetamiseks wõiks loota riiklikku toetust.

Nõmme-Jõesuu t[illegible] wusesse Na[illegible]

Teisipäewa õhtul oli ko[illegible] olulisema punktina tuli kõ[illegible] Jõesuu jaoskonnawolikogu ja[illegible] walitsemise ja majanduse a[illegible] on Eestis nõudeks asjaks ja[illegible] keskwalitsuse ja jaosk.-walits[illegible] korraldamiseks, siis wiiwitati [illegible] on üle 2 aasta töötanud ko[illegible] isecnesest arendanud wälja [illegible] seni tundmata liitomawalit[illegible] linnawalitsus kooskõs nüüd[illegible] tatakse linnitamiseks sisemi[illegible]

Olulise punktina on m[illegible] jaoskonna-wolikogule jäät[illegible] ja maksude määramise[illegible] na-wolikogu otsused esitata[illegible] tamiseks, siis sellel jaosk.-w[illegible] tult suurt wäärtust. Haridu[illegible] lisest Narwa linna wõimuh[illegible] juwitatud, et N.-Jõesuu ja [illegible] cis ei oleks niisugune, mis [illegible] usjuures jääksid tahaplaani[illegible]

Määrusest nähtub, et [illegible] Narwa-Jõesuu peremees[illegible] wolikogu ja -walitsuse tööst[illegible] endale laaskõnelemise wõ[illegible] kõigis iseseiswa omawalits[illegible] Määruse kehtima panekuga [illegible] täiel määral õõltuw Narwa [illegible] maaslu on rahkem wormiti[illegible]

Wolikogu kinnitas määr[illegible] linna tavamaja taksid 1937 [illegible] tu sundmäärusе kaerte liik[illegible] halmi peaaktsionäär A. Kno[illegible] trunt N.-Jõesuus, Aia ja [illegible] Krundi suurus on 7000 r[illegible] K. tahab ehitada sinna su[illegible] krunti selles piirkonnas ja s[illegible] jooni enda kulul korda. W[illegible] jaatawalt.

Sienu[illegible]

„Päewalehes" 22. we[illegible] „Piiritusepaat „Nool" k[illegible] leidub ebaõigeid andmeid. [illegible] mootorpaadi „Noole" o[illegible] Pärn. Nikolai Loorents t[illegible] end mootorpaat „Noole" [illegible]

Rannametsas, 25. we[illegible]

Raadio

Kolmapäev, 3. märts.

17.30 jäätceteid (ainult Tallinn). 17.45 heliplaate ja reklaami. 18.00 praktiline muusikaõppetund — Riho Päts. 18.30 juhiseid vabaharidusööks. Haridusministeeriumi sekretär R. Aas: Kirjanduse valik raamatukogude täiendamisel. 18.50 Sergei Rachmaninowi kalwerihelindeid (heliplaadid): 19.30 päevaumdiseid. 20.00 ajamäitajaöiendus ja ilmateade. 20.05 J. Brahmsi soololaule. Esitab alt Jenni Siimon. 20.25 agr. E. Nugis: Sönnikuhoid laudas. 20.55 harmoonikamuusikat heliplaatidelt. 21.35 kirjanduslik weerandtund. P. Ambur: Albert Kiwika romaan: „Nimed marmortahwlil". 21.55 walsse ja mazurkasid. RM orkester. Juhatab Fr. Nikolai. 22.55 päevaumdiseid.

Parimaid wälismaa saateid.

Keskmäbalal, 3. märtsil:

19.40 Budapest: Helmi Einer laulab.
20.00 London-Reg.: Orkestrikontsert.
21.00 Beromünster: Sümfooniakontsert.
21.45 Stuttgart: Schuberti-tsükl. 11. õhtu.
22.00 Rooma: Respighi oop. „Lucrezia" j. m.
22.00 Warsawi: Chopini-eeskawa.
22.00 Oslo: Orkestrikontsert.
22.00 Praha: Orkestrikontsert. Kalik, Jeshek, Szymanowski.
22.15 Droitwich: Sümfooniakontsert. Solistid: A. ja H. Buschid. Brahms, Schubert j. t.
22.45 Radio-Paris: Silveri liiriline komöödia „Taltsutamatu megäär".
23.15 Brüssel: Orkestrikontsert.
23.20 Wiin: Kammermuusika. Quartetto di Roma.
23.30 Paris PTT: Kammermuusika.

Neljapäew, 4. märts.

7.00 ärataumäng. 7.05 wõimlemist. 7.20 hommikkontsert heliplaatidelt. 8.10 hommikpalwus Jaani kirikust — kand. G. Klaus. 8.30 Tallinna turu ülewaade (ainult Tallinn). 8.35 jäätceteid (ainult Tallinn. 13.00—13.45 kooliraadio. „Kelleks tahan saada". 1. Westlus elukutsest. Külastäik kutsewalitsusse nõuande büroosse. Korraldaja dr. E. Kirschenberg.

17.30 jäätceteid (ainult Tallinn). 17.45 heliplaate ja reklaami. 18.00 instrumentaalsoolosid (soolokontsert heliplaatidelt). 18.30 prantsuse keele tund — Kallista Kann. 19.00 nimede eestistamise weerandtund. 19.15 fanfaaridemarsse (heliplaadid). 19.30 päevaumdiseid. 20.00 ajamäitaja-öiendus ja ilmateade. 20.05 tenor Aarne Wiitsimaa esitab soololaule. 20.25 pool tundi perenaisele. Kodumajanduskoja aiandusnõunik Mari Kanni: Esimesed rohelised toiduained ja seemnete muretsemine. 20.55 „üle jõe". Kohtusõseen J. Galsworthy romaanist. Dramatiseerinud A. Üksip. Näitejuht — Felix Moor. 22.00 sisepoliitiline ringwaade. 22.15 Capriccioisid (kontsert heliplaatidelt). 22.50 päevaumdiseid.

Parimaid wälismaa saateid.

Neljapäewal, 4. märtsil:

17.15 Droitwich: Sümfooniakontsert. Haydn, Brahms.
18.15 Warsawi: Klawerimuusika. Reger, Mendelssohn j. t.
19.00 Hamburg: Alfred Hoen (klawer).
20.05 Lahti: Ellen Ballen (klawer).
20.15 Berliin: Chopini klawerimuusika.
20.25 Praha: O. Straussi op. „Walsiunelm".
20.30 Budapest: Verdi oop. „Saatuse wõim".
20.50 Lahti: Orkestrikontsert.
21.00 Riia: Sümfooniakontsert. Medinsch, Dohnani j. t.
21.00 Kopenhaagen: Wagneri-kontsert.
21.00 Oslo: Sümfooniakontsert. Solist: R. Orloff. Bach, Schumann.
21.15 Bukarest: Sümfooniakontsert.
21.30 London-Reg.: Sümfooniakontsert. Sibeliuse 7. sümfoonia j. m.
21.30 Schoti-Reg.: Sümfooniakontsert. Juhatab John Barbirolli. Beethoveni 7. sümfoonia j. m.
22.00 Milaano: Cimarosa oop. „Salajane abielu".
22.30 Stuttgart: Brahmsi-kontsert wiiulile ja tšellole.
22.45 Radio-Paris: Mozarti-kontsert.
23.00 Stokholm: Wagneri oop. „Siegfried", 3. akt.
23.00 Brüssel: Orkestrikontsert. Tschaikowski.

Raudtee liinitööliste koosoleku nõudmisi

Raudtee tee- ja ehituste päevatööliste kutseühingu peakoosolekul peeti hädatarwiliseks ja awaldati nõuet wäisemapalgaliste kuuteenijate ja kõigi päevatööliste põhipalkade tõstmiseks wastawalt elukalliduse tõusule. Koosolekul wiibis tööliskoja esindajana tööliskoja sekretär J. Rebane, kes andis ülewaate tööliskoja tegewusest ja kõhemajast töötawast ning tutwustas tööliste liihidalt uut „Tööliste töölepingu seadust".

Organiseerimise alal otsustati asuda käesoleval aastal erilise hoolega tööle.

Politseipeegel

Warastati tõukekelk. Sambla tän. nr. 3 elutsew Aleksander Tedro awaldas politseile, et teisipäeval kella poole seitsme paigu õhtul warastatud Oskari t. nr. 69 asetseva maja ouelt tema tõukekelk 9 kr. 50 s. wäärtuses.

Kadunud uksekäepidemed. Oskari tän. nr. 9—2 elutsew Emilie Joosepi t. Schmidt awaldas politseile, et teisipäeva õhtul kella 8 ja 10 wahel warastatud Oskari tän. nr. 7 asetseva maja wälisuksest wasskäepidemed 3 kr. wäärtuses.

Laimawad kuulutused. Telliskiwi tän. nr. 50-a—4 elutsew Ellen-Marta Treublut awaldas politseile, et Toom-Kuninga tän. nr. 21—6 elutsew Ülo Rataseppon tema korteri uksele ja sama maja läheduses olevale laternapostile kleepinud laimawa tekstiga kuulutuji.

Joobnud isikuid paigutati politseiarestimajja 2.

Wargusi pealinnas

Wana-Posti tän. nr. 13 asetsewast majast warastati 13 kr. wäärtuses Juuli Tammeriku õuna- ja pohlakeebist.

Pauline Matsonilt warastati Raua tän. nr. 10 asetseva maja juurest tõukekelk 8 kr. wäärtuses.

Mihkel Kipperilt warastati Poska tän. nr. 12 ouelt käru 10 kr. wäärtuses.

Hilda Normanni kelk warastati Õuna tän. nr. 4 asetseva maja juurest. Kahjusumma hindab omanik 8 kroonile.

Tartu mnt. nr. 38 asetsewast majast warastati Oskar Ohlaki jootmislamp 12 kr. wäärtuses.

Hilda Pedrolt warastati Oskari tänava raamatukogu juurest kelk 9 kr. wäärtuses.

Tänapäeval ei ole enam mõeldav, et naine w olla ebateadlik enese ja laste tervishoiu k musis. Nendega tutvumiseks lugege raam „RAAMAT IGALE NAISELE" mis Kr. 2.50 asemel on praegu müügil Kr. — eest. Postmarkide vastu saadab Kirja „TAPPER" (Tartus. pk. 202) raamatu k deta kätte.

Wana-Kalamaja tän. nr. 25 asetsewast majast warastati Jona Timaschowi riideid 47 kr. wäär

Pääjukese tän. nr. 3 asetseva maja pööningul warastati Minna Lillipuu plekist wann 10 kr. tuses.

Habersti tän. nr. 13 asetsewast kuurist war 35 kr. wäärtuses mitmesugust kraami, mis kuulus Soole.

Kadaka teel nr. 10 asetseva maja kojast war Jakob Lobjaka 30 malmist õhujagajat 600 wäärtuses.

A. Weizenbergi 100. sünnipäew

Kanepisse püstitatakse kujurile mälestusmõ

Esmaspäeval peeti Kanepis suurem nõupid kujur Aug. Weizenbergi 100-da sünnipäewa tä miseks, mis möödub 6. aprillil k. a. A. Weizenbe sündinud Kanepi lihelkonnas. Otsustati asetada Mihkli talutare seinale, kus elas A. Weizenberg leestustahwel. ühilasi algatati mõte, et A. Weiz gile tuleb püstitada Kanepisse mälestusmärk.

Vastutav toimetaja H. TAMMER.
Väljaandja Tallinna Eesti Kirjastus-Ühisus.

Korterisoovimised

TALLINNAS.

Ametiskäija preili soovib korralikku preilit **kaasüüriliseks** Teatada slt. „IV linnajagu 8522".

Mööblitega tuba üksikule, soliidsele, kindl. teenist. härrale välja üürida. Sulevimägi 10—4.

Suur mõbleeritud **tuba** ära anda Lembitu 16—7 (hoovimajas).

Toiduainete-kauplus ära anda ilusa korteriga (mitte kelder). Odav üür. Soov. kirj. slt. „Hästi tasuv 9296".

Korter ära anda — 3 tuba, köök, esik. Poska tän. 37—3.

Väike tuba ära anda Tarabella tän. 26—1.

Tuba mööblita, omaette sissekäiguga, Viljandi-Väikejaama taga Veerenni tän. lõpus Luite tän. 10—1.

Väiksem sissetöötatud **söögisaal** kohe ära anda. Teateid Harju tän. 29, kioskist.

Kaasüüriliseks wõib tulla kindlas teenistuses meesterahwas. Tatari 49—7.

Hästi möbl. päikesepoolne erasisekäiguga **tuba** ära anda. Kunderi t. 25—3.

Lihakauplus heas rajoonis ja sundmäärusele wastaw, kohe heal tingim. ära anda. Küj. Endla tän. apteegi wastast kioskist.

Laadaplatsil rauareas ära anda puhtam **rauakauplus.** Kirjad slt. „Patent 9572".

Kaasüüriliseks wõib tulla waikne mees jõudalinnas üürile anda. Sõndiad ühingule, klubile, sõõgisaaliks jne. Teat. kirjal. slt. „Juhus 9688".

Suur mööbliga tuba ära anda, wanni kasut., erasisekäiguga. Lembitu 27/6. Näha kl. 3—½5 ja õhtul pärast kella 7.

Töötoaruum pindalaga 60 r.-m. töötusewoolu, kanalisatsiooni ning weeühendustega wälja üürida. Küsida Narwa mnt. 36, kojamehelt.

Erasisekäiguga soe, wäike **möbl. tuba** wälja üürida Köleri 6—1.

Üürile anda 2-toaline päikesepoolne **korter** köök, esik; wesi ja elekter majas. Kodu tän. 19, küsida poest.

5-toaline **korter** ühes kõrwalruumidega wälja üürida. Raua 44 / Terase 3-b.

Ära anda kohe **juuksetöötus** käidawas kohas. Soowikorral wõib ka rendile anda. Teatada slt. „Korralik äri 9708".

Sissetöötatud **valmiskleitideäri** ühes töötoaga edasi anda, kapitaliga Kr. 600. Rataskaewu 6—4, Laasberg. Kl. 9—10 homm. ja 6—8 õhtul.

Uues kiwimajas ära anda mugawustega **korterid:** 1-toalised, 8 ruutsülda põrandapinda, 27 kr. kuus ja 3-toalised 45 kr. kuus. Näha wõib 4. jkp. kella 10—2 Paldiski mnt. 49-a.

Ilus tuba mööblita ära anda Wene tän. 16—5.

Wälja üürida **keldrikorter.** Lubja tän. 5—1.

Korteripakkumised

NÕMMEL JA MUJAL.

Nõmmel, Mäe- 1, jaama lähedal, ära anda **5-toaline korter** wanniga, weewärgiga ja kõigi kõrwalruumidega. Üür Kr. 60 kuus. Näha kohapeal, lähemaid teateid saab telef. 455-96.

Korteriotsimised

Korralik, ametiskäija neiu soovib **kaasüüriliseks** saksa või vene keelt valitseva üksiku naisterahva juure. Teat. slt. „Keelte praktiseerimiseks 9309".

Kaasüüriliseks eraldi tuba soovib riigiteenija, karske. Balti j. rajoonis. Kirj. slt. „Väike tuba 9574".

Kindlapalgaline meester, otsib ühetoalist **korterit** või kaasüüriliseks, Nõmmele. Teat. slt. „Korter 9522".

Vajatakse 3—4-toalist **korterit** Soovitav Narva või Tartu mnt. rajooni. Teatada slt. „9285".

Otsin hiljemalt 15. märtsiks **korterit** 1—2 tuba, esik ja köök, wesi, klosett korteris, 1. wõi 5. linnajaos, soow. uues majas. Kirj. slt. „G. S. 9319".

Härrad majaperemehed! Kellel on wälja üürida **korter 1—2-toaline** wõi wahetseinaga, kolmeliikmelisele perekonnale, palun teat. ühes hinnaga slt. „Kaks ametiskäijat, 9589".

Noor prl. soovib väikest **mõbleeritud tuba** kesklinna lähedale. Pal. teat. slt. „Korralik maksja 9551".

Lasteta abielupaar wajab **korterit** — tuba wahesseinaga wõi tuba köögiga. Teat. ühes hinnaga slt. „Riigiteenija 9642".

Riigiametnik-õpilane otsib vaikset erasissekäiguga **mõbleeritud tuba** raudtee peatuskohtade rajoonis Tallinnas wõi Nõmmel. Teat. slt. „Aastaüürnik 9636".

Otsitakse puumajas 2—3—4-toalist mõnusustega, hästi kuiwa **korterit** soowitaw alum. korral, 5. linnajao rajoonis kuni raudteeni, hind ei ole tähtis, mõne kuu üüri ettemaks wõimalik. Pal. teat. kirj. slt. „9607".

1—3-toal. **korterit** keskl. ümbruses wajab lasteta abielupaar. Pakk. saata slt. „Kapten 9661".

Keilas soowin üürida pikemaks ajaks korteri ühes aia wõi põllumaaga. Suurus ja hind teat. kirj. slt. „Flora 9610".

Korralik abielupaar wajab **korterit** kiires korras — 2 tuba ja köök, Raua wõi Wilmsi tänavale wõi sinna ümbrusse. Kirj. slt. „Korralik maksja 9632".

Korterit wajab kindlas teenistuses lasteta perekond, 4. wõi 5. linnajaos, tuba wahesseinaga wõi köögiga. Kirj. slt. „Korter".

Kaasüüriliseks soowib noor üksik lihtne teenistuses proua. Kirj. pal. slt. „Ettemaksja 9712".

Tarwis niiid wõi ligemal ajal erasisekäiguga **mõbl. tuba ja büroo jaoks 1—2 tuba.** Teatada slt. „Korralik maksja 9710".

Müüakse

Pianiino firma Görs & Kallman, müüa. Lennuki tän. 33—7.

Müüa täiesti sõidukorras **sportauto** „Ford". Küsida Viljandi pritsimajast, telef. 78. Viljandi.

Lehmad müüa, värskelt lüpsma tulnud. Paldiski mnt. 26—3.

Brüsseli pitsi müüa Sakala 21—4, kella 1—2.

Troska müüa Paldiski mnt. 52-a.

Piljard wäga odawasti müüa Wabriku tän. 8-d, kr. 1.

Müüa suur polsterdatud nurgadiivan, 4 tooli ja ümargune laud, antiikne mahagonipuust raamatukapp, mahagonipuust tualett, kirjutuslaud ja muid asju. Näha kl. 10—12 ja 3—5 Pärnu mnt. 9—3

Müüa majaehitajale umb. 6000 tolli ehitusprusse, plankusid ja talasid. Teateid saab Tallinnas, Tina tän. 26—2, telef. 317-37.

Müüa 2 wähepruugitud rege ja schkolaadi klaaskapp. Küsida V. Demini ärist Roosikrantsi 19, telef. 435-02.

Rohu- ja värwikauplus **TARWILA,** Uus maja passaashis, tulekahjus rikutud kaupade **WÄLJAMÜÜK** algab 4. skp. Müügile tulevad suure **hinnaalandusega** koduja wälismaa parfümeeria-, kosmeetika-, rohu- ja värwikaubad, foto-, haigetalitus-, maalri-, reisi- ja wannitarbed, tualettesemed, desinfektsiooni- ja maitseained ning putukatõrje- ja puhastusvahendid. Tööstuse ja Kaubanduse O.-Ü. **Estonafta.** ETA

Maja müüa, uus, hind Kr. 37.000, üürr Kr. 3.900, wäljamaks Kr. 20.000. Wõib ka wahetada krundi wõi talu wastu. Soow. kirj. slt. „9570".

Noote, wene ja saksa romansse, müüa Püssirohu tän. 3—1.

Juhuslikult müüa **lokomobiil,** täiesti töökorras, esimene tööluba, 8 hob.-jõudu. Soov. kirj. slt. „Lokomobiil 9311".

IV linnajaos müüa uus **puumaja** teise maja ehitamise võimalusega. Vaheltkauplejateta. Teateid saab Harjumäe trepi juures lehekioskist.

Toiduainete-piimakauplus **sisseseade** juhuslikult imeodavasti müüa. Järele küsida Roosikrantsi tän. 17—7.

Müüa odavasti hea **kuulipüss** (karu, hülge, luige, hane jne. laskmiseks). Nõmmel, Metsa tän. 10.

Müüa juhuslikult ja odawasti wabr. 3,5-tonn. Reo sõjaessi ja 2,5-tonnil. korras Reo **veoautod.** Teateid saab Tallinnas, Wene tän. Koch'i autotööda. Tingimused head. Omanik.

Odavmüügiraamatuid, mida mujalt saada polegi, leidub weel paar tuhat erinimelist Ploompuu kaupl., Nunne 11.

Kudumismasin müüa, 6. kl., wähe pruugitud. Vajangu p.-k. 8, Kõde küla, Reinumardi talu, Elmest.

Ehituskrunt ühes alusmüüriga müüa Rahumäe jaama lähedal, suurus 260 r.-s. Teat. S. Pärnu mnt. 40—1, E. Nõmmik.

Müüa juhuslikult uus Philips **raadio** 5+1 lampi (võrk). Vabadusplats 1—2, Tatari tän. nurgal.

Odavasti müüa diivan peegliga, üks saaligarnituur, kaks riietekappi, mõned valged lauakesed ja teisi majakolusid. Näha Terase 3-a/2, kl. 10—12 homm. ja 3—5 p. l.

Krajõidu puhul müüa tammepuust **kirjutuslaud** (barokk), mahag.-raam. peegel. Wismari 19—3, kella 11—2 ja 5—8, telef. 431-38.

Elumuutuse tõttu juhuslikult odawasti müüa kolme poolega peegliga polcerived kaseputust **riietekapp.** Kappeli tän. 3—6.

Kaseputust **riietekapid** ja puhwet müüa Oskari t. 32, töötoas.

Müüa kiwimajas Tina tänaval 30 ruutsülla põrandapinnaga nelja toa, teenija- ja wannitoaga **korter** Teateid saab Sakala 18—7, telefon 446-40.

Kiiresti odawasti müüa **brovning** 6,35, hõbepaberossitoos, jalg- ja käsiõmblusmasin „Singer". Sakala 44—2.

Odawasti müüa moodsaid **mööbleid** tammest. Töö korralik. Teen ka tellimiste peale. Kunderi 16—25, 2. korral.

Suure uulitsa ääres müüa 2 hästi korras MAJA, nendest üks kivi- ja teine puuehitus. Hind 60.000 kr. Maksutingimused väga soodsad. Teatada slt. „Soodus juhus 9670".

Edamer-juustu 45% müüb tööstuse hinnaga Lauritsa või- ja juustulaud turul 4.—6. märtsini.

Saepuru ja paagid-sisternid 400-lt — 13.000-lt. mahuga müüa Pronksi 3—4, tel. 303-55.

Juukselõikusäri müüa. Teat. slt. „Juuksetöötus 9692".

Järelmaksuga alates, saate suures walikus **1 riide- ja pudukaupu** riide- ja pudukauplusest **„JDEAL",** om. S. Beilinson. S. Tartu 18, tel. 304-07. Kr. 1

Müüa südalinna ligidal korras 25-aastane **puumaja** hinnaga 24.000 kr. Teatada slt. „Kiire müük 9671".

Elumaja 5-kordne ühes 2-kordse vabrikuhoonega müüa Riias. Kuusissetulek Ls. 1050. Soovikorral vahetan Tallinna maja vastu. Küsida Jahu 3—1, tel. 432-91.

Wäheldane **ehituskrunt** Nõmmel müüa wõi wahetada mootorratta wõi auto wastu. Jõe 9—2, Tallinn, J. Tepner.

Elektripuurmasin rauahöövel, vedruhaamer ja rahakapp müüa Narva mnt. 12—13, tel. 314-25.

Müüa **traktor** Fordson ühes 2-sahalise Oliveradraga, hinnaga Kr. 1200. Teateid saab õhtul Nõmmel, Vabaduspuiestee 57—2.

Müüa uus tugev **diivan.** Hind väga odav. Narva mnt. 38—3, kl. 2—6 p. l.

Vesiveski müüa, juurejõuline, uue moodsa seadega (piiili- jne. masinad), saeweskiga ja taluga. Wäljamaks 26.000 kr. Kirj. slt. „Soodus maks 9604".

Müüa magamistoa **mööblid** (poleeritud kask) ja sõõgitoamööblid (peitsitud kask). Küsida arh. F. de Vries, tel. 454-20 wõi 447-75, Saksa teater.

Pesurull müüa Tehnika tän. 4, töötoas.

Plekitööstuse täieline sisseseade ühes mudelitega müüa Riias. Lähemalt tel. 432-91.

Müüa wann — wannitoa, malm, email., 182 jm., kaetud aptecgi (kullale) 1 kg., herneid keeduks, mõni kott, 23 jnt. kg. Küsida Kesk-Kalamaja 1, õunakauplusest iga päew kuni kella 9 õhtul.

Alati suures walikus odawate hindadega parimaid Eesti **postmarke** (Eesti post, Aita hädalist) ja teised, samuti saadawal kõikide maade postmarke. Wene t. 1, krt. 9, 2. korral.

Majad, krundid, talud, weskid, ärid ja tööstused headel maksutingimustel odawasti müüa. Teateid J. Kühle kontorist, Wiru t. 2/6, kella 11—1 ja 5—6.

Müüa uue kolmekordse puust **elumaja** üks kolmandik osa Tallinnas heas rajoonis, wäljamaks 10.000 kr., ülejäänud osa pikaajaline hüpoteeklaen. Teateid saab Raudtee tän. 14, uue ehituse juurest peremehelt kella 6 õhtul, pärast kella 6 Endla tän. 51—10.

Juhuslikult hästi odawasti müüa **moodsaid valmiskleite** üksikult wõi partiiwiisi. Pärnu mnt. 36 „Helgi" äris.

Müüa odavasti Orlovi tõugu **traaveltäkk.** Küsida Jakobsoni tän. 48—3.

Sõiduauto müüa wõi wahetada weoautoga. Teat. kirj. slt. „Weoauto 9729"

Ostetakse

Kõrgema hinnaga **OSTAN** pruugitud paliitrid, kasukaid, ülikondi, üksikuid pintsakuid, piikse, peju, saapaid, pandipileteid, jalgrattaid, õmblusmasinaid, mööbleid, tulen kohale. Suur Karja tän. 8—8.

Ostan väikese maja Tallinnas wõi Nõmmel omanikult, soovitav hüpoteekwõlaga. Wäljamaks kuni Kr. 7000.— Müüjaid palun teatada hind, asukoht, kuusissetulek ja muud müügitingimused kirjal. slt. „Aus kaup 8604".

Ostan kuni laupäevani kõiksugu pruugitud mööbleid, õmblusmasinaid, lühtreid, pronks-, vask- ja portselanasju, vanu veiniklaase, vanu rahasid, pilte, pildiraame, raamatuid igas keeles. Kirj. slt. „Ostja provintsist 9529".

Jahuveski rendin wõi ostan pikemaajalise järelmaksuga. Pal. teat. kirj. slt. „Soovitav vesiveski 9568".

Soovin osta heas sõidukorras **tõldauto** 1934. aasta mudelist mitte wanem ega mitte alla 9 h.-jõu. Palun teatada mis firma, kui palju sõitnud ja hind. Kirj. slt. „Puhtas rahas 9517".

Soovitakse osta **veoauto** kandejõud 2,5—4,5 tonni. Teat. mudeli aasta ja hind slt. „Auto 2,5—4,5 + 9547".

Soovin rentida wõi osta **restorani.** Pakkumised saata slt. „Restoran, 9535".

Parima hinna eest **OSTAN** kõiksugu pruugitud riideid, ka lasterriideid, peju, saapaid, õmblusmasinaid, jalgrattaid jne. Olen Tallinnas 5.—8. jkp. Kirjal. pakk. slt. „Petserlane 9718".

Briljante, kuld-, hõbeantiikasju ostab kõrge hinnaga **L. Krasnokutsky ja poeg** Kuninga tän. 6, telef. 431-59.

Ostan **grammofone,** plaate, vaskasju ja mööblit. Kirj. slt. „Väljaviija 9299".

Soowitakse osta wäike aedniku **vedruvanker.** Teat. Koidula 7—7, Tallinn.

Soowin osta korras **seimeri.** Teatada Endla 59. Telef. 435-03.

Paadimootori, 16—25 H.P. soowin osta, wõib olla petrooleumi- wõi naftaküttega. Teatada slt. „Kroon 9631".

Sega- wõi palgimetsa soovin osta kuni 3 tiinuni. Teatada Tallinn, Roosikrantsi 15, toiduainetekauplusse.

Toapalme keskmises suurues soowitakse osta. Teat. slt. „Palm 9648".

Soovin osta vanu **Peterburi pilte** (gravüürid), üksikuid lehti ja albumeid, musti kui ka värwilisi. Pakkum. slt. „B. L.".

Soovin osta **mootorratta** hinnaga 300—500 kr. Kirj. slt. „200—500 kr. 9578".

Ilmesugust

Kas leiduks ausa minevikuga naishing, kes **tutvuks** musikaalse, elus edasipüüdja täiskarske, kuid vaese noormehega? Ainult tõsised kirjad, soovitav fotoga, saata Türi, raudteejaama raamatukappi, isikut. nr. 560603 ettenäit., „Arno 29".

Waranduslikult kindlustatud leskperenaine 2 alaealise lapsega soovib **abielluda** 45—55-a. karske isikuga. Täieline elulookirjeldus ühes aadressiga saata tõsistel soovijatel Keava, isikutunnistuse nr. 237726 ettenäitajale.

Äraköhi. Äraköhi soovitame köha vastu rinna- ja kopsuhaiguste puhul. Eht ainult **„punase ankruga".** Valmistaja Medikon, Tallinn.

Lgp. härrad! Leiate ustava terve karske sõbranna, kui tutvute 25-a. maalt sõitnud prouaga. Täieline elulookirjeld. palun slt. „Ustav naine 9713".

Meeldiv lesk, äriomanik, soovib **tutvust** härradega, van. 35—60 a. Ainult tõsiste kirjade peale vastan. Kirj. slt. „Meeldiv lesk 9539".

Telefon südalinnas ära anda. Soov. kirj. slt. „Telefon 9556".

Rahamehed, keda huwitab tulutoow keemiatööstus, teat. kirj. slt. „3 miljonit, 9585".

Aastaid Austraalias wiibinud usaldusväärne, arenenud silmawaatega, wiisakas mees, kindlal tööalal ja teenistusega, soovib abiellumise mõttes soetada **tõsist tutvust** intelligentse, umbes 30. aastates eestlannaga. Kirjad tutvuse alustamiseks palun saata ühes elulookirjeldusega ja päevapildiga kuni 1. juulini. Mittemeeldivusel tagan ausasti päevapildi tagasisaatmise. Palun seda kuulutust võtta usaldavalt. Aadress: G. P. O., Sydney. Austraalia, Mr. A. Strant.

Rikkad härrad ja prouad! Aus korralik prl. palub tungivalt **60—70 kr.** laenu 4 kuuks, tagasimaks kindel. Kirj. slt. „Kiire 30 — 9284".

Daamid! Igasuguseid soenguid tehakse kiiresti ja odavasti. Elektrilokid 150 s. alates, suured rullid. Välismaa vedelik. Pärnu mnt. 26, juuksetöötus **„SAIME".**

Laenu wõi osanikku on kohe tarwis äri laiendamiseks. Ojanikul koht äris arwepid.-asjaajaja jne. Pakkum. slt. „Tallinnas 9582".

Keskealine iseseisew daam soowib leida heasiidamlikku, waimselt arenenud, pikemaksewõlise **meessõbra** (wan. 35—50), kellega wõiks wastastikusel meeldiwusel peatselt abielluda. Kirjad slt. „Ühine kodu 9314".

Autoomanikud ja -juhid! Kes tahaks kaaja teha lõbusa sõidu noore daamiga linna lähedale maale tallu, kewadpühade ajal? Kirjad, soowitaw fotoga, slt. „Lõbus sõit 9591".

Kas leiduks waba soliidne keskeal. wõi wanem härra parem. seltskonnast, kes oleks **sõbraks-seltsiliseks** intell. 32-a. isesseisw. daamile? Kirj. kolmes kohal. keeles slt. „Sangwiinid + lest 1931".

Ausländerin geb. alleinst. jg. Frau, vermög., sucht Bekanntsch. m. Herren intellig. Kreise zw. Geselligkeit. Zuschr. sub „Kopenhagen" a. d. Geschäftsstelle d. Blattes.

Kindlas riigiteenistuses isik palub laenu **100—150 kr.** kindlaks ettevõtteks, tagasimaks protsentidega kindlustatud. Kirj. slt. „Riigiteenija 9307".

Vajan kiires korras laenu kuni **100 krooni.** Laenaja, kui soovib, võib edaspidi kaasa töötada. Kirj. slt. „Praktiline uudis 9576".

Seda preilit, kes 2. III kaardi järele Merepõst, „Kilgaje" ja „Rauaniidi" wabrikute ajutohta päris, palun oma aadressi teatada slt. „Eht wõin aidata 9326".

40.000 kr. laenu otsitakse moodsamale juurweskile, saewõskiga ja taluga, wäärtusega 105.000 kr. Kirj. slt. „Hea %, 9603".

1500 kr. otsitakse laenu ilusa Nõmme maja kindlustusel. Kirj. slt. „Ilus %, 9602".

Palun restor. „Asiorias" wahetatud **„R.S.U." klubimüüts** ühes märgiga kohe sinna tagasi saata. Isik on tuntud ja peetakse kinni.

Ksja Tallinna sõitnud preili soowib tõsist **tutvust** härradega, wanadus 35—45 a. Kirj. palun slt. „Kewad 9689".

Teatam lugupeetud daamidele ja dele, et oleme lahkunud j tööstusest Narva mnt. 23 j tame nüüd **juuksetööstus „BON"** Lühikejalg 3 wõi Rüütli netr. 479-77. Preilid: Adele, Mia, Lydia, Alic

Teatan minu lahus elava naise (Evi) Kippari kuul „Pvl." nr. 59, et minul mingisuguseid võlgasid ja pole ka toime tulnud teg mille eest minul wõi mõn sel tuleks vastutada. H. Kip

Noor jõmp. kena wälim korralik preili soowib **tutvuda** wanema jõmp. jõuka hõ hea sõbra leidmiseks. K kohe ei ilmu. Kirj. slt. jõber 9620".

Sümpaatne intelligentn rimees, kes pärast pühi merele, soowib **tutvuda** preili wõi daamiga, kes mõneks kuuks mõnikü krooni. Proiisendid kokk Pal. teat. slt. „Üksi 9656".

Saadaolewaid **võlgu,** täitmislehti, wekseleid jn tan ja selgit. maksuwõim saata Tallinn, postk. 200

Talu, 17 ha, ühes triiphoonega tida, Tallinnast 32 km. Jahu 3—1.

Karske mees **tutvuks** abielu mõtes meeldiw wõi pr., kel on endal k kes suudaks weidi kaaja ühise kodu loomiseks, w — 28 a. Kirj. slt. soow nr. 9684".

1. märtsil s. a. Ta Narwa minewalt rongil külas maha minnes ek ümber wahetatud **käsipakk.** Paki omanikku palun sel kirjeldusega teatada, kuh saata. Teat. Arukülaküla nõudmiseni „Ekhitus" al

Talu rendile anda. Teateid sa hapeal Kernu v. Mõn Sikala t.

Noormees (riigit.) hakata tegutsema äriala **osanikuna** ütskõik millises äriliis wõtes, kuni 2000 k ühes kaasatöötamisega. ka ainult palgalisena, summa suuruse kaut Ausad pakkumised palun slt. „Õiglus ühendab 96

Korralikud hariud kellel teist puudub hea kaalne sõber, ice laenak le neiule (keskk. lõpuk

80 kroo Kohtamiseks mitte määrat kirj. slt. „Mitte flirtija

Kadunu

Kaotatud **vaskpitser,** palutakse waewataja anda Wenturul a o.-ü. „Mootori" kontori teat. kust wõiks kätte kirj. slt. „Waewataju 9

Raha. suurem summa tasku j mentidega 1./2. märts Narwast Tallinna sõitn gilt Rakwere lahkudes tud. Wõõra raha kaotatudes suurtesse rast palun ausat leidjat leiuda slt. märgusõnaga mud" wõi Rakwere pol

Pidud

ESTONIA TEATER

Kestnädalal, 3 märtsil, kell pool 8 õhtul
9. korda alandatud hindadega
„Päike palstab"
Lajos Zilahy komöödia 8 waat.
Ungari Teaduste Akadeemia poolt auhinnatud teos.
Pääsmed Kr. 1.— kuni 10 s.

Neljapäewal, 4. märtsil, kell pool 8 õhtul
11. korda harilike hindadega
„Džaina"
P. Abrahami operett 8 waat., 8 pildis.
Nimiosas külalisena Narwa teatri primadonna Gerda Galinsky ja Pierre'i osas külalisena Harry Kaasik.
Pääsmed Kr. 2.50—80 s.

Reedel, 5. märtsil, kell pool 8 õhtul
29. korda alandatud hindadega
„Niskamäe naised"
Hella Wuolijoe näidend.
Proloog ja 4 pilti.
Pääsmed Kr. 1.— kuni 10 s.
Teatri kassad avatud: kella 12—4 p. l. ja õhtul kella 6-st poole 9-ni.

VANEMUISE TEATER

Draamastuudio teatri ringreisid
„Kõrboja peremees"
A. Särewi dramatiseering 8 waatuses.
A. H. Tammsaare romaani järgi.
Rätsepuht — Andres Särew.
Lawapildid — Pärn Raudwee.
Sindis, kolmap., 3. märtsil.
Kilingi-Nõmme, reedel, 5. märtsil.
Mõisaküla, laup., 6. märtsil.
Abja, pühap., 7 märtsil.
Pärnu, esmasp., 8. märtsil.
Wiljandis, teisip., 9. märtsil.
Wõhma, kolmap., 10. märtsil.
Suure-Jaanis, neljapäewal, 11. märtsil.
Türi, reedel, 12. märtsil.
Järwa-Jaanis, laupäewal, 13. märtsil.
Wajangul, pühap., 14. märtsil.
Tamsalus, esmasp., 15. märtsil
Algus kell 8 õhtul.

„Oks tuvike lendab merele"
A. Adjoni näidend 8 waatuses
Rätsepuht — Ruut Tarmo.
Lawapildid — Pärn Raudwee.
Põltsamaal, kolmap., 3. märtsil
Jõgewal, neljap., 4. märtsil.
Laius-Tähtwere, reedel, 5. märtsil.
Tartus, laup., 6. märtsil.
Räpinas, pühap., 7. märtsil.
Petseris, teisip., 9. märtsil.
Wõrus, kolmap., 10. märtsil.
Antslas, neljap., 11. märtsil.
Walgas, reedel, 12. märtsil.
Tõrwulinnas, laup., 13. märtsil.
Rõngus, pühap., 14. märtsil.
Otepääl, esmasp., 15 märtsil.
Algus kell 8 õhtul.

KINO

Kolmapäewal, 3, märtsil, kell 8 õhtul
8. korda
harilike hindadega
„Valge lagendik"
Ewald Tammlaane näidend
4 waat. 6 pildis.
Pääsmed 20—125 sendini.

Neljapäewal, 4. märtsil, kell 8 õhtul
7. korda harilike hindadega
„Karu läheb mee löksu"
Artur Adsoni komöödia 3 vaatuses. Pääsmed 20—125 senti.

Reedel, 5. märtsil, kell 8 õhtul
ainukordselt ülihindadega
„Othello"
W. Shakespeare'i tragöödia 5 waatuses
Pääsmed 25 ja 40 senti.

Pühapäewal, 7. märtsil, kell ½3 p. l.
36. korda
harilike hindadega
„Õitsev meri"
A. Särewi dramatiseering A. Mälgu romaani järgi 8 w. 8 pildis.
Pääsmed 20—125 senti.
Kassa awatud iga päew kella 12—4 päewal ja 6—8 õhtul.

KINO HELIOS

5, 7, 9.
Viimaseid päevi
Hans Söhnker
üllõbusas filmis
„Teenrid lasevad paluda"

SAKSA TEATRI RUUMES
kolmap., 3. märtsil 1937. a. kell 8 õhtul
spordiselts „K A L E W"'i
nais- ja meeswõimlejate esinemine
Juhatawad pr. F. ALEW ja hra R. WIHMAR.
Pääsmete hinnad Kr. 0.50 — Kr. 1.75 müügil teatri kassas esinemise päewal kella 3 peale.

TALLINNA NAISHARIDUSSELTS
korraldab neljapäeval, 4. märtsil s. a., kell 8 õht., Pärnu mnt. 41, sihtasut. „Rahvamaja" saalis (kino „Kungla" tagahoovis) loengu, kõneleb dr. Alma Ast teemal:
Suguhaigused ja abieluõnn
Sissepääs 20 senti.

KUULUTAJALE

2. märtsil sisse tulnud kirjad.

102 ja 96 — 6997	8	Lii 16	3
1937+8347	4	Liisu 20	5
1306	1	Linda, Leida	2
1714	1	Läige 8582	5
1937. a. töö 8465	2	Lepib kõigega 8798	1
2307	9	Maret 18, Liisu 20, Tiiu 22, Viiu 23	8
25—37 a.	7	Müüjanna 1937 — 8533	6
2 põikpalkehitust	3	Meister 1366	6
27—37 a.	1	Müüja 1357	22
25.000+%	2	Many 20	3
379	1	Mitte joodik 8736	1
36+7968	1	Meeldiv kodu 8348	3
4274	1	Moodne raadio 6987	1
43+9144	1	Minevikuta 8648	3
5. linnajagu 8298	5	Maja 15.000 — 7941	1
6917	1	Majad 8504	1
7000	1	Mata 8664	1
7994	2	Maja Kr. 18.000 — 8824	3
7000 — 8615	1	Majake Nõmmel 8397	4
7779	26	Märtsikuu 8562	1
8778	1	M. S. 9179	1
8787	7	Noormees 8540	1
8766	8	Nüüd või edaspidi 8293	1
8729	9	Oleme teineteise õnn 26 — 8537	5
8773	1	Õuna 8390	2
8511	1	Otsesamm	7
8813	1	Ostja Petserist 9178	5
8438	1	Ootan 9043	2
8311	1	Ostja 8344	1
8369	1	Ostja prõvintsist 9025	1
8642	1	Oma korter 8515	1
8811	1	Ostja maalt 8679	1
8223	1	Ostja Otepäält 9012	1
8682	1	Osanik 9122	1
8337	1	Ootan 8559	2
8235	3	Omaette maja 9136	1
8406	1	Olen korralik naine 8467	1
9066	4	Peipsi äärest 9182	4
Aednik 8796	1	Pagaripoiss 18+8826	1
Arno 8374	1	Pangandus 8448	1
Ats 26, Juts 27	7	Puhas raha 8170	1
Ausad teenijad 8788	2	Pärnutar 5486	1
Aus juht 8808	1	Praktikant 7794	1
Aus ja virk	1	Püsiv teenistus 8351	1
Autojuht ja tööline 9015	2	Pühiks pulmad 8568	1
Auto 9111	1	Pensionär 9027	1
Autotehnika tundja	1	Rahul kõigega 8745	9
Aus sõprus 7840	1	Reklaam 8756	13
Auto 1267 — 6978	1	Raha + kiirelt 8632	1
Barin 8505	1	Riigiteenija 8563	1
Benno 28 a. + 8486	1	Rohuteadlane 8705	1
Diant 8422	1	Remonttöökoda 8665	1
Edasiõppija 8790	1	Saareneiu 8779	10
Elki 18	1	Sümpaatne lesk 8194	3
Erakordne juhus 964	5	Soov. usupoold. 6992	4
Elaksin sulle 9002	2	See mu elu	18
Elukevade 9049	1	Seiklustega Ameerika	1
F. + V. 8324	1	Siiri 27 a. — 6896	1
Frakk 8574	1	Sale 25	1
Hoolas tütarlaps 6963	2	Soovitav fotoga 8383	3
Hea ehitus 8718	2	Soliidne ostja 9131	1
Hea sõber onu 8613	1	Soodus müük 8471	1
Heljo	3	S. T. 8445	1
Hea modist 9188	1	Suur talu- ja ärikoht 6920	5
Hästi vilunud 6989	1	Soliid, kindel 8057	1
Hea juhus 9965	5	Teenistus 4—7 kr. päev	7
Hea sõber 9118	3	Tugev ja virk	100
Ideaalne abielu 8697	1	Talu 8437	2
I. K. T. 8685	1	Tubli 8367	10
Ideaalne abielu 8079	3	Tiiu 22	2
Juts 27	7	Teenijad 8817	17
Kinnisvara 8794	3	Tuuka 27 + 8325	6
Kestev töö 9116	1	Tuba 8761	12
Kestev töö 8588	2	Tuba 8747	1
Kiire 9137	14	Truu sõber 8436	2
Kuupalk 100—150 kr.	1	Talu maal 8341	6
Kentmanni tän. korter 9162	10	Talu mere ääres 8853	1
Kuupalk +%% 8832	3	Taluperenaine 46 — 8245	1
Kindel riigiteenistus 8737	1	Tööd ei põlga 8821	2
Kiire äriks 8760	5	Töö 8820	1
Kiire 8818	2	Tehnik 8480	1
Kindel kapital 8338	3	Tõsine ostja 8656	2
Kiire 8477	1	Tulevik 8692	1
Krunt 1937 — 8650	1	Tuba 21 + 4240	1
Kindel ostja 8459	1	Telefon	1
Kindel ost 8668	4	Tüse 31	2
Kiiresti vajan endale 8367	1	Teenija 1279	2
Kindel teenistus 6944	3	Talu 8191	2
Kestev töö 8572	2	Tühi pood 9019	1
Kunstlilleraud 7909	1	Ustav 8772	13
Kudumismasin 8789	2	Uksik neiu 8813	14
Kesklinna I järk 9180	3	Uus elu 48 + 9144	7
Kiire 8243	1	Ühine kodu 9177	3
Kangur 8750	1	Ühiselt parima tuleviku poole 8395	7
Kapp 8185	1	Uksik tütarlaps 8809	2
Kapral	2	Uksik korralik maksja 8752	1
Kanatüdruk 9163	1	Uues majas 9097	2
Kassapreili 8129	1	Ühine huvi edasijõudnutele 8001	1
Käealune 8748	1	Ühine tee 9103	2
Karjatalitaja 9084	1	Ühekroon. raha 11290408	1
Kasulik tööstus 10.500	1	Uksi igav 8439	1
Kojamees 8358	1	Ühes hinnaga 6957	1
Korralik noormees 8825	15	Viimane palve 8400	2
Korralik maja 9079	1	Vilunud käealune 8826	1
Korralik noormees 8850	1	Vilunud tööjõud 9135	12
Korralik maksja 8332	1	Veni vidi vici 8440	4
Kohe 8764	6	Vilunud kangur 8259	1
Kohalikes keelis 8696	3	Virk kärmas 8802	7
Kohe raha 8743	4	Viiu 23	1
Kohe tarvis 9045	3	Väike ruum 8738	2
Kodukolle 8514	2	Vallatu 159 — 8699	7
Korralik maksja 9105	1	Vaibasõlmija 9163	4
Korralik maksja 8747	1	Vaike 22, Eevi 22, Lii 16, Heljo 17, Elki 18	1
Korralik maksja 8339	1	Vilunud, kained	3
Kohane 8260	1	Vaikne iseloom 25 — 9006	1
Kodune + hoolas 8268	1	Vilunud, kaine	1
Kondiitrjäri 9117	2	Väga korralik 8549.	3
Korralik tütarlaps 9041	1	Vilunud õmbleja 8357	2
Korralik 8765	1	Vastav tasu 8481	2
Kontoriametnik 8134	1	Valitud varad 8606	2
Kohe 8264	1	Vaikne kodu 6761	2
Korralik ehitus 7064	1	Vabaduserist 7815	1
Korralik töö 45 + 9046	1		
Korter 8655	1		
Lihaäri 8763	12		
Lepin kõigega 8819	2		
Lepin ka praktikandikohaga 8732	1		
L. G. 8578	1		

Kokku 829 kirja.

„Laste Rõõm" on laste õnn!

TEATER

(Saksa teatri ruumes)
Neljapäewal, 4. märtsil, kell 7,30 õhtul
„Kevade"
A. Särewi dramatiseering 8 w. 6 pildis. O. Lutsu „Kevade" järgi.
Näitejuht — Leo Kalmet.
Lawapildid — Pärn Raudwee.
Laupäewal, 6. märtsil, kell 7,30 õhtul
Mari Mõldre tuluõhtu
„Kevade"
Pühapäewal, 7. märtsil, kell 14,30
„Kevade"
Pühapäewal, 7. märtsil, kell 7,30 õhtul
„Kevade"
Eelmüük awatud kella 11—1 e. l. ja õ—8 õhtul.

TALLINNA FOTOKLUBI

Neljap., 4. märtsil 1937. a., kl. 7 õht. Gustav-Adolfi gümnaasiumis (III korr.)
LOENG
kaamera objektiividest ja optika seadusist, ühes valguspiltidega. Sissepääs maksuta.
JUHATUS.

Tunnid

Gümnaasiumi lõpetanu annab odavasti
järeleaitamistunde
Kirj. slt. „Repetiitor 9555".

Matemaatika,
ja füüsika tunnid keskk., kolledži ja tehnikumi eksameile.
Harju 35—1

Soovin wõtta
laulutunde.
Palun teatada slt. „Kiire õppimine 9650".

Inglise, prantsuse, itaalia, hispaania, saksa, wene, eesti keelt õpetatakse (ka koju käies)
Berlitzi meetodil
Broschüürid ja isiklik proowitund matjuta, Wene tän. 16—5
Ettewalmistus eksamitele.

Wilunud õpetaja annab
eesti ja saksa
keele tunde täiskasvanuile ja õpilastele. Teat. kirj. slt. „Wilunud jõud, 9701".

Vilultunde
annab edukalt dipl. helif. J. Liit Falkpargi 24—28. Kõnet. kl. 8—5 p. l.

Saksa keele
tunde antakse hästi ja ustawalt Wana Kalamaja tän. 7, krt. 4.

Tööotsimised

Kaks energilist
tütarlast
paluvad tööd tööstusse, vabrikusse või kontorisse. Teat. slt. „Mirja + Ira, 9565".

Mitmekülgsete huvidega noor leskpr., gümnaas. harid., kes valitseb 3 kohal. keelt, mängib klaverit, kohaneb kiiresti iga ametiga,
soovib kohta
Võib ka majapidamist juhtida. Kirjad slt. „Kohusetruu 9297".

Noor naine palub
passikohta.
Kirj. slt. „Hoolas 9523".

Õmblejad!
Palun, võimaldage töökale, korralikule käealusele tööd. Kirjad slt. „Edasiõppija 9531".

Tähelepanu!
JUUDIPROUA
palub kohta ettekandjaks, kinno, vabrikusse, hotelli, toatüdrukuks, restorani. Valitseb keeli, nõus ärasõiduks, on välismaal töötanud mitmesugustel aladel. Teat. kirj. slt. „Välismaalanna 9549".

Korralik, aus tütarlaps palub kes võimaldaks
töökoha.
tööstusse, ärisse, kinosse kohanäitajaks, söögimajja või asutusse ettekandjaks. Suuteline maksma väiksema tagatise. Kirj. palun slt. „Hea saatus 9290".

Haritud intelligentne
preili
otsib kohta, on nõus minema majja, aitama majapidamisse. Kirj. slt. „9571".

Palun kohta
talusse, kas karja juure või midagi muud kergemat tööd. Palun teatada Tännasilma küla, Otsa talu O. Lutsberg'ile, Pääskülas.

Noor neiu
otsib kohta vabrikusse, tööstusse, kontorisse või kuskile õpilaseks. Teat. Nõmme, Koidula tän. 8—3.

Hiiu neiu
soovib kohta lihtsamasse perekonda või toiduainetekauplusse, omab tunnistused. Vaatama tulla Jakobsoni 61—2.

Krundi Nõmmel
suurus 400 ruutsülda, annan isikule, kes võimaldab koha noorele, energil., haritud neiule. Võib olla ka füüsiline töö. Palk alates 30 kr. kuus. Kohaneb kiiresti kõigega, eriti hea ärisse. Kirj. pal. slt. „Victoria 8843".

20-aastane noormees, wilunud lukusepa- ja
sepatöös,
otsib tööd ükskõik mis alal. Pakk. slt. „9583".

Lgp. pagarid!
Wõimaldage täiesti karskele noormehele käealusekoht, on enne olnud, jääb ootama. Kirj. slt. „9316".

Täiesti vilunud
pesunaine
soovib päeviti pesukohti, peseb hästi puhta ja klaari pesu ja hävitab igasugused plekid pesust. Igaühele, kes soovib, võib triikida ka tärgeldatud pesu. Teat. kirj. slt. „Töö väga korralik" või S. Tartu mnt. 58—8.

Masinist-kütja
soovib teenistust, omab veel lukusepatööoskuse, on töötanud mitmesugustel masinatel iseseisvalt, tehes ka vajalikud remondid. Teat. slt. „Masinist, 9310".

Vilunud
raamatupidaja,
bilansivõimeline, kauaaegse praktikaga, pealeselle tunneb hästi elektri- ja raadiotööd, otsib vastavat kohta, on nõus ka ära sõitma. Kirj. slt. „Raamatupidaja + raadio, 9557".

50 kr. sellele, kes soovitab noormehele mingisugust
tööd
kaubalaeva trimmeriks või masina õpipoisiks. Kirjad slt. „Korralik noormees 9541".

Naiskutsek. majapid. alal õppinud tütarlaps
palub kohta
ükskõik mis alal. Kirj. slt. „Rahul kõigega 9598".

22-a. korralik karske
noormees
palub mingisugust tööd tööstusse ärisse, laudusse või mujale. Kirj. slt. „Rahul kõigega 9601".

Noor neiu
soovib teenistust, kas perenaiseabiks või ükfiteenijaks. On enne teeninud. Kirj. slt. „Tööks 9322".

Usklik maanoormees
palub tööd,
on kõigega nõus. Kirj. slt. „Töeline usklik, 9540".

Tuntud saarepuuseppade
artell
palub jälle võimaldada tööd, kas uute ehitust, remonti või muud vähemat otsa. Võib olla ka ühe mehe töö. Teat. slt. „Nüüd või hiljem, 9295".

18-aastane noormees soovib
mööblisadulsepa
õpipoiseks. Palun teatage ühes palgatingimustega slt. „Energiline 9289".

Aus saareneiu
palub mingit tööd ükskõik mis alal, kas päewa- või tiiktitööd, wõib olla ka maja- või talu-teenijakoht. Omab tunnistused. Kirjad slt. „27 + 9587".

Neiu palub
jõudamest kohta teenijaks, passijaks wõi kuskile tööstusse. Lepib kõigega. Käib oma korterist. Pal. teat. slt. „Paluja 9590".

Lukusepp,
tööstuskooli lõpet., otsib kohta, teeb matriitsitööd kui ka igasugust masinatööd, nagu treinine, freesimine jne. Teat. pal. jätta slt. „Lukusepp 9594".

Lp. tööandjad!
Palun, wõimaldage noorele Hiiumaa tütarlapsele koht tööstusse, wabrikusse, perekonda wõi söögimajja. Nõus kõigega. Kirj. pal. slt. „Korralik 18 — 9688".

Keskealine korralik maaneiu
soovib kohta
Armastab lapsi, keedab iseseisvalt, võib ka iseseisev perenaine olla, või perekonda, soovitav kristlik. Pakk. 4. märtsini slt. „Keskealine 9633" või kaubelda 3. märtsil kella 5—8 Madara t. 16—9.

Wanem lesknaine
soovib kohta.
Oskab iseseiswalt keeta, räägib wene keelt. On puduses. Palub kristlikku perekonda. Kirj. slt. „9607".

Wilunud
pesunaine ja köögiteenija
soowiwad kohta. Kirj. slt. „Oma korter 9617".

Korralik wanem
naisterahvas
palub pasikohta, omab head tunnistused ja tiitlikud soowitused. Kirj. slt. „Wäga korralik, 9625".

Raskesse seisukorda sattunud naine
palub tööd,
kas pasikohta, nõudepesijaks wõi aednikuks juure, tunneb hästi seda tööd. Pal. kirj. slt. „9624"

Noor lastearmastaja
neiu palub
majateenijakohta. Teat. slt. „Enne teeninud 9621".

Gümnaasiumi lõpetanud
noor neiu
soovib mingisugust teenistust. Oskab raamatupidamist ja masinakirja. Teat. slt. „Töökas 9635".

Wilunud ehitusmeister teeb soodsatel tingimustel
majadele sisemist ja välist parandust,
wärwib, tapetseerib. Täielik wastutus, head soowitused. Kirjad slt. „Meister 9637".

Aus saareneiu palub
teenijaks
lihtsamasse perekonda. On töökas. Teat. Apteegi tän. 14—1, Nõmmel.

Lgp. mantliõmblejad!
Palun wõimaldage wilunud töökale preilile tööd. Kirj. slt. 9615".

Korralik wanem naisterahwas
otsib kohta.
kas teetjaks wõi ükfiteenijaks, linna wõi wälisjõiduks. Kirj. slt. „Usiaw 9646".

Vilunud naiskokk
otsib kohta
Teat. kirj. slt. „Hea kokk + 50, 9691".

Teenistust
otsib wanem pesunaine, kas laste juure wõi pesukohta. Uus Tatari tän. 18—5.

Ehitustehnik
hästi wilunud kõigis töis, otsib teenistust, wõtab enda peale teha remontitöid ja majade waatimisi. Teat. slt. „Korralik jõud 9628".

Tütarlaps
palub õpilasekohta ärisse, kontorisse wõi wabrikusse. Pakk. saata slt. „Oman soowitused, 9654".

Lgp. töösturid!
Võimaldage töökale ja korralikule maanoormehele mingisugust tööd, kas või ajutiselt paariks kuuks. Teat. kirj. slt. „Töökas 9693".

Korralik neiu
wajab kohta. Wõib olla ka pasikoht, käib oma korterist. Kirjad slt. „M. S. 9618".

Kutsetunnistusega
trükkija-meister,
kes tunneb täielisel ka ladumist ja on pikemat aega wastutawa juhataja-na töötanud, otsib wastawat kohta. Nõus ka prowintsi. Kirj. slt. „Trükkija-meister + 9622".

Lgp. lukuseppmeistrid!
Korralik kiire töömees, lukusepp veevärgi ja keskkütte alal, otsib tööd. Teatada Kana tän. 6—3, Alex.

Haritud neiu,
kestmistes aastates, soovib teenijaks-perenaiseks üksiku härra wõi proua juure. Tunneb majapidamist ja teeb kõik ettetulewad tööd. Teat. kuni 6. märtsini slt. „9658".

Maatütarlaps
palub tööd.
Kohaneb kõigega — ärisse wõi majateenijaks. Kirj. slt. „Töökas Linda 9676".

Korralik töökas
noormees
soowib teenistust ükskõik mis alale, on kõigega rahul. Kirj. slt. „Wajab tööd 9338".

WEETEEDE WALITSUS
annab wälja awalikel wallikpakkumistel 16. märtsil 1937 a. kell 10 Tallinna sadama ja Lasnamäel asetsewate walitsuse hoonete juures
puhastamise tööd
3 aastaks, arwates 1. aprillist 1937. a. Pakkumiste tagatistrahwi suurus on 5% ja lepingu täitmise kindlustuse suurus on 10% pakutawast aasta-hinnast. Weeteede Walitsus jätab endale õiguse walida kontrahenti arwesse wõtmata pakutawate hindade odawust.
Pakkumised tuleb esitada pakkumiste päewaks hiljemalt kl. 10.
Walikpakkumiste ja lepingu tingimusi en näha igal äripäewal kella 9—13 Weeteede Walitsuse kantseleis, W. Sadama täu. 21.
Weeteede Walitsus.

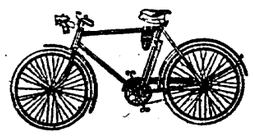

Jalgrataste värvimisi ja remonteerimisi tehakse ruttu ja hästi. Kõik osad kohapeal saadaval. S. Tartu mnt. 42, telef. 311-96.
Vold. Laanberg.

Tehakse kõiksugu
mööblipolsterdamistööd.
Tulen ka koju tegema. Töö hea ja odaw. Kuninga t. 5—6.

Aus korralik neiu
palub tööd ükskõik mis alal, wõib olla koduainetekauplusesse, lihtpoju-kriitikaks pejumajas, pasikaks majas wõi mingisugune teine töö, on rahul kõigega. Kirj. slt. „Töölas 9629".

Kasutage juhust! On waba weel üks karske hea praktikaga
1-liigi autojuht
kes on wilunud igasugustel wedudel linnas ja maal ja remondis. Kirjad slt. „Täiesti wilunud 9709".

Leskproua 2 wäikese lapsega, gümnaasiumi haridusega, palub
teenistust
Kirj. slt. „Näljas ja külmas, 9706".

Täiesti karske
motorist
otsib mingit teenistust, tunneb ka lukusepa- ja puutööd, wõib ka maale. Kirjad slt. „Karske motorist 9641".

Autojuht,
1-liigi, otsib kohta, on täiesti wilunud metiaweos ja igal masinal. Kirj. slt. „10 aast., 9685".

Soowitustega ja 7-a. praktikaga
autojuht
otsib kohta ükskõik mis masinale. Teat. slt. „Täiesti usaldataw juht 9613".

Tütarlaps
soowib ettekandjaks wõi midagi muud. Kirj. slt. „Harjub ruttu 9707".

Naiskokk
kauaaegse wilumusega, otsib tööd söögisaali wõi restorani. Kirj. slt. „Ainult Tallinna 9704".

Kangrud!
Palun, wõimaldage noorele töökale naisterahwale tööd tööstusse, wabrikusse, suuremate laste juure, passikohtu wõi ükskõik misugust tööd. Kirj. slt. „Tänulikud 9614".

Tööpakkumised

Tarvis vilunud
naiskokka.
Kaarli tän. 10.

Ärilise kalduvusega isik leiab
kestvat teenistust
Teatada slt. märgusõna all „Esindus 9550".

Wajatakse ärisse noori ja korralikku
tütarlast
soowitaw kes on warem äris olnud. Tulla kella 6—9 õhtul Koidu t. 120—9.

A.-S. Franz Krulli wabrik wajab wilunud treialeid

Koha saab
iseseisev toiduainete alal kaupleja, kellel on vähemalt 150 kr. kautsjoniks maksa. Kirj. kuni 5. märtsini slt. „Agar kaupleja 9630".

Wajatakse daami
restorani — söögi kontrolliks. Teatada kella 10—12 homm. „Estonia" einelaua kontorisse.

Otsin wilunud
kammitjat
(wesilained, tangilokid) prowintsi jaoks. Kõnet. kl. 4—7 Sauna 1/11.

Vajatakse nooremat
maaneidu
teenijaks. Teat. slt. „Maaneiu + 9538".

Tikkijad-väljaõmblejad!
Kes walmistaks oma kodus moodsaid taskurätte, teat. slt. „Taskurätt 9599".

Rändsaeveskit
tarvis Tallinna- ligidal. Läbi kõigata ligi
250 stand. materjali.
Läbirääkimisele ilmuda laupäeval, 6. skp. Narva mnt. 75—5.

Suuremasse aiapidamisse Tallinna ligidal vajatakse
aednikku,
kes ka kasuvhoonetööd täielikult tunneb. Pöörduda kella 9—14 Niguliste 12 krt. 4, Tallinnas.

Wajatakse wõõrastemaja
teenijat
kes tube kraamib ja ka pesu peseb. Kaub. Kesk-Kalamaja 6

Tüdrukut
tarvis maale linna lähedale. Kaubelda täna, 3. ikp., pärast lehe wäljatulekut ja 4. ikp. kl. 9—11 Uusturg, söögisaalis „Talutare".

Teenijat
tarwis maale tallu. Kaubelda lehe ilmumise päeval kl. 4—6 ja 4. ikp. kella 10—11 Rukkowiuse 15—5, 2. korral.

Waja kindlale kohale korralikku energilist
juuksur-neidu
wõi wanemat praktikanti. Tulla kl. 5—7 õht. Uus tän. 4.

Vaja aednikku,
kes oskab ka talutööd. Talu 17 ha. Soowikorral wõib rendile saada. Triipkoone olemas. Lähemalt Jahu 8—1, telef. 482-91.

Maale alewisse restorani
köögiteenijat
tarwis. Teat. saab W. Laane tubaka- ja wiinakpl., Wenturg 7.

Teenijat
kes kana- ja linnutalitust hästi tunneb, otsitakse Tallinna lähedale. Teat. Sakala 26.

Maale tallu
tüdrukut
tarwis. Kaupa tehakse 3. ja 4. ikp. Wäike-Ameerika 7—13.

Maalu tallu waja
tüdrukut
kes kõiki talutöid tunneb. Kaubelda kella 12—3 p. l. S. Ameerika tän. 30—6.