Päewaleht

Tänast lehte 10 külge

PÜHAPÄEVAL HINNATA KAASANDED
PILKE- JA NALJALEHT „KRATT“ JA KUNSTI ERILISA „KUNST JA KIRJANDUS“

Toimetus ja talitus: Pikk tän. 2. Kontor avatud 9—5. Ärijuhatuse kõnetunnid 9—11. Aadress: „Päevaleht“, Tallinn, postkast 433.

Telefonid: Keskjaama väljakutse nr. 428-83 igal tööpäeval kella 8—17. Kella 17-nest alates kuni kella 8-ni teisel hommikul ja pühapäeviti on kasutada järgmised numbrid: nr. 428-84 lehe kontor, uksehoidja ja Pika t. raamatukauplus; nr 428-85 lehe ekspeditsioon; nr. 428-86 trükikoja kontor; nr. 428-87 peatoimetaja Tammer; nr. 428-88 toimetuse kaugekõned ja nr. 428-89 ärijuhatus. Pärnu m. ja Suur Karja tän. nurgal asetseva raamatukauplase tel. nr. 446-11 ja 479-25.

Peatoimetaja H. TAMMER

Üksik nun
Jimub 7 k
TELLIM
1 kuu postiga 1 kroon 80 sent
2 kuud „ 3 „ 60 „
3 kuud „ 5 „ — „
Üle 3 kuu korraga tellides ig
järgneva kuu eest 1 kr. 50
Välismaale 4 kr. kuus.
Kuulutuste hinnad: kuu
ja teksti sees 17 senti mm v
kuni Kr. 1
Kuulutuste koha
Kuulutusi võetakse vastu lehe
laupä
Tarvitamata jäänud käsikirju al
vastav po

Nr 329 — Reedel, 3. detsembril 1937

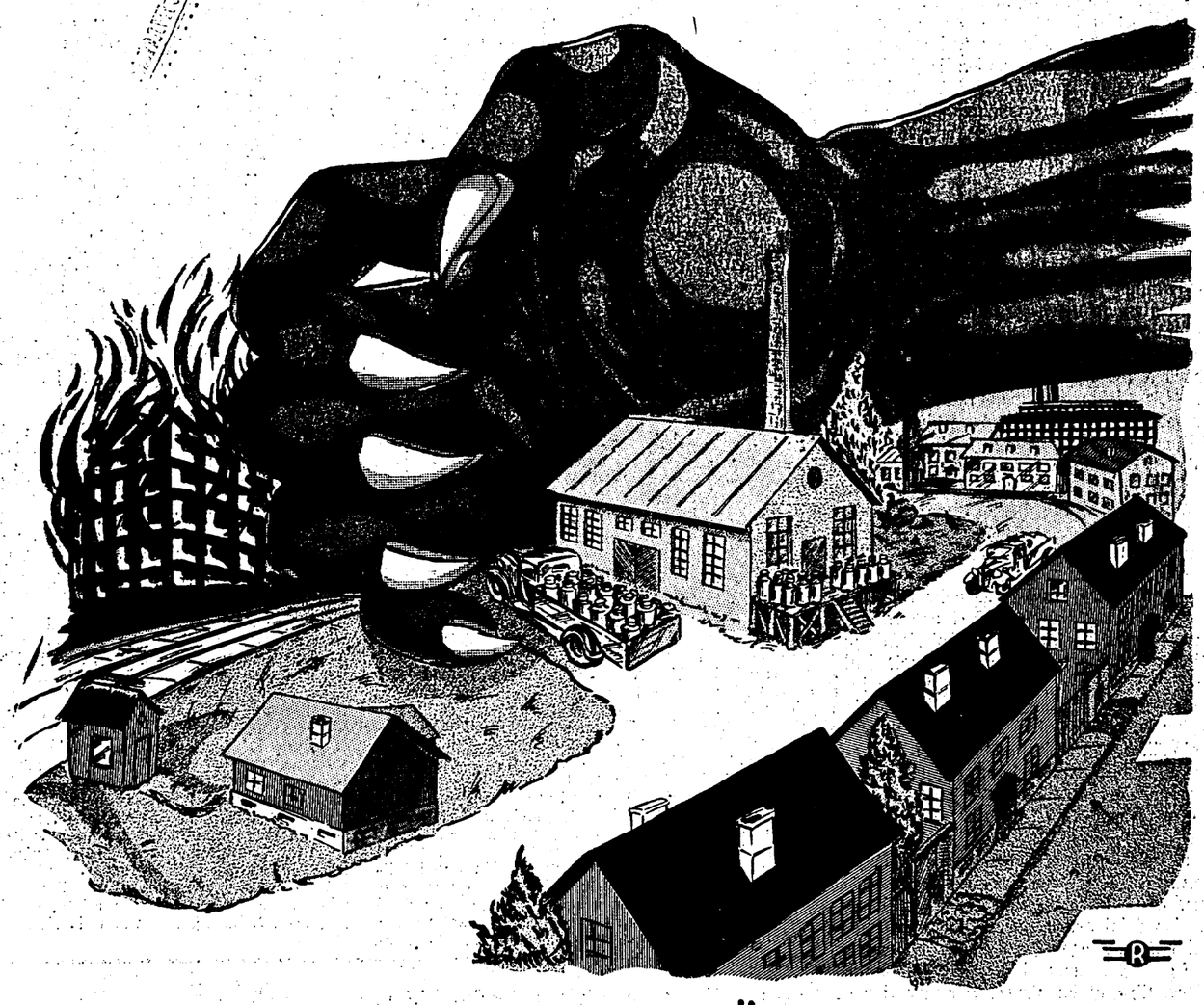

Tuli haarab kõik ettejuhtuva ● Piiramatu on ta ulatus ja varanduste väärtused, mida ta endale nõuab ● Kurja saatuse ühe käevilpega kaovad terved varandused — sageli kogu elutöö

Ärge laske end temast laostada ● Mõteige Teie varandust varitsevale tuleohule ● Teie enese ettevaatus ja hool kõrvaldab jäävalt, võimaluse kannatada kahjusid tule läbi — kindlustades oma varanduse täies väärtuses vanemas ja kapitalikindlamas kindlustusseltsis

EESTI LLOYD

Kiire ja õiglane kahjutasude ölendamine.

ESINDUSED KOGU EESTIS

Pond's

kreem, puuder ja näovesi

on näonaha ilu ja pehmuse alalhoidjad!

Pond's kreem

- Tungib kergelt nahapooresse
- Sisaldab olluseid, mille ülesanne on kaitsta nahka vananemisest ning sooja ja külma liigsest mõjust.
- On ideaalne puudrialus.
- „C“ kreem on rasvaga kreem (öökreem); puhastab nahka ja teeb selle õrnaks ja värskeks.
- „V“ kreem on rasvata kreem, katab

naha õhuk
käenahale
ne puudr

Po
pu

- On valm
õrnalt lõ
õhukese,
meeldiva

- Uudis
- On va
- Jumes
nahka
PONI

Esindusi:

Kes loeb „P

Uuendage veel täna
„Päevalehe“ tellimisi
1. detsem

Esietenduskino **ARS**

Esietenduseks tänapäeva akuutseim film!!! Põnev armudraama mässust haaratud

Kaset närvepingutavat sõjamõllu kütkestab teid suurepärane huumor ja põnev sisu.

Loretta Young, Don Ameche, Frances Drake

Esineb kuulus BORRAH MINEWITCH oma võrreldamatute suupilli-virtuoosidega.

„Armastus tule all“

Vapustavaid seiklusi kodust ja purustavate pommide foo haarav

II. „Katkest
Üliõbus ko
E. Ku
Uusim „FOX
Seansside algus 5, 7,

BI BA BO

4-jas nädal!

Jeanette Mac Donald **„MAIPÄEVAD“** *Nelson Ed*

Kui „Rose Marie“ meeldis telle, siis „Maipäevad“ vaimustavad t

Rut

GLORIA PALACE

EELTEADE! Alates esmaspäevast, 6. dets. linastatakse parim ja kalleim film **MARTA EGGERTH** „BOHEEMI VÕLU
ühes Jan Kiepur

Kirjutamiseks, läbikirjutamiseks ja stenografeerimiseks

MARS-kopeerpliiats 754

tuntud parima söega ja hügieenilise kapsliga, 5 kõvaduses.

Saadaval kirjutusmaterjali-kauplustes.

J.S.STAEDTLER·MARS-Bleistiftfabrik·NÜRNBERG
275 AASTAT STAEDTLERI PLIIATSID 1662-1937

Lõplik väljamüük

äri likvideerimise puhul.

Kõik jalanõud väga odava hinnaga.

Saapakauplus DUBAS
Valli 4.

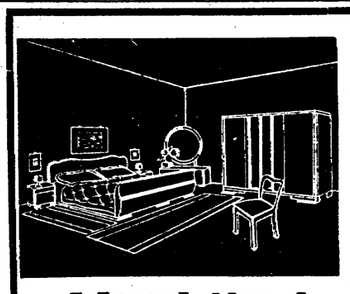

SUUR VALIK KVALITEETMÖÖBLIT
Tellimiste täitmine täpne
soodsad maksutingimused
R. STUDEMEISTER & H. ZIWJAN

Mööbliäri

S. Karja 23, tel. 438-69

VIIULID alates Kr. 8.— *Joh. Mitt* Pikk 1, tel. 433-74.

Huvitaw ajakiri on „Laste Rõõm“

Becki wisiit Riiga

Läti töösturite kongressil teatas minister Ber-

Edu selt
Ei ole v

Viini v
Er

finsch, et
Riiga ame
tulele ka
muued Läti
teatab „Fr

Õnnetu surma läbi lahkus minu unustamata abikaasa, meie hea isa ja vanaisa

kapt. Karl Küll

sünd. 2. XI 1875, surn. 1. XII 1937.

Mälestavad tröstimata leinas

naine, lapsed ja lapselapsed.

Kirstupanek laup., 4. dets., kell 19.30 Nõmmel, S. Pärnu 92, Kaitseliidu staabi ruumes. Ärasaatmine Kaitseliidu staabist Rahumäele, Pühavaimu koguduse kalmistule pühap kell 12.30.

Kallist ema

HELENE NITS'i, sünd. Laur

sünd. 24. märtsil 1873. — surn. 1. detsembril 1937. a.

leinawad kurbuses **tütar ja pojad.**

Matmine pühapäewal. 5. dets. kell 2 Kalamaja kalmistule.

---

1. dets. õnnetu surma läbi lahkunud kallist sugulast ja sõpra

kapten Karl Küll'i

mälestawad sügawas leinas

A. Roos tütardega
Alma Mänder
Johannes Mänder
Alfred Mänder
Johann Košhemäkin perekonnaga
Edgar Košhemäkin
Mihkel Kõwamees perekonnaga.

Ootamata surma läbi lahkunud meie hulgast

Juhannes Karu

Tröstimata leinas

tema eluseltsiline, vennanaine ja tütar.

Matmine pühapäeval, 5. XII kell 1 Vene surnuaiale.

Raske haiguse järele lahkus siit maailmast minu armas mees, meie hea isa ja vanaisa

Karl Jüri p. Tudeberg

sünd. 29. nov. 1871. a., surn. 1. dets. 1937. a.

Mälestavad sügavas kurbuses **abikaasa, lapsed ja lastelapsed.**

Matmine pühapäeval, 5 dets. kell ½2 päeval Jaani kirikus

Armast ema ja wanaema

Liisu Mänd'i

sünd. **Kuusmann,**

sünd. 1. X 1859, surn. 1. XII 1937

mälestawad sügawas leinas

lapsed ja lapselapsed.

Kirstupanek leinamajas 3. dets. kell 19.
Matmine Kaarli kirikus 5. dets. kell 14 ja sealt Kaarli wanale kalmistule.

Oma unustamatut väikest poega

SVEN DRELL'i

20. XII 24 — 3. XII 34

mälestavad **vanemad.**

Meie seltsi asutajat ja revisjonikomisjoni liiget

kapten

Karl Küll'i

mälestab

Meresõidu ja Merekaubanduse Edendamise Selts „Laevandus"

Juudi Seltskondliku Ühingu ruumes,

Wäike Karja 1/3, **laupäeval, 4. dets.,** Eestimaa Sionistide Organisatsiooni

traditsiooniline

Chanuka õhtu

Huwitaw eeskawa. Lõpuks tants. Einelaud.
Algus kell 9 õhtul. JUHATUS.

Lai tän. 1, NMKÜ SAALIS,
Laupäeval, 4. detsembril 1937,
ÜENÜ „HÕIMLA" 13. AASTAPÄEVA

pidulik pühitsemine

Kavas:

1) Avasõna.
2) Segakoori laule ÜENÜ „Hõimla" segakoorilt. Juh. V. Mändvere.
3) Luuletusi, humoreske, ÜENÜ „Hõimla" Kirjandusklubilt.
4) Rahvatantse „Hõimla" trupilt.
5) O. Raukas (bass).

Tantsuks mängib „Kuldne Seitse".
Algus kl. 20.30. Lõpp kl. 3. Päämed à 50 ja 75 s.
Juhatus.

Pidud

EESTI DRAAMA TEATER

Laupäeval, 4. detsembril, kell ½8 õhtul
101. korda

„Kevade"

A. Särewi dramatiseering. 3 waat. (6 pildis) O. Lutsu „Kewade" järele.
Näitejuht — Leo Kalmet.
Lawapildid — P. Raudwee

NOORSooTEATER.

Pühapäeval, 5. detsembril, kell ½3 p. l.

„Aladini imelamp"

2. jagu

Muinasjutt muusika, laulude ja tantsudega, 8 pildis samanimelise muinasjutu järele kogust „1001 öö". Olude kohastanud Heino Anto
Lawastus — Elmar Nerep
Lawapildid — P. Raudwee
Riietus — Karin Luts
Muusika — W. Jakobson
Tantsud — G. Neggo ja S. Bärenklau. Kaastegew — Gerd Neggo tantsutundio
Pühapäeval, 5. detsembril kell ½8 õhtul
37. korda

„Suvi"

Eelmüük awatud kella 11—1 e. l. ja 5—8 õhtul.

ESTONIA TEATER

Reedel, 3. detsembril, kell ½8 õhtul
8. korda
harilike hindadega

„Müüdud mõrsja"

B. Smetana ooper 3 waat.
Pääsmed Kr. 2.50—30 s.
Laupäeval, 4. detsembril, kell ½8 õhtul
25. korda
alandatud hindadega

„Haljal aasal"

Jara Benešši operett 3 w., 16 pildis.
Pääsmed Kr. 1.75—20 s.
Pühapäeval, 5. detsembril, kell pool 3 p. l.
wiimast (12) korda alandatud hindadega

„Tütarlaps Läänest"

G. Puccini ooper 3 waat.
Pääsmed Kr. 1.75—20 s.
Kell pool 8 õhtul
30. korda
alandatud hindadega

„Vedelvorst"

Hugo Raudseva komöödia 4 waatuses.
Pääsmed Kr. 1 kuni 10 s.
Teatri kassad awatud kella 12—4 p. l. ja õhtul kella 6—½9.

EESTI DRAAMA TEATER

EESTI DRAAMATEATRI RINGREIS

„Mees trumpidega"

Hugo Raudsepa komöödia 3 waatuses.
Näitejuht — Ed. Türk.
Dekoraator — W. Blunt.
Tõrwas, reedel, 3. dets.,
Tsirgulinnas, laup., 4. dets.,
Rõngus, pühap., 5. dets.
Otepääl, teisip., 7. dets.
Tartus, kolmap., 8. dets.
Tapal, neljapäeval, 9. dets.
Laius-Tähkweres, reedel, 10. dets.
Wägewal, laup., 11. dets.
Wäike-Maarjas, pühap., 12. dets.
Kadrinas, esmasp., 13. dets.
Algus igal pool kell 8 õhtul.

NOORSOOTEATER.

Samades kohtades, samadel päewadel algusega kell 4 p. l.

nukuetendus.

Kavas:

1) „Reis ümber toa" — A. Awenariuse lugu lastele. Nukuteatrile kohandanud A. Kiwikas.
2) „Lillhaldjad" — A. Kiwika dramatiseering hiina aineil.
3) „Mänguasjade mäss" — G. Helbemäe lugu lastele.
Näitejuht — Wold. Alew.
Lawapildid — H. Martin.

Keelte Klubi

asub nüüd Kreutzwaldi tn. 2.

Büroo on awatud igal keskнäd. ja reedel kella 7—9 p. l.

Kaubandus-Tööstuskoja saalis
Laupäeval, 4. detsembril s. a.
algusega kell 9 õhtul

Tallinna Linnaametnike Ühingu

SÜGISPIDU

huviküllase eeskavaga.
Tantsuks mängib 2 orkestrit
Pääsmed Kr. 1.—, saadaval koha peal.

Laupäeval 4. dets. 1937.,
kell 20 Estonia kontsertsaalis

Estonia muusika osakonna

luubelikontsert

25-a. tegevuse tähistamiseks.

Kavas: Eesti heliloojaid.
Solist Olav Roots (klaver).
Juhatab Verner Nerep.

Pääsmed Kr. 2.50 — 0.50, müügil kontserdipäeval kassas. Kontserti raadio kaudu edasi ei anta.

VIKING ASKIM

Odavad NORRA

kalossid ja botikud

En gros ladu „ELGEN" Uus t. 14

Jiusaid ja wastupidawaid

jalanõusid

ostate odawa hinnaga
M. Regi ärist, Wana Kalamaja t. 26

TOÜLISTEATER

Reedel, 3. detsembril, kell ½8 õhtul
20. korda
harilike hindadega

„Mehe küljeluu"

M. Jotuni naljamäng laulude ga 3 waatuses 15 pildis.
Pääsmed 20—125 s.

Laupäeval, 4. detsembril, kell ½8 õhtul
100. korda
harilike hindadega

„Tagahoovis"

Andres Särewi dramatiseering Oskar Lutsu jutustuse järgi 8 waatuses 5 pildis.
Pääsmed 20—125 senti.

Pühapäeval, 5. detsembril, kell ½3 p. l.
6. korda
harilike hindadega

„Inimesed ajujääl"

W. Werneri komöödia 3 w.
Pääsmed 20—125 senti.

Pühapäeval, 5. detsembril, kell ½8 õhtul
11. korda

„Kolmekrossi ooper"

J. Gay — B. Brechti lugu lauludega 3 waat. 10 pildis
K. Weilli muusika.
Pääsmed 25—150 senti.

Esmaspäeval, 6. detsembril kell ½8 õhtul
21. korda
harilike hindadega

„Mehe küljeluu"

Pääsmed 20—125 senti.

Kassa awatud iga päew kella 12—4 päeval ja 6—8 õht.

Töölisvõimlas

Pärnu mnt. 41,
laupäeval, 4. detsembril
suured

poksi-wõistlused

o./ü. „Esto" poksijatele.
Wõistluse algus kell 21.
Tantsu algus kell 23.

Tants

Mängib „Sõde".

Korraldaja:
Tallinna Töölisspordi ühing

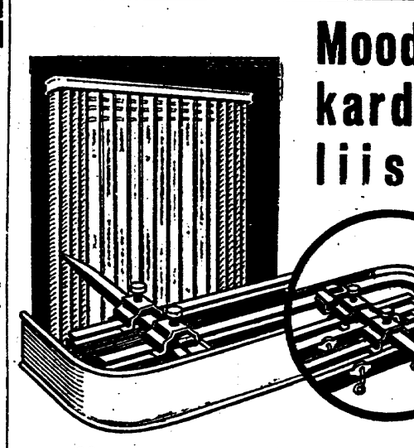

Moo
kard
liis

Viimased uudised kohale jõudnu

Saadaval T-ü. „Maja's" Estonia

Rakenduskunstiühing „Ra
korraldab laupäeval, 4. detsembril s. a.,
eht boheemliku kinnise

KUNSTI-PÕRGU-BALL

Kutsed saadaval „Rakü" liikmete soovitusel Kunstnäituse ruumis.

Tuletõrje Lõuna-div. 4. komp. korraldab „Puhkekodu" ruumes, S. Tartu mnt. 88, laupäeval, 4. detsembril s. a.,

jõulukuuballi

Kavas:
1) **Saatuslik pulmakink.** P. Tammeveski operett 1 vaat.
2) **Kirev osa.**
a) Eesti Mandol. Klubi orkester. b) Harri Jervan — humorist. c) Kivilombi Ints — humorist. d) R. Aavik — akordeonisoolo.
3) **Isa kosib tütre.** R. Pergamendi operett 1 v. Näitejuht: P. Tammeveski. **Tants.** Mängib **bajaanide**orkester. Algus kell 8.30 õht.

Pääsmed ühes riietehoiuga: eelmüügil 35 snt., kassas 45 snt. Toimkond.

HELINO KINO

5, 7, 9,

Tempo! Põnevus! Sensatsioon!

Maneež

(Toomas Arleni tragöödia)

Eesti Tekstiiltööli
korraldab laupäeva
sembril s. a. alg
21.30, iegaeeß

avaliku p

Poolgaje ruumides
Kawas mitmekesi
kandeid. Pidul ein
alkoholiliste jookide
baar.
Tantsuks mängib
ter „Bi-Ba-
Pidu lõpp kell 5 h
To

L. M. Ü. „O

korraldab 4. dets.
kohwik „Õismaa"
Wana Wiru tä

pidu

Esinevad õde ja
Kaustelid. Tantsu
gib jazzorkester „V
Algus kell 21
lõpp kell 4 hom
Pääsmed härradel
daamidele 50

Laste Rõ
on laste

Tallinna Eesti Kirjastus-Ühisuse trükk

Poola sisepoliitilisest olutorrast

„Päevalehele“ kirjutanud ins. Nikolaus Basseches

Warssjawi inimrikkail tänawail sõidawad suure raginaga reklaamautod, millelt puhutakse pasunat ja tehakse Poola kohta mitte just igapäewast ameerikalikku propagandat muusikaga uuele ajalehele „Uuele tõele“. Sellest uuest lehest peab saama uue poliitilise liikumise häälekandja. Poliitilises keeles nimetatakse seda uut liikumist „Morgesi rindeks“ klaverikunstniku ja endise walitsuspea Paderewski Schweitsi elukoha järgi, kus peeti läbirääkimisi. Selle uue partei eesotsas mis end ametlikult jälle nimetab „töölisparteiks“ on neli wana meest: Pilsudski wana wastane ja Poola leegionide komandant Prantsuse rinde kindral Haller, kristlike demokraatide juht Korfanty, endine riigipresident Wojciechowski ja lõpeks Paderewski ise.

Propagandaauto pasunamuusika jätab waewalt jälgi Warssjawi tänawaile. Kohwikuis, koogiärides ja Warssjawi ajalehetoimetustes ei räägita uuest lehest sõnagi. Rindest, mida juhiwad wanad meheed, wõib waewalt loota wägewaks liikumiseks saamist. Ta peab lõppima kahe osapartei kaasawaraga, millest ta moodustati — Ülem-Sileesia tööliskonnaga, kus kristlikel demokraatidel ol pooldajaid, ja rahwusliku tööliserakonna poolda jatega Poznanis. See ühine uus tööliserakond ei anna oma programmis midagi uut. Ta tahab olla patriootiliste demokraatide partei. Kuid patriootilised on Poolas kõik ja demokraatlikud paljud. Tal on programm, mis meenutab wana kristlike sotsialistide programmi Austrias. Selleski pole tal midagi erinewat poola poliitikaelu rühmadest ja rühmiakestest. Ent siiski on uue partei asutamine tiiubiliseks nähtuseks praeguses poola poliitikaelus. Kinnitatakse, et wiimase kolme kuu jooksu on siseministeeriumis end registreerinud üle kahekümne uue partei.

Kui 1926. a. mais riigilooja Pilsudski sotsialistide abiga tagandas tolleaegse parempoolse walitsuse, siis kutsus ta koostööle kõiki poliitilisi suundi, kõiki rahwusi ja usundeid. Moodustati tuntud walitsuslaager. Ajaloolise wõitlusega Kierbedzia sillal ja Krakowi eeslinnas sai Poola õieti autoritaarreshiimi. Autoritaarreshiimi, mis polnud enam wahenditult rippuw parlamendist wõi teistest demokraatlikest jõududest. Kuid kutse koostööle walitsuslaagriga polnud tulnud walitsuse ega rühma nimel, waid marssal Pilsudski nimel isiklikult. On arusaadaw, miks pärast tema surma wõrdlemisi lühikese ajaga sellest laagrist kui ühtlasest organisatsioonist jäi wähe järele. Sest Pilsudski laagril polnud ühtgi organisatsiooni worme, ta ei korraldanud poliitilisi wärbimisaktsioone. Kuid tema kümneaastase olemasolu jooksul ehitati üles kindel riigiaparaat, läks korda armeed edasi arendada ja tugewdada. Pärast Pilsudski surma oleks autoritaarreshiimi ähwardanud kokkuwarisemine, ja sel põhjusel wõeti Pilsudski pooldajate enamusega 1935. a. aprillis wastu autoritaarselt walitsetawa riigi põhiseadus. Järgnenud walimistel streikisid kõik wastasrinna parteid ja rühmad, ei läinud pooltki kõigist walimisõiguslikest kodanikest walimiskastide juure, ja waliti walitsuse kandidaadid. Poola tuleb kahtlemata arwata autoritaarriikide hulka, kuid omapäraste ja kaaluwate korrektuuridega. Walitsus ei olene parlamendist, ta walitseb autoritaarselt, kuid sellest rippumatult on legaalselt kestnud edasi mitte ainult parteid, nende ajakirjandus ja organisatsioonid, waid wõidakse weel moodustada uusi parteisidki. Sõna- ja trükiwabadus, teatawas mõttes ka koosolekuwabadus, on kaunis piiramatu. Ainult kaks parteid on ametlikult keelatud: äärmine pahempoolne — kommunistid — ja äärmine parempoolne — faschistlik partei ONR.

Ning mitmesugused Poola parteid? Weidi tingitult pahampoolselt paremale poole loeteldult algawad nad poola sotsialistliku parteiga — PPS-ga, suurimaks keskerakondlikuks rühmituseks on talupoegade partei, mille juhiks on maapaos elaw Witos, ja paremtiiwal lõpewad parteid suurkodanlike rahwusdemokraatidega. Need rahwusdemokraadid on, muide, ellu kutsunud poliitilise noorsooliikumise ja nende küljest on killunenud faschistlikud rühmad. Kuid poliitilist pilti täiendades jagunewad kõik need parteid kolme rühma, tsentrumisse, pahem- ja paremtiiba, ja asja komplitseerides on weelgi tulnud juure uus tööliserakond. Rühitakse bloki ja rinde moodustamisele. On üksikuid talupoegade partei juhte, kes on sidemeis üksikute sotsialistide juhtidega. Sotsialistid läheksid meelsasti koos talupoegade parteiga, kuid teised talupoegade juhid tunnewad juurt kaldumust Morgeje rinde poole. Eripar teide programmid? Neid on raske defineerida Weidi lihtsustades wõiks ütelda, et kõik parteid on walitsusega opositsioonis. Neil on rida programmilisi nõudmisi, mida ei tarwitse tingimata tõsiselt wõtta, ja taktiline nõudmine, milles asi õieti seisabki. Need programmilised nõudmised on radikaalsed ja weel radikaalsemad majanduskawad ja mitmesugune antisemitism. Taktiliselt tähtsad on aga demokraatlike walimiste, põhiseaduse muutmise ja walitsuse ümberkujundamise nõudmised. Kuid kõiki neid parteisid ja rühmi iseloomustab see, et nende programmid ja taktika on põhiloluliselt wälja töötatud ainult juhtide kabinettides. Kolmel suurel erakonnal on teataw walijatehulk. Sotsialistid toetuwad peagu kogu poola tööstusproletariaadile, wälja arwatud kristlikud töölisrühmad Ülem-Sileesias ja rahwuslikud töölisgrupid Poznanis ning Pomorzes. Talupoegade parteil on pooldajaid kogu Galiitsia ja endise kongress-Poola talupoegade hulgas, teda ei poolda ainult Suur-Poola jõukas talupoegade kiht Poznanis. Rahwusdemokraadid, kes on eriti tugewad endisis Saksa piirkonnis, kuigi on suurkodanlik partei, on oma pooldajate hulka wõitnud ka poola wähekodanlust, wälja arwatud Galiitsia, andes seal jällegi esikoha talupoeglikele ja wabameelsetele juundadele. Niipalju kui noorsugu poliitiliselt tegutseb, hoidub ta suurelt osalt parempoolisradikaalsesse laagrisse. Ent kerkib küsimus, kui suur osa poola rahwast, seal hulgas ka noorsugu, on poliitiliselt mobiliseeritud? Räägitakse, et poola parteide ja masside juhid opereeriwad ilma suurte massideta, et selles näiliselt nii wilkas poliitilise elu labiliteedis suured massid siiski ei tee kaasa wõi ei tee weel mitte kaasa. Need on suuremalt jaolt isiklike aspiratsioonide liikumised.

Ent hoolimata sellest näilisest labiliteedist näitab pealiskaudnegi analüüs reshiimi stabiilsust. Kui kõik parteid ja parteirühmad on walitsusega opositsioonis, kust tuleb siis walitsuse enda tunduw stabiilsus? Wastasrindlikku käitist ei taheta ülehinnata. 130 aastat on poolakaid kaswatatud tugewas rahwustundes, mis on olnud nende tähtsaimaks psiühilisteks ja eetilisteks relwaks wõitluses iseseiswuse eest. Kakskümmend aastat unt omariiklust pole ometi wõinud nõrgestada seda leegitsewat patriotismi. See patriotism koondub Poola riigi ja iseseiswuse personifitseeritud mõiste, poola armee ümber. 11. now., poola rahwuspühal, marssisid armee kolonnide taga mitmesuguste parteide ja rühmade noorsooliidud, osutades oma ühtlust armeega. Ja isegi, kui sotsialistide kolonnid oma punaste lippudega marssisid mööda — punased lipud armee taga! — terwitas marssal neid sõjawäeliselt. Selline paraad on Poolas rohkem tegelike oludе siimboliks kui üksikute parteide päewakarjed. Ning siis on ju walitsusel weel, nagu juba mainitud, kajutada kindlalliidetud riigiaparaat. Ent taheti, et autoritaarreshiim toetuks mingitsugusele massiorganisatsioonile, mis pidi tasandama puuduse, et Pilsudski polnud oma laagrit walanud organisatsiooni wormi. Nii loodigi kolonel Koci rahwusliku ühtluse laager. See oli midagi patriootilise rinde idee taolist. Esialgselt totaliteeti kui niisugust ära jättes tehti katset kõigist parteidest tõmmata kokku pooldajaid. On endastmõistetaw, et kolonel Koc pidi endale koguma pooldajaskonda. Ta ei wõinud seda otsida ei walitsuslaagrist paremal ega pahemal. Poola arengu omapära pole põhjuseks, et suur osa noorsoost seisab parempoolsete radikaalide laagris. Mitte üksi Poolas ei ülehinnata noorsoo poliitilist tähtsust. See on Euroopas praegu üldine nähtus. Ning kui see noorsugu weel on „dünaamiline“, siis arwatakse, et see dünamism on rahwa elule wäga tähtis. Nõnda mõtles Koc noorsugu parempoolseist laagreist tõmmata enda poole. Noorsugu ennast, mitte nende programmi. Siin aga tuli wastulöök. Esmalt Galiitsia talupoegade poliitilise streigiga, siis aga, nii on weel tähtsam, wanade legionäride otsustega. Wanad legionäärid wõtsid hiljuti kolme idapoolse wojewodstwo kongressil seisukoha parempoolse radikalisiini wastu ja demokraatia poolt.

Faschistliku meelsusega olluised „jutustawad“ siin meelsasti, et Pilsudski, kes alul oli mitte ainult poola rahwuslane, waid ka sotsialist ja demokraat, olewat oma praktilise walitsemistegewuse jooksul kaugele eemaldunud oma esimesest töökspidamistest. Tema legionäärid, kes järgnesid talle kui juhile pimesi, jäid aga paigale wanasse sotsialistlik-demokraatlikku mõtteliteeti, mis walitses nende seas esimesel wõitlusperioodil. See arwamus pole täiesti õige, sest Pilsudski ei wanduunud lahti oma wanadest waadetest. Legionääridel on Poolas eriline poliitiline tähendus. Kogu Poola kannatas maailmasõja all ja isamaa wabastamise eest. Kuid rohkem passiiwselt, rohkem wõõraste wägede ja majanduslike raskuste all. Legionäärid aga olid need, kes ammu enne sõda end wabatahtlikult heitsid hädaohtu, kes wõitlesid, relw käes, Poola wabastamise eest. On endastmõistetaw, et riigis, mille nad oma werega on loonud, peab neile kuuluma eriti autoriteetne osa. Tuleb ütelda, et nad kasutawad seda autoriteetsust wastawa tagasihoidlikkuse ja wähenõudlikkusega. Ent ehkki need momendid seni pole awalikult tunginud esiplaanile, on praegu juba olemas teataw wastolu radikaalse noorsoo ja wanade legionäride wahel. Noorsugu waatab wanade legionäride ideedest ja ideaalidest üle, ta kadestab nende eesõigustatud seisukohta riigis, ta usub, et legionäärid sulewad tema eest tee. Need tõepoolest olemasolewad meeleolud ei pääse weel awalikkuse ette. Ning seni on legionäärid weel ikka tähtsaks ja wõimsaks Poola siseelu teguriks. Nende ringidest on walitsus, nende seltsimehed moodustawad armee juhatuse, nende seast on ka juhtiwad ohwitserid. Ja kuigi armee on ebapoliitiline instrument, kuigi mõnelt poolt kinnitatakse, et noorte leitnantide seas, keda enam ei kaswatata leegioni traditsioonides, siin-seal on olemas parempoolisradikaalseid meeleolusid, siis jääb leegionide ja armee traditsioon ikkagi üksteisega seotuks. Legionäride häält ei saanud jätta kuulmata ja nõnda tekkis Koci walitsuslaagri arengus seisak. Riigipresident wõttis pärast sõjaeastast waheaega wastu sotsialistide juhid, sellega mitte ainult osutades nende legaalsust, waid ka tõsiasja, et walitsus on walmis nende meeleolusid arwestama. Pendel lõi weidi pahemale, toonitades sellega, et Koci walitsuslaagrit ei saa ehitada üles wastolus rahwariihmadega. Mõneks ajaks jääb jälle wõitjaks wäliselt labiilne, tegelikult stabiilne poliitiline struktuur. Endastmõistetawalt ei taha walitsuslaager ka loobuda patriootilise rinde kujundamisest, kuid tal on aega oodata. Lihtsast organiseerimismeetodist, riigiametniku, riigist rippuwate isikute poetamisest sesse laagrisse ei taheta ejialgselt ka kuulda. Tahetakse nähtawasti esmalt ära oodata poliitilist kaswamist ja orgaanilist konstruktiiwsust, mis on wõimalik alles, kui Poola poliitilise elu labiilsus on nii kaugele alla mõõnanud, et põhitendents oleks selgesti nähtaw. Praegusel hetkel osutab parteide moodustamise areng, parteide killunemine juurt poliitilise detsentraliseerimise tendentsi. Koci laager tahab ära oodata selle detsentraliseerimisprotsessi lõppu, et siis orgaaniliselt asuda konsolideerimisele. Mitte ainult riigi konsolideerimisele, mis õieti ei waja mingit konsolideerimist, waid wälise poliitilise elu konsolideerimisele.

Matieseni
ÕUNA MAHL
LUSCHER & MATIESEN

Keda jaapanlased panetsid Hiinat walitsema

„Kawal rebane“ — kristlik kindral Feng-Ju-Hsiang

„Waheset ehk jootе ühe Martini?“

„See mürа hakkab tõepoolest närwidele käima!“

„Ärge ärrituge, nad lasewad wastupidises suunas! Kas kindral waheset ei soowi tibedat?“

„Wabandust! Kuipalju õieti oli tapetuid, kui lennukipomm wiimati hotelli tabas?“

„Wist 193...“

Nõnda räägis kümmekond härrat baarileti ees hiina mikseriga, juues jäätkilmi jooke. Nuum oli hämaruses, mida ei suutnud peletada nurgas põlew pirn. Raadioaparaadist kostsid tangohelid, kadudes ajakirjanike, diplomaatide, ohwitseride, seiklejate, relwasalawedajate ja kokottide könesuminasse. Aegajalt pani pommiplahwatus hoone wärisema ja aknad walendasid tulehelgis.

„Teile oleks meelt mööda, kui Tschiang-Kai-scheki Hiinast kaoks?“ küsiti Jaapani diplomaadilt, kellega istuti baarilaua ümber. Ta jõhtas sigareti, jõi pecnt whiskyt ja mõtisklesi, et siis tähtsa iseratusega wastata: „Jah, mulle näib, et Tokiole see meeldiks... Ma ei üteks seda muidugi mitte ametlikult, mulle ainult näib nõnda, sest see oleks kõikidajaiks rahu tõgatiseks.“

Selle diplomaadiga oli Prantsuse lehe kirjasaatja tutwuiud Nahwastelidu kuluaarsed. Sellelt mehelt saab iõondagi teada, kuid ainult julgele otsesõõ küsimustega. „Hiiva,“ ütles prantslane, „ent kõik te panekstik Tschiang-Kai-scheki asemele?“

„Hihhii... Seda ei wõiga raske ütelda. Wäga, wäga raske...“

„Wõib-olla marssal Wu-Pei-fu?“

„Liig wana.“

„Kuid Tschang-Hsu-liangi?“

„Ei kõlba.“

„Aga kuibas oleks marssal Feng-Ju-Hsiangiga?“

Jaapanlane tõõsendas klaasi ühe sõõmuga ja waatas tühja pilguga taaguusse, et siis taas waerdes wastata: „Wõib olla, mulle näib, et see wõiks olla tema.“

Kuna jaapanlased pareinah hiiwitsid rõõdawah hiina positsioone, wõtab jaapani diplomaatia kõik abinõud tarwitusele, et waputada Hiina rahwuslikku walitsuse presstiisi. Kauge-Ida ajalehis ilmuwad Hiina walitsust laimawad teated, kuuldub ofawaid sõõbistusi ja salaagendid rõõdawad Hiinat, kuidudes hõigelsuurt wõrku, mil lega jaapanlased tahawad piiida ühe sõõrgestatud wastast. Kuna rindel mürisewad kahurid ja lõhkewad granaadid, teewad jaapani diplomaadid rõõde taga suure ofawusega oma tõõd uhketes salongides, hotelli baarides, Schanghai ajalehe toimetustes ja mõnegi riigi staabis hakatakse aina enam maintma „kristliku kindrali“ Feng-Ju-Hsiangi nime.

Umbes neljakümne aasta eest koputas Anhwei provintsis Schaosjeni kõlas hiina talupoeg misjonäri uksele. Pisarsilmil palus ta „walget kurabit“ oma poega abistada suriwoodil. Ümberkaudsed kuulsad nõiad olid asjatult püüdnud teda terwendada. Misjonär ilmus talupoja waesesse hütti, kus räbalatel lamas palawikust piinatud poiss. Misjonäril õnnestus poissi terweks arstida ja tänuks selle eest laskis isa poisi ristiba. Mõned aastad poiss kõndis weel oma isa põldu ja hoolbas ta härgi, et siis ühel ilusal päewal kaduda. Ta marssis ühes teiste hiina sõõruitega Tiibeti mägedesse. Hiina walitsejanna saatis Tiibetisse kariistuseksperdisiooni, awaldama surwet sõõnakuulmatule balailamale ja tema alamatele.

Sealt peale nähti endist talupoja-poissi Fengi kõikjal, kus hiinlased wõitlesid oma riigi sõõnakuulmata alamate wastu. See hiiglase-kaswu wahwa ja osaw mees ei tunnud hirmu. Ta tõusis wäeteenistuses üllatawa kiirusega. 30-aastaselt oli ta juba kolonel ja 33-aastaselt brigaadi-kindral. 42-aastaselt ta sai marssaliks ja Sensi ning Honani provintside kubernerik. Wiimase wiie aasta jooksul oli ta oma Saksast ja Wenest ostetud relwade ning 200.000-mehelise sõjawäega Põhja-Hiina seisukorra määraja. Kas riidlesid kuomingtangi partei tegelased, wõi alustas mõni „kindral“ oma wäega riunnakut naaberkindralile, Fengil oli kõikjal oma sõna ütelda. Wäga ofawa, kuid kawala ja petise poliitikuna oskas ta teenida mitut isandat korraga. Kauge-Ida saatuse haututajad piiiawad juba ammu asjatult aimata, mida see mees õieti tahab saawutada. Kord ta oli Tschiang-Kai-scheki leppimatu waenlane, nüüd ta wõitleb Tschiangiga koos, aga kui jaapanlased wõidawad, tuleb wõistleti tema Hiina ,nhiks.

Selle hiiglase elu möödub kaewikuis, kirikuis ja palwelais, mis ta laseb ehitada igas provintsis, kus ta peatub. Ta ei farnane ühelegi usist „kindraleist“, kellest Hiinal wiimasel ajal pole olnud puudust. Oma sõõduritele on ta waljult keelanud rahwast omal käel rõõwida, rekwireerida wõidakse ainult tema loal ja kõik rõõwjõugud, kes on tema läheduses julgenud tegutseda, on kahetsenud oma julgust. Suurtel ristiusupühadel Feng astus kantsiisse ja peab oma sõduritele jutluse. ühes jutluses ta ütles: „Käsen armutult maha lasta igaühte, kes rikub distsipliini minu wäes, kuid kes minu ees jäätariskamata, seda ootawad põrgupiinad.“

Kord, kui Fengile teatati, et tema wäe pataljon rõõwib, laskis ta kutsuda kokku oma staabi ohwitserid ja ütles: „Kui minule alluwas piirkonnas wõiwad juhtuda niisugused asjad, siis tähendab see, et taewas peab ühtlõõbimatuks oma ülesandeid täitma. Seepärast määran endale karistuse. Pean kolm tundi põlwili palwetama.“ Pool tunni pärast saabus ohwitser ja teatas, et rõõwlid olid wangistatud ning kohtu ette toodud. „Sel juhul on kõik muutunud,“ hüüdis kindral üles karistes ja rewolwrit haarates. Ta jookseb wõljakule, ei sõõbläpi oma käega maha lasta.

Feng sõõb ainult ristiusu ja juurwilja. Ta ei joo wiina ega suitsetа. Kui Tschang-Tscho-lin oli ta liitlane, saatis ta sellele „Mandshuuria kroonimata kuningale“, kes armastas wäga joowastawid jooke, pudeli wett. Tschang lasskis wõetõõja ülles puna, kristlik kindral aga omal poolt poos Tschangi sugulase, keda tal läks korda tagasõõb. Nõnda tekkis selle wõõpudeli pärast liitlaste wahel sõda, mis nõudis 30.000 sõjamehe elu.

Fengi sõõdurid on tõõwastatud kullaga tikitud uniformidesse, kuid sõõma ise kaimab lihtsat sõõduri-ülikondа. Ta ei riputa isal ordeneid rinnale, waid hoiab neid oma lauatakas.

Kui marssal kutsus kord Nankingi kokku kubernerid konwerentsi, saabusid kubernerid toredates limusiinides sekretäride ja armukestega. „Kristlik kindral“ saabus weoautol. Ta magas rahujõõkult riisikotil. Teda walwasid ihukaitsjad, kes olid relwastatud hiina mõõkadega. Õhtul pidusõõgil Feng ütles kuberneridele: „Ilmusin siia seepärast, et mind kutsuti, kuid pean teile ütlema, et käitute kui sead. Te joote kalleid weine ja sõõte kaawiari, rahwas aga nälgib!“ Üst enda järel kinnitõões ta lahkus kindralitest. Kui Feng järgmisel hommikul ilmus ühe ministri juure, teatati talle, et minister alles magas. Tuliwihaselt sõõtis Feng Schanghaisse.

Selline on mees, kes jaapanlaste wõites wõiks saada Hiina „walitsejaks“. Kas ta sel puhul püüaks jätkata Tschiang-Kai-scheki walgustustööd? Kas ka tõõdaks jaapanlaste näpunäiteid, kes nii meelsasti on walmis sõõlmima rahu kunleka ja alistuwa Hiinaga? Keda teab! Kristlikust kindralist wõib kõike oodata.

Narva filterveevärk valmib võidupühaks

Ehitamine algab otsekohe, kui jõutakse kokkuleppele wälisfirmadega

Kuna wabariigi walitsus määras Narwa filterweewärgi ehitamiseks 100,000 kr. ja punduwa osa 57.000 kr. laamine ei tee omawalitsusele raskusi, siis nüüd ei ole enam wähemaidki takistusi ehitustööde algamiseks. Nagu selgub, on omawalitsusele teinud pakkumisi filtri ostmiseks 8 wälisfirmat Saksa- ja Inglismaalt. Misfuguse firma pakkumine wõetakse wastu, on praegu weel ebaselge. Omawalitsus ei taha aga leppida küsimuse otsustamisel ainult wälisfirmade kirjalike pakkumistega. Et tutwuda üksikute firmade filtritega, selleks saadetakse linna elektriosakonna inf. J. Lugus wälismaale, kelle wastawa ettekande põhjal siis linnawalitsus sõlmib wälisfirmaga lõpingu filtri ostmiseks.

RAADIOAPARAATE
parandab
Tel. 30522
Dipl. raadiomeister
ALEX. RÄHN
Tallinn, Reimanni 28 (Tartu m. nurk)

K/M V. V. DEMIN'i kala-, aed- ja puuviljakonservid
on tuntud headena juba 110 aastat
Nõudke kõikjal!

Narwa saaks nimelt kinnised kahekordsed filtrid. Sadestamiseks kasutatakse alumiinium-sulfaati, kuna weekareduse tõstmiseks lisatakse lubjalahu. Wesi steerilisеeritakse kloreerimise teel. Filtri läbilaske-wõime on 100 kuutmeetrit tunnis, kuid seda hulka on wõimalik weetõsta, kui seks tekib wajadus. Praegu Narwa tarwitab kuni 1200 kuutmeetrit wett öö-päewa jooksul, seega poole wähem kui annab wett ehitusele tulew filter.

Filter ehitatakse linna praeguse pumbamaja hoonesse. Sealt kõrwaldatakse wanad aurukatlad ja pumbad. Ehitustöö ei wõtwat kaua aega. Eeltöö on kõik juba tehtud, ja kui saabuwad masinad kohale, siis nende kohale-monteerimine teostuwat paari kuu jooksul. Olewat tõenäoline, et juba wõidupühaks on Narwa uus filterweewärk walmis.

Narwa jõgi kattus kahe päewaga jääga!

Narwa jõe alamjooksul jõgi kattus neljapäewal üleni jääga. Nii kiiresti ei ole Narwa jõgi läinud jäässe enam hulk aastaid. Harilikult jelleks on kulunud kuni kaks nädalat, kusjuures on kollitanud jõeäärseid elanikke lobjaka-ummistusest tingitud uputushädaoht. Ka Narwa jõe ülemjooksul on jõgi kilomeetrite pikkuselt kaetud juba kindla jääga.

Pierre Frondaie'
armastusromaan

Saatuslik eksitus

30

Päewa wäsinud hiilguses jooksis wana päike mäelt mäele, läites tulekahjusid.

Georges, pöörates pilgud awaralt lahtirullunuailt Püreneidelt, waatas enese ümber. Promenaadi pinkidel tukkusid raugad, ükskõiksed nii rohke ilu wastu; kõssiwajunud rinnahaiged tegid paar nende eluiga pikendawat sammu. Nad hingasid pehmet õhku ja nende ahneis silmis oli näha nende lootus kesta. Nende aukuwajunud silmad ilmutasid weelgi nende olemislõbu. Kahanenud, aeglaselt tuksuw elu wirgutas neid ja selles lõpmatus loodusilus nad mõtlesid waid uuele energiale, mis nad wõisid ammutada, et hoida kokku oma enese oma.

— Nad ei taha surra, mõtles Dewalter põlgusega.

Kuid ta mõistis, et ta sarnleb neile ja et sel ilusal pealelõunal ta oli samasugune kui need kurnatudki.

Ta kiirustas sammu ja suundus lossi poole. Ta kõndis mööda laia alleed, mis sirdus alapuistusse. Lehtedeta puude all ta läbis maapinnal wäikesi walgusetiike. Kõdunenud lõhna hoowas kuiwanud okste alt; all-linna katused tumenesid. Kilt-kiwid muutusid siniseks, siis halliks ja korraga tundus õhtuwärinat.

Lõpuks kuulis ta kella wiis löömas. Ta sai kokku Stéphane'iga, kes ootas teda juba mõni hetk oma sõidukis, paari sammu kaugusel ühest wäikesest teesalongist, mille nad olid wahinud kohtamispaigaks. Ukse awanedes tungis sealt kriiskaw muusika wälja. Walgustus oli waene ja paik keskpärane. Kuid seal käidi ja tantsiwail paaridel, kolme juhusliku muusiku wiletsa mängu saatel, oli rahwamurru mülje nende kitsaste seinte wahel. Stéphane ja Dewalter kohtasid seal parun de Baragnas'i, keda Stéphane polnud näinud peale ta külastamist Biarritzis. Ta näis õnnelik lady Oswilli jälle näha; ta ütles Stéphane'ile, et oli saanud teada ta saabumisest ja küsis Dewalterilt, kas ta ei wõtaks osa rebasejahist. Ta jutustas uhkusega, et sportlased tulid sinna kaugelt riskeerimisarmastusest aetuna.

Ta roheline ja karm silm muutus hellaks, waadates Stéphane'i, ja lahkeks, kui ta silmitses Dewalterit. Nagu kuninganna kohta tarwitas ta lady Oswilli puhul aksioomi, et ta ei wõinud halwasti toimida. Ta lubas peagi Oloron'i minna.

— Kutsun lähimal õhtul mõned sõbrad kokku, ütles Stéphane.

Baragnas soowitas teda mitte unustada. Ta oli näinud Stéphane'i lapsena. Ta aimas Stéphane'i õnne ja hea rassi peene käitumisoskusega, ühegi ebasobiwa sõnata ja siiski täpselt, ta laskis Stéphane'i mõista oma soowe ta õnnelikuks saamiseks.

— Näen teda taas noore neiuna. Ta oli wahwa ratsutajanna meie wäikeses ratsanikerühmas. Ta ratsutas alati minust mööda ja meie esiratsur oli kindel, et näeb teda esimesena enese taga. Juba liialt kaua oli ta loobunud kõigist ilusaist, lihtsaist elulõbudest. Kuid me leiame ta jälle.

Stéphane naeris, tundes rahuldust Baragnas'i usaldusest ta armastuse õnnelike wooruste wastu, ja selles naerus oli tõepoolest naise wärsket rõõmu, kelle elu on waewalt algamas. Nad wäljusid. Õhk oli pehme, peagu soe, lõhnaw ja widewiku jahedus oli kadunud. Selges öös kerkisid nende taga kõrged mäed tumeda müürina. Sammud kõlasid rahulikul kõnniteel. Stéphane peatus ühe antikwariaadi ees ja Baragnas läks minema. Stéphane nägi aknal kaelakeed, mis paistis talle ilusana, wanaaegsest briljantidest koostatud kaelakeed. Georges wiis ta sisse, et waadelda wäärisehet.

Kaupmees, kollane ja tursunud, kiitis oma kaupa itaalia rõhuga, ja tema seljataga ta naine, paks ja läikiw, aitas teda selles. Nad olid wäga lihawad ja masendatud oma istuwast eluwiisist. Nad elasid öösd ja päewad mööblite, riiete, ehteasjade, nõude, wäärtuslike piltide, wagade kujude ülekuhjatuses. Sügaw magasin oli tulwil nagu hiigla kolikoorem ja osawalt pugesid nad kitsaste, wabaksjäetud käikude wahelt läbi nagu rotid laewa sisemuses. Nende ümber magasid warandused tolmu all, maetud poolhämarusse, mis walitses seal kokkuhoiust.

Aknal olnud kaelakee wirwendas nüüd Stéphane'i käte wahel. See oli ilus asi. Antikwaar nõudis selle eest neliteist tuhat franki.

— See pole kallis, lausus ta, lahutades oma ümaraid käsi, mis näisid kontideta, mitte sugugi kallis. Relardo maksis selle eest kolmteist tuhat...

Relardo, see oli tema ise, kellest ta kõneles armastusega, nagu mõnest kaaslasest. Ja proua Relardo pööritas süütuid silmi oma kahwatus näos ja naeratas roomawalt alandlikult, meenutades kuut tuhandet franki, mis ta oli annud wälja wana kaelakee omandamiseks.

Ta tundis lady Oswilli ja haistis juba, et müüb selle nõutud hinna eest. Stéphane otsustas nähtawasti seda teha. Georges jõudis tast ette ja kinkis talle wäärisehte. Stéphane naeratas ja ütles, et hakkab seda sageli kandma.

Proua Relardo kaasabil ta pani kee endale kaela ümber, kuna Dewalter maksis itaalasele. Siis jäid talle taskusse weel kolm tuhat franki.

Ta oli wiisteistkümmend päewa Oloron'is wiibinud.

*

Õhtul, kuna Stéphane riietus lõunaks, ütles Dewalter talle kaks asja: ütles talle, et tal on keegi wana notar, ta endine hooldaja ta isa surmast kuni ta täisealisuseni, et see on ta truu teener, ja et ta kawatseb teda tulla lasta ja teda nelsakümneks kaheksaks tunniks sinna jätta. Ta seletas, et see Montnormand hoolitseb ta asjade eest paremini kui ta ise. Hajameelsena wastas Stéphane, et ta rõõmustaks teda näha saada. Dewalter ütles talle weel, et Stéphane peaks Pascaline Rareteyre'i küülla kutsuma. Ta arwas, et seda oli talle lubatud, ja lisandas, et parem oleks seda kohe teha, seni kui notar wiibiks seal. Nii saaks nende üksindus waid kord häiritud. Stéphane naeris ja kiitis selle õigeks. Ta lisandas, et kasutab seda juhust õhtusöögi andmiseks mõnele lähedasele sõbrale ja et neid Georges'ile esitella. Nad leppisid kokku määrata selle daatum wiis päewa hiljemaks, esimeseks detsembriks.

— Siis on just kolm kuud, kus kohtasin sind Deléone'ide pool.

Dewalter waatles teda, lähenes talle ja wastas:

— Olekksin annud oma elu ainsa päewa eest.

Nad läksid alla suure sõõgituppa. Kaks liwreetatud teenrit teenisid neid ja esitasid Antoinette'i köögikunsti. Wana kell laskis pühalikus waikuses kuulda iga minutit. Need lendasid.

24.

— Pagana pihta! härra, waat' kus on tore pauk! hüüdis wana Nicolaï imetlusega.

— Eks ole, Nicolaï, nõustus lady Oswill.

Dewalter ulatas metsawahile alles tulise relwa ja wäikese weristatud pardi.

— Laskksin selle tiigi taga, ütles ta.

Nad tulid tagasi kahetunniliselt jalutuskäigult mõisa maadel. Neid oli ahwatsenud öö, selge öö, kus säras küla-kuu, lai, pisut ümmargune nagu talumehe nägu. Kell oli kümme. Lossi kellade suure osuti weel kaks ringi, wäikese osuti kaks sammu ja detsember oligi käes.

Lumi, haruldane selles piirkonnas, oli pealelõunal lasknud mägedest. Ta oli puuderdanud puid ja siis oli tuul ta minema kihutanud, tagasi tõrjunud Püreneide poole, kus ta oli kodus. See, mis oli langenud, külmus nüüd pargis ja andis sellele põhja maastiku ootamatu ilme.

— Me külalised leiawad maantee kitlasjääs, tähendas Stéphane.

Nagu nad olid kawatsenud, Stéphane andis õhtusöögi. Ta oli kutsunud Pascaline Rareteyre'i, de Lutze'id, Cinégiak'i, Baragnas'i ja mõned teised. Toad olid nende jaoks walmis seatud. Nad weedaksid kaksküünmend neli tund lossis. Ja Dewalter ootas Montnormand'i. Ent Stéphane, kindel, et teda hästi teenitakse, oles suurendanud köögi- ja toateenijate koosseisu, ei tegutsenud enam wastuwõtuga. Ta mõtles waid jalutuskäigule, mis ta oli teinud oma sõbraga.

— See oli ilus, eks ole tõsi? lausus ta.

— Jah, wastas Dewalter. See suur aus maapind, mida tallasime, liikumatud tammed ümberringi waikiw maa... öö... ja kogu taewas seinte wahel!...

Ta kõneles tõsiselt, selge ilmega, seistes püsti Stéphane'i ees, kes istus suures tugitoolis ees-salongis. Külm õhk oli ajanud neile were näkku. Stéphane oli ilus, särawalt ja rõõmsalt ilus. Ta wäljendas end:

— On õigus, et eksalteerud, puudutades jalaga oma sünnipinda, mis kuulub sulle. Kähetsen neid, kel pole terwet omandusetunnet.

— Nad on kahetsemiswäärsed, lausus Dewalter.

Ta waatles Stéphane'i. Akki kuuldus lõhestatud öös mitmekordset masinawilet. Dewalter küsis:

— Ons see Pariisi ekspress, Nicolaï?

Wana metsawaht läbis parajasti eestoa, kuid Joséphine, kes wabastas Stéphane'i jalgu saabastest, aimas ta küsimuse põhjust:

— Pariisi rong on saabunud, härra, lausus ta. Auto tuli tagasi. Härra Montnormand on oma toas, all, — suitsetamistoa kõrwal. Uks teenreist hoolitseb ta eest. Talle serweeriti oodet, millest ta loobus, kuna ta oli lõunatanud Puyo jaamas.

Dewalter surus eneses maha mingi wärina, nagu oleks ta sõbra sealwiibimine märkinud tema jaoks otsustawat tundi. Ta naljatas:

625.000 krooni kohtupalee krundi eest

Wenteri moodne „pilwelõhkuja“ „Estonia“ teatri wastas tuleb lammutamisele

Tööstuspalee ehitamine algab kewadel

Eile pidas kohtuministri abi J. Raidi eesistumisel Harjumaa sundwõõrandamise komisjon oma koosoleku, kus tulid lõplikule läbiwaatamisele protestid, mis olid esitatud 5 kinniswaraomaniku poolt, kelle kruntidele Estonia puiesteel teatrimaja wastas tuleb ehitamisele uus kohtupalee.

Rööbiti nende protestidega olid majaomanikud teinud ka kohtuministeeriumile awalduse, milles paluti kaaluda, kas poleks wõimalik kohtupaleele leida mõnd teist asukohta. Sest platsil, kuhu ta ehitatakse, on praegu mitu kinniswara, nende hulgas ka Wenteri

5-kordne uus ja moodne „pilwelõhkuja“, mis aga nüüd kohtupaleele ruumi walmistamiseks tuleb mahalõhkumisele.

See awaldus tuli laupäeval riigihoidja K. Pätsi eesistumisel Rahwuslikus Ehituskomitees kõne alla, kuid temale ei saadud anda käiku, kuna kohtupalee asukoht on juba seadusega kindlaks määratud. Nii siis on kõigi nende majade ja kruntide saatus otsustatud — nad tulewad wõõrandamisele ja praegused ehitused neil, nende hulgas ka eelmainitud uus „pilwelõhkuja“, lammutamisele.

Sundwõõrandamise komisjonil eile seega tuli proteste otsustada mitte sisuliselt, waid ainult hinna suhtes, millega wõõrandatawate kinniswarade omanikud polnud rahul, leides selle olewat määratud liig odawa. Kokkulepet ei saawutatud. Omanikud nõudsid küll rohkem, kuid komisjon jäi hindamiskomisjoni poolt määratud kuldse keskkee juure:

kõigile krundi- ja majaomanikele maksetakse kokku 625.000 krooni

(62½ miljonit senti), mille hulka on siis arwatud nii kruntide kui ka lammutamisele tulewate majade hind. See on suurim summadest, mis Tallinnas eales on läinud maksma ühe maja ehituskrunt.

Kuna protestid jäid rahuldamata, siis lähewad nad nüüd korra kohaselt otsustamiseks riigikohtule. Kui pole wormiwigu, jätab see komisjoni otsuse makswaks.

Kuuldawasti ei hakata pilwelõhkujat ja teisi maju kohtupalee ehitusplatsil lammutama enne, kui on juba lõplikult walmis palee projektid ning ehitamine wõib alata. Millal täpselt see just jõunib, pole esialgu kindel, kuna „Ehitajal“ on toostada mitu riiklikku ehitust, mille järjekord on weel kindlaks määramata.

Wabadusplatsi ääre ehitatawa tööstuspalee juhtes, millele juba on wabastatud kruntki, on nüüd jõutud niikaugele, et hoone projektid lähewad lähemal ajal Rahwuslikule Ehituskomiteele kaalumisele. Teatawasti omal-ajal kuulutati wälja tööstuspalee projektide wõistlus, kuid see ebaõnnestus seetõttu, et arhitektid polnud oma projektides arwestanud linna ehitusmäärustega tulemüüride juures. Seepärast ei saanud üksi projekt auhinda. Ometi on „Ehitaja“ neist omandanud 5—6 ja neist walinud wälja kaks — arhitektide Kotli ja Soansi omad, mille põhjal nüüd koostatakse sobiw projekt. Üks neist näeb tulewase tööstuspalee ette terwelt

12-kordse pilwelõhkujana,

teine „ainult“ 7-kordsena. Kordade arwus arwatawasti walitakse kuldne keskkee — seega tuleks uus suurhoone umbes 10-kordne. Küsimus oli juba Rahwusliku Ehituskomitee wiimase koosoleku päewakorras, kuid ta arutamiseni ei jõutud.

Tööstuspalee ehitamine pidi algama juba sügisel, kuid asi nüüd nihkub wist kewadele.

Hõbehäälse
Marta Eggerthi
lapsepõlvest ja kodust, filmitähtede armastusest ja kergelt purunevast abieluõnnest, vestlusest naiskirjaniku Hilja Valtosega ja kõigest muust huvitavast loete
värskes **Film Elu** nr. 34
Huumorit, jutte ja palju pilte.
HIND ENDISELT AINULT 10 SNT.

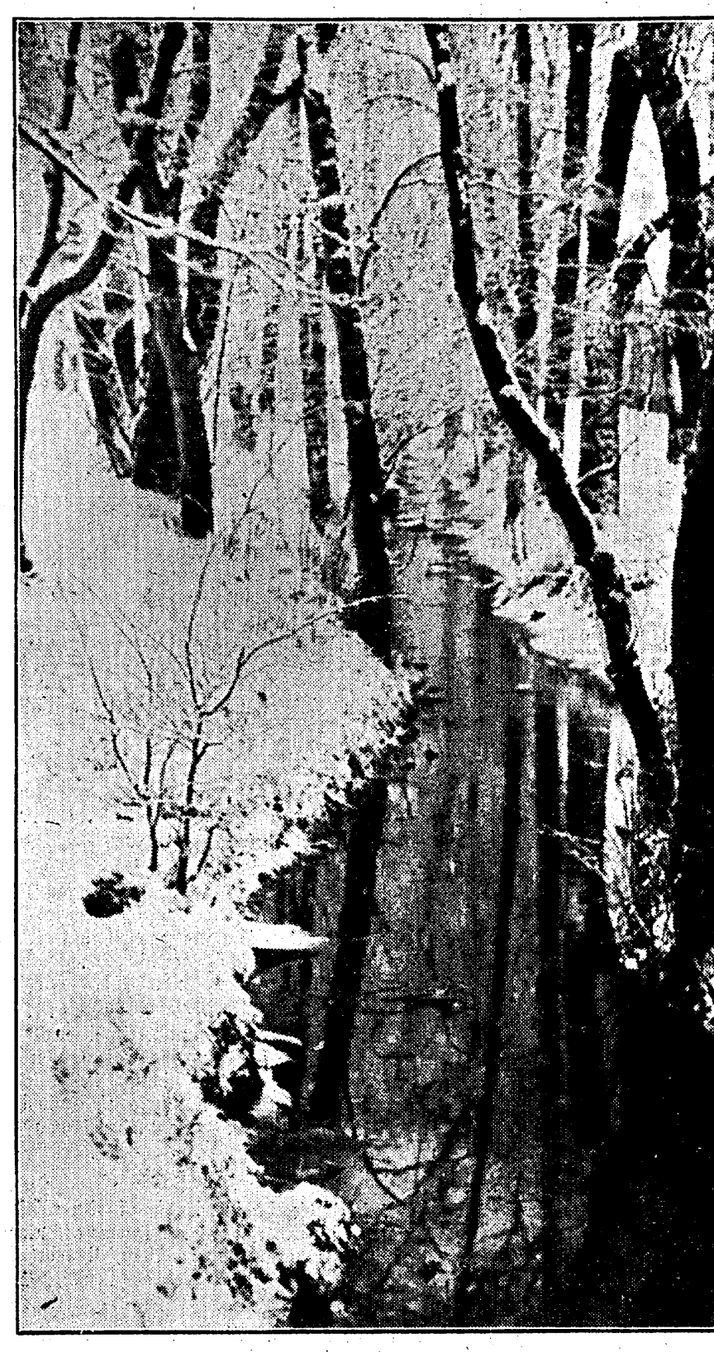

Talw Kadriorus

Wärske lumi on katnud kogu maa. Ilmajaam kuulutab, et talw jääb p
Kadrioru oja ja selle ümbrus talwises „rõiwastuses“.

Saksa saadik waheltsobitajaks?

Hiina peab ühinema kommunismiwastase paktiga. — Jaapanlased kinnitagu, et neil ei ole Hiinas territoriaalseid huwe

Jaapan ei tunnusta Hiina walitsust

Hankou, 2. 12. (ETA) (Reuter) Siinseist autoriteetseist ringkonnist kinnitatakse, et Saksa suursaadik dr. Trautmanni ja marssal Tschiang Kai-scheki wahel on käimas praegu läbirääkimised Hiina-Jaapani konflikti lõpetamiseks. Seletatakse, et Saksa suursaadik olewat teinud mitu ettepanekut, mille üle peetawat läbirääkimisi. Need ettepanekud olewat järgmised: 1) Jaapan annab lõplikku kinnituse selle kohta, et tal ei ole Hiinas mingisuguseid territoriaalseid kawatsusi, waid ta soowib ainult majanduslikku koostööd Hiinaga, 2) Hiina peab ühinema kommunismiwastase paktiga, mille järel Jaapani wäed tõmmatakse tagasi Hiina territooriumilt. Ent Hiina juhid toonitawad, et kuigi Hiina on nõus pidama läbirääkimisi rahu saawutamiseks, siis see ei tähenda sugugi weel relwastatud wastupanu lõpetamist.

Tokio, 2. 12. (ETA) (DNB) Jaapani ajalehed, käsitledes Hiina-Jaapani konflikti, kirjutawad munseas, et Hiina keskwalitsuse põgenemine sisemaale tähendab walitsemisest loobumist üle kogu Hiina. Seepärast Jaapani walitsus ei tunnusta pärast Nankingi wallutamist praegust Hiina walitsust, kirjutawad lehed.

Schanghai, 2. 12. (ETA) (DNB) Siinseis-föjawälisis ringkonnis ollakse arwamisel, et Nankingi tõhusamaks ümberpiiramiseks jaapanlased teostawad oma wägede ümberpaigutusi. Jaapani lennukid on täna pommitanud esimest korda Hiina kindlustusi Jangtse jõe põhjapoolsel kaldal, mis asetsewad Kiangyini wastas.

Tsingtao, 2. 12. (ETA) (Reuter) Jaapani wägede maaletuleku kartusel walitseb linnas paanika. Kõik wäljuwad Briti laewad on tulwil Hiina põgenikke. Hiinlastel näib kawatsus olewat sulgeda sadamasuud weolaewade põhjalaskmisega. Liigub weel kuulus, et hiinlased tahawad linna õhku lasta Jaapani wägede maale tulekul. Dünamiit selleks olewat juba walmis.

Tsingtaos asub ka 200—300 inglast ja ameeriklast.

Jaapan peab wõiduparaadi

Schanghai, 2. 12. (ETA) (Reuter) Jaapanlastel on kawatsus korraldada homme hommikul n.-n. wõiduparaadi läbi rahwuswahelise asunduse, kuhu on põgenenud praegu umbes kolm miljonit hiinlast. Kardetakse, et waatamata rahwuswahelise asunduse wõimude keelule wõib sel ajal seal aset leida wahejuhtumeid ja rahutusi. Oma wõimu näitamiseks jaapanlased kawatsewad saata läbi rahwuswahelise asunduse peatänawate kuus pataljoni sõdureid, suurtükiwäge, soomusautosid ja tanke. Rahwuswahelise asunduse wõimud on wõtnud tarwitusele kõik abinõud, et wältida wõimalikke rahutusi.

Schanghai, 2. 12. (ETA) Reuter kuuleb, et rahwuswahelise asunduse wõimud on saatnud Jaapani wõimudele kirjaliku protesti homse paraadi wastu. Protestis üteldakse munseas, et see samm on praeguses olukorras kõige ebasoowitawam.

Schanghai, 2. 12. (ETA) (Reuter) Poolametlikest ringkonnist teatatakse, et jaapanlased on otsustanud saata 4. detsembril oma wägesid läbi Prantsuse kontsessioonala. Need wäed saadetawat Nantao poole.

Hiinlaste üllatusrünnakud jaapanlastele

Schanghai, 2. 12. (ETA) (DNB) Hiina lennukid on sooritanud täna pommitusrelsi Schanghai piirkonnas. üks pomm on langenud Jaapani lipulaewa „Idzumo“ endisele asukohale. Praegu Jaapani lipulaew on ankrus Jaapani konsulaadi lähedal. Ka Wusungi piirkonda on langenud pomme. Hiina lennukeilt. Hiina lennukid lendasid umbes 3.000 meetri kõrgusel. Jaapani lennukitõrjepatarei ei astunud tegewusse. See õhurünnak on tekitanud siin suurt üllatust. Pärast ühe kuu möödumist see on esimene kord, et Hiina lennukid on asunud uuesti tegewusse.

Nankingist teatatakse, et Jaapani lennukite pommitusrelsi ajal Nankingile on tõusnud õhku 30 Hiina lennukit. Wõitluses olewat jaapanlased alla tulistanud 13 Hiina lennukit.

Nanking, 2. 12. (ETA) (Reuter) Setschuani prowintsist on saabunud hiinlastele uusi toetuswägesid, mis on asunud täna esimest korda tegewusse. Mainitud Hiina wäed on sooritanud wasturünnakuid jaapanlaste positsioonidele, mille tagajärjel neil on õnnestunud tagasi wõita jaapanlastelt Kuangteh'd. Hiina wäed on Kuangteh'st edasi tunginud juba 13 miili, sundides jaapanlasi taganema.

Jaapani laewastikule uus ülemjuhataja

Tokio, 2. 12. (ETA) (Havas) Jaapani mereministeeriumist teatatakse, et Jaapani laewastiku senine ülemjuhataja admiral Noramu Nagano on nimetatud sõjanõukogu liikmeks. Tema asemele saab laewastiku ülemjuhataja admiral Yoschida, kes seni oli Jaapani esimese laewastiku juhataja.

300 Wene lennukit Hiinale

New York, 2. 12. (ETA) (DNB) „Associated Press“ teatab, et Hankousse on saabunud 20 Nõukogude Wene lennukit. Agentuuri teatel olewat see esimene sadetis 300 lennukist, mis Nõukogude Wene saatwat Hiinale.

Berliin dementeerib

Berliin, 2. 12. (ETA) Siinseist poliitilisist ringkonnist lükatakse ümber wälismaa lehtede teated, nagu oleks Saksamaa wõtnud endale sobituse Hiina-Jaapani konfliktis.

Koos Hispaaniaga kominterni wastu

Tokio, 2. 12. (ETA) (DNB) Mandshukuo peaministeer kindral Tschang seletas Mandshukuo de jure tunnustamise puhul Hispaania walitsuswastaste poolt munseas, et Mandshukuo haktab koos Jaapaniga, Saksamaaga, Itaaliaga ja rahwusliku Hispaaniaga wõitlema kominterni wastu, et seega kaitsta maailma tsiwilisatsiooni. Santes terwitustelegrammi kindral Francole, ta awaldab lootust, et Hispaania tehakse peatselt lõpp kommunistide tegewusele.

Metsamaterjali hindadest

„The Timber Trades Journal“ kirjutab, et metsaprahtimised Walge mere ja Balti mere põhjapoolsemaist sadamaist on nüüd lõpnud ja lõunapoolsemates Balti mere sadamais olewate ülejäägide wastu Inglise importöörid ilmutawad wäga wähe huwi. Puumaterjali sisseweos on alanud waikne ajajärk ja suurem jagu agente näib olewat otsustanud uusi läbirääkimisi alustada alles aastawahetuse järele. Päris waikset aega puumaterjali kaubanduses muidugi pole. Kuna on saada igasuguseid sorte ja kuna Kanada, Danzigi ja Kesk-Euroopa metsamaterjali on sadawal peagu kogu talwe, on importööridel aina wõimalusi täita oma tagawarades tekkinud auke. Suurem osa sellest tagawarast on siiski ehitusotstarbeks minew odawam puukaup, kuna selle eest aga mööblitööstusele wajalist puumaterjali wälismaalt waewalt on saadawal enne wabade wete tulekut. Praegusel hetkel on Inglismaal rohkesti mööblitagawarasid, kuid neist jatkub ainult kuueks kuuks.

Importöörid kinnitawad nüüd üldiselt, et metsamaterjali turud on ülmselt saawutanud mahalaima taseme.

Paremate Lõuna-Soome metsamaterjalide prahtijad ei hakanud wäikeste prahtijatega üheaegselt müüma ja paremate Soome metsamaterjalide ostuks ei sõlmitud tehinguid, mis olesid wastanud sekunda eest saadud esimestele hindadele. Parema puumaterjali hinnad alandati siis hinnatasemele 12 naela 15 schillingit ja see on täpselt sama hind, mille eest seda puukaupa on nüüd paari kuu jooksul müüdud. Head rootsi puukaupa müüdi aasta eest 13 naela wõi 13 naela 10 sch. 17-tollisi männilaude. Wenelaste esimene hinnang oli tehtud 15-naelasel tasemel cif Arhangelsk 7-tollisistelt laudadelt. Kanada mänd ja Danzigi puukaup on praegu peagu samas hinnas, mis aasta eest.

Importöörid imestawad, kuidas nad kewadel olid optimistlikud ja leppisid aina prahtijatelt nõutud 5- wõi 10-sch. hinnakõrgendustega standardilt. Kuid nõil ajul oli majandusmaailmas walitsemas üldine waimustus. Kõigi tarbeainete hinnad kerkisid nõdebasti, mõned palju kiiremini kui puukauba hinnad. Uksku kõrgetesse hindadesse lisasid ka walitsuste suured tellimised ja üldine majanduse tõus Inglismaal.

Nüüd, kus puukauba hinnad on alaucnud, jõudnud tagasi tasemele, mis paremini wastab puukauba tegelikule wäärtusele, on tõenäoliselt algamas wähem närwitsew ja kindlam seisukord turul.

Eesti-Ungari kaubavahetuse kokkulepe

Allakirjutamine sündis Tallinnas eile. — Eesti kaupadena kunstsarv, kalakonservid ja põlevkiviõli

Peale pikemat aega diplomaatilisel teel kestnud läbirääkimistele kirjutati Tallinnas 2. detsembril 1937. a. alla uuele Eesti-Ungari kaubawahetuse kohta käiwale kokkuleppele, milles ette nähakse need kaubad, mida wõidakse kasutada Eesti-Ungari kompensatsioonitehingute sõlmimisel.

Eesti kaupadena on m. s. ette nähtud kunstsarw, kalakonserwid, põlewkiwiõli ja Ungari kaupadena toorkanep, weinid, würtsid, wikatid ja mõned muud tööstustooted.

Kuna seni Eesti kaupade turustamine Ungaris oli raskendatud seal makswate sisse- ja wäljaweo kitsendustega, loodetakse uue kokkuleppega sel alal kergendusi, mis suuremal määral wõiks laiendada Eesti-Ungari kaubawahetuse üldmahtu.

Kokkuleppele kirjutas alla wälisminister Fr. Akel, kes selleks juba käesolewa aasta juulikuus oli riigihoidja poolt wolitatud, ja Ungari saadik Bela de Török, kes täna hommikul sõitis tagasi oma alatisele asukohale Helsingis.

Liibawi sadama lõuna-osa awati uuesti

Riia, 3. 12. (ETA) Maailmasõja ajal uputati Liibawi sadama sissesõidu kohal mitu laewa. Sadama lõunaosas oli selle tagajärjel laewasõit seni wäga raskendatud. Nüüd on need laewad üles tõstetud ja tulewal pühapäewal toimub selle sadamaosa pidulik uuestiawamine.

Vilnos vangistati kooliõpilasi

Warssjaw, 2. 12. (ETA) (Pat) Ajalehed arwawad teadwat, et politsei on wangistanud Wilnos 14 kooliõpilast, keda süüdistatakse kommunistlikus tegewuses.

Poola aspirandid ajalooliste mundrites. 29. novembril pühitseti Warssawis suure pidulikkusega ja kõigi Poola aspirantide koolide esindajate osawõtul 1830. a. asutatud Poola aspirantide kooli aastapäewa. Pildil moment paraadist: üks kompanii aspirante ajalooliste mundrites wanade wäeosade lippudega.

Haridusministri külaskäigult Soomes

Tutwuti Soome kaitseliidu õppeasutustega

Helsingi, 2. 12. (ETA) Eesti haridusministri Jaaksoni külaskäigu puhul korraldati täna wäljasõit Helsingi ümbruskonna koolidesse.

Helsingi, 3. 12. (ETA) Eesti haridusministri Jaaksoni külaskäigu puhul oli eile õhtul korraldatud pidusöök Eesti saatkonnas, millest peale minister Jaaksoni, proua Jaaksoni ja direktor Alttoa wõtsid osa weel peaminister Cajander, minister Hannula, peadirektor Mantere j. t. Täna hommikul kell 9.05 minister Jaaksoni lendab ühes abikaasaga ja direktor Alttoaga tagasi Tallinna.

Helsingi, 3. 12. (ETA) Soome-Eesti kultuurkonwentsiooni sõlmimise puhul „Uusi Suomi“ kirjutab oma juhtkirjas munseas, et sellega on antud ametlik kinnitus senisele wastastikusele kultuurilisele läbikäimisele, mis on olnud tihe ja elaw mõlemalt poolelt. Leht peab ka loomulikuks, et nüüd on rahuldawal wiisil lahendatud Eesti ingerlaste suhtes walitsewad arusaamatused.

Ungari haridusministrit süüdistati natsismis

Budapest, 2. 12. (ETA) (Havas) Siinsed ajalehed teatawad, et haridusminister Homan on esitanud peaministrile oma lahkumispalwe eilse wahejuhtumi tagajärjel parlamendis, kus wäikepõllumeeste erakonna juht Tibor Eckhardt süüdistas haridusminister Homani selles, et ta olewat lubanud teostada ülikoolides rahwussotsialistlikku kihutustööd. Kuid peaminister, paludes Homani edasi jääda oma kohale, ei ole lahkumispalwet wastu wõtnud, awaldades temale oma täielikku usaldust.

GLORIA DANCING
Mimmy and Teddy Blanc
Modern Eccentric Akrobatic Dancers

Würst Starhemberg abiellus näitlejannaga

Wiin, 2. 12. (Reuter) Täna leidis siin aset Austria endise afekantsleri würst Starhembergi laulatus Wiini tuntuima näitlejanna Nora Gregoriga, kes warem oli Hollywoodis ka filmistaariks. Laulatus toimus täiesti waikselt. Teatawasti würst Starhembergi esimene abielu lahutati tema enese nõudel. Tal ei ole esimesest abielust ühtki last.

Laps suri tule

Kuressaare, 3.
kes keskkool suri tulehaa
Juhtum leidis aset
küülas. Wäike Maie o
Ajal, kui wanaisa läks
wälja, ligines laps küide
hakkas sealt kleidi külge
haawu enne kui jõudis

Algasid Läti-Poo

Riia, 3. 12. (ETA)
riumi ruumes Läti-Pool
Läbirääkimiste eesmärgiks o
elawnemist mõlema maa w
birääkimistest osa wälismin
konna juhataja Kampe ja
Riias Charwat.

Luuletaja Jaan Kaasa

Neil päewil suri Tallin
luuletaja-kirikuõpetaja J. B
Kirstupanek oli eile, matmi
5. dets., kell 1 p. Paistu
J. Bergmann ise suri
Paistu furnuaiale.

Raseerige kella järgi!
Ja muidugi! Neli minutit peab seebitama, siis alles on habemekarvakesed küllaldaselt pehmed. Kes aga kiiremini valmis saada soovib – ja kes seda mitte ei sooviks? – see kasutagu järgmist meetodit: Nahk Niveaga hästi sisse hõõruda, mõni silmapilk seista lasta, siis – nagu ikka – üks kuni kaks minutit seebitada. Tulemus on hämmastav ja üllatab suurimatki skeptikut: sile laitmatult puhas, kerge tõmme. Nahk on hästi kaitstud, puudub ülelligne pinge, ei teki ärritatud kohti ega kipitavaid vistrikke. Katsetage juba homme Niveaga.
Hinnad alates 30-nest sendist.
Werner Mehks Tallinn
NIVEA KREEM

Aruvälja Andres

õiendab isiklikke ja ühiskondlikke asju

See oli jüba möödund suwel, kui ma sai ühe naabri kihelkonna peremehe käest kirja, millega peremees tegi mulle teatawaks, et tema olle kultiweerind ühe kodutubaka taime ja nimetand selle minu auks Aruwälja Andrese tubakaks. Taas teatas mulle Kiiduwere külasepp, et täma konstrueerind uutmoodi wälgumihkli ja pand sellele minu nime.

Ma ütlesi siis, et olgu pealegi. Kui inimestel sehuke autunne minu wastu on, eks nad siis tehku oma tahtmist. Nüüd ma pea aga konstateerima, et sehukesed austamisawaldused akkawad minema jüba liiali. Nii tuli Parmu Riidik meie külast ja rääkis, et nende punatsekirju lehm toond riske pullwasika, ja kas ma ei lubass selle waskale panna oma nime. Soobiku Siim oli jälle wõtnd oma einamaale piskse raawinire ja tahab, et seda üütass Aruwälja Andrese raawiss.

Taas ole ma saand ulga kirju ettepanekutega, et ma lubass olla ristiisass ühe wõi teise lapsele.

Sehuksed ettepanekud, ärgu pandagu pahass, akkawad iga inimest pikapeale tüütama ja need kipuwad minema üle wiisakuse piiri. Kuigi ma ole täiesti teadlik selles, et ma kuulu omanurga tähtsamate tegelaste ulka, ei wõi ma siiski lubada, et igal kodanikul oless woli pruukida mo nime kas wõi mõne koerakutsika ristimisel.

Seepärast ma ütle, et igal asjal olgu ikkagi oma mõõt ja aru.

Sellest ma saa aru, kui istutatasse mõne tähtsa tegelase auks kas terwe tammik wõi pannasse täma nimi mõnele linnatänawale ja tähtsatele oonetele, aga igasugutse ribu-rabuga ei massass küll igal wähemal juhtumil lagedale tulla.

Seda tahtsi ma ütelda oma isiklikes asjus. Mis puutub rahwa ellu puutuwatesse küsimustesse üldse, siis olgu nõnnapalju öeldud, et meil Läänemaal on palju kitsaid ja kõberaid külateid, mis wiiwad suurele maanteele wälja. Nüüd on aga sehuke ull asi, et nende kitsaste ja kõberate teede peal segiwad ühtepuhku otomobiilid ja rasked wäoautodki ja talumees oma obusewankriga ärgu mingu ligigi. Näisterahwast ei tohi üldse änam obusega wälja lasta. Meie, wanema generatsiooni põllumehed, ei taha naljalt loobuda obusest, aga nooremad ütlewad, et mis mood see on, et iga pere saadab oma talu piima üksikult meiereisse, päneme käima wäoonto, see wiib korraga kogu küla piima meiereisse ja inimestel pole waja änam wankriga logistada. See on niiid õige küll, aga kudas ma saa siis wedruwankriga kirikusse sõita, rõngaskaelne obu ees?

Teed on ju kohati nii kitsad, et wäoauto ei pääse mööda. Ma ei tea, kudas selle asjaga edaspidi jääb, aga ma arwa, et kui jõuwankrite liikumine maal üha suureneb, siis peawad omawalitsused akkama ka teid laiendama ja sirgemass tegema. Muidu muutub obustega liikumine wõimatuss.

Meil Kusti räägib jüba piskse sõiduauto ostmisest, aga ma karda, et Aruwälja koht ei kanna praegu weel sehukest luksust. Taas ei kannata mo süda otumobiiliga sõita, samal ajal kui mol toredad obused raabiwad tallis. Näib, kuidas need asjad edatsi arenewad.

Andres Aruwäli.

„Kui ma eksin, siis müksake mind!"

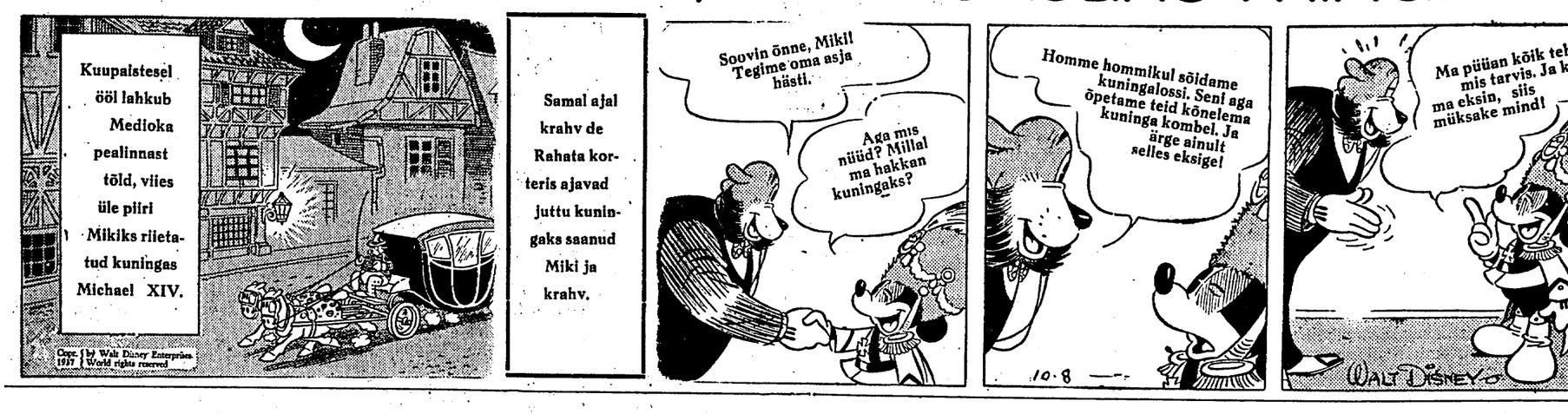

Luuakse rahwuslik fotoarhiiw

Sündmused, tähtsamad isikud ja maastikud jäädwustatakse fotolaatse abil tulewastele põlwedele

Haridusministeeriumis on praegu wäljatöötamisel

eelnõu üleriikliku foto-arhiiwi loomiseks,

mille kaudu jäädwustatakse sündmused, tuntumad rahwategelased, muutuwad maastikud ja linnapildid tulewikuks tulewastele põlwedele.

Juriidiliselt ongi meil juba selline foto-arhiiw olemas. See loodi warsti Wabadussõja järel, aastal 1920. Kuid pärastiste riigi eelarwete arutamise puhul kärpis Riigikogu aasta-aastalt kõik summad, mis arhiiwi loomiseks olid haridusministeeriumi eelarwesse wõetud. Nii jäigi foto-arhiiw tänaseni tegelikult olematuks.

Nüüd on asi haridusministeeriumi poolt wõetud uuesti üles. Praegu, sellekohase eelnõu walmimisel, kaalutakse weel küsimust, kas tulewane foto-arhiiw tuleks Tartu kultuurloolise arhiiwi wõi riigi keskarhiiwi juure. See peab selguma lähimail päewil.

Arhiiwi kogutakse eelnõu kohaselt

kõik fotod Eesti minewiku ja olewiku tähtsamatest sündmustest, iga ala tegelastest, praegusist ja muutuwaist maastikest, linnade ilmest jne.

Sellisel arhiiwil on kultuuriliselt ja ajalooliselt wäga suur tähtsus. Meil on praegugi erakogudes ja üksikute isikute käes albumites palju haruldasi üleswõtteid sündmustest ja muust sellisest, millel on küll oma suur ajalooliste dokumentide tähtsus, kuid mis praegu oma laialipillatuses wõiwad minna kergesti kaotsi. Loodawasse arhiiwi aga kogutakse nad säilitamiseks kõik kokku — erakogudelt, fotoäridelt, asjaarmastajatelt ja tihti ka lihtsaist perekonna-albumeist. See ei tarwitse sugugi sündida mõnesuguse „wõõrandamisena", waid hoopis kokkuleppel ja kopeerimise teel.

Edasi wõib foto-arhiiwi loomise puhul tulla kõne alla ka

muutuwate maastike, linna- ja kohailmete jäädwustamine organiseeritult.

Soomes on olemas selline keskfoto-arhiiw juba ammu enne iseseiswumist ning on tähtsaks kultuurlooliseks warasalweks.

Ühes fotode koondamisega ühte säilitamiskeskusse asutakse arhiiwi loomisel ka negatiiwide kogumisele. On ju teada, et praegusegi fototehnika juures

on fotode eluiga kõige rohkem 60 aastat,

pärast seda juba tuhmuwad nad tundmatuseni. Arhiiwi ülesandeks jääb nende wärskendamine ja uuendamine säilitamiseks.

Eelnõu walmib juba lähimail päewil. Ta maksmahakkamise järel alatakse kohe fotode kogumisega.

Toila ehitatakse raudtee

Nagu kuuleme, on nüüd Toila raudtee ehitamise küsimus leidnud wastawates asutustes juba lõpliku otsustamise, mille kohaselt Toila kaluriküla ühendatakse nüüd laiaroopalise raudteega. Seejuures tuleb ka Toila raudtee ise laiaroopaline ning see algaks Toila jaamast, mitte aga Oru jaamast, nagu see oli wahepeal kawatsusel. Raudtee ehitamine, mille pikkus tuleb alla kümne km, tahetakse wõtta käsile ka juba õige pea.

Seega on tänawusel talwehooajal loota Toila juures suuremate tööde läbiwiimist, kuna talwel tehakse august ka Toila randa sadama ehitamisega.

Soome töölised Kehras hakkawad eesti keelt õppima

Kehra sulfaat-tselluloosiwabriku ehitustöödel wiibiwad mitukümmend soome soost töölist, ühes perekondadega awaldasid haridusliidule soowi — korraldada neile eesti keele õppimiseks kursused. Haridusliit on selle terwitatawa ürituse suhtes wastawaid samme astunud lektori leidmiseks ja kursuste peatseks awamiseks.

Maaomawalitsuste liidu juhatus tuleb kokku

Lähem Eesti Maaomawalitsuse Liidu juhatuse koosolek peetakse teisipäeval, 6. sk., kell 10 homm. liidu ruumes. Selle koosoleku päewakorras on tähtsamate küsimustena maakondade lippude kawad, maakondade walitsemise ümberkorraldamine, wallaseaduse elluwiimise määruste põhimõtted ja eeskujulike wallamajade ehituskawade wõistluse tinginused.

Champagne
„ERNEST IRROY"
Reims
Juba aastast 1820 tuntud kogu maailmas kwaliteetmargina
ERNEST IRROY

Tänane intervjuu

Õpetajate seminar piduliku awamise eel

— Kas direktor Etwerk?

— Mina.

— Teil tuleb suuri pidupäewi.

— Jah. Laupäewal ja pühapäewal on Tallinna õpetajate seminari pidulik awamine. Seminar töötab tegelikult küll juba sügisest peale.

— Kui suure õpilasperega?

— Uue seaduse kohaselt awati seminari esimene klass ja õpilasi on praegu 35. Ühel ajal seminariga töötab ka weel pedagoogium, mis peab pühapäewal koos seminariga oma aastapäewa. Pedagoogium lõpetab tegewuse siis, kui seminar annab juba lõpetajaid. See on kolme aasta pärast, sest seminari kursus kestab 4 aastat.

— Kes seminaris õpiwad? Kas peamiselt linnast pärit olewad õpilased?

— Ei. Enamus õpilastest on wäljaspoolt linna

— Kas internaat on?

— Praegu kahjuks, ei. Warem oli, aga ruumide puudusel ei saadud internaati pidada. Mööbel on praegu pööningul.

— Ruumide kitsikus on suur?

— Jah. Ka saalis tuleb teha klassitööd. Pealeselle areneb õppetöö kahes majas.

— Õpilastel tuleb nii korteris olla linnas?

— Seda küll. Õpilastele sobiwate korterite leidmine on aga wäga raske. Uut seminarihoonet oleks hädasti waja.

— Kas seminari õpilased saawad wormirõiwastuse?

— Tüttarlastel osalt juba on sinised wormikleidid. Poisid saawad tumehalli wormirõiwastuse.

— Kuidas jäi pedagoogiumi aiaga?

— See on nüüd riigiparkide walitsuse walduses. Seminari õpilastele on aga wõimaldatud seal teha praktilisi töid.

— Seminar omab õpilaskoori ja orkestri?

— Jah. Need esinewad pühapäewal ka pidulikul aktusel.

Küla ehitas talgutega rahwamaja

Salla valla Mõisamaa külas toimub pühapäeval, 5. skp., uue rahwamaja awamine. Käesolev juhtum wäärib eriti seepärast märkimist, et siin on küla puht omal jõul püstitanud enesele nägusa ja korraliku seltsimaja. Kui rahwamaja püstitamise mõte kahe aasta eest üles kerkis, siis oli Mõisamaa muusikaseltsil, kes on hoone püstitamise tegelik läbiviija, kapitali waid 18 krooni. Peamiselt talgute teel saadi aga siiski hoone püstitamisega toime ning 7000 kr. wäärtuselise hoone juures on seltsil praegu wõlgu waid 400 krooni. Seejuures pole saadud kusagilt toetussummasid.

Jaapani ähwardus Briti ülemule Hongkongis

Tänased telegrammid toowad Kauge-Ida iseloomustawat teadet: Hitleri ülesandel suurjaadik Nankingis tõepoolest pakkum maa waheltsõbitust Jaapani-Hiina sõjaseks ja — teiseks — Jaapani sõjawäed demonstratiiwse „wõiduparaadi" läbi rahwuswahelise linnaosa, niiwiisi tahes ta kõigile riikidele, eeskätt Inglismaale, sest peale loeb end ainsaks suurwõimuks Idas, kelle armust ja hirmust olenewad riikide huwid siin.

Aga weel wähe sellest. Jaapan ju rõhkengi: ta juba otsekoheselt seab end lijaks Briti suweränitee seiswaile Kauge-Idas aladel me ju eile, et Jaapani peakonsul Hong juhtinud seal Briti kuberneri tähelepan Hongkongis mõningad Hiina ringkonna wat jaapaniwaenulist tegewust, mispärast walitsus nõuab, et Hongkongis, s. o. Brit lämmatataks igasugune jaapaniwastane juurteni. Sellele lisab Jaapani ametli biiroo, et kui seda jaapaniwastast lii ei lõpetata, wõiwat Hongkong saada kerg selt segatud Hiina-Jaapani „lahkhelidesse rast tulewat Jaapani konsuli sammu w hoiatusena Briti wõimudele.

Need sündmused, ühes Mandžukuo misega Itaalia ja Saksamaa poolt, on t lematuks tõenduseks Berliin-Rooma-Tok murga" tõusuwast wõimutahtest ja amb tõusta päris määrawaks wõimuteguriks poliitikas, s. o. asuda sellele kohale, mis rast maailmasõda on olnud Briti-Pran töö, täiendatud Ühendriikidega. Kolme maa liit arwab olewat aja dikteerida om nistolegi maailmapoliitika suurwõimudel pole ainult tühi igatsus, seda tõendab see aegsolt „hoiatusega" Hongkongis tegid j Hongkongi lähedal tugeva uue dessandi nikul ning okupeerisid peale selle weel m dased saared. Kauges-Idas juba kard Hongkong, see Briti kaubanduse ja mõju kauges-Idas, wõib saada samasuguste sünd lerunaaks kui Schanghaigi.

Jaapan oma üle miljonilise armee mandril tunneb end praegu wõitmatuna kehed ei wäsi seda ikka ja jälle kinnitam muuti Itaalia omad. Ühes sellega panna sündamele, et ta juba kord loobuks oma wastupanust", mis juba ette olewat mää jumisele. Selle asemel tulewat Hiina kommunismiwastase, s. t. Berliin-Ro rindega.

On iseloomulik, et Saksamaa oma ka wad asumaa-nõudmised esitab just ajal, Britannia tunneb oma huwisid ja prestiisi Idas tõsiselt olewat ähwardatud. See pole ainult juhus. Samuti ei saa selle Briti-Prantsuse koostöö tugewnemine — neb esimesest. Kauge-Ida sõja lained w wõimude wahekorda kogu maailmas.

Eestimaa kuningas

Mihkel Aitsama ajalooline jutustus

3

Kui proua peretuppa astus, vahtis tüdruk parajasti aknast välja ja kihistas naerda. Seljataha vaatamata ütles ta:

„Voata, voata, mis see kukk õues nüüd teeb! Ah sa vemmal küll, mitte ei anna kanale rahu!"

Nüüd tõmbas tüdruk käega tulijat, ise lakkamatult õue vahtides.

„Tule, voata koa, mis sest naljast soab. Ih-ih-ih."

Mõisaproua nägu pilvines. Ta astus tüdruku seljataha ja küsis:

„Kes julgeb siin nõnda könelema?"

Tüdruk pööras hetkeks ümber, kohendas pearätti ja ütles:

„Tule, tule lähemale ja voata koa! Ta pühkis nartsuga suud ja jäi totralt prouale otsa vaatama.

„Kes sa olema?" kordas see oma küsimust.

„Ah mina wõi? Külast olen, kust siis mujalt. Mul on rouaga asja. Mine voata, kuhu ta mädand ometi jääb."

Proua mõõtis tüdrukut valju pilguga. Ta on kohanud talutüdrukuid, kuid mitte sellesarnast.

Tüdruk nägi, et proua teda silmitseb, ja tõstis oma pastlas jala teisele, kus oli sukal sees suur auk ja porine varvas taluka vahelt välja vahtis.

„Mis sa tahtma prouast?" küsis nüüd proua, sest kõigi märkide järele tüdruk teda nähtavasti ei tunnud.

„Tulin rouale teiseks kambrineitsiks, ega ma muud tahagi." Ise kratsis sealjuures paar korda magusasti pearäti alt.

Proua jälgis võõra iga liigutust.

„Egas ma muidu põleks tulnd, meil külas ilma saksteta lõbus elada, aga voat' mind kutsuti siia."

„Millal sind kutsuti?"

„Eks ikki eile kutsuti ja kästi kohe täna tulla ametisse. Ma ole juba ammu siin, aga mind ei lasta veel roua jutule. Ei tea, kuidas see eit õige välja näeb?"

Proua suutis vaevu oma viha tagasi hoida.

„Kes sind siia kutsuma?"

„Ei ma tunnd nendest kedagi. Ajasid meile eile hoostega õue ja üks vanem mees, olla parun ise või mõni teine saks olnd, ütles mulle, et roua palub mind kambrineitsiks."

Proua viha ja imestus kasvasid. Või niisuguse lohaka kutsuvad mõisateenijaks. Mis vanamehele õige pähe tuli?

„Kas parunhärra ei olnud lõbusas tujus?"

„Ega nad sulatargad küll olnd! Ajasid mede koplis vasikaid ratsahoostega taga. Eh-eh-eh! Noh, sai aga nalja! Aga vasikat kätte ei saand!"

Ons ta nüüd veidi lollakas või päris nõdra aruga, mõtles proua endamisi. Selle kohta tuleb jõuda selgusele.

„Kuidas saksad õue said?"

„Hüppasid hooste seljas ikka üle aja volksti ja volksti. Vahtisid siis mind igast kandist, ju ma ikka noorhärradele kangesti meeldisin, näe kutsusid mind kohe mõisa... Küll on siin ilus olla, ela päris söömata... Ei tea, kuhu see roua ometi jääb? Mine kutsu ta siia!"

Proua ei osanud sellele midagi ütelda. Tüdruk aga jätkas:

„Ei ma karda mõisaelu ühti; küll roua õpetab mulle peeneid kombeid, kuidas parunitega tuleb läbi käia."

„Välja!" hüüdis vihane mõisaproua.

„Kessi ütleb mulle välja?... Ah-ah, soan aru, sina oled ju vana kambrineitsi ja lendad nüüd koha pealt minema. Või tema tuleb mind välla viskama, ptüi!"

„Fuih, missugune häbemata. Mina olema mõisaproua ise."

Eh-eh, keda sa lolliks pead!

Tüdruk uuris nüüd prouat lollaka ilmega ja löi siis käed puusa:

„Eh-eh, keda sa lolliks pead! Arvad, et ma ei tunne rouat. Tema tuleb mulle rouat mängima ja siis hakkab ähvardama koa. Olgu peale, ma võin ju minna; aga siis vastad sina paruni või selle saksa ees, kellele ma meeldisin ja kes mind siia k Küllap nad tahtsid minust ka teha saksareili nendega õhtul käib patseerimas ja..."

Tüdrukul jäi lause pooleli, sest ming kopsatas talle vastu pead. Ühtlasi tundis ta, k ta sai tugeva tõuke seljatagant, nii et lendas uperkuuti välja.

Tüdruk jäi esiteks istuma ja laskis nutujo

„Küll ma kaeban rouale, kuidas siin tütarlastega ümber käiakse!" Upitas siis lõpuks jalule, võttis seelikusaba peosse, katkised sukad ja ripnevad paelad välja paists tätsis õuest välja.

Toapoiss oli parajasti jõudnud jaole proua virutas tüdrukule kingaga. Ta jooksis vanemale appi ja tõukas tüdruku peretoast Proua lahkus kiiresti oma tuppa.

„Härrased olid eile küll purujoobnud, ku suguse totaka mõisa kutsusid." mõtles toapo vaatas, et tüdruk tõepoolest mõisast lahkuks.

„Totakas" aga tõttas mõisast eemale. Ta j metsa vahele ja langes siin murule. Tuges siis puutüve ja tõmbas sügavasti hinge. Nüüd dusid naer ja nutt. See näitlemine ja kar mäng mõisas olid nõudnud Maielt suurt ping aga toonud ühtlasi ka pääsmise mõisasakste t tusest.

Metsa vaikuses Mai rahunes.

Vihane mõisaproua trampis jalgadega põrandat. See oli liig! Otse häbematu mehel enese jälle oli täis võtnud ja seganud tema desse. Varemalt on ta sellega leppinud, et kutsus mõisa naisteenijaid. Nüüd peab se lõppema. Tema ise, mõisaproua, valib oma tee aga mitte selliseid totakaid, nagu see, kelle toa vast praegu uksest välja viskas.

Proua laskus toolile.

Täna ja ka homme ei saa ta seda oma m ütelda. Neil on nüüd jahikülalised ja seks peavad omavahelised asjad jääma tahapla Külalistel peab olema lõbus ja mõnegi tembu, sigaduse puhul, tuleb vaadata läbi sõrmede. Sig all mõtles proua tänast totakat tüdrukut, k arvatavasti külas pali[illegible] tehti, tüdruk aga võttis puhta tõena...

(Järgn

iti ülemvõi-
ngis

d Kauge-Idast kaks
ülesandel on Saksa
pakkumas Saksa-
ina sõja lõpetami-
jawäed korraldawad
i" läbi Schanghai
si taheb anda mõis-
šmaale, et ta niiid-
wõimuks Kauges-
lenewad kõigi teiste

apan julgeb weel
eab end kontrol-
initeedi all
laadel Kuulsi-
iul Hongkongis on
ihelepanu sellele, et
ingkonnad arenda-
misparast Jaapani
i. o. Briti maa-alal,
iuwastane tegewus
ni ametlik teadete-
tast liikumist seal
aada kergesti otse-
khelidesse". Seepä-
mmu wõtta tõsise

ndshukuo tunnusta-
olt, on wastuwaid-
oma-Tokio „kolm-
ja ambitsioonidest
tegurifks maailma-
ale, missugusel pä-
riti-Prantsuse koos-
Kolme diktatuuri-
erida oma tahet je-
wõimudele. Et see
endab seegi, et ühe-
s tegid jaapanlased
desjandi Hiina ran-
e weel mõned lähe-
ba kardetakse, et
ja mõju kants Kau-
ste siundmuste tal-

armeega Aasia
itmatuna. Saksa
kinnitamast — ja-
a pannakse Hiinale
ks oma „mõttetust
wat määratud nur-
Hiinal ühineda
erliin-Rooma-Tokio

oma kaugelemine-
st ajal, kus Suur-
prestiižhi Kauges-
. See kindlasti
saa selleks olla k
mine — see tule
ained wapustawal
mas.

siia kutsus.
ksareilit, kes

mingi ese
is ta, kuidas
endas uksest

nutujorinat:
siin vaeste
siis enese
osse, nii et
paistsid, ja

jaole, kui
poksis leiva-
toast välja.

ud, kui nii-
toapoiss ja
hkuks...
. Ta jõudis
es siis vastu
Nüüd vahel-
ja kardetav
rt pingutust,
akste teenis-

adega vastu
mehelt, kes
tema asja-
ud, et mees
ab see aga
ma teenijad,
elle toapoiss

ma mehele
seks ajaks
tahaplaanile.
tembu, isegi
de. Sigaduse
kut, kellega
võttis seda

(Järgneb.)

Kutseühingute tegewus areneb edukalt

Töötandjate ja töölisnõukogude wahelistel läbirääkimistel olgu kohuslik riigi keel

Neljapäewal, 2. detsembril, toimus tööliskoja korraldusel Tallinna tööliswanemate ja koja wallijasmeeste ühine koosolek, millest esmakordselt wõtsid osa ka kutseühingute esindajad.

Koja esimees Kurwits esines aruandega tööliskoja tegewusest, peatudes eriti Tallinna rahwamaja küsimuse juures, mille ehitamise kiirustamiseks koda kawatseb astuda samme. Ajanõuetele wastawalt rahwamaja wajadus leidis elawat poolehoidu ufawõtjate poolt.

L. Johanson refereeris kutseühingute korraldamisest seadusega. Ta leidis, et katseb kutseühingute wabaduse kitsendamiseks on sama wanad kui kutseühingud ise, kuid töölised wõitlewad ühinemise wabaduse eest ja see põhimõte on praegu ülbtunnustatud demokraatlikes riiges kui ka nues Eesti põhiseaduses. Ühinemise wabadus on ainus tee tööliskonna elutaseme tõstmiseks ja on sellega kasuks kogu rahwale ja riigile. Kutseühingute tegewus areneb edukalt ja asjalikult, ilma et oleks wajadus kutseühingute seaduse järele.

Sõnawõtjad ühinesid referaadi seisukohtadega; seejuures juhiti tähelepanu, et kutseühingute põhikirjad jääwad tihti registreerimata, ning et metallitööliste ametiühingus pidurdatakse uute liikmete wastuwõtmist.

Ehitus- ja puutööliste ametiühingu esindaja Piht pöördis põhjendada ühingu protesti tööliskoja esindaja mandaadi asjus rahwuswahelisel töökonwerentsil. Peasekretär Rebane tuletas temale meele, et ehitus- ja puutööliste ametiühingu seisukoht selles asjas on wastolus rahwuswahelise ametiühingute liidu seisukohaga.

A. Petrow refereeris palganõudmiste lahendamiste wiisidest. Kõneleja märkis, et töötülide lahendamise komisjoni otsused ei ole kooskõlas ei tööstuse kandewõimega ega ka elatusmaksumusega. Oma olukorra parandamiseks wajab töölisklass palgawõitluse wabaduse ja ühisleppinguid, mis on takistatud praeguse fundwahenduse korraga.

Läbirääkimistel tõsteti üles küsimus, et töölisnõukogu ja töötandja läbikäimises peaks olema kohuslik riigi keele tarwitamine.

Töölisteatri foodustustalongide alal tehtudärpimised tuleks tagasi wõtta.

Elawalt käsitellakse elukallidust, eriti üüride tõusu küsimust.

Itmus trükist ● Itmus trükist ●

„Marga müüb mehi"

Leida Tigase romaan.

Hind broš. 1 kr. 60 snt., köites kullaga 2 kr. 60 snt.

Neile, kes tasuvad raamatu hinna lähemas postiasutuses Kirjastus „Kuldkirja" posti jooksvale arvele nr. 737 või saadavad ära kirjastusele 10-sendil. postmarkides, saadetakse raamat kuludeta koju.

Kirjade aadress: Kuldkiri, Tallinn, p.-k. 462. ●

Vilno vallutaja marssal Smigly-Rydzi vastu

Warssaw, 2. 12. (ETA) (DNB) Seimi tänasel istungil Wilno wallutaja kindral Zeligowski astus wälja rahwusliku ühenduse laagri wastu. Ta ütles, et positsioon, mis on antud marssal Smigly-Rydzile, ei wasta põhiseadusele, sest sellega, et marssal on asetatud riigi teise kodaniku kohale, on armee kistud poliitikasse. Peaminister Slawoj-Skladkowski seletas, et marssal Smigly-Rydzile on antud see positsioon riigis riigipresidendi erilisel soowil. Kui kindral Zeligowskil on temale, peaministrile, midagi ette heita, siis wõtku ta teda waskutusele riigi tribunaali ees, ütles peaminister. Edasi wõttis sõna seimi marssali abi Mudry, kes ukrainlaste esindajana seletas, et ukrainlaste juhted poolakatega on halwad. Sõjawäelised ajutused segawad end ebasõbralikul wiisil ukrainlaste asjadesse. Raskuste lahendamiseks tuleks ukrainlastele anda autonoomia. Ka puhtstrateegilisil põhjusil oleks Poolale soowitaw luua häid sidemeid ukrainlastega, ütles Mudry.

Majanduslik sõda

Saksa, Itaalia ja Jaapani wastu

Berliin, 2. 12. (ETA) (Havas) „New York Times'i" artikkel, milles ühendriikidel soowitatakse tihendada majanduslikke suhteid Euroopa demokraatlike riikidega, et wõidelda diktatuurriikide bloki wastu, on tekitanud Saksa poliitilisis ringkonnis üldist pahameelt. „Nachtausgabe" kirjutab sel puhul: Saksamaa, Itaalia ja Jaapani wastu nõutakse majandusliku sõja alustamist. Paistab, et „New York Times" on inspireeritud juutide ja bolschewistide poolt. Saksa leht on arwamisel, et ühendriikide walitsus peaks astuma samme niisuguste artiklite ajaldamise takistamiseks. Walitsus, jatkab „Nachtausgabe", kes laseb ilmuda selliseid artikleid, on siiidi sõjale äärestawate kuulduste lewimises. Leht lisab, et Saksamaa, Itaalia ja Jaapan ei wõi loota ühesõgulusele rajatud majanduslik koostöö saawutamist riiziga, kus lehed ajaldawad niisuguseid artikleid.

Göring Saksa majandusministeeriumi juhtimas

Berliin, 2. 12. (ETA) (DNB) Kindral Göring astus neil päewil Saksa majandusministeeriumi juhtimisele. Sel puhul ministeeriumi personaalile peetud kõnes kindral Göring seletas muuseas, et tema wõtab endale ministeeriumi asjaajamise kuueks nädalaks selleks, et läbi wiia kõigi nende ametkondade koordineerimist, kes aitawad kaasa neliaastaku teostamiseks. Edasi Göring mainis südamlike ja tunnustawate sõnadega riigipanga presidendi dr. Schachti ennastsalgawat tööd, toonitades ühtlasi, et ministeeriumis ei wõeta ette mingit kursimuutmist, waid suurendatakse ainult pingutusi organisatsiooni ühtlustamisel. Dr. Schacht aitab ka edaspidi isiklikult kaasa selleks, et majandus saawutaks juhi poolt ülesseatud eesmärgid. Majandusministeerium on nüüd neliaastaku teostamise organiks. Seega ta on saanud oma suurima ülesande. Majandusministeerium peab juhtima ja mõjutama kogu majandust. Saksa majandus omalt poolt peab täielikult usaldama ministeeriumi, ütles Göring.

Saksamaa närvitseb

Berliin, 3. 12. (ETA) (Havas) Siinseis poliitilisis ringkonnis walitseb teataw närwlikkus Prantsuse wäliseministri Delbosi sõidu puhul Warssawi ja Wäikeliidu pealinnadesse. Meenutatakse Barthou reisi kolme aasta eest, mis jättis Saksamaale libeda mõlestuse, sest selle reisi eesmärgiks olewat olnud Saksamaa ümberpiiramine. Tänapäewal, üteldakse samus ringkonnis, seame meie endile sama küsimuse, sest Saksamaa sõsteepiiramise püüded moodustawad traditsioonilise osa Prantsusmaa wälispoliitikast. ühtlasi tähendatakse sel puhul, et mitmed riigid, kellede diplomaatia warem olenes suurel määral Prantsusmaast, on nüüd saawutanud niiöelda poliitilise rippumatuse. Kui Delbos tahab elustada Versailles' rahulepingu waimu, ei ole tema reisil häid tagajärgi Euroopale. Kui aga ta arwestab Berliin-Rooma telje poliitilise reaalsusega, siis wõib tema reis awada Euroopale soodsaid wäljawaateid.

Wanim naiste ajakiri muutub

Alates jaanuarist muutub „Eesti Naine" puhtwaimseks ajakirjaks üldkultuurilises, kaswatuslikus ja üldiste teadmiste pakkumise mõttes. Seni sisaldas „Eesti Naine" ka moe- ja käsitööosa, mis uuel kujul jääb ära, kuna selle ala wiljelejaid on tekkinud wäga palju ja kuna Eestis seni on puudunud naiste ajakiri puhtwaimsete ülesannetega. Kawatsus on „Eesti Naist" wälja arendada selliseks ajakirjaks, millisid on teiste kultuurmaade naistel. Tellimise hind on wiidud odawamaks üle poole endisest hinnast.

Barcelona pooldab rahvusvahelist komisjoni

Tuhande surmaotsuse allakirjutaja wangistati

Barcelona, 2. 12. (ETA) (Havas) Hispaania wälisministeerium awaldas täna noodi sisu, mis on wastuseks Inglise noodile rahwuswahelise komisjoni saatmise asjus Hispaaniasse, et uurida wabatahtlike Hispaaniast tagasitõmbumise küsimust. Noodis üteldakse muuseas, et Hispaania walitsus, kes juba mõne kuu eest tegi ettepaneku wälismaa wabatahtlike tagasitõmbamiseks, on selles küsimuses endiselt samal seisukohal. Seepärast ta poolbab komisjoni saatmist Hispaaniasse. Edasi palutakse noodis mõningate punktide täpsustamist.

Salamanca, 2. 12. (ETA) (Havas) Politsei on wangistanud Gonzalez Gorcia, kes walitsuswägede wõimuloleku ajal Gijonis on alla kirjutanud enam kui 1000 surmaotsusele. Wangistamisel ta tahtis teostada enesetapmist, kuid politsei takistas teda selles.

Itaalia lenduriid koduõõjas

Rooma, 2. 12. (ETA) (Havas) „Messagero", käsitledes Hispaania koduõõda, awaldab Itaalia lenduriite poolt alla tulistatud lennukite nimestiku. Seekõõda on Itaalia lenduriid Hispaanias alla tulistanud üldse 455 lennukit. Wõitlustes olewat lehe teatel surma saanud 35 Itaalia lenduriit. Samas numbris on awaldatud ka hulk üleswõtteid õhulahingust Hispaanias.

Franco teostab blokaadi

London, 3. 12. (ETA) (Havas) Kindral Franco on saatnud Briti walitsusele noodi, milles ta kuuldawasti teatab oma kawatsusest blokeerida Valencia walitsusele kuuluwat rannikut. Kindral Franco teatawat noodis weel, et ta on oma sõjalaewastiku juhile annud käsu wajadusel korral astuda tegewusse ka neutraalseis tsoonides. Franco seletawat noodis, et tal on õigus peatada kõiki laewu, mis püüawad sõita Valencia walitsuse sadamaisse, ja rünnata neid niipea, kui nad on saabunud Hispaania territoriaalwetesse. Informeeritud ringkonnist tähendatakse, et see noot kinnitab Salamanca raadiojaama poolt lewitatud teadet, mille järele kindral Franco wõtab endale õiguse kõigi blokeerimisabinõude tarwitusele wõtmiseks Hispaania territoriaalwetes. Salamanca raadiojaama teate tagajärjel olid Briti wõimud esinenud demarschiga Majorca laewastikubaasi juhataja admiral Moreno ees, juhtides tähelepanu neutraalsetele tsoonidele. Peetakse wõimalikuks, et Inglismaa esineb Salamanca wõimude ees nüüd uue protestiga.

ümberpaigutusi konstaablite peres

Politseiwalitsuse direktori otsusega wabastati politseiteenistusest Wiljandi-Pärnu prefektuuri Pärnu linna 3. rajooni konstaabli August Rüütel, kes esitas waskawa palwe omawalitsusteenistusse mineku puhul.

Rüütel kohale määrati Pärnu linna 5. rajooni konstaabel Johan Tamm ja Pärnu linna 5. rajooni konstaabliks Laatre rajooni konstaabel Rein Reitag. Wiimase kohale määrati Mõisaküla politseijaoskonna kantseleiametnik Hermann Helmet, kes eksterniina politseikooli juures 11. märtsil sooritas politseiteenistuse kutseeksami. Kõik ümberpaigutused sünnivad arwates 1. detsembrist.

Soomes põles ära kaks koolilast

Helsingi, 3. 12. (ETA) Kolmapäewal hilisõhtul puhkes tuli Sotkamo Tipasoja algkoolis. Tuli wõttis kohe suure ulatuse ja koolis õppiwast 16 õpilasest pääsis 14 wiimsel hetkel põlewast majast, kuna kaks jäi tulle ja sai surma, waatamata meeleheitlikele päästetöödele.

Karistus walitsusliikmete solwamise eest

Helsingi, 3. 12. (ETA) Tampere raekohus karistas eile ISS'i häälekandja „Työn Suunta" toimetajat Kalsket ja kaastöölist Ohma Aulawot üht walitsusliiget solwawa artikli awaldamise pärast, esimest 15-margalise ja teist 30-margalise rahatrahwiga.

„Dagi" avarii merel

Laew puksseeriti Tallinna

Täna ööst tabas awarii merel Eesti purjelaewa „Dagit". Awaristi märkas aga merel peatselt Soome aurik „Patria", kes purjeka puksseeris tulelaew Tallinna juure. Sealt teatati asjast raadioteel weeteede walitsusele Tallinna, kust täna hommikul saadeti awaristi ära tooma „Merikarn". Toimetusetöö lõpul ei olnud aga laew weel jõudnud sadamasse, mispärast ka lähemad andmed selle asja kohta puuduwad. Tõenäoline on, et laewal purunesid merel purjed ja läks rikki ka abimootor, mispärast ta jäi lainetele triiwida.

„Dagi" on suur 32 br.-reg.-tonni. Ta oli telliskiwilaadungiga Loksalt teel Tallinna.

Meeldivust ja pool

leiab daam, kes on hästi rõivastatud ja puhta hoo
kab juhtida enesele tähelepanu. Ilusat puhast jumet
mõne tunniga. Alati on aga kindlaks abiks selles
juba lühiajalise tarvitamise järele kaotab näo ja kä
jume puhtaks. Järjekindel Creme Leodori tarvitamin
pehmeks ja annab loomuliku ilu tagasi.

Tarvitage seda peenelt lõhnavat lumivalget iluvahe
dute selle ainulaadses toimes.

„CREME Leodo

Riigi uus eelarwe sünniwa

Riigikogu saab eelarwe waid 23 päewaks. — Uue eelarwe kawa weel lahtine

Suured ümberkorraldused riigiasutuste tegewuses koos uute asutuste ellukutsumisega uue põhiseaduse alusel on tulewase aasta riigi eelarwekawa koostamise ülesande muutnud märksa raskemaks. Seetõttu asutuste eelarweettepanekud tänawu saabuwad suure hilinemisega. Waatamata sellele, et tähtajast on möödas juba kaks kuud, ei ole majandusministeeriumil weel kõiki eelarweettepanekuid käes. Awalike töode osakonna likwideerimise ja „Ehitaja" ellukutsumise tõttu teedeministeeriumi eelarwe wõeti tagasi ümbertegemiseks. Teedeministeeriumil tuleb „Ehitajale" muretseda põhikapital. Ehituskredeidid lähewad teedeministeeriumi ehitusinspektuuri käsutusse.

Nagu selgub, on Riigikogu juhatus ka seekord eelarweettepaneku esitamisel harrastanud „wana waimu". Ta on esitanud eelarwe-ettepaneku terwe aasta kohta, waatamata sellele, et uue põhiseaduse jõustumisega Riigikogu asemele tulewad teised asutused. Riigikogu juhatusele saadeti tema eelarwe-ettepanek tagasi — ümbertegemiseks. Riigikogu wõib kuludeks saada summasid waid 23 päewa kohta, mis uuest eelarweaastast, s. t. 1. apr. 1938. aastast, jääb tema elupäewadeks. Riigiwolikogu ja Riiginõukogu kokkuastumisega lõpewad Riigikogu wolituseid.

Seni ei ole weel selgunud, kes esitab uue parlamendi eelarweettepanekud. Neil päewil selles asjas oli nõupidamine riigisekretäri juures, mis aga weel ei toonud wajalist selgust.

Rahwuskogu tööga seotud asjade ajamine lõpeb lähemal ajal. Wõimalik, et uue parlamendi eelarwete koostami
sekretärile.

Nagu kuulda
arwe-ettepanekud
mus. Riihästi tu
tud üle käesolewa
dusministeeriumis
Arwatakse, et uue
rastada tagasihoid
märgid näitawat,
Wastawalt sellele
sid. Kui tänawus
kogusummaks osutu
eelarwe tulewat m
sem.

Radikaalseid muudatusi Briti armee j

Kindralstaabi ülem feldmarssal Deverelli lahkus

London, 2. 12. (ETA) (Reuter) Briti armeenõukogus on ette wõetud rewolutsioonilisi muudatusi. Armeenõukogu neljast sõjawäelisest liikmest lahkub kolm ja nende asemele nimetatakse nooremad mehed. Kindralmajor viscount Gort ülendatakse kindraliks ja nimetatakse kindralstaabi ülemaks feldmarssal Deverelli asemele, kes lahkub ametist. Teisteks lahkujateks on kindralid Knox ja Elles. Nende asemele nimetatakse kindralmajor Liddell ja miikseadmiral sir Harold Brown. Peale selle on ette nähtud weel wähemaid muudatusi sõjawäe juhtimises.

Kindral Gort on 51 aastat wana. Möödunud septembris ta nimetati sõjaministeeriumi sõjawäelisteks sekretäriks. Enne seda ta oli poolteist aastat olnud Camberley staabikolledžhi ülemaks, kus teda tulewased staabiohwitserid kutsusid „tiigriks". Maailmasõja ajal Gort tegi endale nime grenadeer-kaardiwäe ohwitserina.

Ülalkoodud muudatuste puhul tuntud sõjaajaloolane ja sõjakriitik kapten Liddell-Hart awaldas Reuteri esindajale a
ette wõetud selleks,
sõjapidamise uute
pääsewad niiüd sõja
kes nooremate oh
maailmasõja wõitlu
iiks noorem kindral
ülemaks. See on
jäta elustawat mõj
juhtimises, ütles k

JOHNNIE WALKER

Parem whisky maailmas!

Konwent protesteerib konsulendi ümberpaigutamise wastu

Putkaste põllutöökool kaheaastaseks

Kärdla põllumeeste konwent otsustas omal tulul muretseda laks töukuli.

Hiiumaa konwentide juures tegutsewaid põllumajanduse konsulente on põllutöökoja poolt sageli wahetatud. Wast hiljuti sai teatawaks, et põllutöökoda kawatseb konwendi praegust konsulenti P. Sprenki tutuda koja teisajutuse juure ja tema asemele Kärglasse määrata senise Raasiku konwendi konsulendi Ultuo. Konwent leidis, et selline konsulentide sagedane wahetamine pidurdab konwendi töö edukust, ning otsustas esitada kojaces palwega, et senine konsulent jäetaks edasi oma kohale Kärdla.

Täiskogus puudutati ka Putkaste põllutöökooli küsimust. Otsustati jõudumööda kaasa aidata kooli edukaks tegewuseks. ühtlasi seati sihiks, muuta õppetöö koolis, kus selleks tulewikus awaneb wähegi ainelisi wõimalusi, kaheaastaseks.

„Eestirand" Newfoundlandis

Eesti suurim aurik „Eestirand" laadib praegu Põhja-Ameerika Newfoundlandi saare Corner-Brooki sadamakeses peale metsalaadungit Liverpooli jaoks. Corner-Brookist tagasiteele üle Atlandi asub ta alles 9. detsembril. Liverpoolist sõidab ta siis uue laadungi järele Londoni, et siis alata uut teekonda Ameerikasse.

See on wist esimene kord, kus Briti dominiioon Newfoundland näeb Eesti lippu. Enne sinnaõõitmist läbis „Eestirand" tselluloosilaadungi ühendriikides Portlandis.

Laewaühendus Wormsi saarega katkes

Neljapäewal katkes osalt jää tekkimise, o a t madala weeseisu tõttu, laewaühendus Wormsi saare ja Haapsalu uue sadama wahel. Mõned päewad peab aurik „Wormsi" ühendust saare ja mandri wahel weel Rohuküla kaudu, kuid siis arwatakse jääolusid olewat kujunenud juba laewasõitu mitte enam wõimaldawaks.

Haapsalu tagalaht on juba täiesti jääkattes, ning Noarootsist tuldi neljapäewal Haapsalusse juba soomekelkudel. Hobust noor jää weel ei kanna.

Ostjale wõimalus hinda kontrollida

Teatawasti ei saa ostja enam kauplusest kaasa kassaorderi duplikaati wõi ärakirja, millel on näidatud kauba kogus ja hind, et seda kodus kontrollida. Kaupmees ei wõi seesugust dokumenti kaubale kaasa anda, kuna kehtiw tempelmaksuseadus selle tunnistab arweks, millelt tuleb tasuda tempelmaksu.

Et siin ostjate soowe rahuldada, on kaubandustööstuskoda pöördunud majandusministri poole palwega muuta wastawalt tempelmaksu seadust. Kaubandus-tööstuskoja arwates ei ole õigustatud nõue kaubaga kaasaantawate kaubaorderite maksustamiseks.

Wabaharidustöö tegelastele kursusi ülikoolis

Wabaharidustöö kutseline tegelaskond on seni komplekteerunud isikuiist, kes oma wabal algatusel eraiwiitliselt on tutwunud wabaharidustöö küsimustega ja hiljem omandanud praktilisi kogemusi tegeliku töö kaudu.

Seesuures on aga puudunud süsteemne ja järjekindlam teadusliik ettewalmistus. Kuna wabaharidustöö tegewusalad on üha paisunud, siis on tekkinud wajadus wõimaldada wabaharidustöö tegelastele oma teadmiste täiendamist ja wärskendamist pikema ja hästi ettewalmistatud kursuse kaudu.

Eesti Haridusliit pöördub haridusministeeriumi poole kaasabi saamiseks selleks, et Tartu ülikooli filosoofia fakulteedi juures korraldataks umbes kuuajaline kestwusega kursus wabaharidustöötegelastele.

Kursuse kawa peaks koostatama nii, et see rahuldaks niihästi wabaharidustöö- kui ka noorsootegelasi ja wõimaldaks ka neil üliõpilastel ja teistel, kes tunnetwad huwi wabaharidustöö ja noorsoolikumise wastu, nende alade teooriaga lähemalt tutwuda. Seepärast peaks E. Haridusliidu arwates kursuse kawa koostamiseks moodustatama komisjon, kuhu kuuluks niihästi Tartu ülikooli wastawate alade tundjaid kui ka wabaharidustöö tegelasi.

Kursuse kuulajaile wõiks korraldada lõpul eksamid ja anda wastawad tunnistused.

Aljechin-Euwe 24. partii katkestati

Aljechinil wõidulootused

Kawa kohaselt mängiti eile Rotterdamis malemaailmameistri matschi 24. partii. Warakult wahetati lipud, nii et mõlemate kuningad wõisid wiibida suurema hädaohuta keskjooniel. Aljechin oli ründaja, kuna Euwe oli „kaitsetingi ohwer". Euwe kaotas etturi ja pidi wõitlema arwuliselt tugewama wastase wastu.

Pärast Euwe 40. käiku partii katkestati, kusjuures Aljechinil, kes mängis walgetega, oli wanker ja 4 ettuurit ja Euwel — wanker ja 3 ettuurit. Euwe wõib õnnelik olla, kui suudab wiigiga pääseda.

Aga ka wiik wiib wõimsalt Aljechinit maailmameistri trooni poole, sest tal on juba 13½ punkti Euwe 9½ punkti wastu.

Partii jatkamine toimub täna.

Järgmine, 25. partii tuleb mängimisele Haagis laupäewal, 4. detsembril.

Suur tõus

Nowembris suurenes
kokku
Kõrged h
t
Wõiwäljawedu
wembris. Piimasa
kokkuwõtetel on
23.150 tünni eelm
17.417 tünni wast
ris eksport olnud
wõrra. Wõi juure
nud suurem kui üh
Piimaühingud on e
ni wõid. Wõitood
kõigepealt joojast j
hindadest.
Nowembri-wälja
ja 6181 tünni, Pä
Londoni 8487 tünn
jale 3 tünni. Nag
weos senisest suure
rõhku Inglise turu
suur kogus wõid o
mida peetakse meie
ruks. Samal ajal
ka Greeka turule,
waks ekspordiks sü
tamisele Marokko j
Aasta alguseest
kestes, on tänawu
tünni ehk 23,7%
198.393,5 tünni w
ditud tänawu 215.
ühistegewu
Ühistegewuskoj
organisatsioonide k
„Estonia" ruumes
tab osa ligi kaksja
ja Läänemaalt.
esimees dir. A. Ka
Arnower ja A. J
Wint ja K. Lindma
Dir. A. Kask
wuse ülesannetest,
meskonna laiendam
sust. Ühistegewus
sektsioonis, kus toi
uised. Homme
Majas".

Vanake j

Raske
Täna hommiku
jäi Weneturul sõidu
keid wigastusi Tall
sew 74-a. Leena S
juht toimetas wiga
na keskhaiglasse, ku
parema käe ja jalg
nistasid wigastuse
Kes pealeõõtnu
tud selgitada.

Mitmesugune maailm

SAKSA NAISED ARGU KÜPSETAGU PIPARKOOKE

Saksa leiburite ühing kutsub Saksa majaemasid üles tänavu jõuludeks piparkoogid jätta küpsetamata, ostes neid pagarite juurest. See tähendavat rasvaainete kokkuhoidu, sest pagarid oskavat tulla toime väiksema rasvaainete hulgaga kui majaemad. et sakslased võiksid küllalt rõõmustada salade ja kookide üle jõululaual, siis on kondiitritele ja võõrastemajadele antud luba valmistada ka rasvas küpsetatud pannkooke j.m.

EBAUSU VASTU

„The Readers Digest" kirjutab ebausklikest inimestest.

Mrs. Willimore Trotter Jones, elukoht Madisonis, Ühendriikides, oli leidnud ja kogunud mitu tuhat neljalehelist ristikheina. Selle haruldase kogu õnnelik omanik jäi viis korda auto alla, kolm korda leseks ja tal oli muidu ka elus nilpalju õnnetusi, et inimesed hüüdsid teda „õnnetuks Jones'iks".

Mrs. Neville Coleman keeldus istumast lauda, mis oli kaetud 13 isikule. Ta ootas; kuni seltskond oli söögilaja lõpetanud, ja istus siis üksi lauda. Ta oli jõudnud alles praeni, kui sai südamerabanduse ja suri.

Välk löi sisse mr. John Ingrami talli Sheridanis, Arkansase osariigis. Hoone põles maha ja kaks eeslit hukkus ühes hoonega. Mr. John oli kuulnud, et välk ei löö kaht korda ühte ja samasse kohta ja ehitas uue küüni täpselt samale kohale. Nelja nädala pärast tabas ka uut hoonet välk ja hoone põles maani maha. Temas hukkus neli eeslit.

Ungaris andis kassaprelli kino külastajale pileti nr. 13. Härra hakkas valjusti protesteerima ja veel rohkem kinokülastajad, kelle rahu võõras segas. Politsei viis mehe jaoskonda, kus selgus, et see oli väejooksik. Oleks ta rahulikult istunud oma kohale, poleks temaga juhtunud midagi paha.

„RAHULIK" KULA POMMITAMINE

Vittorio Mussolini, Itaalia diktaatori 20-a. poeg, kes lendurina võttis osa Abessiinia sõjast, on kirjutanud raamatu, milles ta kirjeldab oma sõjaelamusi. Raamat on määratud Itaalia noorsoole.

Raamatus, mille nimeks on „Lend üle Abessiinia", nimetab Vittorio Mussolini oma sõjaelamusi „kauneimaks ja suurepäraseimaks spordiks, mis üldse olemas". Raamatu sisust saame umbkaudse kujutelu, kui vaatleme kirjeldust, kuidas Vittorio ja teised Itaalia lendurid pommitasid Abessiinia ratsaväge. „Me jõudsime ratsanikele üsna lähedale, ilma et need oleksid meid hobuste kabjaplaginas kuulnud. Kui olime otse nende kohal, viskasime oma pommiaadungi alla. Üks ratsanikerühm näis kui õltselepuhkenud roos, kui pommid kukkusid nende sekka. See oli erakordselt õnnestunud rünnak. Meil oli kerge tabada, sest me lendasime madalalt." Adi Babo küla pommitamise kohta Vittorio kirjutab, et savimajad on langenud pommidest kokku kui pilpad. See olnud „rahullkem" pommitamine kõigi tema lennuretkede jooksul. Üks suur hütt jäänud tabamata. Tema lennanud kolm korda üle hütt, kuni on tabanud. Hütt lennanud õhku ühes sinna põgenenud abessiinlastega.

Euroopa ohvitsere, kes võitlesid abessiinlaste poolel, Vittorio nimetab „häbemata kahvanäolisiks šakaleiks". Inglasi mainitakse ainult kord ja seda seoses õnnestunud pommirünnakuga Endortale. Vittorio kirjutab: „Ma kujutlesin, kui raskestiseeditavaks palaks see oli Reuteri kirjasaatjale."

ROOTSIS MEEDIUMEST PUUDUS

„Dagens Nyheter" kirjeldab Rootsi spiritistide kongressi. Seal on peetud õige omapäraseid kõnesid ja direktor Carleson on ütelnud, et Rootsis olevat suur puudus meediumitest, kelle vahendusel kutsuda vaime välja. Carleson laitis Rootsi meediume, et nad kutsuvad alati välja tingimata Napoleoni ja Caesari vaimu, mis tekitavat kahtlust. Rootsi spiritistid pidavat välismaalt meediume importeerima.

Lehed avaldavad meediumite importeerimise kohta naljapilte ja vesteid. Inimesed on ikka päris tõsiselt nende harrastuste juures ja nagu loetelust näha, on kongressil olnud ka pangadirektor, ohvitsere, kirjanik, gümnaasiumi direktor. Inimesed on heas usus, kahju ainult, et rootslasil pole küllalt meediumivõimeid!

MOOS NAISE EESLI EEST

Omapärane vahetuskauplemine oli hiljuti Smederevo turul Serbias. Talupoeg Vlajko Srdanovitš andis teisele talupojale oma ilusa, noore naise eesli ja kitse vastu.

Talupoeg tundis vanas eeslis ära looma, keda ta oli maailmasõjas Saloniki rindel juhtinud ja kes oli tema elu päästnud. Et kaup oleks tälelikum, lisas teine soovitud eesliile veel ka kitse.

ÜHE PÄEVA DIREKTOR

Riia leht kirjutab: Elame vahest siin Riiaski läbi sensatsioonilisemaid sündmusi kui kinos välismaa filmi vaadates. Siin arutati rahukohtus protsessi, mis võiks anda ainet romaanikirjutajale või filmioperaatorile.

Üks Riia tuntud vabrikant sõitis kevadel perekonnaga suvitama ja usaldas oma korteri vabrikutöölisele Jahnisele, kes oli tuntud ausa noormehena. Kuigi Jahnisel lubati elada ainult ühes toas köögi kõrval, „laienes" ta ajajooskul kõigisse 7 direktori tuppa. Jahnis huvitus varsti sellest, mis oli keldris ja mis puhvetis. Keldris polnud puudust veinidest ja puhvetis oli likööre ning kristallnõusid. Tundes igavust, Jahnis maitses likööre ja puhkas direktoriproua siidvaiba all. Jahnis tutvus jõukate vanemate tütre Zelmaga ja esitles end naljapärast vabriku direktori pojana. Mõne aja pärast Zelma otsustas külastada „direktorikest", nagu ta teda nimetas. Laud kaeti kahele inimesele peenete välismaa jookide ja maiustustega. Varsti harjus Zelma nii väga oma „direktorikesega", et külastas teda igal õhtul. Kuu aja pärast tahtis Zelma „direktorikesega" pidada kihlusi. Korraldati suurejooneline pidu. Külalised pidid ilmuma smokingis. Peig ise rõlvastus direktori smokingisse. Jahnis pidi kutsuma ka oma sõbrad, aga kust neid võtta? Palus siis oma kaastöölisi vabrikus, et need hangiksid endile smokingi ja nimetaksid teda lauas „direktoriks". Zelma mamma oli nii suuruslik, et keerles aina kontsadel, jutustades sõbrannadele, et ta tütar oli endale leidnud „seisusekohase" mehe.

Aga kui pidu oli haripunktil, saabus ette teatamata uhke daam ja jäi väljakutsuvalt külalisi vahtima. Parajasti pidas „direktorike" lauakõnet. Nähes daami, ta kahvatas näost valgeks kui kriit. Tulija oli ehtne direktoriproua.

Muidugi lõppes pidu skandaaliga ja siis tuli protsess rahukohtus. Zelma ema kaebas Jahnise kohtusse alaealise tütre au rõõvimise pärast.

„Mida tahate seletada?" küsis kohus erakaebajalt.

„See on hirmus blamaaž! Niisugune kõlvatu pistke töömajja!"

„Kuid kaebuses on segaseid motiive. Kas te ei sooviks neid selgitada?"

„Hm... mis seal veel selgitada? Mu tütre au on mokas! Mis ta niiid peale hakkab?"

„Ütelge, mis mõttes on ta au rõõvitud?"

„Noh, mis seal veel seletada! See mees nimetas end direktori pojaks ja korraldas ametlikult kihlused, kuid siis selgus, et ta on lihtne vabrikutööline."

„See pole auröövi. Kas te ei sooviks leppida?"

„Ei tule pähegi! Palun talle ainult kõrgeimat karistusmäära!"

„Mis kaebealune ise ütleb?"

„See oli nali. Ma pole süüdi, et Zelma kutsus peole ka oma sugulased. Ma abiellun temaga niikuinii..."

Ta mõistetakse õigeks, kuid Zelma ema leiab kohtu koridoris, et paneb tütre parem sunnitöölisele mehele kui sihukesele valedirektorile!

Maroko käärib

Muhamediusuline kaupmees, kes müüb prantsuse ja jaapani siide

Isegi poolmetsikuis Lõuna-Maroko piirkonnis, kus kaljude tagant tulistatakse eurooplaste autosid, pole sellist waenu eurooplaste wastu, nagu see täidab Fezi riidekaupmehe Jusuf Ibn Jabini musti silmi, kui ta räägib Prantsusmaast ja Marokost ning näitab euroopa ostjaile oma kangaid.

„Näete," ütleb ta selges prantsuse keeles, „siin on Jaapani siid. Ja siin ilus crêpe de chine, otse Lionist saadud! Või ehk tahate oma abikaasale osta mõni meeter crêpe marocaini? Crêpe marocain, ons see mele pilkamiseks välja mõteldud? Marokoga pole sel siidil midagi ühist. Ta tuleb Euroopast ja hakkab lagunema wähesel kandmisel, kuid kogu maailm räägib crêpe marocainist!..."

Kaupmees, kes wihkab kaupu, mida ta müüb, on traagiline nähtus. Jusuf Ibn Jabin wihkab oma euroopa ja jaapani kaupu, mis ta peab müüma Maroko kaupade asemel, kuna wiimased ei suuda enam esimestega odawuselt wõistelda. Wihkab Jabin ka prantsuse keelt, mille on nii hästi kätte õppinud, et oskab selles isegi paremini wäljenduda kui oma emakeeles. Samuti wihkab ta Fezi peatänawat „Avenue de France'i", kus asetseb ta äri. Jah, küllap ta wihkab isegi seda läbimüüki, mis tal müüd on tänu euroopa odawatele kaupadele.

Ajakirjanikul on raske mõista selle suure wihkamise põhjust, ta mõtiskleb ja küsib siis: „Teie isa wõist ei kaubelnud euroopa ja jaapani kaupadega, waid ehtja Maroko siidiga?"

Sel küsimusel on suur mõju. Araablane muutub korrapealt ja hakkab rääkima usaldawal, leebel toonil. „Jah, endised ajad, kui marokolased olid weel peremehed majas..." Ta palub ostjat ilmuda oma juure teele. Oma korteris ta wõiwat kõik rahulikult südamelt wälja rääkida.

Jusufi korter on sisustatud tätesti euroopalikult ja teegi ferweeritakse euroopalikult. Teejoomisest wõtawad osa ka peremehe kaks poega. Wanem poeg Ali on wäga jutukas ja seletab, miks marokolased tahaksid wabaneda Prantsuse ülemwalitsusest ja oma prantsusesõbralikust sultanist. Ta usub, et kõik nälja- ja muud raskused, mille all Maroko praegu ränga põua tagajärjel kannatab, tulewad prantslastelt. „Miks siis suhkur ja teegi on nii kallid?" hüüab ta oma sõnade tõestamiseks. See olewat marokolaste rahwusjook, kuid lihtrahwale see polewat enam kättesaadaw. Walitsus wõtwat teelt ja suhkrult nii kõrget aktsiisi, et see andwat kümnendiku ta tuludest. Rahwuswahelises Tangeri piirkonnas, kus prantslased pole ükši walitsuspoliitika määrajad, olewat tee ja suhkur odawamad. Kuipalju, seda ta ei ütle ega teagi.

Kui ajakirjanik küsib, mis marokolased teeksid prantslaste wäljaajamise järele, on isa ja poeg kohe eriarwamuses. Isa nõuab, et marokolased ise määraksid kõik oma asjad ja wõiksid kaubelda omamaa saadustega, riigikord aga jäägu endiseks. Poeg selle wastu tahab kommunistlikku korda. See kahekümneaastane noorur, kes on rõiwastatud euroopa noorhärrana, ainult selle wahega, et ta kaelaside on weidi kirewam, on saanud hariduse Prantsusmaal lütseumis. Seal ta ongi tutwunud kommunismiga. „Ainult Mohammed, kellele ka olen piiidnud õpetada, mis ise Pariisis kuulsin," ütleb noorur, „on rumal ega saa millestki aru."

Mohammed on 16-aastane wend, kellel on wäga tulised silmad, kuid waikne käitumine. Teda ei saa kuidagi tõmmata westlusse. Ta wastab küsimustele alati kas „jah" wõi „ei". Näib, et eurooplase külaswilbimine ei meeldi talle. Mohammedil on omad tulewikuplaanid, kuid tema on see, kes tahaks tuua tagasi kauget minewikku. Isa kaebab, et ta poeg ei taha kuuldagi oma esiisade ausast ametist, ei taha saada kaupmeheks, keda nende sugukond on põlwest põlwe olnud. Poiss tahab saada waimulikuks, õppides muhamediusuliste ülikoolis usuteadust. On arusaadaw, miks ta ei mõista oma wenna kommunismi.

Nagu näeme, on siin kolm ühe perekonna liiget, kuid igaühel on oma mõtted ja eesmärgid. Kuid kõik kolm on selle liikumise tulised pooldajad, mida prantslased praegu nimetawad „action marocainiks". Kui puhkeks awalik wõitlus, astuksid nemad kõik barrikaadile.

Action marocain liikwideeriti ametlikult juba poole aasta eest. Kuid ta töötab edasi põranda all ja pooled marokolased on tema liikmed. „Allahi aed", nagu Marokot hüütakse filmikeeles, on praegu wandeseltslaste paradiis. Peamised liikumise juhid on muhamedi mungad. Need inimesed on juba wanast ajast olnud Maroko usuelu ja rahwusliku müstitsismi keskuseks. Wendlusel „Kitanijal", mida wõiks nimetada Maroko jesuiitide orduks, oli omal ajal isegi Prantsusmaal toetajaid, kuna alul usuti, et selle liikumise sihiks on koostöö otsimine marokolaste ja prantslaste wahel. Hiljem selgus, et action marocain wõlgneb oma elukutsumise peamiselt neile munkadele.

Kommunistidel on liikumisele mõju ainult lihtrahwa seas, liikumise tegelikuks õhutajaks on wäljaspoolne panislami liikumine ja faschism. Igaüks, nii kommunistid, panislamistid kui ka faschistid töötawad oma eesmärkidega, püüides igaüks omaette sogases wees õngitseda. Ühiselt aga ajawad pruunid mungad ja walged kihutajad, muhamediusu fanaatikud ja politiitsed urgitsejad Maroko uue „juhi" „fakiir" Alalael-Fasi sõiduwetesse, kes tahaks meelsasti asendada prantsusmeelset sultanit ja ise saada rahwa juhiks.

25 aastat koorilaulu harrastust

„EMÜ" jubelikontserdi puhul 4. detsembril

Laupäeval, 4. dets., seisame wäljapaistwa muusikalise ürituse ees. Eestonia Muusika-Ühekond waatab tagasi oma 25-a. tegevusele, näidates ühtlasi tegelikult oma jubelikontserdil, mitmesuguste muusikaliste saavutusteni koor seni on jõurdnud.

Sellest on 25 aastat möödunud, kui sallikound tolleaegse „Laulu ja Mängu Selltsi" liikmeid eesotsas kaduunud notari Linnamäe ja õpetaja R. Hyndaga wajalikeks pidas ühe suurema laulukoori asutamise, kes oleks wõimeline suuremaid helitöid kõige õppima ja äsjawalmimud ühkes kontsertsaalis ette kandma.

Luua kawatsetawa koori organiseerija ja juhi jõmele ringi waadates jäädi peatuma noore ja energilise organisti Aug. Topmanni juures, kes Peterburgi konserwatooriumist kodumaale oli saabunud ja juba mõnd aastat hea eduga karskuse kuraatooriumi koori oli juhatanud. Ja peab ütlema, sobiwamat meest EMÜ loomiseks ei saanud ollagi.

Wärsti on noorel kooril juba 30 liiget koos ja harjutused käimas. Ja jaanuaris 1912. a. asutatakse peaseltsi juure niinimetatud muusika osakond, kes koori organiseerimise ja juhtimise agarusega edasi wiib.

Laulajaid ei tunturd puudust, nende arw tõusebki juba esimesel hooajal sajani, misjuures arwo tol ajal weel oli nägemata. Osakonna juhatusse saawad ja jäätwad kuni 1915. a. õpet. R. Huni, pr. Mohrfeldt, notar Linnamägi ja J. Rõmmer.

Energiliselt asub noor koor oma juurte, ülesande ülesannete juure. Juba 1912. a. kewadel tuleb esitelendele tuntaw Rombergi „Kella-laul", weidi hiljem Haydni „Aasta-ajad", siis Schumanni „Roosi wennad", Gade „Nõjannus" ja nende kõrval paljud a capella laulud Eesti helimeistreilt, nagu R. Tobiasekt, Lätelt, Lembalt, Kapilt, Saarelt j. t.

Ja nii kestab pinew koori-töö EMÜ's, küll kodumaa linnades kontserte andes, küll mitmeid õnnestunud wälisnaitu Soome, Lätti, Leetu, kuni kõnatuse Ungari-reisini ette wõttes ja igal pool Eesti laululle kiitust teenides.

Eelpool loetelduid suuremateie helitöödele järgnewad koorilaulu literatuuri juuweteised, nagu Händeli „Messias", Mendelssohni „Paulus" ja „Elias", Bossi „Kaotatud paradiis" ja paljud teised. Kuigi puuduwad täpsed statistilised andmed, wõib arwata, et see helitööde hulk, mis EMÜ kaudu weerandiaja aasta kestes kuulajaile ette on esituerinud, peaks kaunis suur olema.

EMÜ looja ja üleskatsuataja maestro Topmanni tööd, kui tema koori kuuwastusteks 1924. a. oma taktikepi maha pani, on wäärikalt jatkanud kõige kauem küll praegune konserwatooriumi direktor ja helilooja prof. Juhan Aavik, siis weel lähemat aega head M. Lüdig, A. Kõjemets, Ed. Tubin Tartust ja möödunud hooajast peale Estonia kooimeister ja helilooja W. Reep.

Siinjuures wõiks ehk märkida, et EMÜ kui weie wanim ja suurim segakoor on mitmele nooremale koorile ka kui taimelawaks olnud, kust palju laulajaid, isegi aga ka palju tüsedaid koorijuhte on wälja wõetud wõimaseist nimetame ainult W. Neeratit, G. Ernesaksa, A. Lauritmaad, A. Mändrevet, G. Wiliberti, A. Biltsei (Randmets), H. Kõndu j. t.

Nii kui ühe suuremaarwulise koori koosseisu muutuus on paratamatu nähtus, kus alataja ühed tulewad ja teised lähewad, siis wõib seni EMÜ'st läbi käinud laulajate arwu wähemalt 1000-le hinnata, seda tema praeguse 120-liikmelise koosseisu juures. Ja huwitusega wõib alla kriipsutada nähtust, et praegusel jubeliaastal wõtab tegelikust koori-tööst osa ainult üksainus laulja (pr. A. Ainomäe), kes 25 a. eest EMÜ hälli juures on seisnud, kõik teised on hilisemad juuretulijad.

Ühe raskusega kuulub teatawasti ideelijõuale inimeste poresse. Nemad on ilma wähemagi tasuta tegelewad töötajad laulukunsti-põllul, kes kontsertide, eriti aga wälismaitkade eel wõimis on kuni seda protsenti oma wabast ajast laulusõpetusele ohtwendama ja igasugusele nõtweerima koorijuhi hurjutusi alla neelama.

Nende tasuks, kui sellisest üldise juttu jaab olla, jääb waid jumalik südameid siitaw laul ja publiku soe osawõtt nende tööst, seepärast tõtaku kõik, kes ilusat, meeltkiiendawat laulu hindawad, laupäewasele EMÜ jubelikontserdile.

Nõmme teateid

Algab puudustkannatajate laste toitlustamine

Kehwemate laste toitlustamine Nõmmel algab arwatawasti juba eelseiswal nädalal

Kuna linnawalitsuse otsusega on määratud lasteabikomitee esimeheks eelseiswaks 1937/38. a. toitlustamishooajaks ln. Juhan Murumets, siis waliti organisatsioonide esindajate pooli lasteabi-komitee juhatuse liikmeiks pr. A. Tsick (N. Lastekaitse ühinguist), pr. S. Eslas (naiskodukaitse Nõmme jaosk.), pr. S. Jaanisoo (naisseltsist „Awitaja"), pr. R. Nei (Kiwimäe algkooli hoolekogust) ja Mihkel Reimets (Rahumäe algkooli hoolekogust).

Kuna komitee senine kauaaegne asjaajaja K. Soomet ajapuudusel nõüid ametist loobus, siis toimub tema asemele uue asjaajaja walimine lähemal komitee juhatuse koosolekul.

Uue suusahüppemäe asutamiseks ei antud luba

Mustamäe supelasutuse omanik Juhan Must esines linnawalitsusele palwega, et temale lubataks supelasutuse juures asutada suusahüppemäge, suusateed mäelt allaõõnduks ning bobbykelgumägge. Kuna nende uute ürituste asutamine Glehni lossi juure tingiks aga osaliselt seal kasuwawa põlise metsa mahawõtmisi, mis halwustaks looduse ilu, ja et nus ettewõte takistaks ka awalikel teedel liiklemisi, siis ei pidanud linnawalitsus wõimalikuks esitatud palwet rahuldada.

Mis aga puutub mäelt allaõõdu raja ehitamisse, siis oleks see põhimõtteliselt küll linnawalitsusele wastuwõetaw, kuid enne tuleks ettewõtjal esitada täpne projekt mille juhtes linnawalitsus enne loaandmist küsib wastatwatelt kompetentsetelt asutustelt ka arwamise.

Kinnitati 5 ehitusprojekti. Wiimasel linnawalitsuse koosolekul kinnitati jälle 5 uue ehituse projektid, milliste kohaselt asuwad Nõmmele uusi elamuid püstitama A. Rebane Harku t. 32, M. Alew Õõpiku t. 6/8, O. Bärenson Männiku t. 5 ja M. Solwak Sanatooriumi t. 2-a, kuna J. Rõmm teostab oma elamule, Glehni põikt. 4, ümberehituse.

Puuduste mittekõrwaldajad kohtu alla. Kuna 6 uute ehituste püstitajat polnud nende ehituste juures leitud puudusi antud tähtajaks kõrwaldanud, siis otsustas linnawalitsus küüid nõuda puuduste kõrwaldamist nende ehituste juures sundkorras ehitajate kohtu alla andmise teel.

COGNAC MEUKOW

Delbos sõitis Warssawi

Pariis, 2. 12. (ETA) Havas) Prantsuse wälisminister Delbos lahkus täna pärast lõunat kiirrongiga Pariisist, et sõita ametlikule külaskäigule Warssawi. Teatawasti Warssawist ta sõidab edasi Bukaresti, Belgradi ja Prahasse. Teda saadab külaskäigul Warssawi ka Poola suursaadik Pariisis Lukasiewicz.

Jaapanlasi ootab Hiinas Napoleoni saatus?

„Frankfurter Zeitung" kirjutab, et jaapanlased lubavat küll marssida kas või Hiina uue pealinnani, et lõplikult murda hiinlaste vastupanu, kuid seda olevat kergem lubada kui täita. Tshungkingi pääsmiseks jaapanlased pidavat käima maha lõpmatu pika tee, mille ulatust eurooplasel raske kujutella. Setshuani provints, mille pealinnaks on Tshungking, üksi olevat suurem kui kogu Jaapan. See olevat viljarikkamaid Hiina provintse ja nagu praegusi sündmusi ette nähes olevat Tshiang-Kai-shek temale juba pikemat aega pöörnud erilist tähelepanu. Oma viljakusega võivat Setshuani provints üksi toita ja katta kogu Hiina armee, kuid seal ei olevat raudteid. Sinna tungides jaapanlased pidavat liikuma edasi samasuguseis tingimusis kui Napoleon Venemaal, ainult et see marss oleks palju pikem kui Napoleonil Moskvasse. Tshungking asetseb Shanghaist õhuliini mööda 1500 km kaugusel. Ainsaks mugavamaks liiklusteeks jaapanlasil oleks Jangtsekiangi jõgi, kuid see olevat kärestikurikas ja väga paljudes kohtades laevasõidule kõlbmatu. Setshuani provints isegi olevat strateegiliselt nästi kaitstav, sest teda eraldavad muust maailmast kõrged mäed. Kulpalju see sõjakäik nõuaks jaapanlastelt lennukeid ja autosid, seda olevat raske ütelda, kuna sellist marssi pole veel ükski moodne armee läbi teinud. Jaapanlased teadvat väga hästi, et marss Hiina südamesse nõudvat palju aega ja seepärast nad valmistavat nüüd pika sõja vastu.

Ball laste heaks

Laupäeval, 4. ktp., algusega kell 9 õhtul korraldab Nõmme Lastekaitse ühing oma traditsioonilise aastaballi „Palais Royali" (end. „Silwa") uuelt remonteeritud ruumes, Raudtee tän. 64. Ballil esinewad „Estonia" teatri artistid ning ballitiilaliste meeleolu eest on korraldajad kõigiti hoolitsenud.

Kuna sissetulek ballist läheb lasteaedade ja laste päewakodude ülalpidamiseks, kus praegu selsi kulul peawarju ja ülalpidamist saab umbes 200 Nõmme last, siis oleks küll soowitaw, et iga nõmmelane suhtuks Lastekaitse ühingu poolt korraldatawale heale algatusele ballil näol sooja poolehoiu ja lahke toetusega.

Kes hindab.....

ülikonna istumist
täiesti head tööd
elegantset lõiget

see ostab minu valmisriiete laost Suur Karja tänav nr. 5

J. Aberg

Pomm Jaapani võiduparaadile

Shanghai, 3. 12. (ETA) (Reuter) Jaapanlaste võiduparaad algas täna kell 11 (kohalik aeg). Rongkäigu ees liikus Briti sõjaväelise politsei viiemeheline ratsasalk allohvitseri juhatusel. Nankingi maanteel ühe Hiina kaubalao lähedal viskas keegi hiinlane rongi mõõdamarssimisel pommi, mis plahvatas. Jaapani sõdurid paiskusid rivist laiali. Üks Hiina konstaabel laskis pommiviskaja kohe maha. Üks Briti konstaabel ja üks Hiina konstaabel said pommikildudest kergesti haavata. Peale selle olevat haavata saanud kolm Jaapani sõdurit, neist kaks raskesti.

Hiljem oli teine vahejuhtum. Keegi välismaalane kiskus ühe kõrvalseisva jaapanlase-eraisiku käest paberist lipu ja rebis selle puruks. Teised jaapanlased-eraisikud, kes nägid seda sündmust pealt, läksid vihale ja hakkasid lipurebijat taga ajama. Välismaalane põgenes ühte Hiina kauplusse, kus teda valvab rahvusvahelise asunduse politsei.

Võiduparaad lõppes kell 14.

Leiti 5600 granaati

Pariis, 2. 12. (ETA) (Havas) Ühenduses CSAR'i affääriga politsei on jatkamas läbiotsimisi kogu Prantsusmaal. Wiimaseil päewil politsei on leidnud 5600 granaati. Peale selle on kätte saadud kuus kasti püssirohtu.

Hukati 7 Blücheri elu kallale kippujat

Moskwast teatatakse Prantsuse lehtedele 7 Siberi ekspressi ametniku mahalaskmisest. Neid süüdistati atentaadi katses marsjal Blücherile tema sõidu aegu ekspressiga Kauge-Idast Moskwasse.

9 Nõukogude sõjaväelist esindajat kohtu alla?

„Matinile" teatatakse Moskwast, et seal antakse sõjakolleegiumi kohtu alla üheksa Nõukogude sõjaväelist esindajat, keda kahtlustatakse salakuulamises ja terroristlike aktide ettewalmistamises silmapaistwate Nõukogude tegelaste wastu. Leht kirjutab, et Moskwasse kutsuti mitmesuguste ettekäänete all sõjaväelised esindajad Pariisis, Roomas, Walencias, Ateenas, Ankaras, Tokios, Nankingis, Kabulis ja Teheranis. Kõik need sõjaväelised esindajad antakse kohtu alla.

*

Leningrad, 1. 12. (ETA) (DNB) Nõukogude Wenemaal on nüüd GPU poolt wangistatud kaks wiimast protestantliku kiriku õpetajat. Seega on umbes 1,75 miljonit protestanti Nõukogude Wenes jäänud ilma waimulikuta.

Holland kaitseb ennast

Haag, 1. 12. (ETA) (Havas) Hollandi wälisminister Patijn esines eile teises kojas õnega Hollandi wälispoliitika üle. Ta ütles, et Holland wõtab tarwitusele kõik abinõud oma julgeoleku säilitamiseks. Mis puutub Hollandi territooriumi puutumatusse, siis jätab Hollandi endale endiselt õiguse ise otsustada wälisriikide sõjawägede läbimarssimise küsimuses. Minister ütles lõpuks, et Hollandil ei oleks midagi selle wastu, kui suurriigid lepiksid omawahel kokku, et Hollandi territooriumi puutumatuse rikkumisele tuleb suhtuda kui casus belli'le.

Saksa minister Rootsi

Berliin, 1. 12. (ETA) (DNB) Saksa-Rootsi Stokholmi ühingu kutsel minister Frick sõidab tulewal laupäewal Stokholmi, et pidada ettekanne Saksa-Rootsi suhete ja uue Saksamaa üle. Minister Frick wõetakse wastu ka Rootsi kuninga Gustaf V poolt.

Oma antenniga

Kaitsetu laps

„Maja hinnatakse 6500 kroonile. Kes pakub kem?" ütleb oksjonipidaja pangawõla katteks müü läinud maja wälja pakkudes.

„15.000 krooni," hüüab daami hääl.

Tunnen seda leske prouat ja imestan, et t nii rahakas. Kuid ta pakub oma järsule hinnakõ dusele weelgi juure, kuni 20.000 kroonini. Siis leidub weel keegi, kes pakub juure — ainult 25 kr Selleisama wäikese summakese pärast pöörane kuja tõmbub tagasi ja maja läheb ärimehele 2 krooni eest.

„Märjaks wõttis, olin nagu saunas," ütles p mulle. „Kui ma 2 miljonit senti täis panin, ei t nud isegi enam, kust wõtsin julguse."

„Olekfite saanud majaperenaiseks."

„Millega? Mul pole nii suurt kapitali."

„Aga te ju pakkusite?"

„Pakkusin perekonna päästmiseks, keda el tunnen. Ühe õnnetu naise ja ta laste eest. Mehel. maja läks müügile, on 20.000 kr. wõlgu. Müü wõlad saawad maksetud. Siis jääb mööbel ja kodune warandus naisele ning lastele."

Proua seletas: 58-a. mees on perekonna r jätnud ja oma noore juulifuri juure elama läi Lapsed, kes käiwad keskkoolis, on praegu ilma fuguse ülalpeota ijalt. Seni kui tuleb lahutusprot on wanem laps juba sellest eest wäljas, kus k üldse lastele mõistab toetust, kuid kool pole weel petatud temalgi. Emal mingit teenistust pole.

„On ju igasugueid lastekaitse-seadusi."

„Jah, kuid ainult imikute kohta. Need wõe käesolewat korral fundhoolduamisele. Kuid 13-, 14 16-aastased lapsed, kelle elu ses murdeeas puru takse perekonna mahajätmisega, neile ei leidu kait

„Aga maja, kuidas siis seda üldsegi tohtis m mehe wõlgade katteks? Uue seaduse järele — sellej lehed nilpalju kirjutanud — peaks see maja 20-aas abielu järele kindlasti olema abielupaari ühine soo

„See seadus pole weel kehtimas. Jah, ega wõlga oleks olnudki, kuid mehe uus elu kahek sete kuludega, eks see teinud need wõlad. Mees läks juba ammugi ära oma tulewase juure, n naine ja lapsed aga tõstetakse nüüd oma ka wälja..."

„Saja-aastased..."

„Täiskaswanud, õppige tundma oma laste hi elu!" See lause ei käi ainult pedagoogide, kõigi kohta, kel on kokkupuuteid noorsooga. Täis wanu õpib pedagoogikat, lapse füsioloogiat ja hi elu, kui tahab saada idealseks noorsoo hingeelu t jaks, mõista wäikeste maailma, huwisid ja waja

Iga täiskaswanu on ometi ka ise olnud Kuid juba kümme aastat hiljem on ta sellest w kaswamisega kõik unustanud. Keskealine unustab n hingeelu ja wajadused, wana — keskealise. Inim tuleb teha lõpmatut tööd, ikka ja jälle otsast pe kui ta tahab mõista ka teisi eluigasid. Onneks bastab teda sellest igawesest liiwakella täitmise n dusest kurwaks peetud tõde, et inimene kõdu aastatega ja läheb hauda nõdralt, kui ta peaks el wälja aastad, mis moodne arstiteadus ja ühiskon hoolitsus on endile seadnud lipukirjaks. Muide kes teab, kas see aeg kauges tulewikus kord ei saabu senise keskmise eluea järjekordse pikend sega. Siis saaksime uue hüüdsõna:

„Saja-aastased, õppige tundma wiiekümn aastaste hingeelu!"

M

Toimetusele saadetud kirjand

„Eesti Kirjandus" nr. 11. Sisu: Fr. Tuglas: I Kirjanduse Selts kolmekümne-aastane; R. Kleis: ti Kirjanduse Selts 1932—1937 (Piltidega.); J. R Eesti vanemate autorite taaselustamine; B. Laa Kaarel Leetberg 70-aastane (Pildiga.); R. Alek Esteetilisest printsiibist meie keeleuuenduses; J. R Mait Metsanurk — Kutsutud ja seatud; O. Urg Hoia Ronk — Rännud, rannad, Riviera, Sõsarsa ja Savoy; A. Adson: Richard Roht — Um tänav; Ed. Hubel: Joh. Hiiemets — Taeva J O. Urgart: A. Jakobson — Vaikne õhtu; A. Jal son: Johannes Ruven — Julius Jürgens võ enese; E. Tilleman: Põhjamaade romaanid; I raamatute üldnimestik 1934. a. alates. 36. poo

K. Laagus: Nõidhunt. Neljavaat. draama v sides. O.-ü. „Noor-Eesti Kirjastus" Tartus, 1 a. Hind kr. 1,50.—

Üht ja sama teemat on tihti käsitanud mit autorid, nagu mõnd püblі- või teist üldtuntud I „Nõidhundis" on autor, värsivormis, käsitle samuti seda rahva muistses usus ja juttudes tu lugu, kus inimene nõiduse abil muudab end v hundiks, vahel inimeseks tagasi, ja mida Kitz oma laialt tuntud „Libahundis" kujutas.

Nõid- või libahundi ebausk on rahvusvahe Nii nimetasid muistsed greeklased sellist inin kes võis end ka hundiks moondada — lykantro seks (hunt-inimene), roomlased — versipelleks hamuutja), sakslased — Verwolfiks, meie rah — libahundiks, soendiks jne.

„Nõidhunt", nagu autor on tarvitanud, ise mustab täpsemalt kujutust, kui rahvalikud I hundi või soendi nimed.

Autor on oma töös, mis lugemiseks ladu ettekanneteks pildikas, kasutanud osalt ka A. K bergi „Libahundi" süzeed ja aineid. Kuigi „N hunt" on kirjutatud luulevormis, on draama si peale motiivi enese, realistlik ja annab ilmeka meie talude elust orjapõlve ajal.

M. Sillaots: Trips, Traps, Trull Haapsalus. I tejutt. O.-ü. „Noor-Eesti Kirjastus" Tartus, 1937 Hind kr. 1.— E. Järve illustratsioonid.

Raamatus jutustatakse kolme noore poisi T si, Trapsi ja Trulli esimesest reisist Haapsallı suveveetmisest seal. Autor on osanud haruko osavuse ja südamlikkusega edasi anda väik meeste juhtumusi ja tegusid nii, nagu need paista mitte suurtele, vaid lastele endile. Seejuures ei jäetud tähele panemata õpetlikke ja kasvatuslikke tiive. Meie algupärase lastekirjanduse hulgas M. Sillaotsa uus teos tähelepanuääriv saavutu võib eeldada, et raamat leiab niisama elavat tähe panu kui autori kaks eelmist Trips, Traps, T raamatut.

Sarjast „Kuldne Kodu" kuus raamatut, ni E. Enno, „Heinaaeg on ikka nii" (35 senti), R. viti piltidega; **E. Enno „Väike peremees"** (35 se R. Kiviti piltidega; **„Sõnakuulmatud karupojad"** senti), H. Valtmani piltidega; **„Juku"** (35 senti) Kiviti piltidega; **A. Kitzbergi muinasjutt „Piibe neitsi"** (70 senti), R. Kiviti piltidega ja **A. Piir „Viisk, põis ja õlekõrs"** (35 senti), R. Kiviti piltid „Looduse" kirjastus.

Nagu neist nimedest näha, on „Kuldses Ko raamatute tekstideks kasutatud peamiselt meie k sikalisi lastelaule ja muinasjutte, millele tuntud ku nikud on juure loonud pildid. Ainevalikul näib vat erilist rõhku pandud lastekohasusele, maa c

Tehniliselt on esimesed raamatud väga el sed. Selliseid värviküllaseid ja rõõmsatujulisi raa tuid pole meie lapsed veel näinud. Ka formaa paber tunduvad raamatuile väga sobivad. Hi mis kõigub 35 ja 85 sendi vahel, tuleb pidada liste raamatute kohta küllalt odavaks. Mudilas lastevanemail peaks olema põhjust selle uue ü üle eriliselt rõõm

Kohalikke teateid

Elewusrohke laste kunstiõhtu

Wäikeste artistide ettekanded tegid wanemaile palju rõõmu

ÜEMÜTO koos Tallinna koolidega korraldas eile õhtul Estonia kontsertsaalis laste kunstiõhtu, mis õnnestus hästi. Publikut oli ilmunud täie saalitäis. Wanemad olid toonud lapsed kaasa ja need jälgisid särasilmi wäikeste artistide esinemist laval.

Avasõna ütles ÜEMÜTO esimees dr. Johanson ja kõne pidas koolide peainspektor Raud. Linna 2. algkooli õpilaste laulukoor ja mandoliinideorkester kandis H. Waldmaa juhatusel ette paar laulu ja ühe mängupala. Ettekanded leidsid palju kiitust. Need üütarlapsed oskasid tõesti ilusti laulda ja mängida. Edasi järgnes klaverimängu N. Murril-Polonsky klaveristuudio õpilasilt, laule ja deklamatsioone linna 17., 18. ja Nõmme Rahumäe algkoolide õpilastelt. Tantsunumbritega esinesid Gerd Neggo, J. Lindenkamffi ja E. Litwinowa tantsukoolide õpilased. Samuti oli esinejate hulgas prof. S. Antropoffi klaveriklassi ja prof. A. Papmehli wiiuliklassi õpilasi. Wäikesi artiste ejitles F. Moor.

Esinevate laste wanus oli 5—11 aastat. Oli rõõm kuulda ja näha, kuidas wäikesed mehed ja tüdrukud laulsid, mängisid, deklameerisid ja tantsisid. Seejuures olid tantsurühmad rahwatantse tantsides rahwarõiwastuses. Nii ilusat õhtut saab näha harwa. Selline õhtu läherdab lapsi wanemaile ja wanemad wõõrid weenduda, nagu F. Moor ettekannete lõppedes ütles, et rahwas, kes omab nii andekaid ja eluröömsaid lapsi, wõib olla julge oma tulewikule.

Mõnele wäikesele tantsijale annetati mainustuskarpe, seejuures hakkas aga silma järgmist: Kaks tüdrukuksi tantsiwad tuwikeste paari ja tantsu lõppedes ulatati lawale kaks karpi mainustusi. Need olid aga määratud waid ühele lapsele. Teine, oletades, et üks karp kuulub ehk temale, sirutas asjata käekese ja sai loomulikult kibeda pettumuse osaliseks. Wanemail peaks olema ikkagi niipalju pieteedituunet, et nad ei teeks haiget lapse õrnale hingele.

Muide wõib laste kunstiõhtut pidada kõigiti korralõimuks ja korraldajad wäärivad tehtud töö eest tänu.

Lgp. ostjaskond!

Moodsaid käekotte, kohvreid igas suuruses, sportülikondi, pesu ja muud ostate võistluseta hindadega

J. VOOSEMAA,

Veneturg 3, pudukauplusest.

Saabub tuntud Inglise kirjanik

Laupäeval, 4. detf., saabub Helsingist Tallinna tuntud Inglise kirjanik Hugh Muttledge, kes kõneleb Eesti-Inglise Kultuurklubi külalisena 6. detf. kl. 9 õhtul kaubanduskõrgkooli ruumes teemal: „Katsed Everesti mäetipu wallutamisel" (The Attempts to climb Mount Everest).

Rakenduskunstnikud korraldavad „Põrgu-balli"

Teatavasti lõppes elle rakenduskunsti ühingu „RaKü" näitus kunstihoones. Näitusele järgneb nüüd, laupäeval, 4. detsembri õhtul, sama ühingu ball, mis tahab olla õige särtsukas nii meeleolult kui dekoratsioonidelt. Eriti viimased tahavad kujuneda põrgulikeks, mispärast ongi ball ristitud kunstnike „Põrgu-balliks". Ball algab kell 10 õhtul ning kestab hommikuni kõige põrgulikumas tempos. Kavas on terve rida huvitavaid improvisatsioone boheemlasilt. Loterii on tulvil kujutavat- ja rakenduskunsti. Konfereerimise on enda peale võtnud teeneline näitleja Paul Pinn a. Lauluettekannetega esinevad „Estonia" näitlejad H. Uuli, V. Veikat, J. Villard, H. Riivalt, K. Schüpris ning tantsudega — Gerd Neggo stuudio baleriine. Kokteili retseptide ja valmistamise eest hoolitseb R. Devid ise.

Weiste hinnad nõrgenesid

Loomade- ja lihahinnad 3. detsembril

Põllutöökoja Tallinna ringkonnas loomade- ja lihaturul kujunes eilsest alates weiste pakkumine ootamatult wäga suureks. Pakkumise suurusega wõrreldes on nõudmine tagasihoidlik. Tänawu warem olemata suurt pakkumist põhjustas hiljuti alanud weiseliha eksport, mistõttu heas nõudmise lootuses just maalt ülesostjad erakorraliselt palju kaupa kokku tõid. Sarnane kuhjumine on aga juhuslikku laadi, mille möödumine on päewade küsimus. Eelnimetatud olukorra tõttu nõrgenesid õige palju ka weiste hinnad.

Eksportkaup: Wäikesemad pullid ja mullikad maksid 55—58 s. piires tapakaalu ja 25—28 s. eluskaalu kilo. Eelnimetatud hinna piires maksid ka suuremad pullid.

Rammusad lehmad 54—58 s., keskmised 48—52 s. ja lahjad 42—45 s. tapakaalu ja 14—19—28 s. eluskaalu kilo.

Kuna käesoleva nädala kaubast jatkub suurel määral ka eelolewaks nädalaks ja seni kestab ka nõrk tendents, tuleks põllumeestel eelolewal nädalal weiste turustamisega olla tagasihoidlik.

Wasikate pakkumine on wäike. Nõudmine keskmine. Nahahindade nõrgenemise tõttu makstakse nõrgemaid hindu ka wasikatest. Nii maksiwad tapetud wasikad ühes nahaga 45—65 s. ja eluskaup 28—40 s. kilo.

Lammaste pakkumine on wäike. Nõudmine keskmine. Tapetud kaup ilma nahata ja pudemeteta on endisies hinnas — 40—50 s. kilo. Eluslambad 25—30—33 s. kilo.

Tapetud sigu keskmiselt. Nõudmine keskmine. Tapetud sead ühes pea-jalgadega maksid 74—80 s. piires kilo.

Nahkade hinnad.

Weisenahad toowelt 85 s. kilo.
Wasikanahad 3.00—3.50 kr. tükk.
Lambanahad 2.00—3.50 kr. tükk.
Toodud hinnad on arwatud Tallinnas.

Käsitööstuskoja täiskogu koosolek

on 12. detf. kell 1 päeval koja ruumes. Sektsioonide koosolekud algawad kell 9 hommikul.

Apteekide öötwalwe

Reedel wastu laupäewa:

Suur-Pärnu apteek, Pärnu mnt. nr. 68. Tel. 468-21. E. Matsoni apteek, Niguliste tän. nr. 5. Tel. 436-06. E. Thubergi apteek, Pärnu mnt. nr. 81. Tel. 459-54. E. Uumi apteek, Sakala tän. nr. 3. Tel. 808-55. R. Wallneri apteek, Narwa mnt. nr. 24. Tel. 304-27.

Nõmmel:

Linnaapteek, S. Pärnu mnt. 90/92.

Tänuawaldusi

Tänan südamest kõiki, kes mind minu 50-da sünnipäewa puhul nii suusõnaliselt kui ka kirjalikult meeles pidasid.

Eriti tänan a.-ü. „Tallinna Laewaühisuse" juhatust, kaitseliidu Harju malewa pealikut ja malewat, a.ü. „Tallinna Laewaühisuse" laewade kapteneid ja juhtkondi, kõiki minu kaasteenijaid ja sõpru, kes mind kallite kingitustega üllatasid.

Wõtke wastu minu suurim tänu!

Kõige austusega Tiido Kore.

Awaldan südamlikku tänu neile, kes mind minu 15. aasta ametijubeli puhul üllatasid kingitustega: Eesti Draamateatrile, Tallinna Sakala teatri seltsile, näitlejaskonnale, tehnilisele kogule ja teenijaskonnale ning Wene teatrile.

Tallinna Sakala teatri lawameister K. Aawik.

Mõne reaga

ÜEMÜ Hõimla osakond pühitseb homme, 4. detf., oma 13. aastapäewa pidulikku kooswiibimisega NMKü ruumes kell 20.30.

Siseriigist

Harjumaalt

Põllumeestele moratooriumi. 2. skp. peetud Harjumaa põllupidajate ja kalurite wõlgade korraldamise komisjoni istungil oli arutusel küll waid 2 palwet wõlgade korraldamiseks, kuid asjaosalisi oli istungile wälja kutsutud rekordiline arw — üle 50-ne. Komisjon kinnitas kokkuleppe, mis oli sõlmitud Harku w. põllupidaja J. Kamali ja tema wõlausaldajate wahel moratooriumi saamiseks ühe aasta peale, kuna Wiru- ja Tartumaa põllupidaja Juhan Umblia palwe wõlgade korraldamiseks esitatakse majandusministrile otsustamiseks.

Edasi esitatakse majandusministrile moratooriumi pikendamiseks ühe aasta wõrra Saue w. põllupidaja Liisa Swilbergi ja Kõlga w. kaluri Jõhannes Helbergi sellekohased palwed.

Lisakrediidi Rannamõisa suwituskoha korrashoiuks. Wiimasel Harku wallawolikogu koosolekul wõetti wastu käesoleva majandusaasta lisaeelarwe nr. 1, mis oli tasakaalu witdud 541 kr-ga. Lisaeelarwe kulude osas on muu seas ette nähtud ka Rannamõisa suwituskoha korrashoiu kuludeks 250 kr. lisakrediidi.

Virumaalt

Tallinna-Narwa maantee õgwendatud. Wirumaal Pühajõe ja Sillamäe wahel oli mitmel aastal käijil Tallinna-Narwa maantee õgwendamine. Nüüd on see töö lõplikult walminud ja neljapäeval toimus ka lõpparwete tasumine Wiru maawalitsuse poolt.

Uut teed ehitati 13 km pikkuses ja nimelt selles osas, kus senine tee läks kõrge Wiru ranna paekalda ääres ja oli liiklemisele igati ohtlik. Nüüd ehitati aga uus teeosa kaldast kaugemale ja see läks kogusummas maksma 80.000 kr.

Kuna senine Wiru kõrge kalda tee osutub aga meil üheks omapäraseimaks waatamiswäärsuseks, siis ei kaotatud ka senist teed, waid see jäetakse edaspidiseks kasutamiseks huwisõitjaile ning turistidele.

Valgamaalt

Taluperemees häis puuwargil. Taagepera Raikstilla wahtkonnas warastati n.-ü. puulõikaja selja tagant selle wähesekс ajaks töökohalt cemale minnes 1 ruummeeter a.-ü. „Eesti Metsatööstuse" kuuluwaid 3. jordi küttepuid. Wargaks osutus Taagepera taluperemees M., kes ka warem on kahel korral warguste pärast karistatud.

Kuressaarest

Kuressaare linnawolikogu tõstis maksumääraid. Kolmapäewa õhtul pidas Kuressaare linnawolikogu järjekordse koosoleku, kus tähtsaimaks punktiks oli linna 1938. a. maksude kindlaksmääramine.

Koosolek oli wäga waidlusrikas. Wolikogu otsustas tõsta linna kogukonnamaksu senisest madalamalt normilt — 2 kr-lt — 3 kr-le ja kõrgemalt normilt — 10 kr-lt — 15 kr-le. Ka tõsteti suwitusmaksu senisest 6 kr-lt 8 kr-le perekonnalt hooaja eest. Üksikult isikult wõetakse suwitusmaksu 4 kr. hooajalt.

Samuti kõrgendati elektriwoolu tarwitamise maksu 2 sentt kilowatilt lampidelt. Need tarwitajad, kellel on woolumõõtjad, saawad woolu endise hinnaga — 30 senti kilowatt. Kinniswaramaksu otsustati wõtta 10% kinniswara tulukusest, tööstusmaksu 1,2% wäärtusest ja maksu täischitamata kruntidelt 0,3% wäärtusest. Koertemaksu wõetakse sahi- ja hundikoertelt 10 kr., teistelt koertelt 5 kr. Saigrattamaksuks määrati 3 kr.

1938. aastaks waliti wolikogu juhatajaks senine juhataja Joh. Keskküla, abijuhatajaks linnawolinik G. Bergmann.

Hiiumaalt

150 hiidlast õppis wiltide walmistamist. Küilma tulekul korraldasid mitmed Hiiumaa põllumeeste- ja perenaiste-seltsid möödunud ja käesolewal nädalal wiltide walmistamise kursusi, mida juhatas A. Jakobson. Osawõtt kursustest oli kõikjal elaw ja wiltide walmistamise õppis enam-wähem selgeks ümmarguselt 150 hiidlast.

Emadepäew Kärdlas. Kärdla gaidide ja skautidühisel korraldusel toimus Kärdlas kesknädalal, 1. detf., emadepäewa-aktus, millest osawõtt kujunes üle ootuste elawaks.

Läänemaalt

Lihula naiskodukaitse 10-aastane. Naiskodukaitse Lihula jaoskond pühitseb pühapäewal, 5. skp., oma 10-dat aastapäewa, mille puhul kohapeal korraldatakse suuremad pidustused. Päewal korraldatawale aktusele sõidawad Haapsalust aukülalistena Lääne malewa pealik major K. Naarits ja naiskodukaitse Lääne ringkonna esinaine pr. E. Seimar. Lihula jsk. esinaiseks on praegu pr. L. Niineorg.

Uus kohtunik Lihulas. Alates 1. skp. on Lihulas uus jaoskonnakohtunik. Senise kohtuniku Kuuskwere ajemele, kes siirdus samale kohale Tartu, tuli Lihulasse M. Tulmin Tallinnast.

Tartumaalt

Rõngule ei sobi koolihoone projektid. Rõngu wallawolikogu lükkas tagasi Rõngu uue koolihoone projekti. Põhjuseks et rahulda ning e käiw (nõuab üle teine koolihoone ministeerium.

Sai korraga Raudsepale ühel danud salakõrtsi laskeriista.

Orawakütt hobu kohus mõistis kolm Elmar Henno, 27 laps, oli pannud weskis. Henno on karistatud.

Läbiotsimisel Noormees wõett ja teda karistati 9-ööpäewase aresti

Terwishoiupoli linna terwishoiunõ juguseid terwisholu mana oli päewal palkamise küsimus taks wastawa taju liitseinik, kelle üles mine kauplustest j kõik terwisholunõu

Koosolek leidi dataks ka tasuta wajalisеks ametisse mane wõiks täita seid maawalitsusega tarwilisеks mitmete wõlsatöötamist.

Wanglast tuli, Kuusiku talus elut tati Wiljandis Põ hoowist kaks looma da juba mõni tund rast selgitada. Nii wasje Steini nahat kaupmehele nahku. gus, ojutuski wiim

Tabatuks oli u karistatud Alfred walla Kihu talust. wanglast wabanenu

1 kroon jõuluk gas lahtistele hoo toiduaineid. Tänaw mine ära jätta ja kingiks 1 kroon r

Kõpu elanikud elanikel, kelle talud mastel päewadel r maailmaga. Nimelt liste jõe piirkonnas hobust, polnud wi pääseda. Suurwesi t lume sulamise taga ½ meetrit paks. P pärast Tõramaa el

ILMUS

Tallinna Eesti Kirjastus-Ühisuse kirjastusel

Mihkel Aitsama

AJALOOLINE ROMAAN LEGENDAARSEIST HIIU MERERÖÖVLEIST

Hiiu lossist — Siberisse

176-lk. raamat rikkalikult illustreeritud piltidega, osaliselt värvipiltidega, köidab iga lugejat oma haruldaselt huwiküllase, põneva ja tõetruu sisu poolest

HIND Kr. 1.50.

„Päevalehe" raamatukauplused,

Pärnu mnt. 10 Pikk tän. 2
Kõnetr. 446-11, 479-25. 428-83.

Walmimas rahwaterwishoiu suurteos

Ilmub teos, mille sarnast ei leidu wälismaadelgi

Eesti Terwishoiu Muuseumil on teoksil suurteos arstiteaduse alalt „Terwise Käsiraamat", mille peatoimetaja dr. W. Sumberg jutustamisel ajakirjanikega tähendas, et teose esimene wihk ilmub kindlasti juba jaanuari lõpul. Teos wihkude wiisi üksikmüügile ei tule. Koguteosena lastakse teda müügile waid piiratud arwul. 15. detsembrini ette tellides maksab 12 wihku 24 krooni.

Mts puutub teose sisusse, siis toimib siin kaastöölistena üle 60 parima arsti ja eriteadlase, kellele tuleb weel lisagi. Nii tahab teos kujuneda Eesti arstkonna harukordseks annetuseks rahwale. Huwitusena ei ole siinkohal ütelda, et niisugust terwisekäsiraamatut ei ole weel kuskil wälja antud.

Waatamata sellele, et teose koostamisel ja sisulise külje juures on tegutsemas üle 60 autori, kannab teos täiesti ühtlast iseloomu, sest selle eest hoolitseb kindla käega teose redaktsioonitoimkond. Teoses leiawad eeskätt käsitamist praktilised terwishoiu-küsimused.

Raadio

Reede, 3. detsember.

17.50 heliplaate ja reklaami. 18.00 lastetund. „Kui Pakane tuleb .." Lugusid Talwetaadist ja talwelõbudest. 18.30 Eesti keele tund — R. Kress. 19.00 Brahmsi ungari tantse. (Heliplaadid.) 19.25 aktuaalne weerandtund. 19.40 päewauudiseid. 20.00 õige aeg. Ilmateade. Hinnanoteeringud. 20.05 heliplaadimudiseid. 20.40 dr. H Peterson: Loomatuberkuloosi nakkamus inimesele ja wastupidi. (E Terwishoiu Muuseumi loeng, Tartust.) 21.10 „Eugen Onegin", P. Tschaikowski ooper. (Lõbilõige.) Selektsi — A. Üksip. 22.55 päewauudiseid.

Laupäew, 4. detsember.

7.00 äratusmäng. 7.05 wõimlemist. 7.20 päewauudiseid. 7.25 hommikkontsert heliplaatidelt. 8.10 hommikpalwus Jaani kirikust — õp. A. Eilart. 8.30 turuteade.

17.50 heliplaate ja reklaami. 18.00 Karl Jungerman: Hiina kultuurilisest minewikust. 18.30 ajawiitemuusika. RR orkester. Juh. F. Nikolai. 19.35 saatelaiwa ülewaade. 19.40 päewauudiseid. 20.00 õige aeg. Ilmateade. 20.05 wälispoliitiline ringwaade — toimetaja Henno Rahamägi. 20.25 laupäewa-õhtu Aruwäljal. Aruwälja Andrese enda korraldatud. Tantsuks mängiwad „Lõbusad welled". 21.50 lugemistund. Enn Toona loeb katkendi Elmar Ramla jutustusest „Koduskäijad seiklewad". 22.15 moodne tantsumuusika „Estonia" walgest saalist. J. Pori orkester. 22.55 päewauudiseid.

Raadiosaatejaama „Nõmme K. L. S." saatekawa laupäewal, 4. detsembril 1937.

Kell 15.30 heliplaate. 16.00 noortetund — esineb Kiwimäe algkooli õpilasi. 16.30 heliplaate ja teateid.

Tähtsamat ringhäälingus tulewal nädalal

Pühapäewase saatekawa muusikalises osas on huwitawamateks sakslase helitööde kontsert Königsbergi ringhäälingu muusikajuhi dr. L. K. Mayeri juhatusel ja pärastlõunane lasrekontsert uutest jõululauludest.

Esmaspäewane saatekawa on peagu terweni pühendatud Soome 20. iseseiswuspäewale. Tähtsamateks saadeteks on reportaasi Helsingist, soome kloweriansniku K. v. Schoultzi esinemine, kontsert-aktuse ülekanne „Estoniast", L Haarla ajalooline kuukõlamäng „Märgutuled" ja sümfoniakontsert soome suurima helilooja J. Sibeliuse helitöist.

Reedel kannab ringhääling „Estonia" kontsertsaalist üle II sümfoniakontserdi, millel on kaasategew tuntud saksa wiiulikunstnik dr. K. Brückner. Kontserdi kawas Beethoweni 8. sümfoonia ja awamäng „Coriolan", Sindingi wiiulikontsert A-duur ja A. Kapi süit eesti runowiisidest.

Laupäewase kirewa kawa teemaks on „Wiin, mu uniste tuse linn", milles on Wiini muusikat ja juttu Wiini helilooijatest.

Lugusid koht

Lõi kordnikku

Ühel suvepäeval oli kodanik Karl Päärson joobnud ja tegi Uus-Kalamaja tänaval veidi mürtsu. Kordnik Aadu Koppel paigutas ta autosse ja hakkas siis temaga sõitma arestimaja poole. Teel sinna sai Päärson vihaseks ja lõi kordnikule rusikaga hoobi näkku.

Selle teo pärast võeti Päärson vastutusele. Ta tunnistas end süüdi. Kohus mõistis ta neljaks kuuks vangi.

Isa ja poeg peksid metsawahti

Isa ja poeg, Theodor ja Juhan Kuusikud olid siüpingil metsavahi peksmise pärast.

Lugu juhtus Märjamaal. Metsavaht Jaan Pukk tegi seal protokolli Juhan Kuusikule loomade karjatamise pärast riigimetsas. Selle sündmuse puhul oli väga pahane Juhan Kuusiku poeg Theodor, kes seletas Elmar Veersalule, et metsavahil „tuleb kõrvad üle teha, siis teab, et teinekord protokolli ei tee".

Umbes nädal hiljem hakkaski Theodor Kuusik metsavahi „kõrvu üle tegema". Metsavaht sõitis jalgrattal riigimetsa kontrollima. Teel, Sipa poe juures, sõitis talle jalgrattal vastu Theodor Kuusik. Ta pööras kohe oma jalgratta ümber ja hakkas sõitma metsavahi kannul. Ta ajas metsavahi jalgrattale tagant peale, nii et metsavaht langes maanteel kivihunnikusse. Kui metsavaht maast tõusis, tungis Theodor Kuusik talle kallale ja lõi talle korduvalt hoope näkku.

Vahepeal oli ka isa Juhan Kuusik haisu ninna saanud, et praegu on käimas metsavahi nuhtlemine. Ka Juhan Kuusik tuli jaole ja lõi metsavahti jalaga ja käega.

Maas lamades võttis metsavaht revolvri ja tulistas, haavates Theodor Kuusikut kergesti reiest. Sellejärele aga kiskus Juhan Kuusik metsavahilt revolvri ja läks sellega minema. Theodor Kuusik aga lõi metsavahile kiviga pähe ja läks siis minema.

Kohtus Theodor Kuusik seletas, et ta olnud joobnud ega mäleta üksikasju. Juhan Kuusik aga seletas, et tema käinud küll sündmuskohal, kuid metsavahti ta polevat löönud.

Kohus mõistis Theodor Kuusiku kaheksaks kuuks vangi. Juhan Kuusikut aga karistati kolmekuise vangistusega tingimisi.

Kaks poisikest ja keegi naine

Poisikesed Osvald ja Endel Luisud ja 30-a. Miralda Derunov on juba waremgi süüpingil is-

Daamide moesalong „MALLE"

Mundi tän. 3.

Maitsekalt kaunistatud daamide ja laste valmiskleidid, kleitide garnituurid ja pesu.

Tellimiste vastuwõtmine ka kleidi tikanditele ning joonistele.

Palume külastada!

Uusi hooneid ülikoolile

Ülikooli majandusosakonna poolt on asutud kindla kava väljatöötamisele lähema ja kaugema tuleviku jaoks ülikooli uute hoonete püstitamiseks ja tarbekorral olemasolevate hoonete ümberehitamiseks ning ümberkorraldamiseks. Selleks on teaduskondadelt kogutud vajalikke andmeid. Andmeid on nõutud ülikooli asutustele vajalike ruumide kui ka ehituste kohta.

Väljatöötamisel olev kava valmib tuleva aasta jaanuarikuus ja see esitatakse siis lõplikuks heakskiitmiseks vastavatele riigi keskasutustele.

Ühe uue suurema hoone ehitusena seisab päevakorral uus hoone rohuteaduse-instituutide tarvis. Hoone projekt ja eelarve on juba valmistatud ja esitatud kinnitam Tuleva aasta veeb tusena neljakordne kurguhaiguste-kliini teaduskonna haava

Lõppeks märgit majandusaruande j 14.129.099.59 kroon

Misfuguste õpilased

Haridusminister õpilaste osavõtu v organisatsioonest. gema astme kutseko lide 18-aastaseks s juhataja kirjalikul kaste, kodutütarde, maanoorte ja ÜEN vabatahtliku tuletõr kaitse, Eesti Puna Spordi Keskliidu ja juures asutatud or

Teiseks on suur kelledega on lubat gevuses koostöö, a siin võetud vabata Eesti Turistide Ühi j. t.

Muus osas on

Raadioleht

Saatekavad tundide järgi.

Kõige täielikum ja tellides kõige odavam tundide järgi korraldatud saatekava ajakiri Eestis. Uksiknumber 10 senti. Tellides: 3 kuud — Kr. 1.20, 6 kuud — Kr. 2.40, 12 kuud — Kr. 4.50. Tellimisi võtavad vastu kõik postiasutused.

Teater • Muusika

„Estonia" teater

Reedel, 3. dets., harilike hindadega B. Smetana ooper **„Müüdud mõrsja"**.

Laup., 4. dets., päevaseks etenduseks alan-Beneši operett **„Haljal aasal"**.

Pühap., 5. dets., päevaseks etenduseks alandatud hindadega viimast korda Puccini ooper **„Tõtarlaps Läänest"**; kell ½8 õhtul alandatud hindadega Raudsepa komöödia **„Vedelvorst"**.

Eesti Draamateater

Laup., 4. skp., kell ½8 õhtul **„Kevad"** 101. korda.

Pühap., 5. skp., kell ½3 p. l. noorsooetendus **„Aladini imelambi"** II jagu.

Pühap., 5. skp., kell ½8 õhtul **„Suvi"** 37. korda.

Eelteade — neljapäeval, 9. skp., ja reedel, 10. skp., „Ugala" teatri külaskäiguetendused. Kavas: „Mister Wu" ja „Küpsustunnistus".

Töölisteater

Täna **„Mehe küljelüü"** 20. korda. Algus kell ½8 õhtul. Pääsmed 20—125 senti.

Laupäeval **„Tagahoovis"** 100. juubelietendus.

Kolme aasta jooksul on „Tagahoovis" tegelaskond muutunud niivõrd põhjalikult, et osalliste poolest võiks kõnelda peagu uuest lavastusest. Nii mängib nüüd Helle Raa Tatjana osa Linda Relali asemel, Made Varango Niinat Reet Aarma asemel, Enn Toona Beljskit Robert Alamaa asemel, Valter Janno nooremat Bražnikovi Joh. Roolaldi asemel, Alfred Rebane voorimees Kohvi Alfred Laose asemel, Hilda Sooper Fenjat Lydia Liblikmani asemel, Lembo Mägi Murkinit E. Leemetsa asemel, Enn Parve kriminalist Kärti Teet Koppeli asemel, Paul Maivel maalermeister Treid Aleksander Johansoni asemel.

Laupäevasele juubelietendusele sõidab Tartust ka Oskar Luts.

Pühapäeva päeval **„Inimesed ajujääl"** 6. korda.

Pühapäeva õhtul **„Kolmekrossi ooper"** 11. korda.

Kino

Uued helikroonikad kinodesse

Reedest alates demonstreeritakse Tallinna kinodes järgmisi uusi Eesti Kultuurfilmi heliringvaateid:

Kinod: Helios, Modern, Ars. Ringvaade nr. 126. 1. Riigiholdja annetas lipu riiklikule kolledžile. 2. Narva toetab rannakaitset. 3. Ajujaht Kastre-Peravalla õppemetskonnas. 4. Tinatuubide valmistamine.

Gloria Palace, Bi-Ba-Bo. Ringvaade nr. 127. Haridusminister kolonel A. Jaakson sõitis Soome kultuurkonventsiooni sõlmima. 2. Tallinnas avati linna uus omnibusellin. 3. Õgvendatud Emajõel. 4. Esimene üleriiklik Vene laulupidu Narvas. 5. Tõld kriidikaevanduses Järvamaal. 6. Tiigrid.

Põnew tsirkusfilm „Helioses"

Tsirkuseartistid, nende elu ühes selle rõõmude ja murede, menu ja sellele eelneva ning igal õhtul korduva raske ja väga sageli elukardetava tööga on ikka huvitanud kõige laiemaid masse. Tsirkust ennast — head tsirkust muidugi — armastavad meeldi kõik. Praegu „Helioses" jooksev „Maneež" on selline hea tsirkusfilm. Siin on palju kaasakiskuvat, sealjuures loomulikku põnevust. Hästi ülesehitatud sündmustiku lõpp on ootamatu. aga hästi põhjendatud ja täiel määral rahuldav ega tundu magusalt happyendlikuna, sest kõigi peategelaste hingelised kannatused on küllalt suured ja nende „süü" küllalt väike seks, et võib loota head lõppu. Kuna aga kogu aeg on tunne, et asi lõpeb halvasti, on lõpp seda vabastavam. Peale põnevuse on filmis ka kirge, mehiselt tagasisurutud vimma ja ilusat inimlikkust. Ja loomulikult häid tsirkusenumbreid niihästi maneežis endas kui ka õhus Osalt õhus, osalt all töötab jube „surmaauto". On ka kena huumorit, mida peaasjaliselt esitavad kergesti liikuva suuga merelõvide-taltsutajanna ja ta esialgu tuhvlialune mees. Kaht vaenulist venda-„õhukuningat" mängivad Attila Hörbiger ja Albert Matterstock, surmaautoga sõitjat Anneliese Uhlig, ta ema Lucie Höflich. Kõigi tegelaste mäng on hea, näitejuhi töö veel parem. Üldmulje on seda parem, et sündmustik kogu aeg areneb tõusuga. Film näib publikule väga meeldivat.

• SPORT •

JSO tuleb alles jaanuaris

Tallinna Kalewi kutsel pidi wõistlema Tallinnas 8. ja Tartus 9. detsembril Leedu korwpalli meistermeeskond JSO, kuhu kuulub ka riba ameerika-leedulasi. Sõbiwate wõistlusrunnide puudumisel on leedulaste külaskäik edasi lükatud — JSO tuleb nue kokkuleppe põhjal Tallinna wõistlema jaanuari keskpaigas. Tallinna tulewad Leedu korwpallimehed kohe pärast Leedu-Prantsuse korwpallimaawõistlust, mis toimub jaanuari alul Pariisis.

Jaanuaris wõistlewad leedulased Tallinnas kahel õhtul — esimesel õhtul on neil wastaseks Tallinna Kalewi meeskond, teisel õhtul toimub aga Tallinn-Kaunase linnawõistlus.

Maneesh jalgpallitreeninguks

Jalgpalliliidu juhatus oma eilsel koosolekul otsustas üürida Gonsiori tän. asetseva maneeshi sisetreeningu wõimaldamiseks meie liiduklassi meeskondadele, alates jaanuarist, kusjuures treening maneeshis kestaks nii kaua, kuni wõimaldub wälistreening. Maneeshi kasutamiseks määratakse kindlad tunnid, kusjuures korraga on treeningus kahe seltsi meeskond — iga selts wõib 2 korda nädalas sisetreeningule saata kuni 15 mängijat. Sisetreeningut hakkab juhtima Elmar Saar.

Tallinna Kalew Russi wastu

Kaks käsipalli esiwõistlustõhtut Tartus ja Tallinnas

Eelseiswal nädalawahetusel Eesti tünawused käsipalliwõistlused jätkuwad kahe wõistlusõhtuga Tartus ja Tallinnas. Tartu sõbrawad Tallinna NMKü korwpallimeeskond ja üENüTO wõrkpallimeeskond, kusjuures laupäewa õhtul Tall. NMKü wõistleb Tartu NMKü wastu korwpallis ja üENüTO ASK wastu wõrkpallis.

Tallinnas toimub esiwõistlustõhtu pühapäewal algusega kell 18.00 Saksa kultuurwalitsuse wõimlas. Nagu liiduklassi mängude sisejuhatusena toimub kaks wõrkpallimatsi Tallinna ringkonna esiwõistluste poolfinaalibena — naiste-wõrkpallis wõistlewad Eestimaa Spordiselts ja üENüTO, meeste-wõrkpallis Kalewi teine ja Lutheri NMKü esimene meeskond. Wõrkpallimõistlustele järgneb kaks liiduklassi korwpallimatsi. Eestimaa Spordiselts wõistleb korwpallis Lutheri NMKü wastu, õhtu peamatsina toimub aga korwpalliwõistlus Tallinna Kalewi ja Russi wahel.

Läänemaa spordiliit annab kuldmedaleid

Igal aastal medal parimale Haapsalu ja Läänemaa sportlasele. — Sportlikke üritusi Läänemaal

Läänemaa Spordiliidu juhatuse wiimasel koosolekul tuli arutamisele ja otsustamisele rida suuremaid sportlikke algatusi maakonnaliikus ulatuses. Kuigi Läänemaa Spordiliit omasarnaste seas on üks kõige nooremaid, tahab liit alustada igati intensiiwset tegewust, milleks kawatseb juba lähemate kuude jooksul astuda ka tegelikke samme. Liidu liikmeteks on siiani astunud Haapsalu „Läänela", Haapsalu Jahtklubi, Noarootsi ja Märjamaa üENüTO'd ja Wigala Tuletõrjeühingu spordiosakond. Peale nimetatud seltside kuulub liidu juure registreerimise korras weel SKM noori üle kogu Läänemaa.

Et spordiliikumisele anda suuremat hoogu ja et liikumisega tõmmata kaasa wõimalikult laiemaid noorteringkondi, selleks liit teiste maakondade liitude eeskujul hakkab alates tulewast aastast igal aastal andma wälja kuldmedaleid parima sportliku saawutuse eest Haapsalus ja Läänemaal. Kuldmedaleid antakse igal aastal wälja kaks — üks parimale linna- ja teine parimale maasportlasele.

Talwespordi, eriti suusatamise ulatuslikumaks propageerimiseks liit otsustas korraldada jaanuari keskpaigu Haapsalus suusatamise propagandapäewa, mille loosungiks oleks: „Kõik läänlased suuskadele!"

Kuna sportlaste ja spordijuhtidegi ettewalmistus maakonnas on siiani kannud suurelt juhuslikkuse ilmet, kawatseb liit edaspidi kawakindlalt hakata korraldama wastawaid kursusi. Esimene sarnane korraldatakse weebruari alul, kusjuures käsitamisele tulekjid maadlus, poks ja tõstmine. Kursustest kutsutakse oma esindajate kaudu osa wõtma kõik Läänemaa sportlikud organisatsioonid, kuna lektoriteks palutakse kehakliidu erialade õpetajad Kuusmann, Maatsoo ja Mäll. Kursused toimukjid Uuemõisas skautspataljoni ruumides, kestakjid 3 päewa ja tannakjid sportliku ühiselaagri ilmet.

Haapsalusse ajakohase sporditwäljaku muretsemine on liidul praegu teokjil. Lossiaias on tööd pooleli, mida kewadel waratult jatkatakse, nii et suwehooajaks wäljak oleks juba kasutamiskõlbuline.

Otepääl uisud ja suusad tarwitusel

Wiimastel päewadel on Otepääl niiwõrd palju lund tulnud, et heinamaadel saab juba suusatada, mida ka kasutatakse. Mägedest allasõiduks weel siiski lund ei jatku. Linna läheda on suusahüppemägi walminud ning ootab kasutajaid. Kuna Pühajärw on tõmmanud peale kõwa kaane, siis on ka uisutajad wälja ilmunud.

Eelolew talisportlik hooaeg tõotab mitmete wõistluste ja kursuste tõttu Otepääl eelmisest aastatest elawamaks kujuneda. Kohapeal on kaitseliidu malewkonna juure asutatud spordiklubi — esimene Otepää puhtsportlik organisatsioon, mille aj. juhatusse on walitud F. Huik, J. Possul, H. Paju, K. Raag ja prl. E. Rande.

Inglise järjekordne „palliohwer"

Kord aastas kutsub Inglismaa mannermaalt ühe tugewama jalgpalliriigi rahwusmeeskonna maawõistluse pidamiseks Londoni, kusjuures see maawõistlus oma ainukordsuse tõttu kuulub aasta suuremate jalgpallisündmuste hulka. Tänawuseks külaliseks mannermaalt oli Londoni Tschehhoslowakkia rahwusmeeskond, kes wõistles kekmõdalal Inglise wastu. Maawõistlus lõppes Inglismaa napi wõiduga 5:4 (3:2), kusjuures inglased saawutasid wõiduwärawa alles weidi enne lõppwilet.

Jalgpalliklaliji mannermaalt maawõistluste pidamiseks on Inglismaa kutsunud 1931. a. saadik, kusjuures kõik maawõistlused on lõppenud Inglismaa wõiduga. 1931. a. sai Hispaania Londonis liiga 7:1. Iga järgnew aasta tõi une wõidu: 1932. a. sai Austria liiga 4:3, 1933. a. Prantsuse 4:1, 1934. a. Itaalia 3:2, 1935. a. Saksa 3:0, 1936. a. Ungari 6:2 ja tänawu Tschehhoslowakkia 5:4.

Sünnipäewalapsi

Abiprefekt B. Nykänen 40-a.

Abiprefekt Boris Nykänen on sündinud 4. dets. 1897. a. Aldhariduse saanud Petrograd I gümnaasiumis. Sõjawäeliselt auastmelt — ratsawäe leitnant. Eesti Wabadussõjast o'a wõtnud 1. ja 2. ratsapolguga. Politseiteenistusse astus 13. oktoobril 1920. a. Teenis politseikomissarina raudtee prefektuuris, politseikoolis ja 2. politseijaoskonnas Tallinnas.

20. juunist 1934. a. määrati abiprefektiks Tallinna, millisel kohal ka praegu teenib.

Abiprefekt Nykänen on tuntud kui õiglane, energiline ja lugupeetud politseijuht nii politseiperes kui ka kodanike hulgas. Oma niigi wastutusrikka ja koormawa töö kõrwal wõtab ta aktiiwselt osa weel seltskondlikust tegewusest nii politsei- kui ka teistes organisatsioonides.

Wargad Wiru-Roela nutriakaswanduses

üks hinnalistest karusloomadest tapeti ja nüliti, teine lõõdi nimaseks

Neljapäewa warahommikul märkas Wiru-Roelas elutsew tööstur Aleksander Minin, et tema elukoha lähedal asetsewas aias, kus ajub ka äsja asutatud nutriakaswandus, on käinud öösel wõõrad isikud. Lähemalt järele waadates selgus, et öösel olid wargad tunginud nutriate jaoks eraldatud kaswarduse aeda. Samas leitti ka ühe emanutria jäänused, kes oli kohapeal tapetud ja siis nülitud. Himalise tõulooma nahk oli aga wiidud kaasa. Isaloom lamas aga aias nimaseks lööduna, kuna wargad polnud teda jaanud millegipärast tappa ega kaasa wiia.

A. Minin teatas oma leinst kohe Rakwere kriminaalpolitseile, kes asus ka energiliselt wargaid jälgima. Ei läinudki palju aega, kui neljapäewahommikusel Rakwere turul tabati kaks noormeest, kes seal müüdajid nutria nahka. Politsei wahistas mehed ja nüüd selgus, et tegemist on Paaswere walla Rahkla küla elanike Meinhard ja August Koidustega, kes olidki öösel tunginud nutriakaswandusse ja seal warguse toime pannud.

A. Minin hindab oma kahju 300 krooni peale.

Ida Erlemann, kehakaswatuse ja plastika õpetaja, sündinud 4. dets. 1889. a. Põltsamaal.

Aleksander Kink, tööstustegelane, sündinud 4. dets. 1882. a. Palupera w. Tartumaal.

Eduard Sarepera, ärimees, sündinud 4. dets. 1877. a. Tartus.

Samuel Saul, põllumees, sündinud 4. dets. 1878. a. Alatskiwi wallas.

August Ufai, koolitegelane, sündinud 4. dets. 1880. a. Lohusuu w. Tartumaal.

Nikolai Wildenau, õigusteadlane, sündinud 4. dets. 1887. a. Jõhwis.

Andres Graunen, insener, sünd. 3. dets. 1886. a. Wenemaal. Insenerikoja liige, „Tehnika kõigile" peatoimetaja, a.-s. Port-Kunda tsementiwabriku ehitusnõunade büroo juhataja.

Karl Fellweber, mäeinsener, sünd. 4. dets. 1897. a. Kaagjärwe w. Walgamaal.

20 a. majapidamise kursusi

Homme tähistab tuntud majapidamiskursuste korraldaja Therese Wiitsman oma tegewuse 20. aastapäewa.

Oma esimeje iseseisva kursuse korraldas T. W. 1917. a. Wenemaal, Jamburgi Eesti asunduses. Sealt peale jatkub õpetus meie noorikutele ja neidudele kursusele. üldse on T. W. korraldanud üle 300 kursuse. Erilist tähelepanu T. W. tegewusest äratas ta esinemine näitustel, kus ta oma konserwide ja hoidiste eest kordiwalt on saanud kõrgemaid auhinnu (arwult üle 20). Perenaistele on T. W. tuntud mitmete käsiraamatutega toitlusalal. T. W. korraldusel toimus Eestis ka esimene keedulõõitlus. Oma kutseharidust sai juubilar meie esimeses tolmumajanduse õppeasutuses Sahkapuul pr. Mari Raamoti õpilasena.

„EESTI KIRIKU" 1938. A. TELLIJAILE
TASUTA JÕULUALBUM

„RAHU MAA PEAL"

„Eesti Kiriku" lugejad, kes tellivad enesele „Eesti Kiriku" 1938. aastaks ja tasuvad lehe talitusele tellimishinna Kr. 3.— kuni 10. detsembrini 1937. a., saavad jõulualbumi „Rahu maa peal" tasuta.

„Eesti Kiriku" soodustustega tellimishinda ei pikendata.

Eesti Evangeeliumi Luteri Usu Kiriku häälekandja

„EESTI KIRIK"

ilmub 1938. aastal 15. aastakäigus. „Eesti Kirik" on meie loetavaim kiriklik leht. Ilmub Tallinnas igal neljapäeval. Tellimishind: aastas Kr. 3, poolaaastas Kr. 1.50, 1 kuuks 25 s. Üksiknumber 6 senti.

KIRJANDUSLAUALE soovitab „Eesti Kirik" oma kirjastusel ilmunud teoseid, mis on leidnud hea vastuvõtu kristlikes kodudes. Jõulualbum „RAHU MAA PEAL" mitmevärvilise kaanega ja rikkaliku sisuga ilmub eeloleval nädalal ja maksab üksikmüügil 50 senti.
Kõik tellimised saata:

„EESTI KIRIKI"

Tallinn, Kiriku t. 8. Posti jooksev arve nr. 77. Tel. 441-31.

Politseipeegel

Weoautode kokkupõrge. Rana ja Wilmsi tänawate nurgal põrkajid eile õhtupoolikul kokku weoautod nr. L-113 ja K-347. Kokkupõrke tagajärjel said mõlemad sõidukid wigastada. Õnnetus juhtus weoauto nr. L-113 sõidul Rana tänawalt Wilmsi tänawale.

Warastati tõnkekelk. Paldiski maantee nr. 38—5 elutsew Paul Kerwet atwaldas politseile, et ööl wastu neljapäewa on sama maja lahtisest kuurist warastatud tema tõnkekelk 12 kr. wäärtuses.

Kohtles julmalt oma last. Õle tän. nr. 10—2 elutsew Adele Olga Rudenko atwaldas politseile, et tema lahutatud mees, Katusepapi tän. nr. 15—2 elutsew Julius Schmidt on julmalt tohelnud nende alaealist last Hardit, kes kõhtuotsuse põhjal on mõistetud isa kasuatada.

Lubamata kiirusega sõitis Pärnu maanteel ja näitas ebaõiget suunda sõiduauto nr. A-810 juht.

Sõidu- ja weoauto põrkajid kokku. Saksa teatrimaja ees S. Karja tänawal põrkajid eile kokku sõiduauto nr. A-706 ja weoauto nr. A-1077. Kokkupõrke tagajärjel said mõlemad sõidukid wigastada, aga inimestega õnnetusi ei olnud. Sõiduautot juhtis Rana tän. nr. 46—4 elutsew Bruno Schmidt, kes ka õnnetuses oli süüdi, kuna ta sõitis sõidutee wasakpoolsel äärel. Weoauto juhiks oli Walgewase tän. nr. 10—10 elutsew August Lepp.

Salaja wiinaga kauplemise pärast wõetakse wastutusele Wõrgu tän. nr. 19—7 elutsew Elisabeth Rett.

Kärmine mustus leiwatööstuses. Kalju tän. nr. 10 asetseva leiwatööstuse omanik Gottlieb Leosk wõetakse wastutusele seepärast, et tema tööstuses walitses äärmine mustus ja korratus. Leiwategemise ruumides leidus tarakane ja üks töölisest oli wäga mustalt riietatud ning kubinal täis täisid. Samuti olid kõik töölised ärsti poolt läbi waatamata. Kõiki neid puudusi arwestades otsustas linnaarst leiwatööstuse sulgeda kuni puuduste kõrwaldamiseni.

Joobnud isikuid paigutati politseiarestimajja 6.

Wargusi pealinnas

Oskari tän. nr. 73 asetseva ehitusel oleva maja juurest warastati 30 kr. wäärtuses Aleksander Toomi tööriistu.

4. üksiku jalgvä epataljoni 20. aastapäev

Laupäeval, 4., ja pühapäeval, 5. detsembril. hitseb Jõhvis asuv 4. üksik jalgväepataljon 20. aastapäeva. Sel puhul korraldatakse laupä õhtul vastav jumalateenistus Jõhvi kirikus ning dulik loendus Vabadussõjas langenute Jõhvi kil konna mälestussamba juures. Pühapäeval on ülo aktus kohalikus seltsimajas, ühislõuna pataljoni võ las, kuna õhtul on koosviibimine ohvitseride ka nos kõrgemaile sõjaväelasile, väliskülalisile ja tei kutsutud võõrastele. Samal õhtul on ka ulatuslik pidu näidendiga pataljoni õppesaalis.

Nagu kuuleme, on pidustusile oodata ka ko soome ohvitseri, kes selleks oma nõusoleku on nud. Mainitud ohvitserid võitlesid Vabadussõja p vil 4. üksiku jalgväepataljoni ridades. Pealeselle s buvad pidustusile ka veel Viru-Järva sõjaväeri konna ülem kol. Vende, reserv-kolonel Liiva kol. Grabbi, endine pataljoniülem kol. Koch j

4. üksiku jalgväepataljoni ülemaks on pra kolonelleitnant A. Tomander ja adjutandiks n jor Paurmann.

4. rügementi võiks nimetada ka Viru rü mendiks, sest tema tegevusrajooniks oli sõja al sest kuni lõpuni Viru rinne. Eriti seovad rügem aga ühised sidemed, mälestused ja lähielamused N va linnaga, mille ümbruses ju on peetud suuri hinguid, kuid seda suuremad lahinguid linna ka misel. Narvast hakkas veerema ka sõjavanker. kal sõjateel varises rügemendi ridadest manala 29 ohvitseri ja 164 sõdurit.

Nüüd on endisest rügemendist saanud 4. ük jalgväepataljon, kelle asukohaks on juba piker aega olnud Jõhvi. Töö, mis siin nüüd tehak sünnib meie kõigi huvides ja hüveks — nii na 20 aastat tagasi.

Murdwargused Wiljandis jatkuwad

Wiljandis on wiimaste nädalate jooksul toime p dud rida sissemurdmisi. Järjekorraline juhtumid murdmine leidis aset ööl wastu neljapäewa. War olid tunginud sisse Wäike tän. nr. 13 asetsewasse S me Tomsoni kaubaküksisse, kust nad olid wii kaasa kõik, mis wähegi wäärtuslikum. Ära olid wii isegi saiad ja worstid, kalendrid ja pangetäis siirn Laest oli wälja keeratud elektrilamp ja wõetud ü Tomsoni kiosk asetseb wanalinna osas, käidawas koh Kioskipidaja hindab oma kahju 70—80 kroonile.

Poeg wõltsis wekslil isa allkirja

Narwa kriminaalpolitsei wõttis wahi alla Mäetag walla Pagari asunduse taluvidaja Joh. Olka poja H O., kes oli wõltsinud isa allkirja wekslil ja selle weks wõtnud pangast 275 kr. raha. Saadud rahaga oli p endale ostnud jalgratta. O. on ka waremalt wõltsi wekslei ja selle süüteo eest kinni istunud.

SUURES VALIKUS kleidiriideid, pesuriideid daamidele valmispesu, voodivaipu, põrandavaipu, „põrandariideid, aknakardinaid, ukse-eesriideid soovitab
M. KABAL'i riidekauplus
Tallinn, V. Karja 7, telef. 444-01.

Sitsi tänawalt warastati Oskar Matsoni a 3 kr. wäärtuses.

Faiwel Migdalilt warastati Roosikrantsi t hoowilt margapuu 13 kr. wäärtuses.

Eduard Kengelbachi pagaritööstusest Weer ni tän. nr. 6 warastati 10 kg suhkrut ja 40 kooki, ka 5 kr. wäärtuses.

Liisa Lindenbergil ja Helene Kaunimaal warastati Uuel turul käekotid rahaga. Esim ne hindab oma kahju 32 kr. ja teine 15 kr.

Ado Wahtrikul warastati Pärnu mnt. nr asetseva maja ehitustööde juures taskust uur 18 wäärtuses.

Vastutav toimetaja J. TAKLAJA
Väljaandja Tallinna Eesti Kirjastus-Ühisus

Arstid

Dr. Mari Ambros
(eriala lastehaigused)
Wõtab nüüd wastu: Tartu mnt. 17, siisseküik Reimani tän., telef. 317-29.
Wastuw. kl. 11—12 ja 4—5

Dr. R. Sääsk
Juukse-, naha-, sugu- ja põiehaigused.
Wastuw. kl. 12—1 ja 5—7
Kaarli puiesteel 9, krt. 10.

Dr. Lydia Luik
Naistehaig. ja sünnitusabi.
Wastuw. kl. 11—2 ja 5—7
Pärnu mnt. 16—11.
Tel. 458-28.

Hambaarst L. Goldberg
(enne h.-a. Tohwer-Antsoni j.)
Wabaduswäljak 10-A, k. 3
Eeks-Maja hoones
(uks „Kalwe" ja „Kultaje" wahel).
Wastuw. 9—1 ja 1/2 4—7.
Kunsthambad.

Hambatehnik A. Koppel
Elan nüüd Narwa mn. 4—3, telef. 312-52.
Kuld- ja kautschukitööd.

Ämmaemandad

Ämmaemand
P. Kukk
Kopli tän. 10—8.
Telef. 475-35,
Balti jaama juures.

Palwekirjad

Parim ja odawaim büroo
Tõlked, kirjavahetus, ärakirjad
Masinakirja kursused.
Berlitz School. Sakala 39—5
(Eesti Panga taga).
Kõnetr. 438-20.

„Päewalehe" tellimisi
wõtab wastu iga postimõtus

Tunnid

Inglise, prantsuse, saksa wene ja hispaania keelt õpetab põrgema har. meesõpet.
Berlitzi ja Mertneri
meet. põhjalikult ja kiiresti rääkima. Tõlked. Tatari t. 24—6.

Saksa keel
riigiteenijatele. Konwersatsioon, tõlked. Müütri 2—5. Tel. 488-86, kodus kl. 3—8

English Lessons
by Lady and Gentleman just over from England. Koidula 14—8. Tel. 307-20.

English lessons Mrs Bertha Carr
Vene tän. 30. I from 2—3 and 6—7 daily.

Dipl. õpetaja, kauemat aega Inglismaal elanud, annab
inglise keele
tunde. Rääkida 12—4 ja 7—8 Tui tän. 16—7.

Tööotsimised

Noor kena välimusega
tütarlaps
palub tööd, kas kinno, kohwikusse, söögisaali ettekandjaks või mujale, ainult mitte restorani. Walitseb saksa keelt. Kirjad slt. „22/9722"

Karske korralik
villakraasija
soovib kohta wabrikusse wõi tööstusse, kohaneb kõigega, ühtki tööd ei põlga. Teat. slt. „8/9748".

Noor mees,
karjatalitaja
soovib kohta kuhugi tallu wõi mõisa. Kolm aastat enne töötanud. Oskab hästi lüpsa. Kirj. slt. „5/9745".

Keskealine naister. maalt
palub kohta
maale aastakaubaga. Palk 300 aastas, wõib iseseisvalt töötada. Kirj. slt. „38/9738".

Virk korralik naine
palub tööd
restorani nõudepesijaks. Kirj. slt. „37/8537".

Korralik 19-a. keskk. harid. noormees palub
kontoriõpilase
kohta, kas kohe wõi edaspidi. Pakkumised pal. saata slt. „17/8557".

Lp. tööandjad!
Võimaldage 22-a. korralikule noormehele mingit tööd. Kirj. slt. „21/9721".

Juuksur
korralik prl., soovib kestvat kohta. Tunneb täiesti elektrilokke, vesilaineid ja meestetööd. Kirj. pal. slt. „11/8551"

Keskm. aast. õiglane
naisterahvas
otsib tegevust, on ennem 10 a. kaubelnud koloniaalkaupluses. Teat. kirj. Lennuki tän. 29—12.

Palun tööd
Keedan veidi. Olen puhas ja olen lastega harjunud. Kirj. slt. „26/9726".

Äris tegutsenud
naisterahvas
soovib pühadeks tööd. Kirj. slt. „32/9732".

Täiesti vilunud
sepp,
hobuserautaja, soovib töökohta, ükskõik kuhu, tunneb ka põllutööriistade töid. Kirjad slt. „16/8556".

Lp. tööandjad!
Wõimaldage tööd noorele tütarlapsele, kas toiduainetekauplusie wõi õpilaskoht. Abistan meeleldi perepronat tubastes töödes. Käin oma korterist. Lahked pakkumised palun saata slt. „20/9760"

Palun
teenistust väikesesse perekonda wõi lapsehoidjaks; keedan hästi, valitsen keeli, olen keskealine venelanna. Pal. kirj. slt. „3/9703".

Heade soovitustega
katlakütja-masinist
palub ükskõik missugust teenistust, vilub kõigega. Kirjad slt. „2/9702".

Majateenijaks
soovin, kas maale wõi linna. Kirj. slt. „6/9706".

Korralik abielupaar otsib
majahoidjakohta
Teat. slt. „32/9692".

Palun
võimaldage mingisugust tööd ausale korralikule keskealisele mehele, tunneb veidi lukusepa- ja elektritööd. On tänulik kõige eest. Kirj. slt. „8/8548".

Väljast sõitnud spetsialist
trukkija,
hõbeda, vase ja valgemetalli alal täiesti vilunud, töötanud välismail, otsib kohta. Kohapakkujaid palun teatada slt. „8/9708".

Tunnistusega
juuksur
meestetöös soovib kohta, võib ka ära sõita. Teat. slt. „19/8559".

Karske korralike elukommetega 22-a. noormees
palub kohta
kas ärisse, kaubalattu wõi kauba väljavedajaks, on varem ärialal tegutsenud ning omab head soovitused, rahul igasuguse tööga. Kirjad slt. „14/8554".

Diplomeeritud fütja soowib
teenistust
tunneb igajugu remont- ja lukusepatööd, wõib ka keftütiele. Kirj. slt. „23/9763"

Lp. tööandjad!
Palun võimaldage täiskarskele mittesuitsetajale provintsinoormehele elamist võimaldavat tööd. Kirjad slt. „11/9791".

Korralik aus keskealine
neiu soovib
passijaks wõi teenijaks. Oskab keeta, ka wilunud wäikeste lastega. Omab head soowitused. Teat. slt. „38/9778".

Korralik
keskealine lastearmastaja naisterahwas soowib perenaiseabiks. Endal korter. Kirj. slt. „1/9781".

Tellitud tööd wõtab
rätsep
soowib pintsaku- wõi paltutööle, wõib ka abilisena. Kirj. slt. „30/8579".

21-a. noormees, omab algteadmiji puutööst, soowib
õpipoisikohta
tisleritöökotta. Kirjal. slt. „36/8576".

Soovin kohta
wäikesemasse perekonda, kus wõiks iseseisew perenaine olla, wõi kontoritraamijaks. Kirj. slt. „31/9851".

MÕNUS TUNNE ON,
KUI JALAD ON KUIVAD JA SOOJAD
Kalosse ja botikuid
vabrikutest „Põhjala", „Tretorn", „Quadrat"jne.
Säärsaapaid,
mida vajab kalur ja jahimees, ostate suurel ja väikesel arvul.
Naha-, jalanõude- ja hobuseriistade-kauplusest
N. BÕSTROV
TALLINN, VENETURG 1. TELEFON 313-13

GS&KO
A-l. HANSI
väljub laupäeval, 4. dets., kell 15.00 viimast korda sel hooajal
Tallinnast Heltermaale
ja jääb tegutsema Rohuküla-Heltermaa liinil.
Tallinn-Orisaare-Triigi ja Orjaku sadamate vahel lõpetab a.-l. „Hansi" tegutsemise kuni 1938. aasta navigatsioonini.
LAEVAÜHING G. SERGO & Ko.
Tallinn, Sadam, Baikovi sild.
Telef. 31410 ja 31485.

Automaat-
telefonikeskjaam
10—15 abonemendile kiiresti müüa.
Teat. slt. „30/8570".

Taagepera sanatoorium wajab
perenaist,
kellel on wastaw kutseharidus ning kogemused majapidamiseks. Palk Kr. 66.— kuus ühes priikorteri, kütte ja walgustusega. Soowiawaidused saata sanatooriumi juhatajale kuni 12 dets. s. a.

„Päevalehe" üksiknumbrite müük
H. VARIK
Leisi—Saaremaal

Põllupidajad!
Karske korralik noormees soowib tallu tööle, on wilunud kõigis talutöödes, wõib iseseiswalt töötada. Pal. teat. kirjalikult slt. „10/9830".

Tööturid ja töövõandjad, wõimaldage
tööd
maapoisile, on karske ja korralik. Teat. Meriwälja poodi wõi kirj. slt. „11/9831".

Saareneiu
palub ükskõik mis tööd, wõib ka maal olla. Kirj. slt. „38/9818".

Tööturid, ärimehed, majaomanikud! Wõimaldage ükskõik mil alal 23-a. korralikule karskele noormehele
mingi koht
Soowi korral ka kautsjon. Kirj. slt. „32/9812".

Intelligentne keskproua
soovib kohta
müüjannaks walmisriietekärisse, lapse juure wõi perenaiseks üksiku juure. Oskab käituda inimestega. Kirj. slt. „32/9832".

Heade soowitustega korralik
1-liigi autojuht
soowib teenistust osanikuna sõidumajinal, kas äri, tööstuse, agendi wõi kaubarciija autol. Kirj. slt. „12/9832".

Wilunud
pesunaine
otsib pesukohti. Kirj. slt. „13/9833".

Lp. rätsepad!
Wõimaldage täiesti wilunud pükstegijale täcalusekoht. Kirj. slt. „19/9839"

Palun
teenistust tisleri juure wõi ükskõik mis kindlamat teenistust, olen sel alal töötanud, tunnen ka kingipatööd, olen kõigega rahul. Pal. teatada slt. „31/9811"

Aus korralik
naine soovib
perenaisekohta üksiku juure wõi perekonda. Armastab ka lapsi, on oma olund. Kirj. slt. „18/9838".

„Päevalehe" üksiknumbrid on müügil
Vaivara jaamas

Müüakse

Viru ranna suvituskohas ja tööstusrajoonis müüa
maja
ühes pakktoaga ja 1 ha maaga. Majas on pagariäri. Ruumid sobivad kohviku, söögimaja wõi restorani jaoks. Teat. slt. „33/8533".

Müüa
lihahakk, masina komplekt ühes elektrimootoriga ja vaibakudumise teljed. Sakala 47—1.

Müüa vähetarvitatud
raadio
Näha wõib Õle tän. 24, toiduainetekauplus.

Müüa
uus tammepuust diivan ja kaks tugitooli (polsterdamata), 2 laualühtrit, nertspalantiin ja punast mööbliplüüsi. Vilmsi 11—7 (hoovimajas).

Pruugitud
buduaarmööbel
odavasti müüa. Nõmmel, Vana Pärnu mnt. 5. 4—7 p. l.

Müüa
klubimööbel
riidekattega, 4 tooli ja sohva Kr. 250. Kirj. slt. „1/8541".

Müüa kuiwi
männiprusse
ja lae- ja põrandalaudu Endla 59, telef. 435-03.

Müüa keskkorras tugev
kergeveo-auto
250 kr. eest. Toom-Kuninga 22, õunakelder.

Müüa keskkinna juures
maja
wäljamakjuga Kr. 10.000. Lähemalt omanikult Girgensoni 4—4.

Tahvelklaver
odavasti müüa. Raua tän. 3—4.

Puutöö-masinad
müüa hästi odava hinnaga. Kirjad slt. „34/9734".

Ehituskrunt

müüa. Asukoht Suurel Tartu maanteel parimas ärirajoonis. Krundi suurus 300 r.-sülda. Ostusoovid saata kirjalikult slt. „20/9720".

Müüa ilusat
põlluheina-ädalat
koormaviisi koju kätte toomisega, küsida Paldiski mnt. 51-a—3.

Odavasti müüa
2 maja
5000 kr., Raasiku jaama juures. Küsida igal ajal Kungla tän. 23—3.

Juhtumisi müüa
hea kasukas
šuppen, karakulkraega, karakul- ja piibermüts, vasksupelvann jne. Pärnu mnt. 39 krt. 6.

LASTE TARBED • PUDUKAUBAD
PESU
BENE
TALLINN—MUNDI 3.

Müüa kahe auguga pr ahjuga raud-
pliit
Uus 4, juukfetööstus.

Hea, korras, ilusa kõl
kabinett-tiibklav
müüa Raiaskaewu t. 14

KUULUTAJAILE TULNUD KIRJAD

2. dets. sisse tulnud kirjad.

1/9181	5	1/9261	2	22/9402	1	23/8443	
1/8941	1	1/9101	1	23/9243	3	23/9043	
2/8422	5	2/9262	2	23/9363	1	24/8404	
2/9222	1	2/8062	1	24/8324	1	24/2944	
3/8423	8	3/7503	1	24/9481	1	25/8845	
3/9063	1	4/8464	1	25/7725	1	25/9325	
5/8425	10	5/9345	8	25/8885	1	25/7565	
5/8025	1	5/9145	2	26/9126	1	27/9327	
6/8426	2	6/9386	2	27/8367	1	27/9407	
6/9466	3	7/9347	6	27/9127	1	27/9447	
7/9467	1	7/9227	1	27/9167	2	27/9087	
7/8427	1	8/9108	4	27/8287	1	27/9287	
8/8428	4	8/9228	1	28/9168	1	28/9408	
8/9148	1	8/9388	1	28/9328	2	29/9412	
9/9307	1	9/9309	6	29/9129	3	29/8449	
9/9389	2	9/8469	2	29/9409	1	30/9290	
9/8909	3	9/7349	1	30/5650	1	31/9371	
9/8789	1	9/8429	1	31/9291	3	31/9251	
10/9310	8	10/8350	1	31/9451	3	31/9291	
10/9190	1	10/8430	2	32/9332	1	32/9292	
10/9350	2	10/9470	1	32/9295	1	32/9412	
11/9391	19	11/9271	1	32/8452	4	32/9212	
11/9071	8	11/9111	2	32/9293	1	32/9371	
11/9311	1	11/8391	1	32/8732	1	32/9372	
11/8431	1	12/8432	32	33/9333	11	33/8453	
12/9352	12	12/9032	1	33/9373	1	33/7933	
12/9312	1	13/9313	1	33/9338	1	33/8853	
13/9273	8	13/7793	2	34/8454	7	34/9374	
13/2933	1	14/9074	2	34/7774	1	34/9294	
14/9154	2	14/8034	2	34/9414	1	34/6454	
14/9234	1	14/7914	1	35/9295	1	35/9375	
14/8443	1	14/8434	1	36/9336	12	36/9416	
15/8435	5	15/2975	1	36/8456	1	36/8776	
16/9396	1	16/9276	1	37/9457	2	37/9377	
16/9196	5	16/9436	5	37/9417	1	37/9337	
16/9116	1	17/8437	1	37/9386	1	38/9138	
17/9317	2	17/9157	1	38/2998	1	38/9258	
17/7997	1	18/9358	8	38/8298	1	39/9259	
18/8398	1	19/9079	1	39/8419	4	39/9299	
20/8440	3	20/8480	2	39/9139	1	40/9300	
20/9160	1	20/8160	1	40/9460	1	40/7420	
21/9481	14	21/8441	10	40/9060	1	40/8060	
21/8361	1	21/9401	2	A. 8983	1	B. 4784	
21/3261	1	21/8401	1	M. 12048	10	M. 11435	
22/9242	2	22/9362	1			Kokku	488 kirja

Tööpakkumised

Veevärgi-töölist
vaja Tartu mnt. 40.

Suurem kindlustusselts vajab
esindajaid
Tallinna, Nõmmele ja Harjumaale. Püsivalt töötajail võimalus saada hiljem kindlapalgalisi kohti kuupalgaga Kr. 100—150. Kirjad slt. „4/9744".

Kodu-õmblejannat
veidi saksa keelt rääkijat, kes ilusasti kleite õmbleb, otsitakse. Kirj. slt. „21/8561".

Teenijat,
vaja maale tallu. Kaub. laup., 4. dets. kella 10—11 S. Tartu mnt. 32, hoovis.

Püksirätsep
vajab naisabilist, kes on sel alal varem töötanud. Kirj. slt. „28/8568".

Noort haritud
preilit
vaja hambaarsti kabinetti abiliseks. Kirj. slt. „40/9740"

Suurem kindlustusselts vajab Nõmmele töövõimelisi soliidseid
esindajaid
Kirjad senise tegevusega slt. „38/8538".

Noor teenija
saab kestva koha üksiku härra juure. Kirj. slt. „24/9724".

Kojarahvast
karsket, korralikku lasteta abielupaari, tarvis vähesele tööle, korteri eest. Teatada kirj. slt. „25/9725".

Eesti Haridusliit vajab
vabaharidustöö konsulenti
Palk Kr. 120.— kuus. Soovivaldused saata E. Haridusliidule 8. dets. s. a. Tallinn, Uus tän. 2—2.

Juuksurit
vaja alatiseks laupäeviti Tulla Endla 52-b, ärisse või Endla 54—2.

Tulutoovasse kaubandustööstuslikku ettevõttesse vajatakse
osanikku
10.000-15.000 kr.
kapitaliga (võib olla kindlustus). Kaasatöötamine soovitav. Teatada slt. „12/9712"

Tüdrukut
linna ligidale maale tarvis väikesesse perekonda. Kaub. 4. ktp. kella 8—10 e. l. Paldiski mnt. Majandusühisuse hoovis.

Ettekandjaid
tarvis kohvikusse „Marcelle".

Tarvis kohe linna ausat
teenijat-perenaist
kes loomi talitaks. Teat. endist. kohtadest ja isiklikke andmeid slt. „29/9729".

Teenijat-perenaist
keskealist, kellel on sellekohane vilumus või haridus, tarvis linna ligidale tallu. Kaubelda 4. detsembr. kella 9—12 Suur Tartu mnt. 32, hoovis.

Sulast
tarvis maale, kes talutööd tunneb. Kaubelda „Uudislehe" juures laupäeval, 4. detsembril, kella 10 hommikul alates.

Vilunud
lokkijat
tarvis, kes teeb kõiki daamide töid. Nunne tän. 11.

Raamatupidajat-korrespondenti
(eesti ja saksa) vajab Tallinna restoran. Kirjad palganõudmisega slt. „40/9780".

Töötuppa tarvis kohe
rätsepat ja abilist,
kes on vilunud laagripintsakutööst, üüri- või tunniviisi. Teatada slt. „24/9764".

Ettekandjat
vaja ärasõiduks. Kaub. wõõrastem. „Mõtwa" kohe pärast lehe ilmumist tuni kl. 19.

Ehitus-puuseppi
tarvis maale. Wismari t. 17-a—7.

Ojaw
masina-kirjutaja
leiab kestwa töö. Teatada koos tingimustega slt. „32/9772".

Liha- ja worstitööstuse tarwis kestwale teenistusele
meeskaastöötajat
wähema kapitaliga. Teat. jaab õht. kl. 6—9 W. Ameerika tän. 30—1.

Poissi
waja pagaritöökotta, soovitaw ka ennem on weidi olnud. Wana Posti tän. 7, H. Laas'i pagariäri.

Korralikku
teenijat
tarvis tallu. Kaubelda täna kella 3 p. l. Kesk-Ameerika 16, krt. 13.

Ojakülla Weeühisus annab wälja
kraavi-kaevamise tööd
Kraawi üldpikkus 1800 mtr., üldmahuga 3157 m³, sellest 50 m³ rähka, 80 m³ savitruus ja ülejäänud turbamuld. Kirjalikud pakkumised saata 10. dets. Ojakülla Weeühisusele, Lehtse, p.-k. 18 (tel. Lehtse 13c). Juhatus jätab endale õiguse tööd wälja anda ka mittewähempakkujale wõi üldse wäljaandmata jätta.
Juhatus.

Juuksurit
waja meestetööle kindlale kohale. Odra 5, ärist.

Puuseppi
tarvis Heina tän. 36 ehituseie, raudtee hoovis.

Kohe tarvis puugaasimootoritundjat
mõldrit
iseseisvana, soovitaw iiklikult ilmuda Tamsalu jahuweski Tamsalus.

Lihaärisse on tarvis täiesti wilunud
lihunikuselli
pikemaks ajaks. Läbi rääkida 3. detsj. kuni 5. detsj. kl. 6—9 õhtul Oskari tän. 32—4.

Majapidajanna (wirtin), kes omab 250—500 kr. kautsjoni,
võib koha saada
restorani. Kirj. slt. „B. 4839".

Korteripakkumised
TALLINNAS

Suur planguga ümbriisetud
ladu,
ca 1000 ruutmtr., Hollandi tän. odwasti üürile anda. Teateid saab tel. 818-02.

Hariduse 4
3- ja 4-toalised
korterid
wabad; kõrged, awarad toad, lift, elektriköögid, teenijatoad jne.

Väike
korter
ära anda Nõmme t. 7.

Üürile anda suur
mööblita tuba
Uus 23—1.

Kaasüüriliseks
võib tulla korralik töölkäija neiu või noormees üksiku prl. juure. Kanarbiku tän. 14—4 Tallinn.

Erasissekäiguga mugaw
tuba
ühes fürte ja walgustusega ära anda Tulbi 3—9.

Soe, täiel.
mööbliga tuba
mõistliku tasu eest ära anda üksikule puhtamas teenistuses härrale wõi daamile. Näha igal ajal Kollane t. 20—7.

Lihtne 3-toaline
korter
kohe wälja üürida, hind 45 kr. Dunkri 17—10.

Korter
— 2 tuba ja kõök — saada Pikk tän. 47, küüida kojameheltt.

Uues majas ilus remonteeritud
tuba
ära anda, mööbliga wõi ilma. Fählmanni tän. 12—1 (Kreutzwaldi põik).

1-2-3-4
hästi möbl. tuba kõigi mõnnustega ära anda Taitari 20—6. Wõib ka kogu 8-toalise korteri üürile anda. Küüida esmaspäewast alates kella 10—1 wõi 3—5.

Ära anda toiduainete-
kauplus
ühes lahtise piima ja õlle loaga. Kirj. teat. slt. „36/9736".

Suur hästi
möbl. tuba
erasissekäiguga ära anda Kaupmehe tän. 31—2.

Ütsiku pr. juure
kaasüüriliseks
wõiwad tulla 2 jõbrannat. Westiwärawa 11—15.

Wälja üürida põhjalikult renoweeritud 5-toaline
korter
Wana Kalamaja 3, küsida hoowis.

Hästi sisetöötaind, hea ostjaskonnaga
suurem koloniaaläri
(en-gros ja en-detail) ettenägemata põhjustel, kohe wõi alates 1. jaan. 1938. a. ära anda. Teatada slt. „9/9829".

Sisetöötatud
pesumaja
ruumid ära anda. Walgewaje 8-a—1.

Ilus awar
tuba
wälja üürida ametiskäiwale härrale. Omaette sissekäik ja wann. Jakobsoni 41—9. sissekäik Waje tänawalt.

Korter
— 6 tuba, wanni- ja teenistuba, kõigi mõnustega (ahjukütega) üürile anda Tatari tän. 18—1, küsida Tatari tän. 20—6, alates esmaspäewast, kl. 10—1 ja 3—5.

Vahetan
2-toalise korteri wastu 2., 3. wõi 4. l.-j. hea kojamehekoha (maapealne korter, wähe tööd). Soovw. kirj. slt. „28/9808".

Remonteeritud
korter
(1 suurem tuba ja kõök) waikses, korralikus majas ära anda. Pikk t. 78 (sissekäik Lai t. wärawast). Näha wõib homm. kl. 9—4 p.l.

Kaasüüriliseks
wõib tulla kindlas ametis noormees. Liiwalaia tän. 70—2.

Keldrikorter
2-toaline, kesklinna lähedal ära anda, wõib ka puhtama tööstuse jaoks. Pakkum. slt. „28/9848".

Kaasüüriliseks
wõib tulla korralik preili, kes kodus ei keeda. Torni-mäe tän. 7—16.

Kaasüürilist
tarwis. S. Laagri 14—1.

Autogaraaž
ära anda. Lembitu tän. 6, küs. majahoidjalt.

Garaažid
soojad, ruumikad, wälja üürida Luise tän. 12.

Korteripakkumised
NÕMMEL JA MUJAL

Arasõitmise puhul toiduainete-
kauplus
Kivimäel üle anda, toiduainetega wõi ilma. Küsida Kivimäel, Sakala tän. 5—5, hommikul kl. 9—12.

Kehras
välja üürida maja — 3 tuba ja kõök. Kirj. Tehnika tän. 16-B, Lunin, Tallinn.

Nõmmel, omnibusepeatuselt 6 min. tee, ära anda
korter
— 3 tuba, veranda, kõök, soe klosett ja mustavee ärajooks. Kevade tän. 27 wõi telef. 515-80. Üür 32 kr.

Hea juhus!
Korralik toiduainetekauplus ära anda. Küsida Raekojapl. lehekioskist.

Nõmmel
üürile anda möbl. soe ja tuiw tuba kostiga wõi kostita. Hiiu omnibusepeatusest 5 min. tee. Taara 15.

TAPAL
võtab „Päevalehe" ja „Laste Rõõmu" tellimisi ja kuulutusi wastu ning müüb üksikuid numbreid Paul Erna koolitarvete-äri Jaama tän. 3.

Korteriotsimised

Lasteta abielupaar soovib
korterit
— tuba pliidiga wõi vaheseinaga. Kirj. slt. „34/9694".

Intell. kindlas ametis härra vajab erasissekäiguga
mööblita tuba
Vastused ühes hinnaga slt. „9/9749".

Üksik raudteelane otsib Nõmmele väikest
korterit
soov. tuba ja kõök, võimalikult raudteejaamade läheduse. Kirj. slt. „29/8569".

Riigiametnik wajab 1—2-toalijt kõõgiga
korterit
Kirj. jlt. „34/8574".

Kindlapalgaline wäike perekond wajab
korterit
2—3 toaga. Teatada Pikk tän. 3, „Ülo Raadio", tel. 465-66.

Garaaži
weoautole wajaiakse kohe. Teatada slt. „37/9857".

„Laste Rõõm" on laste õnn!

Müüakse

Suurem valik armatuure, laua- ja seinalampe. Tööstus ja kauplus Tartu mnt. 2 ja 42, telef. 311-96. Vold. Laanberg.

Kõrvalatud
KOHV
KÕIKIDES ERISEGUDES
TH. KAARMANN
RAEKOJA 8

Müüa häid
suusapuid
Teateid saab Tallinnas, Tina 26—2, tel. 317-37.

Müüa naisterahwa
kasukmantel
ehtsatest jiberi kassi nahkadest. Estonia all 2.

Müüa walge moodne
riidekapp,
tualett ja öökapp Pääsukese tän. 1 (töötoast).

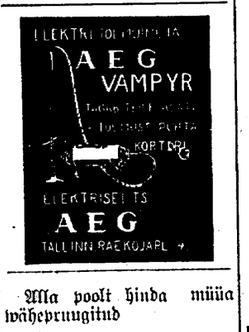

Alla poolt hinda müüa wähepruugitud
magamistoa sisseseade
Pärnu mnt. 54, elektritarwete äris; telef. 471-14.

Odavasti müüa
võrk-raadioaparaat
Näha Peeter Süda tän. 7—4, kella ½8—½10 õhtul.

Müüa hästi hoitud
raamatud
Encyclopadia Britannica 1910, 1911, 1922, 1926, 34 köidet, 250 kr., History of the Historians 27 k., 45 kr., Shakespeare Works — 8 kr. ja weel inglis-, saksa-, prantsus-, rootsi-, wene- ja hispaaniakeelseid raamatuid. Paldiski mnt. 14—4 hoowis, kiwimajas.

Müüa
diivan ja kušett
Hind odaw. Tellimised ja parandused. Sadulsepatöökoda „Wello", Niine tän. 1.

Odawasti müüa pruugitud, korras
kapp-raadioaparaat
patareidega, maal kasutamiseks. Näha kella 7—8 ja 19—21, pühap. päew läbi Roosikrantsi 10-a, Kaasik, sissekäik hoowist.

Ehitusprusse ja laudu,
prussid 5"×5", lauad 1½, 2, 2½ ja 3", 1½×2" latid, iamme-, saarelauad ½, 1 ja 3" pakud, põranda- ja parketiklutsid laudu müüa pariii S. Raewalla 34. Telef. 308-53 laupäewiti ja esmaspäewiti, ka äraweoga.

Meester. jope
mustast tugewast riidest, kesfm. kasw. müüa Pärnu mnt. 79—2.

Tekiini vaip
müüa, 150×300 jm. Foto-äri Ernst Feldt, Wanaturg 6.

Rutuliselt müüa suurel ja wäikesel arwul
sibulaõunu
Wene tän. 11 keldris.

Müüa pruugitud
riideid
Jõe 28, küsida poest.

Linna ligidal
talu müüa
Teateid saab iga päew Kiwimurru 22—4.

Odavasti müüa
moodne pruugitud woodi (kahele), öökapid ja toole. Näha õhtuti kella 5—7, pühap. homm. kl. 10—12, Promksi 1—4.

Kuulutus märgiga väärib tähelepanu

REKA

REKA
V. POSTI 1.
TEL. 447-02, 484-44

Odavate hindadega
hästi küpsed suitsusingid ja -ribid.
Võru liha- ja vorstitööstuste saadused
Alati laos suur juustutagawara. Müük suurel ja wäikesel arwul. R. Erga, Tallinn, Wana Wiru 9.

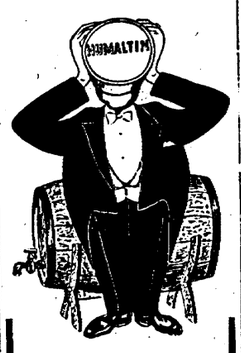

Viimase sõõmuni nauding:
KODUÕLU ÕLLEEKSTRAKTIST
HUMALTIN
Saadaval rohu- ja koloniaalkauplustes.
V. Treublut
Volta 3. Telef. 440-88

Raudtorusid Talasid Nurgarauda
müüa, kõik mitmesuguse mööduga
Siimoni t. 1.
Telef. 315-22.

Odaw
Grammofone ja plaate Rutakel saabunud suur walik eesti plaate. Kullasepa 10—2-b. Müük, ost, wahetus, üürimine.

Müüa pruugitud tammepuust magamistoa
mööbel,
hind 250 kr. Luise 23—5, teisel korral.

Müüa
wähetarwitatud puuwoodi, jõõgitoalaud ja mõned muud wäikesed majatarbed. Näha jaab Suur Patarei 9—12.

Tartus kiwisilla läheduses
müüa kinnis-vara
kahe tänawa nurgal asuwa soodsa ehituskrundiga (umbes 1 wakamaa). Wahetalitajaid palutakse mitte tüütada. Teatada kirjalikult A. Bartoschewitschi kuulutustekontoriśse, Dunkri tän. 3—2, kella 9—4 „B. 4836"

Ostetakse

Briljante, kuld-, hõbe-, antiikasju
ostab kõrge hinnaga
L. Krasnokutsky ja poeg
Kuninga tän. 6, telef. 431-59.

Ostan suuremal arvul
turbapuru
Teat. iga päev kella 18—21 telef. 475-64.

Ostan kohemaksetava raha eest väiksematüübilise
sõiduauto
3,5 h.-j.—7 h.-j. Teat. slt. „23/8563".

Soovitakse osta pruugitud tugev jalaga
rätsepamasin
Teatada kirjal. slt. „23/9723"

Õiglase hinnaga
ostan ja müün
palituid, ülikondi, pandipileteid, raadioaparaate, fotoaparaate, õmblusmasinaid, grammofone jne.
Tartu mnt. 1. Ost-müük.

Ostan tarvitatud
elektri-voolumõõtja
Lai tän. 43—5. A. J.

Ostan
ehituskrundi
või vähema maja ehitusvõimalusega Tallinnas või Nõmmel. Teat. slt. „24/9804".

Soovitakse osta
kohver-grammofon
Pakk. ühes hinnaga slt. „8/8588".

Ostan wähepruugitud
kirjutuslaua
(soovitaw must) ja seinamaali. Teat. slt. „10/8590".

Soovin osta uue
maja
wõin maksta 2 miljoni ümber, wõib olla hüpoteegiwõlaga. Kirj. slt. „8/8583"

Ostan auto
kuni 1500 kr., 8—10 h.-j., uuem mudel, tõld, võib olla rikutud. Kirjad slt. „16/9796".

Parima hinnaga ostan
pruugitud riideid, ülikondi, palituid, pesu, saapaid, pandipileteid, õmblusmasinaid, jalgrattaid, mööbleid. Tulen kohale. Suur Karja tän. 8—8.

Soovin osta
kiires korras pruugitud reformpõhjaga raudwoodi ja ümmarguse jõõgilaua ja ühe uksega riietekapi. Pal. teat. kirjal. slt. „36/9816".

Soovitakse osta
maja
Tallinna wõi Nõmmele. Teatada ühes asukoha, suruse ja hinnaga slt. „29/9849".

Ostan hea hinnaga wana
puutreipingi
Teatada slt. „9/8589".

Ostan
veoauto
suurus 2½—4 tonni, ja sõiduauto, 2—5 istuw sõitmud, kohemaksetawa raha eest. Kirjad saata ühes andmete ja hinnaga slt. „K./114".

Puhtaid kaltse
ostab
Tall. Eesti Kirj.-Ühisuse ladu Pikk tän. 2

Mitmesugust

Kübaraäri
Kentmani 21
on ülevildud
Liivalaia 46

Meistermees, 40-a., soovib
tutvust
abielu mõttes korraliku prl. wõi pr. vanus 25—40 a., kellel on oma kodu; võib ka väljaspoolt Tallinna olla. Kirjad elulookirjelduse ja päevapildiga, mille mittemeeldivusel tagasi saadan, slt. „35/9735".

Vaikne noormees töölisringist
tutvuks
väikese kena tütarlapsega, kes tahaks olla sõbraks ja kellele meeldib tants. Kirjad slt. „2/9742".

Soovitakse rentida
suurem talu
inventariga wõi ilma. Teat. slt. „33/9733".

Jooksva,
isiase ja luuvalu vastu tarvitakse pealemäärim. „Manoli" ja sissevõtmiseks **Reumatoset.** Punane ankur ei tohi puududa.

PUHTUST, MUGAVUST, KOKKUHOIDU
tagab
Aivaz'i
KEEDU PLAAT
SAADAVAL IGAS RAUAKAUPLUSES

Tütarlaps!
Kui oled minewikuta, omad meeldiwa wälimuse, oled waene, kuid selle juures rikas truudusest, siis kirjuta poisule, kes on 27-aastane ja pakub sulle mugawa kodu. Foto nõutaw, tagastatakse ausasti. Kirj. slt. „12/9752".

Tähelepanu!
Odav väljamüük
Linnawalitsuse loal kuni 15. detsembrini äri ümberkolimise tõttu
A. Maamägi
jalanõudeäris, Estonia puiesteel 29.

Halloo, preilid! Kaks lõbusat noormeest, kindla teenistusega ja varanduslikult kindlustatud, soovivad
tutvust
preilidega. Sulestage meile! Meeldivuse korral järgneb abielu. Foto nõutav. Kirjad saata: Järvakandi p.-ag. Ants 22 ja Arvo 24.

Härrad aastais!
Pisut lootust teile! Ehk suudate vaba proua ja kahe preili seltsis jõulud huumorlikumalt mööda saata? Kirjed slt. „12/9792".

Soovin
tutvust
tõsiste isefeisiwate pr.-prl. 80 a., keda ei huwita flirt ja kes oleks juuteline materjaalselt kaasa lööma hingelisele mehele elu ülesehitusel. Kirj. jlt. „7/9787".

Kes soovib
enda juures, kas äris wõi kodus, tellimiji wastu wõtta (aadresside ülestkirjutamine tehnil. tööde peale). Wast. jlt. „1/9741".

Soovin laenu
5—10.000 riigimargalise obligatsiooni wastu. Rahaandja saab peale % weel osa tulutoowa äri puhtastkasust. Kirj. jlt. „25/9845"

Kas eaks aastaid 5 wõi 3×5, kas tasuks kroon wõi sente 25, kuid
'Laste Rõõm,
saab ostet.

Kadunud

Liiva jaama ja Raudalu maantee ümbruses kadunud suur helehall rippuvate kõrvadega
hundikoer
Elusalt wõi surnult leidja palun vaevatasu eest üles anda Nõmme, Männiku tee nr. 21.

Kiriklikud teated.

Piiskoplik Toomkogudus.

Toomkirik.

Laupäeval, 4. detj., kell 18 jumalateenistus Tallinna õpetajate seminari avamise tähistamiseks. Õp. mag. K. Tiit. Laulab seminari ja pedagoogiumi laulukoor. Laululehed. Pühapäeval, 5. detj., kell 10 homm. jumalateenistus. Õp. H. J. Karm. Lauluraamatud. Kell 11.15 lastejumalateenistus koguduse toas. Laste lauluraamatud. Neljapäeval, 9. detj., kell 7 õhtul on koguduse toas adwentpiiblitund.

Tallinna praostkond.

Kaarli kirik.

Pühap., 5. detsembril, 2. Kristuse tulemise pühal, kell 10 homm. on jumalateenistus pihti ja armulauaga, õp. A. Kapp. Pühap., 5. detj., kell 3 p. l. korraldab Tallinna Kaarli 1. pihtkonna waestehoolekanne wäikeste laste hoiuruumides (Liiwalaia 68, end. S. Juhkentali 1) perekonnaõhtu. Kõne: õp. diak. P. W. Koppel. Laulab Kaarli Noorte Koonduse laulukoor ja mängib Koonduse keelpillide orkester organist Joh. Jürgensoni juhatusel. Jõululaat. Kohwi- ja teelaud. Sisseteulek waeste laste jõulupuu heaks. Rohket osawõttu palub
1. pihtkonna waestehoolekanne.

Reedel, 3. detj., kell 7 õhtul ärätusnädala jumalateenistusel kõnelewad teemal: „Kristus ja antikristus" praost A. Grünberg Pärnust ja õp. P. W. Koppel. Laupäeval, 4. detj., kell 6 õhtul ärätusnädala lõppjumalateenistus armulauaga. Kõneleb õp. P. W. Koppel teemal: „Ainult Kristus". Laupäeval, 4. detj., kell 8.30 õht. Tatari 26, gruppijuhtide ettewalmistamise tund. Pühapäeval, 5. detj., kell 1 lastejumalateenistus gruppides, õp. P. W. Koppel. Pühapäeval, 5. detj., kell 6 õhtul pihti ja armulauaga jumalateenistus. Piht õp. Fr. Stokholm, jutlus õp. P. W. Koppel. Laulab lastekoor. Laululehed lastejõulupuu heaks.

Randwere kirik.

Pühapäeval, 5. detj., kell 10 hommikul jumalateenistus. Laululehed. Lauluettekanded.

Jaani kirik.

Laupäeval, 4. detj., kell ½7 jumalateenistus armulauaga — õp. A. Tähewäli. Pühapäeval, 5. detj., Jaani log. wanadekodu 14. aastapäeval, kell 10 hommikul jumalateenistus armulauaga — praost H. Kubu. Laululehed. Korjandus waeste heaks. Kell 8 lastejumalateenistus — õp. J. Juhkental. Kell 5 noortejumalateenistus — õp. J. Juhkental. Kella 4 alates Waestehoolekande seltsi korraldusel perekonnaõhtu Lai tän. 20, waimulike kõnede ja muusikaliste ettekannetega.

Piiha-Wainu kirik.

Pühapäeval, 5. detj., kell 10 homm. kirikus jumalateenistus armulauaga. Kell 1 lastejumalateenistus. Kell 6 õht. kontsertjumalateenistus laululehtedega. Õp. Th. Tallmeister. Kolmapäeval, 8. detj., loeng log. saalis Prot. ühingu ja noorte koondise liikmeile. Kõneleb hra W. Pabson.

Pauluse kogudus, Toomkirikus.

Pühapäeval, 5. detj., kell 12 p. jumalateenistus koguduse wisitatsiooni puhul. Wisitatsioonikõne praost H. Kubu, jutlus õp. R. Uhke. Laululehed. Kell 10 homm. koguduse majas lastejumalateenistus-pühapäewakool. Kell 5 p. l. Kaubandus-tööstuskoja saalis, Pikk 20, koguduse kontsert-perekonnaõhtu. Teisipäeval, 7. detj., kell 7 õhtul koguduse majas palwetund. Laululehed.

Pühapäeval, 5. detj. s. a., kell 5 p. l. Kaubandus-tööstuskoja ruumes, Pikk tän. 20,
Tall. Pauluse kogudune
kontse -perekon aõhtu.
Kawas: waimulik kõne, koorilaul Pauluse segakoorilt hra R. Metsapa juhatusel.
Solistid: prl. Zelia Aumere (wiiul), prl. W. Siht (klawer), hra Artur Rinne ja hra E. Oja (laul).
Loterii. Teelaud.
Lahkel osawõttu palwad
kog. juhatus ja õpetaja Rein Uhke.

Õhtukogudus „Emmaus" Toomkirikus.

Pühapäeval, 5. detj., kell 6 p. l. jumalateenistus armulauaga ühenduses skautide emadepäewa pühitsemisega. Laulu- ja muusikaettekandeid skautidelt ja gaididelt. Jutlustab õp. P. Kuusik.

Rootsi
Pühapäeval, 5. detsemb
jumalateenistus, K. Nilsson.

Peteli
Pühapäeval, 5. detj., ke
armulauapühaga. Kell 12
õhtul kuulutustund. Esmas
piiblitund. Teisipäeval kell
tund. Neljapäeval kell 7 õ

Nõmme
Pühapäeval, 5. detsembr
teenistus ühes armulauaga.
teenistus. Õp. A. Eilart.
kell 7 õhtul koguduse kantsel
gis koguduse õpetaja juhatus
7 õhtul kirikus käsitude selet

Kopli
Pühapäeval, 5. detsemb
jutl. õp. Gnadenteich — T
lateenistus. Kell ½5 perek
mes. Laste laulukoor, last
algk. juh. hra Suurmets, õp.
luleheid. Keskнädalal kell 7
8 õht. noorte piibliringi koo

Balti puuwillawabrik.
tund, pühapäeval kell 1 pü

Tallinna praost
Raadiohommikpalwused i
ni kirikus. Diakonissihaigla
kell 10 homm., jumalateeni
Kell 11.30 lastejumalateeni
liste piiblitund — õp. R.
naõhtu linna 20. algkooli r
5. detj., kell 4 p. l. praostko
Kannikese tän. 11 — pre
ewangelisatsioonitoimkonna
lutuse nädal õpetajate ja w
detsembrini.

Tallinna Linnan
Reedel, 3. detj., kell 7
tab õp. A. Horn. Laupäev
lutustund, kõneleb õp. A.
Pühapäeval, 5. detj., kell
6 õhtul perekonnaõhtu, kõn
leheid. Laulukoor, tee-
detj., kell 7 õhtul piiblitund

Pä
Laupäeval, 4. detj., kel
nädalal, 8. detj., kell 7 õht

Ew. „Jeesuse Sõprad
Pühapäeval, 5. detj., k
tuse tund. Laululeheid.

Issanda-Mu
Laupäeval, 4. detj., õ
Pühapäeval, 5. detj., litu
ga kell 10, piht kell ½10.
M. Uusna. Kella 4—6 k
nid. Kell ½7 koguduse sa
Köneleb ülempr. M. Uusn
guduse saalis palvus wain
tor A. Osjipow.

Toompea Ale
Laupäeval, 4. detj.,
ja leibade õnnistamisega,
Aleksander ühes teiste w
kl. 10 liturgia armulauaga
jutlustab Tartu ülikooli te
hapäeva õhtul kl. 18 pühe
õhtuteenistus, teenib ülem

Immaanuel
Pühapäeval, 5. detj.,
lewad H. Kokamägi ja K
Ustel laululeheid. Kell 5
aastapäew. Mõda lühikõn
liinide saatel, ustel laulul
kell 7 õhtul piiblitund me
päeval koosolek noorsoole.
juures saalis Martade-õhtu

Allika
Pühapäeval, 5. detj.,
Jumalateenistused kell 10
O. Tärk j. t. Teisipäeval
koosolek kõrvalruumis. Ko
Juh. A. Tammo.

Adwentkirik,
Reedel, 3. detj., kell 7
päeval, 4. detj., kell 7
laulukoor, laululeheid. Pi
kõne, walguspildid, koori
Aug. Keskнädalal, 8. det
did. Köneleb A. Aug.

Tall. 1. bapt.
Pühapäeval, 5. detsem
teenistus, õhtusöömaaeg.
j. t. Kell 1 päeval pühap
lõunat noorte äratusnädal
dala sees igal õhtul kell
teks w. w. Lipstok ja Tek

Siioni palwe
Laupäeval kell 7 õht
detj., kell 10 piibitsuse tu
6 p. l. laste-ettekandeid.
koosolek. Neljapäeval kel

Ew. Wennaste kog
Reedel, 3. detj., õhtu
noortele. Pühapäeval,
wela wäikeses saalis pal
kuulutus, kell 2 pühapä
ewangeeliumi kuulutamis
kodus koondise poisslaste

Piiskoplik Metodi
Reedel, 3. detj., kell
olek. Laupäeval, 4. detj.,
olek. Pühapäeval, 5.
Tombo ja A. Parkja,
teelaud. Kell ½1 päeva
äratuskoosolek, kõneleva
ustel laululeheid, keelpilli
7 õhtul noortekoosolek. N
õpetlik koosolek, kõneleva

„Wiladelfia" pa
Laup., 4. detj., kell
ülemaailmsest Bapt. Noo
jumalateenistused kell 10
pühapäewakool.

Saarsni palw
Laup., 4. detj., kell
detj., ohwripühа, homm.
12 lastetund, õhtul kell.
masp. õhtul kell 7 liikn
õht. piibliõppetund.

Iru wa
Pühapäeval, 5. detj.,
olek, kõnelevad Linnami

Lasna
Pühapäeval, 5. detj.
Kell 5 p. l. kuulutustund

Pääste armee 1
Reedel kell 19.30 s
päästmiskoosolek. Pühap
olek, kell 15.00 pühapäe
jutus, kell 19.30 pääst
wia palwelas. Esmasp.
kell 19.30 Koduühingu t
ühingu töödewäljamüük.

Pääste armee 2
Laup. kell 7.30 õhtul
homm. pühitsuskoosolek,
tele, kell 7.30 õht. pääst
päästmiskoosolek. Neljap

Room
Pühapäeval, 5. detj
ja poolak. jutlus; kl. 10
jutlus, ühine noorte ar
sakjak. jutlus; kell 6 e
kell ½11 püha missa

Karmeli wab
Pühapäeval, 5. det
olek, kõnelevad H. Lees
koosolek, kõnelevad A.
pühapäewakool.

Christian
Kristliku teaduse ju
eesti keeles. Endla tän.
meisel keskнädalal kell 7.
on awatud teisipäeval
11—1.