Päevaleht

Nr. 346 — Esmaspäeval, 20. detsembril 1937 — XXX

Tänast lehte 12 külge

PÜHAPÄEVAL HINNATA KAASANDED

PILKE- JA NALJALEHT „KRATT" JA KUNSTI ERILISA „KUNST JA KIRJANDUS"

Toimetus ja talitus: Pikk tän. 2. Kontor avatud 9—5. Ärijuhatuse kõnetunnid 9—11. Aadress: „Päevaleht" Tallinn, postkast 433.

Telefonid: Keskjaama väljakutse nr. 428-83 igal tööpäeval kella 8—17. Kella 17-ust alates kuni kella 8-ni teisel hommikul ja pühapäeviti on kasutada järgmised numbrid: nr. 428-84 lehe kontor ukselhoidja ja Pika t. raamatukauplus; nr 428-85 lehe ekspeditsioon; nr. 428-86 trükikoja kontor; nr. 428-87 peatoimetaja Tammer; nr. 428-88 toimetuse kaugekõned ja nr. 428-89 ärijuhatus. Pärnu m. ja Suur Karja tän. nurgal asetseva raamatukaupluse tel. nr. 446-11 ja 479-25

Peatoimetaja H. TAMMER

Üksik number 7 se

Ilmub 7 korda näd

TELLIMISHINNAD:

1 kuu postiga	1 kroon 80 senti.	1 kuu postit	
2 kuud	„ 3 „ 60 „	2 kuud	„
3 kuud	„ 5 „ — „	3 kuud	„

Üle 3 kuu korraga tellides iga järgneva kuu eest 1 kr. 50 s. Välismaale 4 kr. kuus.

Üle 3 kuu järgneva ku

Aadressi

Kuulutuste hinnad: kuulutuste küljel 6 senti ja teksti sees 17 senti mm veeru laiuses. Koha kuni Kr. 3.— poole hinnaga.

Kuulutuste koha valikut ei kindlus

Kuulutusi võetakse vastu lehe jooksvasse numbrisse laupäeval kl. 10-ni

Tarvitamata jäänud käsikirju alal ei hoita. Need sa vastav postmark on lisatud.

...et Suprema raadio on kvaliteet — ei ole mitte õnnelik juhus, vaid Suprema raadio kõrget kvaliteeti tagab kompetentsete jõudude sihikindlalt arendatud töö, mis on Suprema raadiole toonud kuulsust ja tarvitajale-müüjale suurt naudingut.
Tallinna Manufaktuuri & Kaubanduse a/s. Raadio-Ladu, Raekoja plats, Teenri 1. Telef. 426-56, postkast 231.

Ilmus

Huvitav Žu

JÕULUNUMBER

See sisukas luksusajakiri toob majja õ said jõulujutte, köitvaid artikleid, häid tavahetuse teemadel.

Suur ajakiri albumkaustas. Hind

Tekstis hulk pilte 3-värvilis

5-värviline kaane

„Huvitava Žurnaali" pühadenumbris on häid asju. Vesteid ja jutte dalilt ja teistelt lugejaskonna lemmikutelt. Luuletusi. Seltskondlik rep viliste piltidega. Köitev kirjutus meie loteriimiljonäride saatusest Jean Harlow' suur saladus. Leheküljesuurusi filmifotosid. Õnneliku igaüks leiab tabava iseloomustuse enda kohta. Tartu revüü R. Tiituse dega. Pilte Moskva saatkonnast. Pildirikas ülevaade praegusaja Hiinast ni; Pariisi moekäsud piltides. Nukkude moenurk. Pühadeküpsisei muud, mida maksab lugeda.

Saadaval kõigis lehemüügikohtades ja raamatukauplustes. 50 s. postmark „Huvitav Žurnaal" soovijaile koju kätte. Aadress: Lehemeeste Kirjastus, T Postkast 23.

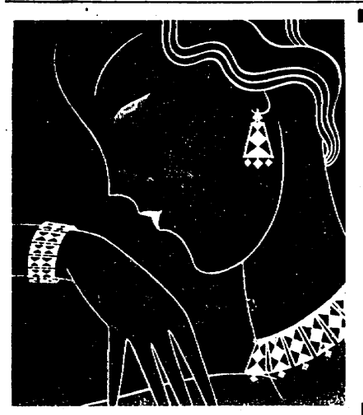

Suur valik

jõulukin

kuld- ja hõb

kõiksugu la

kellad

mitmekesised moo

kristalleser

soodsate hindadega

O-Ü. J. R

TALLINN

KINO MARS

Hospidali tän. 2-a.

Ameerika kuulsaim stepi-tantsijanna ELEANOR P aasta suurimas tantsu-, laulu- ja muusikasuurlava stuses

„Sündinud tan

Rida uusi meloodiaid! Kõikjal teravmeelne huumor!
2) HONOLULU — Vaikse ookeani paradiis. Värv

GLORIA PALACE

5.30 | 7.45 | 9,30

Suur edu! Marta Eggerth ja Jan Kiepura

3-as nädal kunstilises suurfilmis „BOHEEMI VÕLUDES"

Marta Eggerthi laulu. Puccini muusikat.

Eht Prantsuse vahuvein

Ackerman — Laurance

Asut 1811. a.

St. Hilaire
St. Florents

Maailmakuulsad Prantsuse veinid

Du Layon ja Vouvray

kohale jõudnud

Th. Kaarmann

Tellige

„KAUN

aasta

RAAD

Philips, Aga,

VEF

ja palju teisi

maksutingimus

Joh. Mitt,

SUUR VALIK KVALITEETMÖÖBLIT
Tellimiste täitmine täpne, soodsad maksutingimused
R. STUDEMEISTER & H. ZIWIAN

Mööbliäri

S. Karja 23, tel. 438-69.

GLO

DANC

Uue

vast

on laudade t
kult registreer
õht. ja pühap

ILMUS

Laste Rõõm

jõulunumber

uue ilusa kaanepildiga

Selles numbris algab „Koerpoiss Ennu" autori Madis Porisoo uus huvitav jutt „Unevana".

Tädi Annalt on kena „Jõulujutt", Herma Foelschilt tore muinasjutt „Mustlase ennustus".

Eduard Nukk'ilt on ilus luuletus „Endu ja jõulumees", ka J. Palmilt samasugune luuletus.

Pealeselle veel kuus võistlusjuttu lasterõõmlasilt, uus helin, lasterõõmlaste luuletusi ja nende pilte. Teiste piltide hulgas on jälle üks Juku-seeria ja neli huvitavat „prillmadu". Ka õpetatakse teid, kuidas võite mängida mõtetelugejat.

Mõistatusi, lahendusi, kirjakast, vahetalituskontor, kabe jne. nagu harilikult.

„Laste Rõõm" ilmub kord kuus.

„Laste Rõõm" ilmub endise hinnaga: aastas 3 krooni, poolaastas 1 kr. 50 s., veerandaastas 75 s., üksiknumber 25 s.

PIIRITUSEST KÄÄRINUD A/S. „ODOR'i" VIINA-ÄÄDIKAS PARIM MAITSEAINE

Perenaistele pühadeks.

Käärimisviinaäädikas. Beefsteaks- ja cabulsoustid. Sheleepulber 20 erimaitsega. Küpsisepulbrid „Nova" ja „Priima", jne. A.-S. „ODOR".

COGNAC MARTELL

Margid: Ecusson, V.S.O.P. Cordon Bleu, Cordon Argent, „Extra".

Kodumuusika võistluse tulemusi

Auhinnatud autoriteks osutusid J. Aavik, V. Kapp, A. Uritamm ja J. Bleive.

Eesti Akadeemilise Helikunsti Seltsi kodumuusika võistlusele oli tähtpäevaks saadetud kokku 40 helitööd. Võistluse žürii, koosseisus: prof. S. Antropoff, prof. A. Kapp, prof. Th. Lemba, R. Päts ja O. Roots pidas oma koosoleku 17. dets. 1937, Tallinna konservatooriumi ruumes. Hindamine sündis 20 punkti süsteemis. Võimaliku punktide arvu keskmise ületasid ja pääsid seega vastavalt võistluse tingimustele auhindadale kokku 11 helitööd. Auhindade kogusumma Kr. 500.— jagatakse nende vahel proportsionaalselt neile antud hindepunktide arvule.

Varjunimede-ümbrikude avamisel Seltsi juhatuse poolt 18. skp. osutusid premeeritud palade autoriteks: I auhind — Kevadele, ja II auhind — Torupill ja viiul, autor Artur Uritam, varjunimega „Iidne hiis", III auhind — Eleegia, autor William Kapp, varjunimega „Lord Halifax", IV auhind — Sügislauluke, autor Juhan Aavik, varjunimega „Akord", V auhind — Tants autor William Kapp, varjunimega „Pensionäär", VI auhind — Vanaema menuett, autor Juhan Aavik, varjunimega „Piduline", VII ja VIII auhinna jagavad omavahel Liüriline tants, autor Juhan Aavik, varjunimega „Akord" ja Humoresk, autor Johannes Bleive, varjunimega „humoresk", IX auhind — Hetk, autor William Kapp, varjunimega „November 1937", X auhind — Polka ning XI auhind Vanaisa tants, autor Juhan Aavik, varjunimega „Tantsu-ringis" ja „Piduline".

Pühapäeva warahommikune tulekahju Tartus

Pühapäeva warahommikul kella ½4 paigu oli tulekahju Kloostri tänaval nr. 14. Seni selgumata põhjusil oli süttinud A. Nawile kuuluwa kahekordse puumaja ühekordne juurehiius, milles asetses kahetoaline korter köögiga. Tulekahjust oli saanud teada kõige enne samas majas kauplust pidaw prl. Ustaw. Kohe kutsuti kohale tuletõrje lendjalk, kes hiljem alarmeris endale appi ka wabatahtlike ronijate jaoskonna.

Üra põles nimetatud korteri mõlema toa lagi, seinad ja põrand. Tervweks jäi waid tööt. Samuti häwitas ja rikkus tuli selles korteris eluisewate wennaste Koolide mööblit.

Tuleõnnetus oleks wõinud suureks tujuneda, kui seda õigel ajal ei oleks märganud, sest põlewa maja ümbruses asetsesid mitmed suuremad puuehitused.

Munamüük toimugu ühingute kaudu

Laupäeval peeti Wiru maawalitsuse ruumes Raktwere põllumeeste konwendi koosolek. Tähtsamaks päewakõsimuseks oli munakaubanduse kohta seisukoha wõtmine ning kohapealse kokkuõstu korraldus loomine. Koosolekul wiibisid ka munaekspordi juhatuse liige N. Rõuk ja instruktor Wirkus. Sõnawõttudest selgus, et munakaubanduse koondamine „Eesti Munaekspordi" kätte on lühikese ajaga annud häid tulemusi. Walitsus aga nurinat munade kokkuõstu kohta, mis ei rahulda täiel määral kanakaswatajaid. Walitsus arwamist, et igal konwendil tuleks muretseda oma auto, millega oleks kergem kokkuõstu teostada. Kulud aga sel juhul oleksid liig suured. Lõpuks wõeti wastu resolutsioon, milles nõutakse tulewal aastal munade kokkuõstmist munaühingute kaudu, jättes seega kõrwale eraettewõtjad. Märgutiri esitatakse põllutöölojale.

Kaevandustööliste erakorraline kongress Kiviõlis

Toetuskassa kohukord wõeti wastu. — Nõutakse 40-tunnilist töönädalat kaewandustöösturites

Pühapäeval peeti Kiviõli kaewandustööliste erakorraline kongress, kuhu oli kõigist kaewandustööstustest ilmunud rohkesti esindajaid. Kongressi awas esimees Raus, kes waliti ka kongressi juhatajaks. Kongressi kawas oli 1. jaanuaril maksma hakkawa ühingu toetuskassa kohukorra wastuwõtmine, kus pikemad mõttewahetused tekkisid peamiselt Kiviõli ja Kohtla-Järwe esindajate wahel. Lõppeks wõetakse kohukord jüiski esitatud kujul wastu, nii et osa mehi kassast hakkab toetust saama 3-a. liikmeks oleku ja osa 6-a. liikmeks oleku järele. Teise päewakorrapunktina kanti ette ühingu tegewuse aruanne, millest nähtus, et ühing on wastawalt oma töökawale püüdnud arendada oma liikmeskonna waba haridustööd, korraldades omawaheliji ja awalikke koosolekuid, suurima üritusena anti lõppeva aasta jügisel wälja koguteos „Kaewandustööliste aastaraamat", mis kogu töölistonnas head wastuwõttu on leidnud. Kolmanda päewakorrapunktina oli referaat rahwuswahelise tööbüroo korrespondendilt Oskar Gustawsonilt, kes jõuka ülewaade andis kogu maailma tööliskonna aktuaalsemast sotsiaalpoliitilisest päewakajõimusest — tööaja lühendamisest 40 tunnile nädalas.

Wiimasena kõneles kaewurite kutsehaigustest Kohtla-Järwe kaewanduse arst dr. Kragge. Kes mainis, et peamiseks kaewurite haigusteks on mitmesugused luu- ja närwipõletikud, mis tekiwad raske töö ja niiskuse mõjul. Kuna haigused sageli on raskeloomulised, jüis tuleks kaewandustesse jõse seada elektriratwilad.

Lõppeks wõeti wastu resolutsioonid, kus nõuti: 1) 40-t. töönädala maksmapanemist õli- ja kaewandustööstustes, kongress põhjeneb oma otsust just raskete ja ebatenwiskiste tööoludega mainitud tööstustes. 2) Kuna meil lähemal ajal kehtimahakkawa wanadus- ja inwaliidsuse kindlustuse wanuse määraks on ette nähtud 65 a., jüis asub kongress seisukohale, et teiste maade eeskujul tuleks ka meie kaewandustööstustes wanuse määr wähendada 55 a. peale. 3) Nõuda ühingu endise sekretäri Plaki wälsjasaatmise otsuse tühistamist. 4) Otsustati lõpetada seni ühingu juures olew töö-wõitluskassa likwiteerida kuni järgmise kongressini.

Kokkupõrkeid Warsjawis

Warsjawi, 19. 12. (ETA) (Havas) Wiimastel päewadel on olnud Warsjawis mitu kokkupõrget, mis on ühenduses Poola sotsialistliku erakonna poolt korraldatud n.-n. meeleawaldustega nädalaga. Meeleawaldused on korraldatud Poola wabariigi esimese presidendi Gabriel Narutowiczi mälestamiseks, kes tapeti 15 aasta eest. Neil meeleawaldusil sotsialistid on toonitanud, et Poolas peab tingimata walitsema demokraatlik reşjiim. Kokkupõrkeis on üks politseinik saanud raskesti haawata. Umbes 30 isikut on wangistatud.

Haigekassa wolinikud arutasid maja ehitamise küsimust

Juhatusele anti luba teha 40.000 krooni pikaajalist laenu

Tallinna ühise Haigekassa korralisel wolinike peakoosolekul pühapäewal waliti koosoleku juhatajaks Ausmees ja Krunsimägi ning sekretariaati A. Aben, E. Loot ja J. Oras.

Tähtsaima päewakorrapunktina oli arutusel uue rahwaiustuste majaga ühenduses olewad küsimused.

Majaehituse eelarwe wastuwõtmisel andsid lähemaid seletusi projekti koostaja arh. E. Lohk ja juhatuse liikmed, kelle ettekandest selgus, et sotsiaalminister suhtuwat Haigekassa algatusele pooldawalt ja et juba lähemal wabariigi walitsuse koosolekul tulewat laenuasamise küsimus arutusele, mille järel maja ehitamisega wõidakse alustada juba tulewal kewadel. Uue maja kalkulatsioonide juures puhkewad waidlused, kuna wolinikud wäitsid arwamisel, et 650.000 kr. eelarwes ette nähtud mahulise rahwaiustuse maja püstitamiseks on liig kõrge. Juhatuse polt seletatakse, et ehituse kalkulatsioon on wõetud maksimaalsena, ei hoiduda lisaeelarweist. Tööde wäljapakkumisel aga alanewat ehitusels määratud kredit tunduwalt.

Rahwaiustuste maja püstitamiseks wajalise 40.000-kr. laenu tegemiseks oli juhatus palunud wolikogult otsust laenutegemist wõimaldada juhul, kui wabariigi walitsus laenupalwele wastu ei tule, sa eraisikute kaudu. Wolinike koosolek ajus aga siin seisukohale, et see wõimalus oleks haigekassale ruineeriw kõrgete laenuprotsentide tõttu, misperast tuleb jääda ainult riikliku pikaajalise laenu juure.

Wolinike enamus jäi arwamisele, et uue rahwaiustuste maja püstitamine on ka terwishoidlikult seisukohalt küllaltki tähtis samm, milleks wabariigi walitsus peaks wõimaldama ilma protsentideta laenu. Tõsteti üles isegi toetusesaamise küsimus wabariigi walitsuselt ja töölisorganisatsioonide wastaw aktsioon rahwaiustuste maja ehituse edukaks läbiwiimiseks.

Koosoleku seisukohad wäljendusid wastuwõetud otsuses, mille kohaselt haigekassa juhatusele jäeti wabad käed läbirääkimiste pidamiseks laenuteasumiseks wabariigi walitsuselt, kuna muidu haigekassa rahwaiustused pole suutelised rahuldama uue haiguskindlustuse seaduse alusel suurenewat liikmete arwu, kuna praegusegi liikmeskonna jaoks ruumid kitsaks on jäänud.

Teistest päewakorrapunktidest oli tähtsamaid 1937. a. lisaeelarwe ja 1938. a. eelarwe kinnitamine, mis kinnitati ojitatud kujul. Eelarwest näeb, et haigekassas toimub **osaline palkade tõstmine**, peamiselt awteegi personaalile ja mitte-kuwalgalistele arsridele, samuti ka ülitikule administratsiooni jõududele. Ka otsustati muretseda uus 3-miljooniline röntgeniaparaat.

Edasi pandi maksma uued abiandmise normid mõningate wäiksemate muudatustega.

MUNK
Kwaliteedi tunnusmärk lauatarwetele
hõbedast
mitte hõbedast
alpakast
% J. KOPF
TALLINN · PIKK 27

Nõmme teateid

Rahwamaja asukohaks Wabaduspargi ümbrus

Majaomanike organisatsioonid wõtawad praegu seisukohti

Nõmme Majaomanike Seltsi Hiiu osakonna koosolekul asuti uue rahwamaja suhtes järgmistele seisukohtadele:

1. Rahwamaja loomulikuks asukohaks Nõmmel, kui laiapiirilises aedlinnas, on linna geograafiline tsentrum, sest Nõmmel on kõik linnaosad asutuste mõttes ühetwäärsed wõi kujunewad wõrdseteks lähemas tulewikus.

2. Nõmme rahwamaja peab asetsema tähtsamate liikumisteede, s. o. raudtee ja Wabaduspuiestee läheduses.

3. Nõmme rahwamajal peab olema awar, mõnehektaariline plats ja park rahwakogunemisteks, suwemunsiteks, paraadideks, loteriideks, spordiharjutusteks, liuwäljaks jne.

4. Rahwamaja püstitamisega tuleb luua Nõmmel

rahwakooskäimise keskus kõige ulatuslikumas mõttes,

mispärast rahwamaja tuleb ehitada paika, millel on eeldusi saada edaspidi keskuseks rahwakogunemise kohaks ja mida sellena tulewikus oleks wõimalik küllaldaselt edasi arendada.

5. Nõmme rahwamaja peab asetsema wõimalikult lähemal kohalikele suuremate koolidele, kellel on waja kasutada rahwamaja ruume koolipidudeks ja ka wõimlemisruumidena, milliste järele on Nõmmel praegu suur tarwidus.

6. Nõmme rahwamaja ei tohi asetseda awaliku joogikohtade läheduses.

Koosoleku arwates wastab kõigile neile tingimustele

ainult Wabaduspargi ümbrus Nõmmel,

mis ka linnaplaanis on ette nähtud Nõmme keskasutuste asupaigana.

Kuna Nõmme Majaomanike Seltsil on 8 osakonda ja seni on juba 5 osakonna juhatused ühinenud eelpooltoodud seisukohtadega, siis wõib oletada, et need seisukohad kujunewad tervе majaomanike seltsi seisukohtadeks, millega kahtlematult tuleb ka rahwamaja püstitamise mõtte algatajail arwestada.

Politseipeegel

Väljasaadetu Tallinnas. Ivan Safurov wõetakse wastutusele seepärast, et ta wastava loata asus elama Tallinna, kuna ta politseiwalitsuse direktori otsusega oli saadetud asumisele Kihnu saarele. Safurov oli Tallinnas kindla elukohata.

Joobnu rikkus rahu. Girgensoni tän. nr. 8 asetsevas majas lärmitses joobnud olekus Aleksander Truumees, kelle elukoht Vana-Kalamaja tän. nr. 3—13.

Joobnud voorimees. Raudtee tän. nr. 40—2 elutsev sõiduvoorimees Edgar Kasevits wõetakse wastutusele seepärast, et ta joobnud olekus ilmus sõitu.

Koplis varastati toiduaineid. Vene-Balti as. nr. 122—13 elutsev Therese Kangur awaldas politseile, et tema kojakapist on walewõtme abil warastatud 7 kr. wäärtuses toiduaineid.

Lubamata kiirusega sõitmise pärast wõetakse wastutusele sõiduauto nr. A—1860 juht. Pealeselle oli sama sõiduk pimedal ajal tuledeta.

Purustas korteriakna. Sitsi tän. nr. 24—8 elutsev Anette Kirsipuu awaldas politseile, et Koldu tän. nr. 47—10 elutsev Aleksander Mars on wisanud jäätükiga puruks tema korteriakna.

Kukuks ja sai põrutada. Wabriku tän. nr. 37 asetseva maja ees kõnniteel kukkus ja sai põrutada Ekaterina Tisler.

Piinas hobust. Asunduse tänav nr. 10—1 elutsev Hugo Kraus awaldas politseile, et sõiduvoorimees Gustav Kirsbaum on laupäeval jätnud oma hobuse järelwalweta restorani „Turu" ette. Samuti olnud tema saanis 3—4 sõitjat. Hobune selle juures longanud ning wedu walmistanud talle ilmset piina.

Kaupadel puudusid hinnad. Kullasepa tän. nr. 14 asetseva „Remmeli" äri omanik wõetakse wastutusele seepärast, et tema waateaknale pandud kaupade juures puudusid hinnad.

Peatusloata Eestis elamise pärast wõetakse wastutusele Harju tän. nr. 48—14 elutsevad Läti kodanikud Hugo ja Maria Dettmeringid.

Kaklus Kuninga tänaval. Uus tän. nr. 26—7 elutsev Artur Kalju, Alberti tän. nr. 25—9 elutsev Walter Kalju, Ballasti tän. nr. 24—6 elutsev Alfred Bärendson ja Nõmmel Pärnu mnt. nr. 46—4 elutsev Hermann Kukke wõetakse wastutusele omawahelise kaklemise pärast Kuninga tänaval.

Joobnud isikuid paigutati politseiarestimajja ööl wastu pühapäeva 11 ja ööl wastu esmaspäeva 7.

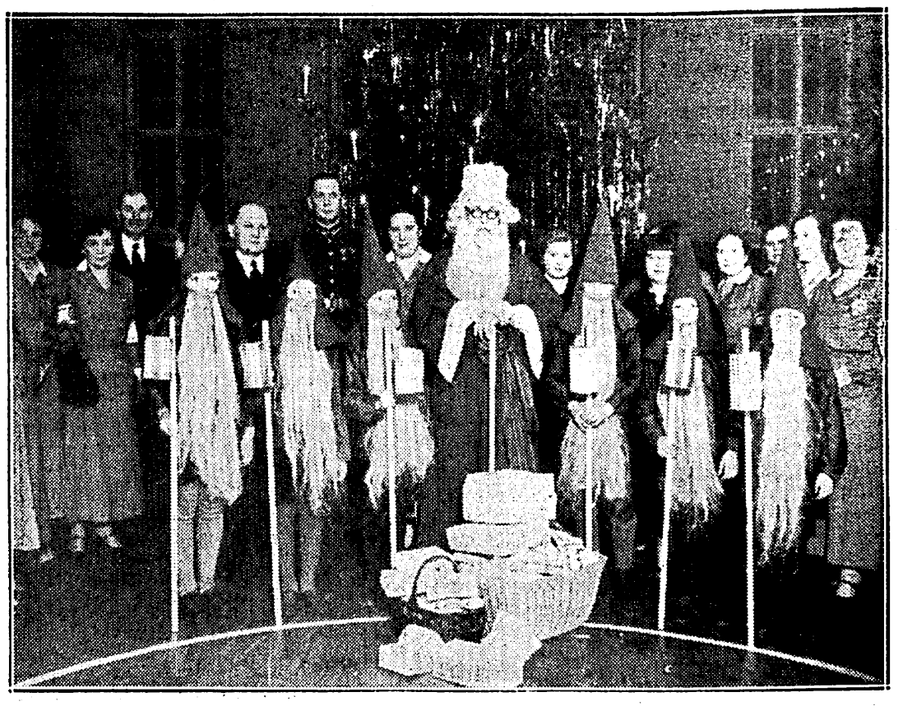

Kaitseliidu jõulupuu. Laupäewa õhtul oli Tallinna maleva wõimulas maleva üldine jõulupuu. Ette kannetega esines kodukaitse ringkonna laulukoor, soololauludega prl. Karing. Jõuluwana tõi kingitusi. Pildil: Jõuluwana koos põialpikapoistega. Tagaplaanil maleva pealik major J. Lepp ja maleva pealiku abi riigisekretär K. Terras.

Toimetusele saadetud kirjandus

A. Saarna: Linn tellinguis. Romaan. O.-ü. Noor-Eesti Kirjastus" Tartus, 1937. a. Hind kr. 3.—

See on omapärane romaan, kus romantikat on wõrratult wähe. Ta on agulirahwa elu kirjeldus, kuid selle wahega, et see agulirahwas ei ela mitte kuskil linnaservas, waid südalinnas tagahoowides. Teose tegelased elawad samasugust wegeteerivat elu, nagu Enn Kippeli ahnitsejad, kuid kel ei ole aktiiwsust — nad aina jutlewad ja arwustawad, pillawad teravusi mitmesuguste elunähtuste aadressil ja inimeste suhtes. Teosesse on poetatud lõikawat sarkasimi, mis ei ole ahnitsejate humoorikas naeruwääristamine, waid kuidagi intiimne, kurblooline sümboolika — ja jätab mingi tagasihoidlikkuse ning intelligentsuse mulje lugejasse, kuid siiski lõikab nagu wilunud operaatori noaga, mis ei tee walu.

Henrik Visnapuu: Saatana wari. Romaan wärssides. O.-ü. „Noor-Eesti Kirjastus" Tartus, 1937. a. Hind kr. 3,75.

Romaan käsitab üht armastuslugu sõja ajal. Teos on ilmsesti sõjawastase tendentsiga. Nagu kuu wari langedes maakerale moondab päikesewarjutusena kõik ilmed ja wärwid inimnäos, nõnda muudab sõda inimlikku palet tundmatuseni. See ongi saatana wari, mis muudab inimese iseloomu ja inimlikke wahekordi.

Romaani ehiwad kunstnik A. Vabe joonised.

Mark Twain: „Prints ja kerjus". 180 lk. Hind 2 kr. 50 s. „Rahwaülikooli" kirjastus.

Noor prints ja temaga üht nägu kerjus wahetawad oma osad. Prints kerjuse rõiwastuses satub ühest seikluselt teise, rändab warastega mööda maad, teda ähwardab isegi surm ja lõpuks ta satub koguni wangi. Kerjus aga ukses kuningapoja rüüs tee peawalu hoowkonnale oma käitumisega ja rääkimisega. Wana kuninga surma järele kuulutatakse ta uueks kuningaks. Lõpuks õnnestub õigel pärijal pääseda troonile. Raamat on kunstnik Karin Lutsu kaanejooniseega. Kaaned on neljawärwi trükis.

Mark Twain: „Tom Sawyeri imelikud juhtumused". 272 lk. Hind 2 kr. 50 s. „Rahwaülikooli" kirjastus. M. Twain kirjeldab talle omase huumoriga kuidas wiguriwänt Tom satub surnuaial mõrwa pealtnägijaks, kui ta läks sinna ööst kassiraipega „soolatüükaid arstima", kuidas ta siirdub ühes sõpradega jõesaarekesele „mereröövliks", kuidas Tomil tekib tung peidetud waranduse otsida jne. Kuid Tomi tempude juures ilmneb tema rüütellik iseloom, mis annab sellele teosele kaswatuslikku wäärtuse. Raamat on kunstnik Karin Lutsu illustratsioonidega. Kaaned neljawärwi trükis.

„Rahwaste muinasjutte". Eestistanud Mary Sarap. Hind 1 kr. 50 s. „Rahwaülikooli" kirjastus. Wälisawalitud kogu mitme rahwuse iluisaimatest muinasjuttudest. Paljude piltidega kunstnik J. Nahalt. Raamat on heal alspaberil. Mitmewärwilised kaaned on eriti paksud ja köide tugew.

„Rahu maa peal", „Eesti Kiriku" jõulualbum 1937. Hind 50 senti. Toimetanud J. Aunwer.

Joh. Hiiemets: Cyprianus. Kirikuisa ja märter. Keskelisest redigeerinud keeleteadlane K. Mihkla. „Eesti Kirik", Tallinn, 1937. Hind 1 kr. 25 s.

Joh. Hiiemetsa raamat „Cyprianus" tahab wiia meie lugejaskonda kaugele, kristliku kiriku raskeimaid heitlusi kajastawasse ajajärku. Eeskätt kerkib see aeg meie silme ette kristliku usujulguse ja waimustuse kõrguspunkti ajastuna. Raamatus kirjeldatakse märtrite elu ühes nende hüwedega ja pahedega. Seda just Cyprianuse elu ja tema tööde kaudu. Seal on mõndagi, mis kahandab märtrite ümber hõljuwat kuulsusjära, aga ka mõndagi, mis neid austama ja imetlema sunnib, ütleb autor raamatu eessõnas. „Cyprianus" julgustab ka tänapäewa kristlasi nende wõitlustes ja kinnitab usku ristiusu wõidusse. Raamatut wõib soowitada kõigile, kes tänapäewa usulises otsingus tahawad eeskuju leida nendelt, kes on wõidelnud puhta usu pärast.

Ühistegewuse kalender 1938. Eesti Ühistegelise Liidu kirjastus 1937. a. 28. aastakäik. Sisaldab peale kalendaariumi admete artikleid mitmesuguste aktuaalsete küsimuste üle.

Weel täna ja homme

wõib saada soodustust tellides Eesti Kirjanduse Seltsi perioodilisi väljaandeid „Elav Teadus" (9 kr.), „Suurmeeste Elulood" (7 kr. 50 s.) ja „Eesti Kirjandus" (5 kr.), sest tellijaile antakse hinnata ilmumas olev A. Carreli kuulus teos „Tundmatu inimene", mis müügile tulles maksab 6 krooni. Tõlkeseeria „Maailmakirjanduse" tellimisi wõetakse wastu 14 kr. eest; pärast ilmumist maksab sama sari umb. 24 kr.

Tellimiste wastuwõtmine ja lähemad teated: EESTI KIRJANDUSE SELTS, Aia 19, Tartu, tel. 6-01, posti jooksev arwe 20-36.

Sünnipäewalapsi

Robert Holst, tulundustegelane, sündinud 21. dets. 1885. a. Kambja v. Tartumaal.

Ernst Murdmaa, haridustegelane, sündinud 21. dets. 1874. a. Käru v. Järwamaal.

Anton Rauk, õpetaja, sündinud 21. dets. 1892. a. Maasi v. Saaremaal.

Jaan Sarw, matemaatik, sündinud 21. dets. 1877. a. Saru v. Wõrumaal. Tartu ülikooli korraline professor. Saab 60-a wanaks.

Grete Lüdig, näitlejanna, sündinud 21. dets. 1890. a. Tallinnas.

Paul Bourget: Julm mõistatus. Prantsuse keelest tõlkinud Joh. Aawik. Walimik ilukirjandusliikte tõlkeid nr. 1. O.-ü. „Noor-Eesti Kirjastus" Tartus, 1937. a. Hind 2 kr. 75 s.

Paul Bourget esindab Prantsuse realismis psühhowoolilist romaani. Tema romaanidele ja nowellidele on omased ja iseloomulikud tegelaste detailsed hingeelu eritelud, kusjuures autor sageli formuleerib teatawaid waatlusi ja tõdusi elu ja hinge nähtuste kohta. Selle tagajärjel on ta teostes wähe kahekõnesid, rohkesti aga kirjeldusi ja harutelusid.

„Julm mõistus" on ülks Bourget' noorema aja teoseid. Seetõttu on selles mingi noorusе wärskus ja ilu hoolimata selle melanhooliast ja pettumuslikust lõpust.

Oskar Luts: Tagala. Mälestused IX. O.-ü. „Noor-Eesti Kirjastus" Tartus, 1937. a. Hind 2 kr. 50. senti.

„Tagalas" jatkab O. Luts oma memuaaride jutustamist alates 1914. a., edasi. Teos on sõjameeleoluliselt häälestatud ja Luts kujutab selles elawalt ning tabawalt sõja-tagala elu. Ta teeb seda enamikult heatahtliku huumoriga, nagu on ikka tema wiisiks. Teinekord oskab ta aga olla ka sarkastiline, kui seda nõuab olukord. Nii ironiseerib ta oma otsese kõrgema ülemuse wana kindral Poliwanowi üle, kes ei tea, mis on destilleeritud wesi ja milleks seda on waja. Otse sarkastiliseks läheb aga Luts, kui ta kirjeldab sõjatagala joominguid sellesama kõrgema ülemuse kindral Poliwanowi ojawõtul. Samuti kujukalt kirjeldab kirjanik intriige, mis tagalas walitsewad.

See on põnew ja sündmusterikas raamat, seda enam weel, et Luts jutustab siin nagu ikka elawalt ja tujukülläselt. Nii inimeste kujutamises kui miljöö kirjeldamises on ta ühtewiisi ojaw.

Juhan Jaik: Pajupill. Noorsoojutud. O.-ü. „Noor-Eesti Kirjastus" Tartus, 1937. a. Hind 1 kr. 90 s.

Juhan Jaigi uusim lastejuttude kogu sisaldab 10 lühemat jutukest. Need on kirjutatud elawalt ja ladusasti, äratades huwi ka oma seikluslikku elemendiga, mis on juttudesse põimitud ojawasti ja esiletungimata. Samuti ei puudu lookestel ka oma kaswatuslik iseloom, tagasihoidlik moraal iga sündmuse järeldusena, kuigi see on liilitatud loo lõpuridadesse ojawalt ilma eriti silma paistmata. Teost ehiwad N. Mei hästiõnnestunud illustratsioonid.

Lugusid kohtust

„Ma olen Ringhäälingu assistent..."

16-aastane noormees Albert L. on esingnud Tallinnas mitmel pool riigi ringhäälingu assistendina ning sellena petnud raadioabonentidelt raadiomaksu wälja.

Nii ilmus ta 9. mail Liiwamäe t. Johannes Lerchi korterisse ja päris seal, kas Lerchil on raadiokuulamise luba. Lerchil luba puudus. „No siis saate karistada," ütles assistent. „Asja wõiks weel korraldada nii, et maksate minu kätte kümme krooni, siis loetakse seega raadiomaks õigel ajal tasutuks," seletas assistent.

Lerch maksiski kümme krooni.

Assistent lahkus rahaga.

12. mail ta ilmus samal kombel Vana-Kalamaja t. 23 Ida Salukivi juure. Seal oli aasta esimese poole eest raadiomaks õiendatud, kuid assistent kasseeris teise poole eest sisse 6,25 kr. ja andis allkirja E. Kuke nimel.

11. mail pettis sama noormees Liiwalaia tän. 84 Sinaida Jaagolt samal kombel 7,5 krooni wälja.

Kohtus seletas Albert L., et ta on seda teinud häda sunnil, kuna raha olnud waja. Kohus mõistis kaebealuse kui alaealise wanemate wastutawa walwe alla.

Rewideeris keldreid

Gustav-Bernhard Hammer warastas oktoobri alul Koidu t. nr. 103 maja lahtisest keldrist Jaan Altolt seitsme krooni eest tööriistu: kirwe, haamri ja kaks peitlit.

Ta pakkus neid Liiwalaia t. 33 Henn Helderi wanarauakauplusse müüa, kuid seal neid ei ostetud. Asja juurdlemisel aga saadi sealt teada, pkell käes on warastatud asjad.

Ülekuulamisel Hammer tunnistas end süüdi.

Kohus mõistis ta kaheks aastaks wangi.

5. oktoobril warastas Hammer Udu t. 5 keldrist Terese Raudsepalt 30 kr. wäärtuses pesu.

Ka selles asjas ta mõisteti kaheks aastaks wangimajja.

Pani oma wenna wangi

Ühel päeval teatas Malmi t. 3—4 elutsev Elvin Vaatsepp politseile, et ta wend Voldemar, kes ela oma naisega temaga ühes korteris, on warastanu temalt päewateki.

Selle teki oli Voldemar Vaatsepp pantinud Vabriku tän. wanakraamikauplusse. Pärast seda, kui asjast oli teatatud politseile, tõi Voldemar Vaatsepp naine selle teki Elvine Vaatsepale tagasi.

Vaatsepp tunnistas end süüdi. Ta on waremalt karistatud. Kohus mõistis ta kaheks aastaks wangimajja.

Arakaranud waras murdwargil

Richard Tõns oli põgenenud Peresaare wangilaagrist ja hulkus mööda maad ringi. 26. septembril ööl ta murdis Nissi alewikus sisse Voldemar Madissoni apteeki ja warastas sealt wiis krooni metallraha.

Kohus mõistis Tõnsu neljaks aastaks wangimajja.

Järwamaa rahwarinne

Järwamaal on n.-n. rahwarinde moodustamine täies hoos. Tõenäolikult jõutakse rahwarinde moodustamisega juba jõuluks lõpule. Waj'angul walitii rahwarinde juhatusse wallawanem R. Hallimaa, wallasekretär A. Tammist, Aawere wanadekodu juhataja R. Karig, kompanii pealik T. Sipsaka ja A. Roosileht, W. Toomsoo, P. Kasekamp ja N. Terk. Kapus kuuluwad rahwarinde juhatusse wallawanem M. Kärme, wallasekretär H. Naigna, tegelased E. Wilmansen, A. Kärne ja prl. S. Schnell. Wäinjärwes walitii juhatusse wallawanem A. Aas, wallasekretär M. Reinut, ärijuht J. Proowel, abiprooст A. Pähn, konsulent H. Kallandi, piimatalit. juhataja K. Tamm, õpetajad J. Ilomets, W. Willand, H. Piigert ja põllumees M. Ahe. Allikul kuuluwad juhatusse põllumees K. Tari, wallasekretär J. Parts, põllumehed A. Hanschmidt, J. Aasa, J. Uutar ja O. Aawa. Kärus — wallawanem A. Järwik, kompaniipealik R. Tamre, põllumees W. Madisson, kodukaitse esinaine M. Woll, wallasekretär J. Lemet, metsaülem M. Kama ja pangajuhataja B. Aimre. Türi linnas — linnapea A. Wiirmaa, notar W. Soome, tööliswaem M. Pakk, ärijuht K. Kroos, tööstur H. Lang, algkooli juhataja M. Rõuk, seltskonnategelane P. Piiskop, J. Steinberg, K. Luup, pr. Annus ja J. Estenthal. Särewere — wallawanem J. Lai, wallasekretär J. Parts, Särewere riigimõisa walitseja J. Pääsuke, ärijuht J. Muru, põllumehed A. Taawet, O.

A. Dalgi
HITLER
Elawas käsitluses mööduwad lugeja silmade ees Hitleri lapsepõlw, nälja-aastad Viinis, ta kangelasteod maailmasõjas, rahwussotsialistliku liikumise loomine, 1923. aasta ebaõnnestunud mässukatse, Hitleri julge kaitsekõne kohtus, wangipõlw, ta poolehoidjate tagakiusamine, walimisvõitlused ja Hitleri võimulepääsmine. Raamat annab ka ülewaate Hitleri ideedest. HIND KR. 1.50.
Raamat on saadaval paremates raamatukauplustes.
Pealadu: Erik Priimanni raamatukauplus, Rakweres. Raamatu hinna saatjaile pealadu lähetab raamatu omal kulul.
Ilmumas:
Stalini elulugu.

Miihkson, J. Aimwere, J. Nõmme, H. Kuulmann, Kallaste, A. Wilipõld, A. Tagobert, A. Rodentau, Eslas, M. Salu, J. Loo, H. Papp.

Vastutav toimetaja J. TAKLAJA
Wäljaandja Tallinna Eesti Kirjastus-Ühisus

Müüakse
K/H Th. KAARMANN
karahwine ja klaase.
Müüa diiwaneid
müüa. Hind odaw, joodsad maksutingimused. Tehnika t. 17, tööloast.
Majad, talud, weskid,
kruudid, ärid ja tööstused kõigis kohtades ja igas suuruses headel maksutingimustel odawasti müüa ja rentida. Teat. J. Kühle kontoris, Wanaturg 6, kl. 11—1 ja 5—6.
ZEISS FUNKTAL
Häid praktilisi jõulukinke,
nagu: fotoaparaate, baromeetreid, termomeetreid, binokleid, lornjette, nuge, käärе jne.
saate suures walikus odawate hindadega
G. Berger,
Nunne tän. 1.
Rutake, weel 4 päewa pühadeks.
Odawasti müüa pruugitud saepuruahi,
malmahi, jeebiwormid, raudpliit, Jakobsoni 36—9
Müüa klassiloterii pool raamatut.
Kirjad jlt. „1/3561"
Müüa kuued pianiinod
müüa. Pärikese 4—2.
PESU LASTE TARBED · PUDUKAUBAD
BENE
TALLINN—MUNDI 3.
HOMMIK-MANTLEID, KITLEID, PÕLLI, SUKKI, SOKKE, KINDAID, SALLE
jne. jne.
Müüa odawasti keskmisele kaswule diagonaalriideist kaitseliitlase vormiülikond
(uue lõike järgi) — tumb. pikad pükid, jinel ja mõlemad mütsid. Soow. kirj. jlt. „24/3544".
Müüa soome tõukekelke
Kaupmehe 5, töökoda.
Praktiliselt kinkida
on praegusaja mõte. Suures walikus pesu, põlil, sukki, koetud asju, laste- ja beebiriideid j. n. e. soowitab
Öed Böckler
Kinga 6/8.
Raamatuid,
pilte, wanu rahasid j. t. asju müüa. Kentmani 16 — 6, kl. 11—1 päewal ja 5—8 õhtul.
Müüa kantud plüüspalitu
keskmisele kaswule ja kraenahad. Planeedi t. 13—4, telia 17—20.
Müüa punasest punast tualett ja kummut
ülesoitjaid palun mitte tulla. Wiru t. 9—7.
Ostetakse
Briljante, kuld-, hõbe-, antiikasju
ostab kõrge hinnaga
L. Krasnokutsky ja poeg
Kuninga tän. 6. telef 431-59.
Parima hinnaga ostan
pruugitud riideid, ülikondi, palitusid, pesu, jaapaid, pandipileteid, õmblusmasinaid, jalgrattaid, mööbleid. Tulen kohale. Suur Karja 8—8.
Ostan pruugitud, korras pianiino.
Teat. firma ja hind kirjal. jlt. „26/3546".
Puhtaid kaltse
ostab
Tall. Eesti Kirj.-Ühisuse ladu Pikk tän. 2.
Terwe töohobuse
joowin oska Kopli 4, puuhoow. Tel. 444-91.
Ostja Haapsalust.
Ostan kõrge hinnaga (weel enne pühi) pruugitud mööblit, riideid ja kõike pööningukolu. Pal. teat. kirj. jlt. „40/3520".
Mitmesugust
Uus moodne ajakiri TUJU ilmub
TUTVUST
nendega, kes on tujust ära. On ise täis elurõõmu ja toredat nalja. Poolsada pilti. Tasuta igaühele 2 ilusat jõulupostkaarti. TUJU maksab ainult 25 senti. Müügil kioskites.
Palve.
Tiitlituehaiged kes elawad üle oma kurwemad päewad, palwad lahkeid inimesi annetada raamatuid ja kuulirju, et saaks kurwad mõtted eemale peletada. Haiged „Linna Haigete Kodus" Magasini t. 28, tel. 460-18
Daamid!
Wõistlemata headuses elektrilokid, aurulokid wesilained, tangilokid juuksewärwimine maniküür
jne.
Daamide salong „Frederick"
Wene 1, krt. 10, teisel korral Telef. 436-45.
Sanol.
Sanoli tarwit. kurgu- ja hingamiselundite haiguste puhul: kui kurk walus ja hääl ära on. Eht ainult „punase ankruga".
Pisarates
palun laenake 40 kr., palun waid paremate ning soliidsemate inimeste poolt. Olen ise heast perekonnast proua, kuid waene. Tagasi maksan 25. mail. Läbirääkimiseks jaan ilmuda õh.-ul kell 8 Kirj. jlt. „21/3501".
Suusatajad preilid, kes tahaks olla 37-a. mehele
sõidukaaslaseks
Kirjad jlt. „23/3503".
Pühendage
oma waba aeg enesearendamisele, lugedes
kirjandust
Soodus ostukoht
„Päewalehe" raamatukpl.
S. Karja tän. 23, kõnetraat 446-11 ja 479-25. Pikk tän. 2. rõnetr 429-83.
Ärakirjad ja kursused
kirjutusmasinatel kohakutulamisega asjatundl. ja odawasti on J. Kühle kontoris Wanaturg 6.
Keskealine naisterahwas või meesterahwas, kes laenab
300—400 kr.
wäikesele tööstusele, saab kindla koha weel enne pühi. Pakk. jlt. „47/3507".
Einelaupidajat
waja teiseks jõulupühaks. Küsida kuni 22. jkp. Wigasi. Sõjam. üh. Tall. ojakonna kantseleiist Tatari 3.
Korralik tütarlaps,
kes määras kohtamise 16. jkp. kell 9 õht. postimaja ette Wene tän., palun eneseist uuesti teatada ühes aadressiga jlt. „2/3482".
Pianiino
üürile anda. Mäha kella kaheist peale Nõmmel, Hiiu jaam, Kõie tän. 15.
Jõuluwana-kostüüme
üürile anda Wene t. 1—20, telefon 470-92.
Uiflit noormees palub laenu
40 kr. pühadeks riiete a. mitseks tagasimaksmine kuuga. Kirj. jlt. „24/358
Rottidele,
lutikatele ja prussakatele kindel surm ainult Pikk 43—1, Trökow.
Kadunud
Kaotatud
Georg Stude äris, Pika wõi selle läheduses
4 perekonna-pilti
(Maksolly maalid), P waewataja eest ära an G. Stude ärisse.
„Päewalehe" tellimisi
wõtab wastu iga postiasutus

Vil! dipl. ing.

Aleksander Kink'

mälestavad sügavas leinas

E. Ü. S. Põhjala ja Vilistla

Endist kauaaegset esimeest ja asutajat liiget

mäeinsener ALEKSANDER KINK

mälestab **Eesti Inseneride Ühi**

Igawesele unele uinunud

mäeinsener

Aleksander Kink'u

mälestawad sügawas kurbuses **mäeinsenerid.**

Pidud

ESTONIA TEATER

Esmaspäeval, 20. detsembril kell pool 8 õhtul
18. korda
harilike hindadega
„Tatra tüdruk"
Operett 3 waatuses. 15 pildis. Tekst: Juuli Rõõmusaare. Ümber töötanud: Agu Lüüdik.
Priit Ardna muusika.
Pääsmed Kr. 2.50 — 30 s.

Teisipäeval, 21. detsembril, kell ½8 õhtul
11. korda alandatud hindadega
„Müüdud mõrsja"
B. Smetana ooper 3 vaatuses.
Pääsmed Kr. 1.75—20 s.

Kesknädalal, 22. detsembril, kell ½8 õhtul
3. korda harilike hindadega
„Sügismanööver"
I. Kalmani operett 3 vaat.
Pääsmed Kr. 2.50—30 s.

Teisel pühal, 26. detsembril, kell ½3 p. l.
4. korda harilike hindadega
„Sügismanööver"
I. Kalmani operett 3 vaat.
Pääsmed Kr. 2.50—30 s.

Kell ½8 õhtul
3. korda harilike hindadega
„Tseesar"
„Kaugete randade" ja „Fanny" järg. M. Pagnoli näidend 3 vaat. 11 pildis.
Pääsmed Kr. 1.50—20 s.

Kolmandal pühal, 27. detsembril, kell ½3 p. l.
13. korda harilike hindadega
„Mees, kelle käes on trumbid"
Hugo Raudsepa komöödia 3 vaatuses.
Pääsmed Kr. 1.50—20 s.

Kell ½8 õhtul
„Tatra tüdruk"
Operett 3 vaat., 15 pildis.
Tekst: Juuli Rõõmusaare.
Ümber töötanud: Agu Lüüdik. Priit Ardna muusika.
Pääsmed Kr. 2.50—30 s.

Teatri kassad awatud kella 12—4 p. l. ja õhtul kella 6—½9.

Mitmekesiseim laste lugemisvara on „LASTE RÕÕM".

EESTI DRAAMA TEATER

Eesti Draamateatri pühade mängukava.

Jõulu teisel pühal, 26. detj. kell ½8 p. l.
104. korda
„Kevade"
A. Särewi-O. Lutsu dramatiseering 6 pildis.
Näitejuht — Leo Kalmet
Lawapildid — P. Raudwee
Jõulu teisel pühal, 26. detj.
40. korda
„Suvi"
A. Särewi-O. Lutsu dramatiseering 6 pildis.
Näitejuht — Leo Kalmet
Lawapildid — P. Raudwee

NOORSOOTEATER.

Jõulu kolmandal pühal, 27. detsembril, kell 12 e. l.
Nukuetendus.
Kawas:
1) „Neis ümber toa" — A. Awenariuse lugu lastele.
2) „Lillhaldjad" — A. Kiwika dramatiseering hiina ainest.
3. „Mängunusjade mäfs" G. Helbemäe lugu lastele.
Näitejuht — Wold. Alew.
Lawapildid — U. Martin.
Kostüümid — Karin Luts.
Muusika koost. — W. Jakobson.
Jõulu kolmandal pühal, 27. detsembril, kell ½8 õhtul
42. korda
„Daam kameeliatega"
A. Dumas' näidend 5 v.
Lawastus — A. Sunne.
Lawapildid — P. Raudwee
Rietus — K. Luts.
Reedel, 31. detsembril,
traditsiooniline vana-aasta õhtu.
Kassa awatud: kolmap., 22. jtp., ja neljap., 28. jtp., kella 11—1 e. l. ja 5—8 õhtul. Reedel, 24. jtp., kella 11—1 e. l. 1. pühal kassa- ja juleaj. 2. pühast alates — harilikul ajal.

HELINO OS

5, 7, 9
Paul Hörbiger südamlikus filmis
„Lastearst Dr. Engel"

TÖÖLISTEATER

Esmaspäeval, 20. detj., kell ½8 õhtul
82. korda
üldhindadega
„Kraavihallid"
E. Waiguri rahwatükk 8 waatuses.
Pääsmed 25 ja 50 senti.
Teistpäeval, 21. detsembril, kell ½8 õhtul
2. korda
harilike hindadega
„Tootsi pulm"
Pääsmed 20—125 sendini.
Kolmapäeval, 22. detsembril, kell ½8 õhtul
25. korda harilike hindadega
„Mehe küljeluu"
M. Jotuni naljamäng laulu-dega 3 vaat. 15 pildis.
Pääsmed 20—125 s.
Pühade-mängukava.
Teisel jõulupühal, 26. detj., kell ½8 p. l.
harilike hindadega
„Inimesed ajujääl"
Kolmandal jõulupühal, 27. detsembril, kell pool 3 p. l.
harilike hindadega
„Mehe küljeluu"
Kolmandal jõulupühal, 27. detsembril, kell ½8 õhtul
harilike hindadega
„Kolmekrossi ooper"
Kassa awatud iga päew kella 12—4 p. ja 6—8.30 õhtul. Jõulu laupäewal, 24. detj., on kassa awatud ainult kella 12—3 päewal, esimesel jõulupühal on kassa suletud

Tööotsimised

Naiskokk,
valmistab hästi külma pidulauda ja kõiki seltsi sooje sööke, otsib kohta pidudel sööke valmistama. Kana tän 4—1.

Aus usklik teilealine **majateenija**
otsib kohta, oskab hästi teeta, omab head tunnistused. Kirj. jlt. „10/3530".

Autojuht
otsib teenistust töökotta wõi garaaši. Kirjad jlt. „38/3338".

Lugupeetud
autoomanikud!
Wõimaldage koht tarkele ja ausale 1.-b liigi autojuhile, end. jõidu ilc omab kirjal. tõenduse. Wõiks ta hakata osanikuks 1000 kr., üsklaši juhina teenides. Kirjad. jlt. „18/3538".

„ESTONIA" KONTSERTSAAL.
Teisel pühal, 26. detsembril 1937. a.,
III SÜMFOONIAKONTSERT
„Estonia" ja Riigi Ringhäälingu ühendatud sümfooniaorkestrit juhatab teeneline dirigent prof. RAIMUND KULL
Kaastegev:
viiulikunstnik prof. dr. KARL BRÜCKNER
Kavas: 1) Beethoven Avamäng „Coriolan"
2) Mendelssohn. Sümfoonia nr. 4. A-duur
3) Sinding. Viiulikontsert A-duur
4) A. Kapp. Süit Eesti runoviisidest.
Algus kell 8 õhtul.
Pääsmed Kr. 2.60 kuni 60 s., õpilastele à 35 s. eelmüügil „Estonia" teatri kassas.
„Estonia" kontsertbüroo.

Müürivahe saun
Tel. 445-57. **30** Tel. 445-57.
PÜHADENÄDALAL AVATUD.
Tunnisaunad ja vannid:
teisip., kesknädalal, neljap. ja reedel.
DAAMIDELE: I kl. teisipäeval, II kl. kesknädalal, III kl. neljap. ja reedel.
HÄRRADELE: I kl. kesknäd., neljap. ja reedel. II kl. kesknädalal, III kl. neljap. ja reedel.
Pärast pühi saun avatud 30. ja 31. detsembril.

Polgu saun
Lennuki tän. 21
Pühade nädalal on saun awatud:
Teisipäewal, 21. dets. — I kl. meeste e. II kl. naistele.
kesknädalal, 22. dets. neljapäewal 23. dets } I, II, III ja IV kl. meestele
reedel, 24 dets III ja IV kl. naistele

KALMA SAUN ®
JOULU EEL keskn. 22. dets., 11—10
neljap. 23. dets., 10—11.
reedel, 24. dets., 10—9
Õpilaspiletid maksvad **ainult** keskn. 22. dets.

Tallinna 3. jaoskonna kohtupristav müüb
avalikul enampakkumisel
23. detsembril 1937. a. kell 11 Tallinna Ringkonnakohtu ruumes, Pärnu mnt. 7 Gustav Thombergi kinhisvara, mõisamaakoht (turbaraba)
„KIDISE-RABA"
mis asub Läänemaal, Paadremaa vallas, kinn. nr. 1204. Suurus 7 tiinu, 1234,2 ruutsulda. Müügiks hinnatud Kr. 600.—, millest algab pakkumine.
Müümisesse puutuvate paberitega võib tutvuda Tall. ringkonnakohtu tsiviilosakonna kantseleis.

„Päevalehe" ja „Laste Rõõmu" kuulutusi ja tellimisi
Narvas
võtavad vastu
Vennad R. ja K. Roosipuu,
Suur 24.

Neiu soovib
ärisse (on warem kaubelnud) wõi tööstusse. Kirjad jlt. „33/3553".

37-a. põllutööjs ja karjakasvatuses wilunud tööcestegija
palub teenistust
juure wõi wäiksemasse talu, wõib Tartu- wõi Wiljandimaal olla. Töötab igasugu põllu-öömasinatega. Lepib kohasaamiseks kuu-kahe pärast. Kirj. Silla, postkast 18 J. M.

Kinnisele 1½-t. kaubatõllale
vajatakse tööd
ja odawat kuuri garaaših. Teat. jlt. „1/8564".

Tööpakkumised

Keskealine poissmees, taluperemees, vajab maale tallu
naisabilist,
kes oskab kohalikke talutöid. Läbi rääkima tulla teisip., 21. dets., kella 10—11 homm. „Päeval." talitusse.

Maalt tulnud
tütarlaps
wõib õpilaskoha jaada liistutööstusse. Tulla läbirääkimisele Oskari tän. 4-a.

Waja intelligentset wilunud
kaswatajannat
eesti, wene ja ühe wõõrkeele oskusega, 5-aastase tütarlapse juure. Soowit. muusika tundmine. Wajalised soowitused. Nõmme, Nurme tän. 40, tel. 522-13.

Wajatakse
nõudepesijat
Uus Tanari t. 9—1, tulla kella 3—5.

Ausat
maatütarlast
vajatakse perenaiseabiks. Tulla Reinvaldi 5—11, esmaspäeval pärast lõunat ja teisip. enne lõunat.

1938. a. wajatakse pikemaks ajaks
lasterohket perekonda
kes on maatööst huwitatud. Lastele algkoolis käimine soodustatud. Palgatingimused, senine tööala, perekonna suurus, wanus, koolis-käim. klass ja aadress kohe teatada Tallinn, Narva tän. 13—1, kauplus „Põllum." kojamees.

Tarwis enne pühi abiks toiduainetekaupluses noort wirka
tüdrukut
kes on wilunud, wõib pärast ka jääda. Kaubelda teisipäewal kell 10 Estonia puiesteel 27, end. Taska äris.

Teenijat

tarwis linna ligidale maale wäikemasse talu. Kaubelda 20. jtp. 3—6 Lutri tän. 27—9.

Teenijat

waja. Tulla pagariärisse Siili tän. 16.

Teenijat

tarwis Tšemendi 5—1.

Laste juure tarwis
vanemat inimest.
Palun tulla läbi rääkima Tähe tän. 4—14.

Uksiteenijad, passijad, keetjad, kastehoidjad, ettekandjad ja igasugu muud teenistuskohti saawad kiiresti häid teenistuskohti J. Kühle kohakuulutamise kontori kaudu, Wanaturg 6 (Wiru 2).

Parimasse lokaali wajatakse
puhvetipreilit,
kes on nõus ära jõitma. Soowitaw mõne wõõrkeele oskus. Teat. saab Tall., Narwa mnt. 22, el.-tehn. tööstus. 20. 12. 37. tl. 18—19 ja 21. 12. 37. tl. 10—11.

Waja ehitus-
lukuseppa
Pärnu mnt. 107.

Suurem ettevõte vajab 6. kuuks wilunud
MASINAEHITUSE INSENERI
projekteerimis- ja ehitustöödele. Teat. slt. „E. 12173".

Waja Järwamaale tallu
tüdrukut
wõi sulast,
kes oskab lehmi lüpsa. Kaubelda Tartu mnt. 41—7, hoowimajas, teisip. tl. 11 kuni 12.

Köögiteenijat

waja restorani. Tulla Woorimehe tän. 3 (hoowis).

Köögiteenijat

tarwis rest. Merepuiestee nr. 10.

Korralikku
pagaripoissi
waja. Tulla Tartu mnt. 10, äritse.

SUUREM PEALINNA KOITEKODA VAJAB UUEST AASTAST
köite-meistrit
Pakkumised ühes senise tegevuse kirjeldusega saata slt. „E. 12174".

Vajatakse pühadeks
abitöölisi
ärisse, Narva mnt. 29, „Atlan". Läbi rääkida kella 6—8 õhtul.

Tragi aus mees wähema kapit. saab kestwa
teenistuse
kaastöötajana konserwi- ja lihaärisse. Küsida peapostkont. murgalt lehekioskist.

Worsti- ja delikatessäritse wilunud
müüjannat
pühade-eelseks abiks waja. Kullasepa 5.

Jõulukink perenaisele! ®
HEIDENIA
keetja-ahi on kõige moodsam ja praktilisem,
on täiesti hädaohutu ja kahinata.
Lihtne käsitamisett.
M. URBANI & KO.
TALLINN, Rataskaevu 22.

Terasasjadekauplus wajab kohe
müüjaid.
Rutulised pakkumised saata slt. „22/3582"

Vanem soliidne en-gros firma soovib leida
äriruume
kesklinnas, käidavas kohas, 1—2 aknaga, detail-kaupluse jaoks kas kohe või edaspidi. Soovitav tagaruumidega. Pakkumised palutakse saata slt. „A. 9735".

Uude kesktüüpi majja kohe tarwis
majahoidjat.
Tulla läbirääkimisele Aia tän. 5-a, äritse, täna kella 6—7 ja homme tl. 10—11

Wajatakse korralikku, hästi wilunud
tütarlast
toiduainetekaupluisesse. Tulla Aia tän. 4, poodi.

Wajatakse praktilise uudisartikli lewitamiseks
agente,
mõlemait soost isikuid. Wäike kautsjon tarwiline. Tulla iga päew tl. 12—4 Ismanta tän. 9—1.

Korteriotsimised

Korterit,
soovitav 2 tuba ja köök, wajab kohe kindlas ametis lasteta intelligentne abielupaar. Teatada slt. „7/3327".

Kellel wabaneb nueaasta alul wäikem korralik
äriruum,
soowitaw kesklinna rajoonis Kirjad jlt. „14/3534".

ütlsit noormees wajab wäikest
mööbliga tuba
Kirj. jlt. „25/3545"

Meesõpilane otsib pärastjõuluks inimlig. perekonda
möbl. tuba
klaweri tarwitusega. Teat. õhtul 8—10 telef. 319-20 wõi kirjal. jlt. „35/3515"

1—2 möbl. tuba
pühiks (2 nädalaks) otsitakse kohe. Teat. kella 9—7 telef. 478-29.

Korteriotsijad!!
Kuulutuste kaudu „PÄEVALEHES" on soovitud korter Teil varsti käes.

Veel enne pühi
wajab ütsit härra mööblit
suurt tuba
wõi 1—2 wäikemat tub
Teat. pal. telef. 460-1
Tatala tän. 21—8, L.

Riigitcenisiuses poiss meeg otsib 1. jaan. 193 a. täiesti omaette sooja, p basi korralikn mööblig wäikest
tuba
Teat. pal. kirj. jlt. „7 3567".

Kolmeliikmeline soliidn perekond wajab 1—3-toa
korterit
kas kohe wõi 1. jaanuaril üüri ettemaks wõimalik Teat. kirjal. jlt. „21/3541

Korteripakkumised

TALLINNAS

Uues majas 4-toaline
korter
wälja üürida kesktüüpi wanniga. Oskari t. 4-a.

1. jaanuarist vabaneb s dalinnas 2-toaline erasiss käiguga soliidne
korter
intelligentsele inimesele. U ühes kütte ja valgustuse Kr. 42.— Teatada slt. „2 3469".

Tuba
välja üürida, ilma mööbli sissekäik täiesti omaette. N guliste 2—3.

Kaas-üüriliseks
wõib tulla Luise t. 28—

KIRJASTUS
„MAALING"
TALLINNAS

Jõulukuul 1937.

Armsad lapsed!

Lähenevad laste rõõmupühad — jõulud. Teie Miki ei unusta teid. Ka tänavu ilmusid Miki Hiire raamatud. Kui tahate lugeda neid toredaid teoseid, siis teatage aegsasti jõuluvanale, et ta saaks neid teile kuuse alla panna.

Kõigepealt ilmus „NOA LAEV ARK". Seda toredat lugu nägite vististi ka kinos! Tervelt 60 lhk. pilte, pealeselle veel mitu neljavärvilist pilti. Raamat on hästi suure kaustaga erivalmistuse paksust paberist. Raamat on kõvas köites, et teie käekestele kauemini vastu panna. Hind Kr. 3.20.

Teiseks tuli välja „PEETER JA PEET", lugu kahest vahvast sõbrast, mis jutustatud 160 leheküljel ja selgituseks toodud 90 pilti. Peeter Põngerjast saab Putukpilli linnakese võitmatu kindral, kuna Peet Põrnikas jatkab oma teekonda parandamatu hulkurina. Paber nagu eelmiselgi paks. Kaaned neljavärvilises ja tugevas köites. Hind Kr. 2.—.

Niiid teen teid tuttavaks oma sugulastega „MIKI VÄIKESED NÕBUD" on pildiraamat mudilastele. Seda kaunistavad 16 viievärvilist pilti. Eestikeelse teksti kirjutas J. Oro. Raamat on suures formaadis ja paksust paberist. Hind Kr. 1.20.

Lõpuks võite õppida ka minu kaudu lugema — „MIKI HIIRE ABD" on aabits väikestele, milles tähed selgitatud 32 neljavärvilise pildiga. Eestikeelse teksti on pannud kirja J. Oro. Raamat, mille hinnaks on Kr. 1.—, on muidugi jälle paksust paberist.

Nägemiseni jõulukuuse all! Häid piihi soovides

Teie **Miki Hiir**

Ⓜ

Pealadu: K.-Ü. „Rahvaülikool"
Tallinn, Harju 48 ja Pärnu m. 10.

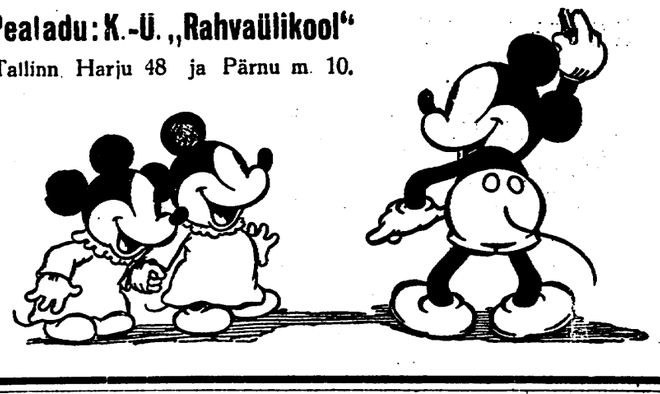

Ⓜ

Tõukekelke

soovitab

ED. Möllerson
raudvoodi- ja traatvõrgutööstus
Tallinn, Kopli 10, tel. 439-70.

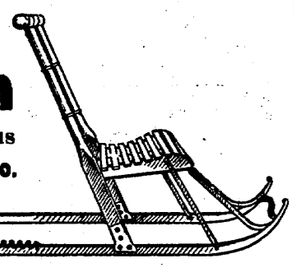

Müüakse

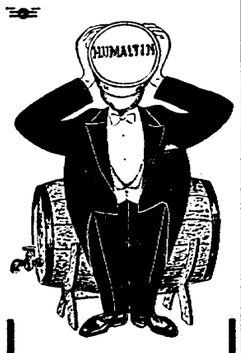

Viimase sõõmuni nauding:
KODUÕLU
ÕLLEEKSTRAKTIST
HUMALTIN
Saadaval rohu- ja koloniaalkauplustes.
V. Treublut
Volta 3. Telef. 440-88

Odav jõulumüük
alumiinium- klaas- kivi- plekk- **nõud**
Reisikohvrid.
Elektripirnid.
Tõukekelgud.
Harjad mitmesugused.
UUS NÕUDEKAUPLUS,
Pärnu mnt. 4
(E. Seemnevilja Ühisuse kõrval)

Teie pühaderõõm on täiuslik,
kui valmistate oma küpsetused ja keetea meie suurveski
SAIAJAHUST
2-kg PABERKOTTIDES
Müügil kõigis paremates toiduainetekauplustes
J. PUHK & POJAD

Ainult 4 päeva jääb veel jõuluni...

Nüüd on veel aeg mõelda pühade-eelsele suurpuhastusele. Tarvitage ainult E. Güntheri *poonimisvaha* ja Teie jääte sellega sama rahule kui kõigi minu kaupadega.

E. GÜNTHER
TALLINN ● TARTU ● VILJANDI ● PÄRNU

Kui muret teeb kauneima

JÕULUKINGI VALIK

siis astuge aegsasti

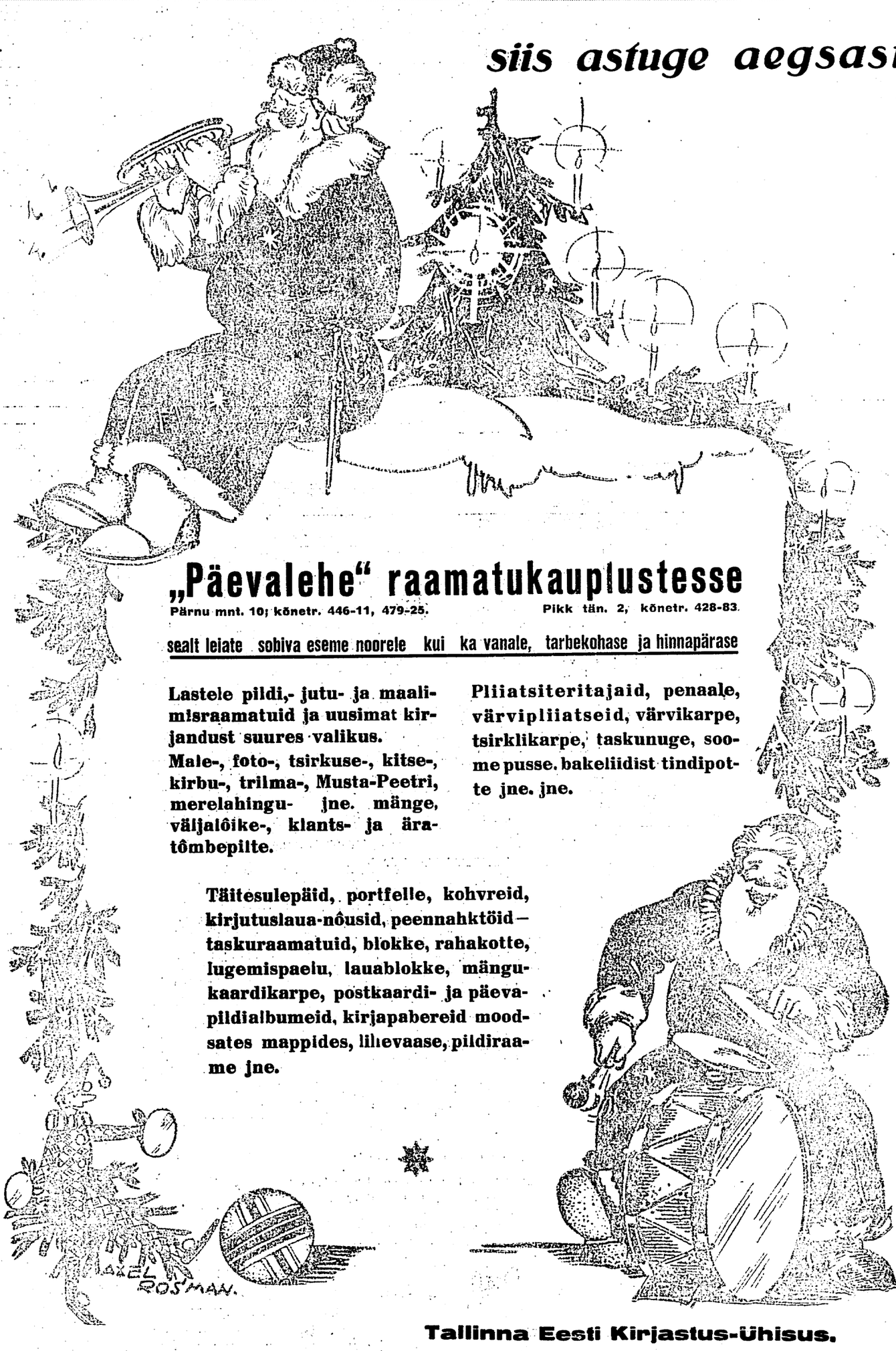

„Päevalehe" raamatukauplustesse

Pärnu mnt. 10; kõnetr. 446-11, 479-25. Pikk tän. 2, kõnetr. 428-83.

sealt leiate sobiva eseme noorele kui ka vanale, tarbekohase ja hinnapärase

Lastele pildi,- jutu- ja maalimisraamatuid ja uusimat kirjandust suures valikus.
Male-, foto-, tsirkuse-, kitse-, kirbu-, trilma-, Musta-Peetri, merelahingu- jne. mänge, väljalõike-, klants- ja äratõmbepilte.

Pliiatsiteritajaid, penaale, värvipliiatseid, värvikarpe, tsirklikarpe, taskunuge, soome pusse, bakeliidist tindipotte jne. jne.

Täitesulepäid, portfelle, kohvreid, kirjutuslaua-nõusid, peennahktöid — taskuraamatuid, blokke, rahakotte, lugemispaelu, lauablokke, mängukaardikarpe, postkaardi- ja päevapildialbumeid, kirjapabereid moodsates mappides, liilevaase, pildiraame jne.

Tallinna Eesti Kirjastus-Ühisus.

Mööblid säravad,
mis puhastasin nad **Glasurol'iga**
Glasuroli hind 75 s.
Igas rohukaupluses.
Esindus:
A-S. F.O. TREUBLUT.

VIRU 14 TEKA UHTLUSHINNAKAUPLUS

Jõulusisseostmistel
kõige pealt
„TEKA" SSE
VIRU 14

KUULUTAJAILE TULNUD KIRJAD

18. dets. sisse tulnud kirjad.

1/3201	7	1/2281	4	23/2383	1	24/2264	1
2/2282	1	2/2300	2	25/2665	3	25/2305	2
2/2322	5	3/2363	3	25/2345	6	25/2310	1
3/3043	2	3/2123	3	25/3105	2	25/2105	6
3/2163	1	3/3071	1	25/2585	2	25/2425	1
4/2684	2	4/3004	2	25/3065	1	26/3186	14
4/2644	16	4/3164	3	26/2106	2	27/2227	1
5/2645	2	5/2605	1	27/3187	6	27/2547	1
5/3085	1	6/2566	3	28/2588	2	28/3148	1
6/2286	1	7/2687	5	29/2309	1	29/3189	3
7/3047	1	7/2287	3	30/3190	3	30/2110	1
7/3127	3	7/3167	2	31/3071	5	31/3111	1
7/3007	2	7/2307	1	31/2271	1	32/2312	1
8/2352	1	8/2328	1	32/3032	1	32/2352	3
8/3048	1	9/3129	4	33/2393	6	33/2633	1
9/2329	1	9/2169	1	33/3073	1	33/3033	1
10/410	1	10/1970	1	34/3114	5	34/3034	2
10/2450	1	10/3010	5	34/2194	1	34/2634	1
10/2010	1	11/3051	2	34/1954	1	35/2075	1
11/2251	1	11/2571	1	35/2275	2	35/3115	1
13/3133	4	13/2493	1	35/2035	1	36/3196	6
13/2093	1	13/3173	1	37/3197	2	37/2157	2
14/2654	2	14/2374	1	37/2197	1	38/2638	6
15/3135	17	15/3055	2	38/8198	1	38/3198	1
15/3015	1	15/2575	1	38/2598	1	39/2399	1
15/2215	1	16/2616	2	39/2279	1	39/3119	1
16/1696	1	16/3096	1	40/3040	2	40/2280	1
17/3137	1	17/3017	1	40/2600	1	40/2080	1
17/3177	1	18/2338	2	A. 9588	20	B. 5039	5
19/2619	1	19/2259	1	B. 5044	3	B. 5309	1
20/3100	1	20/1940	1	M. 12354	5	M. 12420	2
21/3101	5	21/2661	5	M. 1388	2	Mari 31	1
21/3001	1	21/2581	1	113-73			1
21/3061	1	22/2622	1	E. M. Ü. liikm. 921			1
23/2343	3	23/3023	12				
23/1863	1	23/2183	6	Kokku 345 kirja.			

Soodsatel tingimustel ostate
1 PÜHADE KINKE
JÄRELMAKSUGA
alates
Kr. nädalas
nagu riiet, pesu, jalanõusid, mööblit oma tööstusest j.m asju.
FIRMA
GRIPOL
om. N. LÄÄTS
Narva m. 45, t. 301-46

Jõulukinke:
käsitöö kootud
kindaid, salle, mütse, ahnakardinaid
sõjawapatju, laudlinu, taskurätte, lauakatteid, alustatud töid, Haapsalu rätte jne.
Hinnad odavad.
„Moodne käsitöö"
Raiaskaewu 2.

Kodukaunistamiseks
vaipu
suures valikus saadaval äris Voorimehe tän. 9. „Päevalehe" majas.

* * *

Esimene partii odawat
kristalli
kohale jõuonud, seetõttu müüme alandatud hinnaga ●
Aug. Amos
TALLINN, PÄRNU MNT 10.

Nõmmelased!!

Kokkuleppel A.-S. „Eesti Metsatööstusega" müün kuivi kasepuid kindla hinnaga — 50 sm pikkusi 3 kr. 70 s. ja 75 sm. pikkusi 5 kr. 40 s. jooksev meeter. Saagimine ja kohalevedu eritasu eest.

A. OIT, metsaäri Nõmmel.
Tel. 520-14.

Veeranni tän. saun

pühadenädalal on avatud

kesknädalal	kella	12—10
neljapäeval	„	10—10
reedel	„	10— 9

Vana aasta viimsel päeval saun on avatud kella 12—9.

Laste Rõõm on laste õnn!

VIRU 14 TEKA UHTLUSHINNAKAUPLUS

Odavasti ostate
TEKA
● mänguasju
TEKA
● jõuluküünlaid
TEKA
● noakaupa
TEKA
● majatarbeid

Triiksärgid
suures valikus uudismustrites
Voorimehe tän. 9. äris.
(„Päevalehe" maja).

Keilas
odawašti müüa tammepuust kapp-grammofon Kiriku-plats 13.

Ärajõidu pärast müüa
pianiino
soodsatel maksutingimustel kuni 23. ifv. Wismari 1 — 8, hoowimajas.

Häid Taaremaa
pähkleid
müüa Reimani tän. 2 juurdeõõstujes.

Häid ümarguti
söögilaudu ja toole,
walmiši. kuiwajt kaie puust, ostate ala soodsašti A. Soometi mööbli- ja puunõude kauplusest, Tõnismäe 18. Töö eest täielik wastutus.

Müüa vähepruugitud kabnett-
õmblusmasin.
Soovijail jätta kirjad „Päevalehe" kontorisse „29/3509".

Ostke villased
voodivaibad
(tekid) ärist Voorimehe t. „Päevalehe" majas.

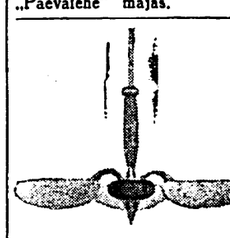

Suurim walik armatuure, laua- ja seinalampe. Hinnad oma tööstuse töödel odavad. Walmistan ka telimise peale. Müügikoha Tartu mnt. 42 ja 2. Woldemar Laanberg. Telef. 311-90.

Alati saadaval
riivsaia
J. Milleri leivatööstuses Kalevi 17, telef. 438-75.

Müüa
head muhwid sfunks-, karumurmutel- ja teistest nahkadest ja naisterahwa head kuukas. Girgensoni t. 6—

Müüa 25 ha suurune
talu,
umbes 30 km. Tallinna jõe lähedal. Teateid ja advokaat H. Maandi Tallinnas, Pärnu m. — 15, iga päew kella 6—8 p. l.

Müüa mäepruugitud
kontsert-pianiino,
firma Zhie. Hind 700. Soowiaw. ilt. „34/3474".

Müüa
moodne tammepuust magamistuba ja polecrinud kaasepuust. Ostujoodustuse Klaasingi t. 13, töökojas.

Sohva, 2 tugitooli
ja laud müüa, uued, goblääniridega. Näha iga päewa kella 12—17 Liiwalaia 31—6.

Müüa
soodsašti tammepuust magamistuba ja nahkpolsterriga tugitooli. Käo t. 20.

Juhuslikult müüa wähe ilus Wiljandimaa rahwuslik
kostüüm
— twiis eset. Teateid jaotl. 5—8 õhtut. telef. 410

Müüa uus naisterahwa
kasukmantel,
wälismaa nahkadest. Näha teisipäeval kella 10—1 Merevaesee 15—8-a.

Diivan ja kuše
müüa. Hind imeodaw. Tudulservaööfoda „Wellamaa", Riine rän. 1.

Tallinna Eesti Kirjastus-Ühisuse trükk

Pärast Itaalia wäljaastumist Rahwasteliidust

Prantsusmaa tagasipöördumine realistlikule wälispoliitikale

„Päewalehele" kirjutanud **Pierre-Etienne Flandin**, endine Prantsuse peaminister

Juba mõnda kuud on rahwusvaheliste sündmused hakanud üksteist otse taga ajama ja üks on teisest tähtsam, sundides meid rewideerima mõningaid waateid. Traditsioonilselt on Suur-Briti ja Prantsusmaa oma poliitika rajanud Rahwasteliidule. Täieste kooskõlas Rahwasteliidu põhikirjaga, ainult mõningais rakenduswiisides erinewalt, on kaks suurt Euroopa demokraatlikku riiki rahwusvahelistes suhetes alati lojaalselt püüdnud anda ülekaalu õigusele, nagu seda on määranud sõlmitud lepingud.

Ajalugu, wõib-olla, ütleb kord, et olles wõidukad 1918. a. ja omades purustawalt üleolewaid jõjalisi jõude, on nad olnud liig suremeelsed rahulepingute jüstemaatilise wägistamise juhtes. Seni kui Suur-Briti ja Prantsuse ühendatud ainelised jõud olid Euroopas ülekaalus, tegutses Rahwasteliit rahuldawalt ja tal läks korda rohkemal juhtudel kui seda arwatakse, wältida konflikte ja säilitada rahu. Kuid ajalugu on õpetanud, et kui suured ka olesid moraalsed jõud, nad wajawad toetumist sõjajõule. Alates päewast, millal jõud näis wahetawat poolt, sattus Rahwasteliit tõsisesse ohtu. Tuleb kiita Neville Chamberlaini, kes on julgenud ütelda, et ta pole praegusel hetkel enam suuteline tagama oma liikmete julgeolu.

Nii briti kui prantsuse rahwas on wähehaaval weendunud, et nad ei wõi oma julgeolu enam rajada Genfi organisatsioonile. Arkamine on kibe, seda enam, et teda peab saatma suur ja intensiiwne taasrelwastumise pingutus mis surub riikidele wäga raske rahandusliku koormise. Ent nii ühe kui teise rahwa suhtes ületab probleem oma riigi piirid, kui ta ei puuduta ainult emamaad, jüs wähemalt nende asumaid.

Kes tähelepanelikult on jälginud Hitleri aktsiooni sest saadik, kui tema juhib Saksamaa saatust, on wõinud panna tähele kuidas „Mein Kampfi" autor metoodiliselt ja järkjärguliselt teostab oma poliitilisi põhimõtteid.

Wastolu nende põhimõtete ja Rahwasteliidu põhikirja põhimõtete wahel on karjuw. Tulewik pakub meile kaht wäljawaadet: kas ootab meid jõudude konflikt wõi lappimine.

Jõudude konflikt, mis weel ei tarwitse tingimata lõppeda sõjaga, on praegu käimas. Totalitaarriikides on aineliste ja moraalsete jõudude üldmobilisatsioon peagu läbi wiidud. Nüüd see on alanud ka demokraatlikes riikides. Peab küsima, kas seda üldmobilisatsiooni wõidakse hoida jõus nii ühelt kui teiselt poolt, ilma et jõusüsteem, mida püüdakse luua, paneks end kõikjal kehtima? Sel juhul oleks tasakaal rikutud ühe wõi teise partii kasuks. Pahempoolsed Inglismaal ja Prantsusmaal usuwad — see pole nudis — et rahandus- ja majandusraskused wiiwad languse faschistliku reþiimi Itaalias ja natsistliku reþiimi Saksas. Diktatuurriigid omalt poolt spekuleeriwad demokraatlike maade parlamentliku nõrkusega ja arwestawad rewolutsioonilisi liikumisi Prantsusmaal. Diplomaatlik töö, mis seisab ühe järelkäijate grupi ülewõtmise püüetes teiselt grupilt, on seni, seda peame tunnistama, olnud edukam Rooma-Berliin-Tokio telje kui London-Pariis-Moskwa telje ümber. Londonis pole kaotatud lootust Berliini Berliin-Moskwa-Tokio teljest ära kiskuda. Pariisis peetakse palju kergemaks Rooma ärakiskumist. Berliinis aga püütakse wastuokse Londonit London-Pariisi teljest ära kiskuda. Roomas pani hiljutine ajakirjanduslik wahejuhtum uskuma, et seal peeti wõimalikuks lähenemist Pariisile. Kuid see jäi korraga soiku ja kahtlemata sündis see Berliini energilisel wahelesegamisel.

Selles wäljakuulutamata sõjaolukorras püüab Briti walitsus sajandiwanuse poliitilise traditsiooni järgi teha uusi lepituskatseid. Lord Halifaxi ülesandeks näis olnud pinna ettesinge, millel Hitleri dünamismiteooria oleks lepitataw lepingute staatikateooriaga. Keegi ei räägi sellest weel awalikult, kuid üldiselt punditab ast Rahwasteliidu pakti rewideerimist, õiguse waljuse pehmendamist, eksiwa jõu kasutamist uue Euroopa organiseerimiseks.

Mõned nõuawad, et Prantsusmaa ärgu loobugu jüs osalisest sellest ideaalist, mida wäljendab Rahwasteliidu põhikiri. Nemad pakuwad Prantsusmaale austawat, kuid hädaohtlikku Euroopa jandarmi osa.

Kas Prantsusmaa huwid seisawad selles, et lasta end meelitada niisugusesse osa?

Senikaua kui wastastikuste abistamispaktide teostamine oli kindlustatud mitte ainult Rahwasteliidu põhikirja moraalse waid ka tegeliku tagatisega, et ründuja wastu astutakse ühiselt wälja, oleks Prantsusmaa wõinud seda riski endale wõtta.

Praktilised kogemused, mis on näidanud selle tagatise nõrkust, ei luba Prantsusmaale enam lasku da puhtideoloogilisse poliitikasse.

Eelkõige, pole küsimuses mitte rahu kindlustamine sõja läbi, waid rahu läbi.

Ja on waja, et awalik arwamine Prantsusmaal ja wälismaal mõõdaks selle keerise suurust, millest Prantsuse diplomaatia peab saama jagu.

Kui Prantsusmaa waliks selle, mida hiiltakse Euroopa donquichotismiks, tähendaks see prantsuse rahwale kohustust ülimal määral relwastuda ja militariseeruda. Ja prantsuse rahwas ei peaks seda pingutust mõistma ja tõlgendama ainult oma rünnatud territooriumi seisukohalt, waid ka rünnakusõja seisukohalt teistele riikidele, kuhu ta peaks interweneerima arwatawa ründuja wastu liidusüsteemi järgi, mis oleks nüüd palju komplitseeritum ja üldisem kui liidud enne sõda.

Wastuoksa, eelistaks Prantsusmaa liituda lepituse otsimisega ja püüdega Euroopa tulewasi suhteid ümber organiseerida uuendatud ja muudetud Rahwasteliidus, siis oleks waja, et ta oma diplomaatias wõimalikult kiiresti loobuks puhtideoloogilistest seisukohawõttudest, koostööst ja opositsioonist ideoloogia nimel.

Pole lilaldatud, kui ütelda, et Prantsuse wälispoliitika on nimelt Hispaania ja Itaalia suhtes juba kuude wiisi olnud juhitud õnnestawast ideoloogiast, mis on meie seisundit Euroopas nõrgestanud. Wähem kui kunagi enne ei tohi Prantsusmaa praegu alluda riskile saada iseloeritud. Ja isegi ta paremad sõbrad kardawad kohustusi, mis lasuwad ta wälispoliitikal.

Argem unustagem, et Ameerika, kellelt mõned ekslikult ootawad uut waheleşegamist Euroopa asjusse, hilgab wahelesegamise poliitika isegi Hiina suhtes, kus tal õnneti on kaitsta otsesed huwid.

Briti impeeriumilgi on teisi huwisid kui Euroopa huwid ja Prantsusmaa hoiaks seda kergemini jõus oma toetust wastastikustele huwidele Euroopas, mille määritlemisek mul oli õnn 1936. a. märtsis olla tegew, kui need huwid jäawad kindlasti piiratuks ja määritletuks.

Wiisteist aastat idealistlikku poliitikat pole juutmud kindlustada ei rahu ega Prantsuse julgeolu. Prantsusmaa hakkab seda tundma ja muutuma patriootiliselt realistlikuks.

(Copyright by „Päevaleht" and Cooperation).

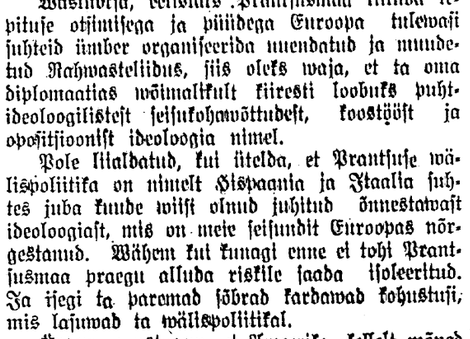

Riigihoidja kõne koolijuhatajaile

Kooliõpetaja peab tundma oma rahwa iseloomu

Kasvatusküsimustes ei saa riik jäädа pealtvaatajaks

Üksmeele loomisel valimisteks kooliõpetajail tähtsaid ülesandeid

Üleriiklikul koolijuhatajate kokkutulekul eile pidas riigihoidja K. Päts järgmise kõne:

Lugupeetud kooslisad! Kui meie praegu heidame pilgu maailma haritud rahwaste hingeellu, näeme seal suurt igatsust kindla piinna järele, igatsust päraste tormi, suuri sõdasid, rahutusi ja wintsutusi, mis kultuurrahwad on lühikese aja jooksul läbi elanud, igatsust waiksete sadamate järele. Rahwad on pidanud wäga palju endast lahkma ilc minna, nende hing on wõõrdunud, nad igatsewad ja tahawad rahu saada, rahulikult töötada ja edasi anda oma tõõwiljа järeltulewatele põlwedele. Rahwad on suure õhinaga otsimas uut riigikorda, uusi aateid ja uusi inimesi, kes peaksid neile teed näitama waiksete sadamate poole. Selle tagajärjeks on, et üks riik teise järel muudab oma põhiseadust, muudetakse riigikorda, seatakse uusi inimesi riikide ja rahwaste juhtideks, suitsetatakse wiirukit nutele andetele, mis seni olid tundmata.

Ka meie oma uues riigis oleme pidanud wiimaste aastate jooksul endast mõõda lahkma kirjuld ja rahutuid aegu. Meie oleme mitu korda rahwahääletamise läbi oma põhiseadust katsunud muuta ja olemegi rahwahääletamisega nii kaugele jõudnud, et oleme oma põhiseadust wõinud muuta, aga ometi ei ole meie selle muudetud põhiseadusе järele oma elu korraldama saanud hakata, waid weel on raskeid aastaid tarwis olnud, enne kui oleme lõpuks oma rahwaesinduse kaudu endale saanud uue põhiseaduse, mille järele lähemal ajal tahame oma riiki ja rahwa elu riigis korraldama hakata.

See aeg on meile raske olnud, see aeg on näidanud, et riiki luua ja korda riigis sisse seada on nii raskeid ülesandeid, mis terwe rahwa hinge wabisema paneb.

Meie selsime ju sündmuste ääret, kus meie saatus oli kaalul. Ainult tänu meie isamaa-armastusele, tänu meie kindlale meelele ja tasakaalukusele oleme meie neist rasketest aegadest ja hädaohtudest mõõdunud, et nüüd täie julgusega wõime tulewikku astuda wastu uusi aastaid ja uusi põhiseadusele. (Kiidunawaldused.)

Kui meie oma riiki lõime, siis olid meil suured wõitlemised ees, meie rahwas ei saanud oma hinges otsusele jõuda, mis tähendab riiki luua. Meil oli paljusid, kes arwasid, et riigi loomine ei tähenda muud kui politeilise korra loomist, et riik ei tähenda muud midagi kui kaitseasutust, et igaüks wõiks rahulikult töötada ja mõnusalt oma elu maitsta. Ei, riik ei ole mitte ainult selleks, et maksi waraſib hoida ja õõwahiks olla, waid riik on rahwale palju rohkem, on palju tähtsam. Riiki luues loome ka rahwa endse. Riik ei ole selleks, et ainult majandusliikе hüwesid kodanikele luua, telefone sisse seada, kirju kätte toimetada jne., waid riik on selleks, mis rahwa peab lopma ühtlaseks terwikuks, ühiseks aatekujuks. (Kiidunawaldused.)

Riik peab meid kui rahwast seadma kõrgete ja raskete ülesannete ette. Riik peab olema aatekujuks, mida meie enda ees näeme ja mida täita püüame ja mis terwe rahwa peab edasi wiima õnne ja paremа elu poole. (Kiidunawaldused.)

Meie oleme palju loonud,

oleme palju oma lühikese noore riigi kestes korda saatnud.

Aga küsime, kas meie oleme kõik ülesanded, mis riigi wastu täita, täitnud, kas oleme riiki nii ette kujutanud, nagu ta aatekujuliselt peab olema — ja meie peame ütlema, et mitte. Meie oleme eksinud oma riigi wastu, meie läksime kõik riigi wastu lootuses riigi käest ainult saada, tema käest nõuda ja wõtta. Meie et läinud wälja, et riigile anda, et riigile ohwerdada, et temaga kõik oma elu ja tulewik täita. Ja see oli saatus, mis meie riigi hädaohu äärele wiis. Nüüd oleme aru saanud, et riiki peab teenima, et riiki peab kaitsma ja hoidma ja et riik on see, mis wiib meie rahwa iseseiswale tulewikule wastu.

On riik kadunud, on ka rahwas kadunud.
(Kiidunawaldused.)

Ilma riigita on rahwas ainult kirju kogu inimesi, kes on alatiselt saatuse hoopide all, kes wõib ruttu kaduda ja kasutuks muutuda. Ainult riik on see, kes rahwast rahwuse loob, kes temale ülesanded annab, kes seda kaitseb, õpetab, ta tulewiku-ideaale ellu wiib. Seepärast, lugupeetud kooslisad, kui meie siin sellele seisukohale asume, siis wõime siit tagasi minna oma töö juure täis seda meeleolu, et meie mõistus ja tundeb on meid teadmisele aidanud, et midagi kallimat, midagi kõrgemat ei ole meie rahwapõlwedel,

mille üle meie rohkem wõiksime uhkustada kui sellega,

et meie oleme riigi loonud ja et oleme teda kaitsnud ja et tahame teda oma tulewiku-põlwedele edasi anda. (Tormilised kiidunawaldused.)

Kui meie tahame riiki sindlale alusele seada, siis peame kõigepealt selle eest hoolitsema, et riiki kaudew rahwas wäärt ja jõuline oleks neid kõrgeid ülesandeid täitma, mis riik talle seab. Ja kui meie nüüd oma rahwa minewikule tagasi waatame, siis peame otsekohe imestama, et meie rahwal — ma ei taha mitte siin neid kurbi aastaſadu meele tuletada, — aga ma ütlen, et meie rahwal, kes on elanud wiletsates oludes, wiletsamas sotsiaalses olukorras, rahwal, kellel mingisuguseid tulewikuwaateid ei olnud, kellest arwati, et ta kui toores tuhke ärn põleb,

et sel rahwal siiski oli jõudu end hingeliselt koguda ja teiste suurte rahwaste seas end nagu õrn lilleke püsti ajada

ning teiste kuuste end iseseiswaks tunnistada ja oma riiki luua. Selle eest peame tänu andma meie eſiwanematele, kellel oli niipalju sitket iseloomu ja kanget meelt, et ei kaotanud lootust ükskord wabaks saada ja ise enese peremehed olla. (Kiidunawaldused.) **Nendelt päritud jõuga suutsime selle raske ülesande teostada.**

Meie ei tohi aga endib ja oma rahwast niisugusena ette kujutada, et meil midagi parandada ei ole, et nagu oleksime ikka ülk kauge rahwas, kes ka rasketes oludes kõigega toime tuleb. Meie teame, et kõik, mis looduses wiletsates oludes tärkab ja elutseb, kannatab kaua selle wiletsuse all. Nii ka meie rahwas.

Wiletsuse tagajärjed annawad end kaua tunda,

seda on ka meie rahwas tunda saanud ja meie ei saa öelda, nagu suured rahwad, et meie elu oleks ikka lahe olnud, et see oleks pälkesepaistetine olnud. Peame imestama, et oleme rasketest aastatest endsie kaasa wõinud jõudu, aga meie iseloomudel on ka wäga suuri puuduſi ja teie, kes teie waimuwalgusit meie koolidele ja tulewikupõlwedele wiite,

peate meie rahwast tundma õppima.

Meie peame kõigepealt teadma, mis meie oleme, kuiwõrd tugew meie iseloom on. Meie oleme õppinud stiamaani ajalugu ja kõiki teisi aineid,

aga oma rahwa iseloomu ei ole meie suureks tegewa klaasi alla panund.

Siin seisab teil suur ülesanne ees. Teie peate oma ümbruskonnas, oma ringkonnas katsuma selgitada rahwa iseloomu puuduſi, tema häid ja halbu kiigi ja selle järele katsuma noorsugu juhtida ja kasuatada paremuse poole. Enne kui meie ei tea, missugused puudused on meie noorsool, enne ei saa me neile õiget teed kätte juhatada. See suur ülesanne seisab ees meie kirjanduſel, kunstil, teaduſel ja haridustegelastl, see suur ülesanne, et selgusele jõuda, missugused puudused meie rahwa iseloomul on ja kuidas neid parandada tuleks. Kui tahame demokraatlikus riigis elada, siis peame suutma endi keskelt paremaid wälja walida, peame juhtwatele kohtadele seadma inimesi, kellel on julgust, sitkust,

kelle iseloom oleks walmis hädaohtudele wastu minema,

kes tunneksid korda, austaksid korda, kes armastaksid töõd ega karbaks töõd. Nisugused inimest wälja walida ja kasuatada on meie haritaskonna ja riigi ülesanne.

Sellepärast riik ei saa enam jäädа ainult pealtwaatajaks kasuatuslikes küsimustes,

waid nüüd, kus perekondlik elu wõitleb raskustega, kus lodewus on maad wõinud ja kus isad oma laste ja perekonna juurest ära jooksewad ning need maha jätawad, et wõi riik rahulikult sellele waadata, waid ta peab oma juhtiwa ja korraldawa käe wahele panema rahwa kasuatuse ja perekonnaelu juhtimisel. (Kestwad kiidunawaldused.)

Meie läheme nüüd wastu tähtsatele aegadele. Üle maa tuleb meil wäljа walida meie rahwa hulgast juhte, kes olekſid walmis ja kes sundakſid luua nut rikkikku korda, riigiinstutstele elu anda. On waja inimesi, kes sundakſid aru saada neist rasketest ülesannetest, mis meie rahwal ees seisawad ja meie rahwast tema rasketes ülesannetes edasi wiia.

Nende ülesannete juure ajades peame kõigepealt üht silmas pidama, et üksi rahwas ei saa kultuuris edasi minna, kui ta ennast tõhki küristab, kui tal ei ole ühiki sidet. Kui aga ühisel alusel ajasikime sellele töõle, ainult siis

niisuguse ühismeele loomisel on riigi kindel käekäik kindlustatud. Seda üksmeelt palun ka teid lainli laotada,

sest see on kui kewadpäike, mis meie rahwast soojendab ja talle elu ja jõudu annab. (Kestwad kiidunawaldused.) **Muidugi, kui meie nõuame, et inimesed olekſid ühises meeles ja nõuame ühtlast arusaamist, siis ei taha meie sellega öelda, et meie tahaksime inimestel nende peaajud kammitsasse panna. Ei, meie tahaksime ainult seda, et nad olekſid distsiplineeritud oma mõtlemises ja teakſid, kuhu oma mõtteid pöörata, et nad olekſid õpetatud selleks ja teakſid, mille eest nad wälja lähewad, mis neid ühisele eesmärgile aitab wõi mis neid wiib wastu häwingule ja õnnetustele.**

Meie peame teadma, et kui keegi wäljа läheb rahwaeest inimesi Moulin Rouge'is. Wõin kujutella teid Barcelona matadori lemmikuna, Kuuba suhkruistanduse omaniku-miljonäri armukesena, kuid ma ei wõi teid hästi kujutella tegelemas Tottie Greeni ümber, wälja arwatud juhul, kui selleks oleks mingi eriline põhjus."

„See põhjus on olemas," wastas tüdruk. „Ta on minu isa partner ja ma äratan ta nüüd üles. Mis puutub minu küsimusse, siis pole sul waja sellele wastata. Mul on täiesti ükskõik, kust sa oma raha said, wõi kas sul seda on wõi ei ole. Üks asi, mis ma sulle tahaksin ütelda, oleks see: kui sa oled pantinud Neitsi Pisara kuhugi ja elad sellest, siis on parem kui annad selle juba kohe sita. Poisid saawad sind weel kätte ja mina pole igakord küllalt lähedal, et sind päästa."

Ta tõusis püsti ja läks hõõritades, metsik graatsia kõigis liigutusis, üle toa sinna poole, kus istus David, peatus siis hetkeks wiimase ees, waatas talle silmi ja naeris, kui nägi, et teisel oli ebamugaw.

„Oled wäga rumal noormees," ütles ta. „Usun, et kardad mind. Ühel ilusal päewal jooksed sa mulle weel järele, kuid siis mina wõib-olla ei taha sind."

Ta käsi, koormatud kallisktwidega ja lilaldatult manikuüritud küünтega puhkas hetkeks Davidi õlal, keda see lõhnaõli jällegi segaseks tegi. Siis astus ta edasi ja lähenes tooli magawale kogule. Tüdruku wiis teda äratada oli imelikult õrn. Ta paitas teda põse pealt, kuni mehe hingamine jäi rahulikumaks ja kuni ta oma silmad awas. Ta waatas korra mõistmatult ümber. Siis nägi ta Davidi ja ta käsi libises kõrwal asetsewa laua sahtlisse.

„Ära muretse," ütles küllaline. „Ma pole relwastatud. Ma ei tegele selliste riistapuudega. Peaksid seda teadma."

„Kas kawatsed ausat mängu?" küsis äratatud mees, upitades end istuma. „Kas tuled tagasi?"

„Ei," kõlas kindel wastus.

„Miks pagan tulid sa siis siia?"

„Uudishimust — ofalt. Mingisugusel saadanlikul kombel pääsid su poisid eile ööst minu tuppa. Tulin küsima, miks nad ei lõpetanud oma tööd?"

Mees toolil osutas oma määrdunud nimetisõrmega tüdrukule:

„Tema ei lasknud neid," irwitas ta teotawalt. „Läks äkki kas õrnasüdameliseks wõi arwas, et elusalt on sinust rohkem kasu."

„Ta arwas siis walesti," tähendas David. „Muutun sulle tüütawaks, Tottie Green."

Pealiku west tõusis ja wajus; see näis nagu märguanne seestpoolt, et ta oli ärritatud wiimse wõimaluseni.

„Sinutaoline kergats juba minule ega mu poistele muret ei tee!" wastas ta pilkawalt. „Parem sillga see teemant wälja, noormees."

„Kui sa mõtled Neitsi Pisarat, siis pean ütlema, et ma seda ei oma," wastas David järsult.

„Neetud waletaja!" kostis ukse juurest kardina tagant madal ja mürgine hääl.

9. peatükk

David ja tüdruk pöörsid kiiresti ümber. Tottie Greenil läks korda end weidi oma toolilt tõstа. Reuben oli awanud ukse tasahilisukesi ja selsis nüüd paar jalga eemal. Ta oli rietatud nagu tawaliselt — tagasihoidlikult, kontoriametniku wõi ka paremajärgulise kaupmehe kohaselt. Oli tõesti wähe ta wäljanägemises, mis oleks meenutanud kursategijat, wälja arwatud silmad, mis asetsesid liig ligistikku, ja suu, mis oli wäga ebameeldiw. Davidi silmad lõid teda ära kuudes korraks põlema.

„Reuben Grosjett!" hüüdis ta. „Lootsin, et sul on küllalt julgust end näidata. Mis oli see meeldiw sõna, mida sa tarwitasid?"

„Kui wäidad, et sa ei wõtnud Neitsi Pisarat, siis oled sa neetud waletaja," kordas noormees, „sest nägin sind sellega käes."

Hetkeks walitses waikus. Tottie Green hingeldas raskelt. Nad kõik waatasid Davidile.

„Sa ei nälnud nii wäga ringi waatawat," tähendas wiimane külmalt. „Wiimane, mis ma sinust nägin, oli, et jooksid nagu heitunud jänes, Lem sabas, ja ainult ühe mõttega: kuidas aga oma nahka päästa."

Reubeni ilme reetis ääretut wiha. Ta tuli pool sammu lähemale, ent walitses end. Ta rusikas käed olid sõrmenukkide kohalt walged.

„Ma ei joosnud enne, kui nägin, et mäng oli läbi," waidles ta wihaselt wastu. „Waatasin üle õla just enne, kui jõudsin ukseni. Sina tirisid parajasti midagi ühest wäikesest karbist. Nägin walgust sellel. Teadsin kohe, et see oli Neitsi Pisar. Siis hakkasid sa meile järele tulema — kuid olid liig kaugel ega jõudnud enam. Ajalehist saime teada, mis oli edasi juhtunud. Neitsi Pisar ei olnud kunagi olnud seisis. See oli alati selles karbis, kust ta leidsid. Kas tead, sa figa," jatkas ta häält tõstes ja talle nimetisõrmega osutades, „nägin sind seda wõtmas. Kas kuuled, Tottie Green? Nägin teda seda wõtmas. Mis on tal siis nüüd öelda?"

Nad kõik nõjatusid weidi Davidi poole. Tottie Greeni palgeil oli ebameeldiw puna. Ühk tungis wilistades ta kopsudesse. Isegi tüdruku näol peegeldus ahnus, mis oli wallutanud ta kaht kaaslast. Tottie Green pahwatas kõnelema ja ta hääl näis olewat tõusnud mitu oktaawi. See oli nagu ahne sea röögatus.

„Wiiskümmend tuhat naela saaksin ma selle kiwi eest Amsterdamis!" karjus ta. „Sa töötasid „lammastele" ja „lammastele" see kuulub. Sa kas annad selle üle wõi leiad end kuskil, kus raha ei aita."

Siis rääkis tüdruk, aeglaselt, weidi põlglikult, loopides sõnu, nagu tahaks ta, et need solwaksid.

„Pääsitsin su elu eile ööst, Dave," meenutas ta. „Arwan, et tundsin imelikku poolehoidu su wastu. Keelasin neile seda, mis nad tahtsid teha. Uskusin sind. Ma ei uskunud, et sul on teemant. Reuben ei olnud tiigi rääkinud nii selgelt. Kui see, mis ta nüüd ütles, on tõ ma ei usu, et astuksin weel kord wahele.

David muutis weidi oma seisakut. Ta wastu lauda, näoga oma kolme süüdlase wastu.

„Weel kord, mis Belle," ütles ta, teid, et päästsite mu elu. Minu siigawaim

Ta kummardas pilkawalt. Siis pöördus meestele:

„Sa kuuled nüüd tõtt," teatas ta, des peaasjaliselt Tottie Greenile. „Peaksite juures meeles pidama, et igakord, kui D ja ta sõber Lem püüdsid seletada oma k lükku käitumist, lukustades ukse minu j baduse wahel, et neil kummalgi olnuks wõimalus pääsmiseks, nad mõlemad kindlasti, et ei olnud mind näinud. Na arwanud, et walisin mõne teise tee põg seks. Nüüd alles räägib Reuben tõtt. tunnistab seda, mida mina teadsin kogu

„Selle wõid wahele jätta," kraaksus Green. „Nad käitusid tõesti kui kaabaka see ei puutu praegu sinа. Räägi Neitsi Pis

„Reuben rääkis tõtt," tunnistas „Mul oli aimdus, et Neitsi Pisar on karbis, aga kui wõtsin selle wälja, awan minu selja taga ja ma nägin seal kedag rukut. Põgenesin siis nagu teisedki ja sulle juba warem olen ütelnud, ei wõtn teemanti kaasa. Kui olesin wõtnud, ol minu käest leitud, kui mind areteeriti."

Reuben oli wäle küsima:

„Kui sa ei peitnud seda kuhugi, kuid tad sa siis seda, et omanikele makseti tussumma selle eest wälja? Nad ei ole gennud warguſt teeselda. Pealegi ei ole teemandist edaspidi mingit kasu."

„Ma ei wõtnud teemanti kaasa," ütles aeglaselt ning selgelt.

E. Phillips Oppenheim

AADLIK VARGAKS

AED

on kuukiri, mis ei tohiks puududa ühelgi aiapidajal ega kodukaunistajal linnas ja maal.

Kiiretele tellijatele üle 1000 kr. väärtuses kingitusi. Lähemalt detsembrikuu numbris, mis on müügil igal pool.

Tellimishind 2 kr. aastas ja 1 kr. 20 s. poolaastas. Tellimisi võtavad vastu kõik postiasutused. Lihtne on tellida ka isiklikult otse talitusest Suur Karja 10—2, Tallinnas; tel. 467-30.

Wene endisi diplomaate ja peaminister mõisteti surma

Otsus on juba wiidud täide. — Hukatuid süüdistati isamaa reetmises

Moskwa, 20. 12. (ETA) „Tass" teatab: Nõukogude Liidu ülemkohtu sõjakolleegium arutas 16. detsembril kinnisel kohtuistungil Jenukidze, Karahhani, Orahelaschwili, Schеboldajewi, Larini, Metelewi, Zeckermanni ja Steigeri süüdistusasja. Kaebealuseid süüdistati isamaa reetmises, terroristlikus tegewuses ja süstemaatilises salakuulamises ühe wälisriigi kasuks. Kõik kaebealused tunnistasid endid täielikult süüdi nende wastu tõstetud süüdistuses. Ülemkohtu sõjakolleegium mõistis kõik kaebealused mahalaskmisele. Surmaotsus on juba täide wiidud.

Moskwa, 20. 12. (ETA) (DNB) Kõik kahekssõjakohtu poolt surmamõistetud isikud seisid waremalt kõrgetel kohtadel. Karahhan oli endine diplomaat. Ta oli Nõukogude Liidu suursaadikuks Hiinas ja Türgimaal. Zeckermann oli warem wäliskomissariaadi idaosakonna juhatajaks. Kaukaaslane Orahelaschwili oli warem Taga-Kaukaasia rahwakomissaride nõukogu esimeheks. Wiimisel ajal ta istus kommunistliku erakonna keskkomitees ja wõttis osa erakonna häälekandja „Prawda" toimetamisest.

Müstiline wahejuhtum Poola-Wene piiril

Tahetud süüdata Nõukogude wagunit

Moskwa, 18. 12 (ETA) Siin on awaldatud ametlik teadaanne, milles teatatakse nnest müstilisest wahejuhtumist Nõukogude-Wene-Poola piiriliiklemises. Kiiew-Warssawi reisijaterongi personnal olewat pärast Poola piiri ületamist Poola ametnike poolt põhjalikult läbi otsitud. Peale selle olewat üks poolakas, kes oli rongile astunud piiripunktis, püüdnud süüdata üht wagunit. Poola raudteewõimud olewat teinud korralduse, et wagun, mida taheti süüdata, ja kaks Nõukogude raudteeametnikku jääksid Poola territooriumile niikauaks, kuni Nõukogude poolt saadetakse kohale uurimiskomisjon. Nõukogude piirijaama raudteewalitsus olewat aga keelbunud uurimiskomisjoni kohale saatmast. Teadaandes öeldakse, et Nõukogude suurfaadikule Warssawis on tehtud ülesandeks esineda protestiga Poola walitsuse ees selle nne wahejuhtumi wastu.

Warssawi, 19. 12. (Pat) Poola awalik arwamine tähendab, et on ebaõigeb teateb, mis on lewitatud Nõukogude Wene allikast, ja mille järele Poola raudteeametnikud olewat süüdannd ühe Nõukogude waguni Szepietowka ja Zbolbunowi wahel. ühenduses sellega Nõukogude Liidu asjadeajaja Warssawis on esitanud Poola wälisministrile protestnoobi. Pat on wolitatud teatama, et pärast ametlikku juurdlust on selgunud, et Nõukogude Wene poolt lewitatud teateb on täiesti waled. Sündmuse käik on järgmine: 14. detsembril, kus Nõukogude Wene rong saabus Poola territooriumile, Poola piirirwalwurid märkasid suitsu wäljuwat ühest Nõukogude wagunist. Sellele juhiti Nõukogude mehaaniku tähelepanu, kes, tungides ühte kupeesse, leidis seal ühe põlewa harja. Sellest wahejuhtumist informeeriti ka Nõukogude Wene wõime. Tuleb toonitada, et tuli on seega tekkinud Nõukogude Wene territooriumil. ühtlasi peab tähendama, et enne rongi saabumist Poola piirijaama olid rongil Nõukogude raudteeametnikud, mille tagajärjel Poola ametnikud ei saanud süüdata Nõukogude wagunit. Tänu Poola piirirwalwele awastati ja kustutati tuli wagunis. Tule tekkimist tuleb seada ühenbusse pundiliku järelewalwega, mis on walitsemas Nõukogude Wene raudteel. On ju ülbiselt teada, et Nõukogude Wene raudteel on walitsemes korratus. On kahetsuswäärne, et niisugused sündmused wõiwad kutsuda esile nii sihilikke kui ka maletõlgitsusi.

Ülemnõukogu 12. jaanuaril kokku

Moskwa, 20. 12. (ETA) (TASS) Nõukogude Liidu täitew keskkomitee otsustas Nõukogude Liidu ülemnõukogu esimese istungi kokku kutsuda Moskwasse 12. jaanuariks 1938.

A-S.
Hy MOSER & Kº
PIKK TÄN. 19. TEL. 437-47.
SOOVITAB RIKKALIKEMAS VALIKUS
TASKU- ja KÄEKELLI maailmakuulsast H-y Moser & Cie vabrikust Le Locle Schweiz, SEINA-, LAUA- ja ÄRATUSKELLI, KULDKETTE ja KÄEVÕRUSID ning HÕBE- ja HÕBETATUD ASJU Parimat ROOTSI KRISTALLI.
Uudisi Veekindlad käekellad, eriti sportlasile. Ostame kulda ja hõbedat kõrgema hinnaga.

K.-Järwe maapealne kaewandus suleti

Liigne lumi raskendab kaewandustöid

Tänawune lumerohke talwealgus twalmistab muret kaewanduse juhatusele, sest maapealsetes kaewandustes lumehangede tagajärjel muutub kiwitootmine kallimaks ja aega wiiwamaks. Et asjatuist jõukulutusist ja tööliste pingutamisest hoiduda, lõpetati K.-Järwe õlitabrikule kuuluwas Karwa maapealses kaewanduses töö ja alles kewadel alustatakse siin tööga uuesti. Kohati on barjäärid lumega triiki ning lume wookimine ja äratewdu nõuaks suuri kulusid. Ka on tööliste olukord talwel maapealsetes kaewandustes raske, sest lumerookimise töötu langeb teenistus ning küünas ja pakases töötamine rikub tervist.

SOOVITAME
PÜHIKS:
õunamahla, mahlajooke ja
õunajooke;
jooki Si-So'd, Karjajaak'u, mesimõdu, linnasejooki, sodavett ja seltersit.
Tellimised toimetatakse kätte kiiresti
A/S TALKO
KLOOSTRI 18, TELEFON 43872, 48222.

Talv jääb pühiks püsima

Kuna wiimaseil aastail pole jõulupühade ajal olnud õiget taliilma, siis kahtlewad paljud kodanikud selle juures, et kas tänawugi ei saabu suur sula, mis pühib lume ja ajab nurja kõik saani- ja suusasõidud. See kartus näib aga olewat asjata, sest Soomes ja Põhja-Wenes on praegu 30 kraadi ümber külma ja Tartu ilmajaam, tehes eile õhtul ennustust käesolewa nädala ilmastikuolude kohta, ennustas külma kõwenemist. Ja kuna ilmajaama teatel pilwised ilmad kestawad, siis wõime saada senisele lumele weel pühadeks lisa. Ka sellisel juhul, kui peaks saabuma pehmeid ilmu, ei ole usutaw, et saabuks nii suur sula, mis suudaks häwitada selle ränga lumekorra, mis lasub praegu kõikjal maas. Nii näib olewat üsna tõenäoline, et saame tänawu walged jõulud.

Sallas süttis rehehoone

Wirumaal, Salla walla Käru külas süttis põlema Hendrek Palmistole kuuluw Männiko talu rehehoone ühes heinakiiniga. Hoone põles maani maha ühes seesolewa kraamiga. Ni jäi tulle wiljapeksumasin, rohuniitja, 1700 kg heinu, kuiwatamisel olewad linad, ader, krumpink ja rohkesti laudu. Wiimasel silmapilgul saadi päästa rehepeksumasina mootor, kuigi see juba osaliselt kannatada sai. Sanuti toodi tulest wälja kaks siga, kes hetk hiljem oleksid tules hukkunud.

Laupäeval esitas Kreeka saadik Kimon A. Collas riigihoidjale oma wolitusi. Pildil: esimeses reas (wasakult) — Kreeka saadik Kimon A. Collas, riigihoidja K. Päts, wäliminister Fr. Akel; teises reas (wasakult) — riigihoidja wanem käsundusohwitser kol. H. Grabbi, käsunduskindral G. Jonson, riigisekretär K. Terras, protokolliülem E. Kirotar, käsundusohwitser leitnant L. Teder.

Aastakümnete jooksul võitlusradadel küpseks saanud ideaalidest peab
„Päevaleht"
vankumatult kinni ka uuel aastal.
Teda ei juhi ei silmapilgu huvid ega juhuslikud ajavoolud. Kindel seisukoht on temast teinud mõjuvõimsama teguri Eesti avalikus elus.
Tõe ja õiguse
eest seistes on „Päevaleht" võitnud suurte lugejashulkade poolehoiu.
Tellimiste vastuvõtt 1938. a. on avatud.

Seniste andmete järele sai tuli alguse nähtawasti rehealusest, mida täeti sinade kuiwatamiseks. Omanik hindab oma kahju 1000 kroonile. Hoone oli tule wastu kindlustatud k.-ü. „Talus" 600 krooni eest. Rehepeksugarnituuri omanikuks oli Johannes Birnbaum. Wiimane hindab masinat 4000 kroonile, misuguse summa eest see ka kindlustatud oli. Samuti olid kindlustatud heinad 200 krooni eest. Rohuniitja ja osa teiit kraami oli tule wastu kindlustamata, mille läbi tekis omanikule kahju 360 krooni.

Kauni kodu ehteks ka kaunid raamatud —
Põhjamaade romaanid:
J. Anker Larsen: Marta ja Maria . . . 4.50
J. Bojer: Uus tempel . . . . . 3.—
G. Gunnarsson: Õndsad on lihtsameelsed 3.50
K. Hamsun: Viimne peatükk . . . . . 5.—
S. Lagerlöf: Charlotte Löwensköld . . . 3.75
F. E. Sillanpää: Mehe tee 3.50
Kalingurköites iga raamat kallim . . . . —.75
Need teosed on kaunistatud E. Kollomi puugraviüridega ja kuuluvad Põhjamaade romaanitoodangu parimikku.
EESTI KIRJASTUSE KOOPERATIIV, Tartus.

Kuulus prantsuse kunstnik külast

Kuulsa prantsuse kunstniku F. Legeri muljeid Tallinna

Soowitas tungiwalt „Töölisteatril „Kolmekro esineda Pariisis

Eile ja üleeile wiibis äbisõidul Tallinnas kuulus prantsuse maalikunstnik Fernand Leger, kes saabus siia Helsingist, kus ta oli wiibinud nädalapäewad sealsete kunstnike külalisena. Siin tutwus kunstnik Tallinna waatamiswäärsustega, eriti wanade ehitustega, olles wainustatud linna ilust ja ajaloolistest ehituskunsti haruldustest ja selle rohkusest, millest kunstnikul — kes muide oma eriharidusest on arhitekt — ei olnud seni aimugi. Pealeselle puutus prantsuse kuulsus siin kokku ka mõningate meie kunstnikega, saades neilt materjali ja informatsiooni meie kujutawa kunsti üle. Erilist wainustust ja kiitust jagas prantslane „Töölisteatris" nähtud „Kolmekrossi ooperi" mängul nitades, et ta, olles riisis, Sakšas, London otsekohesetelt tunnistama lawastus on parimai kuskil. Soowitas teat tulla Pariisi gastroleer kendatama Pariisi m

Olgu muuseas märg ritud oli hiljuti meilgi „ Wells'i filmi „Tulew kunstnik Riiga, kus sealt edasi Pariisi, om riisis omab Leger oman Fernand Leger kuulu konstruktiwismi woo esindajate gruppi, nagu Gris j. t. Oma stiilist waid töötab oma tunt raldades aegajalt oma mates tsentrumites, na York jne.

NOOR EESTI IRJANDUSLIKUD UUDISED

Ilmusid uudiste

OS

Tagala

Mälestused IX. Hind broš. Kr. 2.50, köites paremal paberil Kr. 3.50.

Siin jatkab kirjanik oma memuaaride jutustamist alates 1914. a. eda oluliselt häälestatud ja Luts kujutab selles elavalt ning tabavalt sõja tag enamikult heatahtliku huumoriga, kuid teinekord oskab ta olla ka sarkas olukord. Nii ironiseerib ta oma otsese kõrgema ülemuse, vana kindral tea, mis on destilleeritud wesi ja milleks on seda waja. Olles läbi ja läbi teos igapidi huwitawat materjali autori eluloole, eelkõige aga huwi lugej

JU

Sajupill

Lastejuttude kogu. Nat. Mey illustratsioonidega. Hind broš.

See raamat sisaldab kümme huvitavat lastejuttu. Jutud on esitatud lool on juures üsna tugev seikluslik külg, mis tõstab nende põnevust. lastejuttude koguga järjekordselt tõestanud oma tunnustustväärivaid võim

PA

Julm mõi

Prantsuse keelest tõlkinud Joh. Aavik. Hind Kr. 2

Paul Bourget romaanidele ja novellidele on omane ning iseloomuline geelu eritelud, kusjuures autor sageli formuleerib teatavaid vaatlusi ja sea tuste kohta. Selle tagajärjel on ta teostes wähe kahekõnesid, rohkesti ag lusid. „Julm mõistatus on üks Bourget' nooremaea teoseid. Seetõttu värskus ning ilu.

ILMUVAD NEIL PÄEVIL:
Fr. Tuglas: VÄIKE ILLIMAR II. Romaan. Hind Kr. 3.—, köites par. pa
J. Kärner: TUULED PÖÖRDUVAD LÄÄNDE. Romaan.
M. Raud: TURG. Romaan.
J. Barbarus: KALAD KUIVAL. Luuletused.
J. Vahtra: OHVRIKIVI. Noorsoojutt. (Rahvaraamat nr. 5.)
Z. Nalkowska: PIIR. (Poola romaanide sari.)

O.-Ü „NOOR-EESTI KIRJASTUS". Raamatukauplus Tartus, Rüütli 11.

Jõulud ja raamat

Kui väline tegevus on aheldatud kitsastesse raamidesse, siis tõmbutakse endasse ja tegeletakse oma sisemaailmas. Ajaloos teame, et surveaegadel ja kriiside päevil on tihti vaimsed huvid elavad ja edeneb viljakalt vaimne looming. Mida suigutavam on väline vaikiv olek, seda intensiivsem on sisemine elevus. Kui välistähed ei saa vilkuda pilvede ja halva ilma tõttu, siis vilguvad sisetähed seda heledamalt.

Seda tingib ühiskondliku elu siseloogika ja seda tingib looduski. Suvel on inimesed välises tegevuses, vaimsele elule pole palju aega mõtelda. Kui aga tuleb tali, läheb päike kaugele ja on vähe välisvalgust, palju aga pimedust, siis tõmbuvad inimesed oma kodudesse ja majadesse ning elavad seal. Vaimsed huvid muutuvad seetõttu elavamaiks. Ja mida hämaram ning pimedam on väljas, seda elevuslikum ja valgem on siis toas ja seda intensiivsem on vaimne elu. Statistika näitab, et kõige viljakamalt areneb vaimne looming sügise- ja talvekuudel. Sellest kõnelevad avalikkude raamatukogude andmed. Välise pimeduse päevil janunetakse sisemise valguse, piiratud vabaduse ajal sisemise priiuse järele.

Kõige vähem valgust ja päikest on meil põhjamaarahvail jõuluajal. Valgusallikas liigub siis vähe aega taevafoonil, enamikus valitsevad pimedus ja hämarus. Inimesed liiguvad väljas niipalju kui hädasti on vaja, muidu on nad ikka toas. Seal mõeldakse oma mõtteid, tuntakse oma tundeid, kõneldakse oma kõnesid ja toimitakse oma toiminguid. Kõige rohkem on igal tegemist e n d a g a. Inimeste sisemaailm elab ja liigub siis avarates ja ulatuslikkudes regioonides ja piirides. Suurimaks naudinguks ja ajaveetmise vahendiks on raamatute lugemine talvepäevil ja jõuluajal. Seda teevad tähapäeval küll kõik, kellel vähegi on vaimset meelt ja vaimseid huve. Raamat on pimedal ajal selleks teguriks, mis sisendab nagu vaimse stabiilsuse tunnet, on selleks vahendiks, mis toob hinge valgust ja soojust. Päike on looduselu valguseandja ja kandja, raamat on vaimuelu küünal. Nõnda, nagu meie ei saa elavat ja liikuvat ning sigivat loodust kujutella ilma päikeseta, nõnda ei saa meie elavat ja loovat vaimumaailma kujutella ilma raamatuta, mis soendab, valgustab ja elustab iga vaimselt elavat inimest. Muidugi mitte raamat kui ka füüsiline ese, vaid raamatut kandev vaim, mis, kui ta on hea, purustab kõik vabadust ängistavad ahelad, kõik valgust kandvad varjud, kõik soojust hävitavad külmusevoolused inimhinges.

Jõulud on üllihedal. Nende ligiolu on otse füüsiliselt ja vaimselt tunda. Kõigi mõtted on suunatud lähemaile tşlvepäevadele. Ettevalmistused on täiel hool käimas kõigil rindel. Eriti raske on raamatute valiku küsimus jõulu vaimutoidulauale. Juba sisualasid, millelt valida, on palju, mis kõneldа siis veel üksikuist raamatuist, mida on ilmunud aasta jooksul mitmeid sadu. Kuidas siin orienteeruda, seda mõeldagu järele, sest üks on selge — osta ja kinkida on vaja sääraseid raamatuid, mis valmistavad rõõmu, pakuvad tõsist vaimset naudingut vastavalt nii noorile kui vanule ja mis on väärtuslikud oma sisult. Muretseda enesele või kinkida teisele raamat, mis pole sobiv ega kohane, on lausa jõulutuju rikkumine. Seepärast kaalutagu põhjalikult läbi, milliseid raamatuid osta, et pärast ei tuleks pettumus. Kõigepealt jõutagu otsusele, mis a l a l t peavad ostetud raamatud olema. Peaaladena esinevad siin ilukirjandus, nii algupärane kui tõlkeline, siis kriitiline, memuaariline ja matkakirjandus, edasi teaduslik ja populaarteaduslik kirjandus, selle järele laste- ja noorsookirjandus ning viimaks mitmesugused kogu- ja teatmeteosed ning ajakirjad. Kõik need liigid jagunevad jälle omakorda alaliikidesse ja aladesse. Nii võime ilukirjanduse alal eraldada jutustavaid, tundeluulelisi ja lavateoseid, teadusliku ja populaarteadusliku kirjanduse alal teoseid, mis vastavalt kuuluvad kas humanitaar-, loodus- või praktiliste teaduste valda, laste- ja noorsookirjanduse alal teoseid, mis vastavad noorte mitmesugusele eale ja arenguastmele jne. Kõigis neis küsimusis tuleb teatava määrani asjaga kursis olla, et muretseda kohaseid raamatuid. Tuleb eeskätt teada, mida tahta. Kui ei teata seda ise, siis tuleb neilt küsida, kes on rohkem asjatundjad. Kõige vajalisem on sel puhul jälgida raamatute arvustusi ja kirjanduse ülevaateid ajakirjanduses. See aitab mitmegi raamatu suhtes selgusele jõuda, kas seda muretseda või mitte.

Käesoleva kirjutuse ülesanne ei ole hakata loendama üksikuid raamatuid, mis võiks enesele muretseda või teisele kinkida. Neid on nii palju, et antud kirjutuse raamides ei ole võimalik seda teha.

Palju väärtuslikku on ilmunud meie valmse loomingu alal, mida julgesti jõulu vaimutoidulauale võib soovitada. Tehtagu vaid seda ja muretsetagu vaimsete huvide eest.

J. Roos.

KALOSSE, BOTIKUID
VILTSAAPAID SUURES VALIKUS
NAHA
TEL 314-73 PRODUKT
TALLINN. ESTONIA PST 13

„Ründame lossi! Kuningas loobugu troonist!"

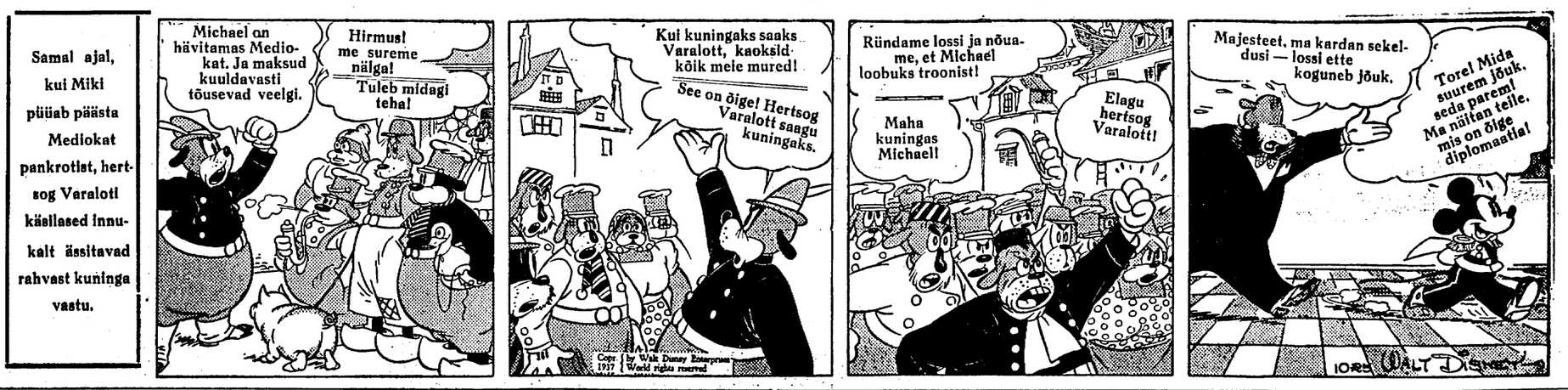

Vene propagandaraadio mõju?

Noormeeste epideemiline „kadumine"

Wiimastel kuudel on kadunud üle piiri paarkümmend poisikest ja poisikesohtu noormeest
Umbkeelsed wenelased kuulawad kommunistide propagandakõnesid ja wõtawad seda puhta kullana

Skarjatina wällas, nagu selgunud, on läinud jälle salapäraselt kaduma üks poisike. Seekord on lootusetult kadunud Sagriwje küla wäiketalupidaja Marktsewi 16-a. poeg Sergei. Wanemad teatasid poisikese kadumisest ametiwõimudele, sest neil ei olewat enam mingisuguseid lootusi leida oma last Eesti territooriumil.

Poisikeste ja poisikesohtu noormeeste kadumine piiriäärestest wene küladest näib wõtwat epideemilise ilme.

See on igatahes mõtlemapanew nähtus, mille põhjused peaksid äratama seniseist enam tähelepanu. On raske uskuda, et siin on tegemist ainult poisikeste seiklustahtega, waid selles tunduwad olewat märksa f ü g a w a m a l e ulatuwad põhjused.

Aastate eest tuli ka ette ükfikuid juhtumeid, kus poisikesed läksid „laia maailma" seiklema, kuid kõik need seiklused lõppesid üsna liihidalt: noori seiklejaid hoiti paar nädalat wanglas ja saadeti siis kodumaale tagasi. Niiid aga pole seni ainuski kaduma läinud poisike jõudnud enam tagasi, mis lubab oletada, et noori „seiklejaid" ofatakse rakendada otstarbekale tegewusalale. Kuigi täpsemad andmed puuduwad, tuleb arwestada wiimastel kuudel kaduma läinud noorte inimeste arwu ü m m a r g u s e l t 20, mis on küllaltki silmapaistew hulk, et mitte leppida ainult ühe wõi teise fakti konstateerimisega.

Kus wõi milles seisab poisikeste kadumise tõeline põhjus, selle kohta on raske anda wastust, kuna puuduwad küllaldased andmed piiriäärestes wene küladest walitsewatest meeleoludest. üks näib olewat aga kindel, et

suurt osa mängib nende wiimaseaegsete kadumiste juures raadio.

Narwa-tagustes wene küladee on märgatawalt paranenud majanduslik olukord, mille tulemusena ostetakse raadiowaraaate.

Kuna kogu Narwa-tagune rajoon on suurema osa aastast puuduliku ühendustee tõttu wälismaailmast peagu eraldatud, siis pole imegi, et inimesed otsiwad ühendust wälismaailmaga raadio kaudu. On aga üldiselt teada, et piiriäärsete waldade rahwastiku enamuse moodustawad wenelased, kes pole suutnud ligi 20 tsiseisewusaasta kestes kätte õppida riigikeelt, wähemalt mitte sel määral, et nad suudaksid osa saada eesti kultuurist kas eesti kirjanduse lugemise wõ· raadio saatejaama saadete kuulamise kaudu. Seepärast kuulatakse raadiosaateid wenelastele arusaadawas keeles.

Et aga wenekeelsed raadiosaated paisatakse eetrisse täis nõrcatwat f i h i l i k k u p r o p a g a n d a t, on üldiselt teada. Pole seepärast imegi imestada, et

lihtsameelne piiriäärne wenelane wõtab raadiost kuuldud propaganda-juttu puhta kullana.

Eriti on aga wastuwõtlik niisugusele propagandale noorsugu. Pole seepärast imestuswäärnegi, et noored hakkawad nägema propaganda mõju all oma kodu ja kodumaad walguses, mis mõjutab otsima seiklusi ja paremat elu kiidetud maal. Jäetakse maha oma wanemad, oma kodu ja minnakse iluiõnade oheliku otsas „kaduma".

Mõni aeg tagasi kuulsus, et meie ringhääling hakkab tegema

eriisaateid piirimaade jaoks,

kuid miskipärast ei ole seni tulnud selleft kawatsusest midagi wälja. Kas ei oleks aega seda küsimust uuesti wõtta päewakorda? Wõi peaks otsima mõnd teist wõimalust, kuidas isendada piiriäärsetesse noortesse riigitruust ja lugupidamist oma kodu wastu, sest kõigi eelduste kohaselt pole weel lõpnud piiriäärse küla noorsoo „salapärane" kadumine.

Narwa metsast leiti külmavõetud Tallinna koolipoiss

Narwa piiriäärsest metsast leiti juhuslikult poolkülmanud poisike, kes awalbas weel elumärke. Poisike oli üsna kergesti riietatud ja jalas ainult wäikesed kingad. Leidjaks olid talupidajad, kes olid läinud metsa puid toomа. Wiibinuks abi mõne tunni wõrra, olnuks laps juba surnud.

Leitu oli tammund sügawas ja tuhkjas lumes, küladest kaugel eemal, tõenäoliselt juba hulk tunde, ning wäsinud. Ta oli seadnud endale nugawama kohakese puhkamiseks ilhe kuuse ääre, kuid, arwatawasti üliwäsimusest, sinna jäänud magama. Ärgates ta polnud enam funteline enda jõul edasi minema, miispärast tal tulnuks oodata pikaldast külmasurma, kui juhuslik abi poleks jõudnud õigel ajal kohale.

Tundmatu poisike toimetati üsna wäheste elumärkidega lähedasse küla, kust saadeti hiljem edasi Narwa. Arstliku läbiwaatusel selgus, et külm oli wõtnud poisikese mõlemad jalad. Saapaid jalast ära wõttes, selgus, et õhukesed niitsukad olid külmanud jalaunha külge kinni. Pärast soojendamist sandi küll sukad maha, kuid lapse jalad olid täiesti elutud. Külmasurma-eelsest rammestusest toibumisel poisike kannatas suuri walusid.

Ta seletas, et olewat pärit Tallinnast, kus olnud koolipõllane. Metsatsleinks olnuks 15-a. Erik A m b r o s. e n i k s. Mis põhjusel ta sõitis Narwa ja läks piiriäärsesse metsa, kuhu ekśis, selle kohta ta ei suutnud anda küllalt ufutawaid seletusi. On aga arwata, et poisike tegi seda f e i k l u s h t m u s t, mis aga lõppes kurwalt. Poolkülmawõetud poisike saadeti edasi Tallinna haiglasse. On arwata, et noorel seiklejal tuleb amputeerida wähemalt üks jalg.

Asjatundja mark!
Briand V.S.O.P.
Ehtne cognac Prantsusmaa konjakprovintsist

Nehatu rahwas hädas oma rahwamajaga

Pooleldi ehitatud hoonet pakutakse haridusministeeriumile

Neil päewil peeti Nehatu algkooli hoolekogu koosolekut, kus koolijuhataja Ed. O j a ütles tõstis ka praegugi weel pooleliolewa kurikuulsa Nehatu rahwamaja edaspidise saatuse küsimuse.

Hoolekogu, küsimust igakülgselt kaaludes, asus seisukohale, et Nehatu rahwamaja edaspidine saatus tuleks lahendada juba kõige lähemal ajal. Seks otsustati esineda haridusministeeriumile palwega, et ministeerium rahwamaja omandaks ja sinna asutaks põllutöökooli Lääne-Harjumaa ja linnalähmbruse wäiketalude jaoks, millise õppeasutuse järele tuntawat praegu suurt wajadust.

Kui kümne aasta eest Nehatu rahwamaja kohalike elanike algatusel suure waimustusega ehitama hakati, siis ei suutnud ükski ettewõtte algatajaist enesele ette kujutada olukorda, et rahwamaja ehitustööd katkewad aineliste raskuste tagajärjel. Praegu ähwardawad aga pooleliseiswa rahwamaja müürid muutuda waremeiks, ning et hoiduda waewaga püstitatud müürride lammutamise eest, ongi niiid wiimasel momendil pööratud haridusministeeriumi poole eelpool tähendatud ettepanekuga.

1815. a. peale tuntakse kõikjal
COGNAC FROMY
Asjatundjailt eriti põhjamaades hinnatud prantsuse kvaliteetmark.
Peamüügikoht:
Sõjaväe Majandusühisus

Tapetud metskits traadiga puu küljes

Loodi metskonna metsawaht leidis neil päewil Paistu walla piiris Pantsla talu metsast metskitse õige kummalises olukorras. Kitsele oli traadiots mässitud jala ümber, teine aga kinnitatud puu külge, kusjuures nähtawasti koerad wõi metsloomad olid niiwiiji aheldatud loomast poole juba ära jõõnud. Metsawaht teatas loost kohalikule konstaablile, kes asja kohta alustas juurdlust.

Arwatawasti wigastati metskits jalaküttide poolt, kes aga mõnesugustel põhjustel seda ei saanud kohe ära wiia. Seepärast köidetigi loom traadiga puu külge, et ta ei saaks ära joosta.

Wõhma kaupluste rüüstajad wanglasse

Tänawu jügitel pandi Wõhma alewikus ja selle ümbruses toime rida jõsjesmurdmisi ja lihtwarguši. Niiid on Wiljandi kriminaalpolitseil läinud korda nimetatud warguši selgitada, kusjuures wargapoistena wahistati ja paigutati wanginarjja Oskar Runge, 26 a. wana, ja Robert Ilo (end. nimega Määker), 24 a. wana. O. Runge on wana wargapoiss, kes seitsis üleriiklikult tagaotsitawate nimekirjas. Ta tabati hiljuti Tartus, kuna Robert Ilo wahistati Wastemõisa wallas.

Tänane intervjuu

Wõitlus difteriidi wastu

— Kuidas on seisukord difteriidi- ja farfrondil, hra linna terwishoiuosakonna direktor Niiid nii jõulupuude aeg — tuleb wisti läbikäimisega olla ettewaatlik?

— Jah, seda küll, ettewaatlik peab ma! Andsime juba hoiatuse jõulupuude järguks. Pole hea, kui kuskile organisatsioon wõi seltside jõulupuudele wõetakse lapsed — igast linnamurgast ja mitmesugustest k dest. Kui juba tahetakse lastele headmeelt siis saadetagu kingid neile koju. Ning ptagu ainult o m a kooli jõulupuudega, seal ikkagi ainult need lapsed, kellel oli igap läbikäimist. Ettewaatus on ikkagi wajaline.

— Muide difteriit läheb tagasi?

— Seda küll. Eelmisel nädalal oli mõõdunud nädalal ainult 9 juhtumit. Tag minek rõõmustab, aga peab meeles pidama difteriit on ikkagi r a s k e haigus, wõrre näiteks farlakiga. Wiimast küll pole õieti linnas olnudki, ainult haiglaisse on toodud geid lapsi Harjumaalt.

— Ja wõitlete...

— Oleme awanud kaks immuniseerimisd wõi ametliku nimetusega: tasuta aktiiwseks teeria wastu immuniseerimis-punkti; Lai 40 ja Sakala tän. 53. Esimeses saab lapsi süstida igal laupäewal kella 1½—½ teises — igal teisipäewal samal kellaajal. leb käta kolm korda, siis on nakkusoht detud olematuks. Käiakse seal rohkesti. selle immuniseerime pisilastekandjaid, mis tähtsamgi. Kui näiteks kuski klassis hai tub üks õpilane, immuniseeritakse kõik õpilased, kellel ninas ja kurgus wõiwad da taudi pisilased, ise pole haiged, aga wõiwad edasi anda. Selliseid on 5—15 õpilastest: ise pole hädaohus, on aga ohtneile, kes on haigusele wastuwõtlikub, jaenesele, kui nende wastupanuiõud millegi wäheneb. Sellisel immuniseerimise oktoo 2500, detsembris seni juba üle 2000 õpila

— Kas difteriidi tagasiminekule on nud kaasa ka paranew ilmastik?

— Wist ka. Temperatuur on rohkem tasane, mistõttu tuleb wähem ette külmeta

Tule häwitustöö Sallas

Söl wastu laupäewo õhtis Salla walla Kärupõlema talumaniK Indrek P a l m i s t o rehehoone põles maani maha. Tuld märgati liig hilja, et wõimalik olnud loekide hawitustööle piiri panna. nud hoones olnud wallaswara ja loomatoit jäi tõlt Põlenud hoone wäärtust hinnatakse 1500 kr., kindlustatud oli hoone 600 kr. eest. Hooneste jäänud rehegarnituuri ja mootori wäärtus oli 5000 kr., kindlustolid masinad 4000 kr. eest. Tulle jäi heinu, mi kindlustatud 400 kr. eest, ja hulk wähemat põllumbuslikku wallaswara. Rehepeksugarnituur ja mootor lusid omaniku pojale Johannes Birnbaumile.

Wäewal oli üles pandud linarehi ja õhtupe köeti tugewasti rehealuse. Arwatawasti süttisid liigsest kuumusest ning kuiwad heinad ja linad tulele head kuiwa põletismaterjali.

Festimaa kuningas

Mihkel Aitsama ajalooline jutustus

20

Tants taluõues torupilli saatel. Joh. Chr. Brotze pildikogust Riia linnaraamatukogus. Pilt on maalitud 1795. a.

Taluõu oli ühtlane ja muruga kaetud. Mõni tööriist ja vanker viidi kuuri alla ja tehti ruumi tantsu jaoks. Torupillimees seisis puu lähedal püsti ja alustas.

Esimene pool läks kuivalt, sest puudusid tantsu algatajad. Kui aga ilmus esimene paar murule keerutama, lõid teisedki sekka. Tantsutuju nakatas vanemaidki mehi, nende jalad ja õlad liikusid taktis ligi.

„Kui kord minu matuseid peate, siis peate ka tantsima, elust lahkumine peab olema ilus ja lõbus!" hüüdis Tõntsu perepoeg Tõnu ja ulatas lüpsikuga Tiitsule õlut. „Joogem ja olgem rõõmsad kuniks elu."

Pakutavale pisteti nagu nõelaga külge, ta lõi käed puusa ja hakkas üksi teiste järel tantsutaktis hüppama. Keegi tantsijaist andis Tõnule seljatagant müksu. Mees tuikus ja pillas enesele õlut kaela.

„Mind ristitakse täna õllega!" naeris Tõnu ja katsus tantsijate ringist kaugemale saada.

Samal ajal pööras keegi ratsanik tallu. Ta oli tolmune ja nähtavasti sooritanud pikema teekonna.

„Jõudu ja jätku!" hüüdis tulija. Ise hüppas sadulast.

Tõnu märkas esimesena tulijat ja ruttas vastu. „Keda ma näen, see on ju Põua Mait!"

Mehed raputasid teineteisel kätt.

„Säh joo, sul suu muidugi kuiv."

„Sedan'd küll. Oli kuum ja tee tolmune... Mis pidu teil siin käimas on?" küsis Mait ja võttis lüpsiku vastu.

„Siin peame tantsupidu, seal panime vana peremehe maamulda," seletas Tõnu. „Tule ja räägi, mis sind siia tõi. Kas tulid niisama mind vaatama, või on sul suuri asju südame peal?"

Ka Luige Mart oli silmanud tuttavat teopoissi. Ta laskis tüdruku poole ringi pealt lahti ja tuli otsemat teed Maidu juure.

„Kuramuse pihta, seda meest saab ka harva näha. Teil ju seal suuri asju sündimas..."

„Sündinud pole veel midagi, aga see võib tulla. Egas ma muidu siia tulnud, aga Kõlli Toomas ütles, et sõida Kaiu meestele sõna viima, ja siin ma nüüd olengi."

„Tead, Mait, kui mehi on vaja, siis saada sõna... Kuramuse pihta, meie mehed ei karda ega kahetse. Teeme läbi mis teha annab. Enne aga joo, siis räägi... Ega sul mujale enam minna ole?"

„Meil on mitu meest täna väljas, igal omad ülesanded. Mina tulin siia, Kõlli Toomas lubas minna Ravilasse, Kolu Tõnu Kuimetsa."

„Tule juba teise peresse, söö kõht matusetoitu täis ja siis alles räägime edasi." Ta pöördus teistele: „Tuleme tagasi; kinnitame keha ja siis läheb alles lahti."

Mart võttis Maidult käe alt kinni ja viis ta õuest välja.

Pendi Tõnu ruttas juure ja võttis hobuse oma hoole alla.

Juba üle põllu minnes seletas Mait uuest seadusest, mis pole aga see õige seadus, mis Liivimaal pandi maksma. Sealjuures mainis ta ka õhtusest rehepeksu kavatsusest.

„Meil räägiti ka sihukest hullu juttu. Tõstis aina viha. Ma ütlen, sedasi me ei jäta, saagu mis saab."

„Seda oleme ka otsustanud. Kõlli Toomas laseb ütelda, et kõik teopoisid peavad ühte hoidma ja oma asja eest välja astuma. Üks kõigi eest ja kõik ühe eest! — see olgu meie hüüdsõna."

Mait polnud kõnemees nagu Toomas, aga tal oli hoogu ja ta oskas teisi kaasa tõmmata. Kui ta pärast sööki õues õunapuu all seletas, kogunes terve matusepere ta ümber.

Kui tuleb tund, kus on vaja võidelda, tulevad Kaiu mehed välja nagu üks mees. Kuraasi oli meestel õlletagi, seda enam veel aga õlle ja viinaga. Juba kuuldus ähvardavaid hüüdeid mõisnike aadressil.

Kui päike looja läks ja Mait sadulasse hüppas oli teda saatmas kogu matusepere. Nüüd ei leinatu vana peremeest, ei tantsitud teises talus, vaid kõ matusepere oli muutunud võitlushimuliseks jõugul kes oli valmis võitlema oma õiguse eest kas-või rvadega.

„Vii tervisi Kõlli Toomale ja kõigele Uuemõi rahvale!"

Mait pööras veel õueväravas ümber, lehvitmütsiga ja hüüdis:

„Üks kõigi ja kõik ühe eest!"

„Üks kõigi ja kõik ühe eest!" kajas sama võitlhüüd kümneist suist.

Kolmas üleriigiline koolijuhatajate kokkutulek

Kokkutulekust võttis osa 1500 inimest

Koolijuhatajate üleriigiliselt kokkutulekult. Esireas istuvad riigihoidja K. Päts, peamin. asjet. K. Eenpalu ja t. Kõnetoolis on parajasti haridusminister kol. A. Jaakson.

Pühapäeval, algusega kell 10 hommikul oli Tallinnas „Estonia" kontserdisaalis kolmas üleriigiline koolijuhatajate kokkutulek. Ehk küll ilmastikuolud on pikemateks teekondadeks ebasoodsad ja teed maal lumerohkuse tõttu umbed, jäi loodusliikude takistuste tõttu ainult wäike protsent koolijuhtidest tulemata. Esimesed õpetajad olid kohal juba laupäewa õhtul ja nimelt Saaremaalt. Kella 10-ks oli kokkutulnuid registreeritud üle 1500, peale nende auwõorad ja külalised teistelt aladelt. Piduliku koosoleku alguks kontserdisaali kogunes üle 1600 isiku. Saal oli dekoreeritud rahwuswärwidega ja loorberitega.

Peale alg-, kesk- ja kutsekoolide juhtide kokkutulekust wõtsid osa haridusministeeriumi kõrgemad ametnikud, koolide inspektorid ja koolivalitsuste juhatajad. Koosolekul nähti rohkesti linnapeasid ja maawalitsuste esimehi, kuna paljud neist on ühtlasi haridusosakondade juhid. Kella 10-ks saabusid aukülalistena Läti saadik Kreewinsch, Soome saadik Hynninen ja Leedu saadik Dailide, siis peaministri asetäitja K. Eenpalu ja põllutööminister A. Tupits.

Kell 10.10 min. teatasid fanfaarid riigihoidja tulekust. Tema saali astudes — riigihoidjat saatis haridusminister — mängis orkester hümni. Kogu saal aplodeeris jaanafestwalt.

Awasõna ütles haridusminister A. Jaakson, keda õpetajatepere terwitas foojalt. Haridusminister ütles muu seas: „Terwitan teid kõiki tänasel kolmandal üleriiklikul koolijuhatajate päewal, teid kõiki ja neid üksikuid, kes raskete teeolude tõttu ei saa tänasest päewast osa wõtta. See on kolmas kord Eesti wabariigi kestes, kus koolijuhatajad üle maa kogunewad „Estonia" kontserdisaali. Esimest korda oli see 17. weebruaril 1935, kui seisime wiimase suure rahwahäälekuse eel. Millise ärksmeelega ja milliste järeldustega see rahwahäältus läbi läks, seda meie mäletame kõik. Ja teine kord olid koolijuhatajad üle maa koos 8. novembril 1936, see oli sel ajal, kui seisime Rahwuskogu walimiste eel. Kuidas toimusid need walimised, misjuures oli Rahwuskogu töötulemus põhiseaduse näol, see on ka kõigil teada. Ja täna oleme kolmandat korda siin koos. Weel kümmekond päewa ja sel aastal on lõpp ning meie läheneme meile, 1938. aastale, mis õigusega kujuneb meie uue põhiseaduse ellurakendamise aastaks. Neli wiimast aastat meie riiklikus töös on olnud täis pinewat tegewust ja rühki. Kõiges selles ülesehitawas tegewuses nii majanduslikul kui kultuurilisel alal ei ole meie kõrgem riigijuht — riigihoidja — unustanud sihti, kuhu meie peame wälja jõudma: see on meie uue põhiseaduse ellurakendamine. Ja lubage lugupeetud koolijuhatajad üle maa, et ma kõikide ühisel nimel awaldan suurimat tänu ja kiitust meie lugupeetud riigihoidjale selle suure töö eest (Kestvad kiiduwaldused, saalisolijad tõusewad püsti ja aplodeeriwad kaua.). See lahtipuhkenud kiiduwaldus on ilusaks tänuwälgendukseks selle suure riikliku töö eest, mida riigihoidja oma õlul on kannud palju aastaid. Awades kolmandat üleriigilist koolijuhatajate päewa, palun härra riigihoidjat sõna wõtta."

Riigihoidja astub tormiliste kiiduwaldushe saatel kõnetooli. Tema pooletunni pikkust kõnet katkestawad kestwalt owatsioonid. (Kõne awaldame teisal sõnasõnalt.)

Riigihoidja kõne lõppedes lauldi hümni. Tuhandewiisiline koolijuhi ühislaul kujunes wägewaks ja nanditawaks suurkoorii ettekandeks; peale koraali ja hümni aktuse kawa sisaldas ühiseks laulmiseks — „Õnne, Eesti", „Su põhjamaa" pääkese kullast" ja „Wee laitse kange Kalew...", mis iseenesest muutusid kontsertnumbriteks.

Riigihoidja jäi kogu kõnetoolis kuni wahetajani, kuni lates ära ka peaministri asetäitja kõne. Tema lahkudes puhkesid uuesti tormilised owatsioonid, kostsid kõigi saali ühised elagu-hüüded.

Kooliõpetajad, eelseiswad walimised ja rahwarinne

Peaministri asetäitja K. Eenpalu kõne

Peaministri asjet. ütles oma kõnes: Haridusminister tähendas: et oleme siin koolijuhatajate peres koos kolmandat korda. Kui meie mõttes tagasi astuksime esimese kokkutuleku ajajärku ja mõtleksime seda praegusega, wõiksime öelda, et ka koolitöös ja -elus on wahepeal mõndagi muutunud, kui hindaksime olukorda, nagu ta oli siis ja ajajärkul enne seda ja kõrwutaksime seda praegusе ajajärguga, siis nii meie õpetamise põhitoonides kui ka õpetamise põhiwaimus, mulle tundub, on nii mõndagi muutunud. Nende sõnadega ei ole mitte mõeldud, et ettewõtmiste ja korralduste kohta meie kooli alal enam midagi üttemist ei oleks, et ei oleks mingit nuriseмist sel alal, ning et meil oleks kõik nii seatud, nagu see peaks olema.

Aga milles on siis muudatused sündinud?

Muudatused on sündinud põhiwaimus, suhtumises oma ettewõtmistesse kooli alal. Sel alal toimunud põhjalike muudatuste tõttu on meie kool muutunud palju elulähedasemaks oma tungides ja püüetes, kui see oli waremail aegadel. Meie oleme juba warem rõhutanud seda, et peame töötama elulähedа kooli, aga selle sihi saawutamise mõõdupuid, nimelt

kuidas elulähedaselt töötada,

miba mõista elulähedusе all, oleme hinnanud wäga mitmesuguselt ja alles wiimase kolme-nelja aasta jooksul oleme omaks wõtnud tõdesid, mis waremalel aegadel olib meile niisama hästi teada ja niisama hästi tuntud. Aga meie ei tunginud neude tõdede sisusse, meie ei tunginud sellesse, et need töed, mis meie Eesti elu kannab, millel elu püsib, et need töed on lõppude-lõpuks tugewamad töed, et neile wõib end pühendada ja neile wõib ohwerdada kogu oma tööd ja tahtmist, ettewõtmist ja jõudu.

Ja kui meie täna siinkohal riigihoidja suust kuulsime seda, mis ühenduses meie perekonnaga Eesti rahwa tõgiwusega, meie järeltulijatele haridusе andmisega, siis kõike seda oleme ka waremal kuulnud aastakümneid. Aga meie inimesed ei olnud läbištunud sellest, et peab edasi astuma, et seda ülesannet ei pea mitte kõrgemale seadma, waid et kogu meie rüht ja tunglemine on sellega ühenduses, et need on paratamatud, et need on inimesest ja tema püüetest lahutamatud. Aga eks warematel aegadel meie laialt wõtnud ja istutanud eudasse teadmist, et need, kes on oma elu ülesandeks wõtnud need ideaalid, et need on wäitekõdanlikud inimesed, sest elu käib wäga suuri radasid mööda ja kaugeid randu pidi. Aga need, kes elu lähedale olid asunud, oma perekonnale andunud, need olid wäitekõdanlikud, neid tahetseti pahatihti, nende üle tunti kahjurõõmu, et waadake, millised on haritud inimesed ja millisele tegewusele nad on asunud. Austatud kuulajad, kui ma selle näite juures mõne sõnaga peatusin, siis tahtsin sellega öelda, et meie oma wiimaste aastate arenemises ja arengus oleme teinud suuremaid samme elule lähedale jõudmises kui kunagi waremalt.

Ja selle-poolest, kui meie kõige wiimasel ajajärgul oleme kõnelenud, et peame kindlustama eudile riiklik korra ja peame tõstma oma riigi ja rahwa auwäärsust, et peame pühendama ja ohwerdama kõik sellele, et meie rahwas kangeks ja tugewaks muutuks, et peame pühendama kõik selleks, et meil oleks püsiw kord, et meie elu wõiks igawesti edasi kesta ja Eesti elu igawesti edasi kanduda, samuti, et pühendukšime kõik selleks, mis kannab meie majanduslikku elu, mis annab meie rahwale jõukust, mis korralbab kõike seda, et meie inimestel oleks hea elada, et meie inimestel oleks ülesandeid ja sihte nende elus, — kõiges sellеs, tundub mulle, et oleme astunud palju lähemale oma elule. Ja kui seda kauda kooli alale ja kooli rakendusile, siis on ka selle poolest muutunud wäga palju. Aga milleks peaksin täna siin hommikusel tunnil selle juures peatuma ja milleks peaksite seda kuulma eriti minu suust, kuna järgnewates koosolekutes juba otsestelt haridusjuhtidelt kuulete mõttewaldusi samalt alalt. Kuid ma pakksin koosolekut lubada mul peatuda üle meie elulähedase ülesande juures, see on — meie riikliku korra kindlustamise ülesande juures selles ulatuses, nagu see praegu meil ees seisab.

Oleme wastu wõtnud põhiseaduse. Rahwuskogu on ta kinnitanud, riigihoidja on ta wälja kuulutanud ja 1. jaanuaril algab ta kehtimus. Kas sundame oma põhiseaduse ellu wiia nii, kuidas ta on wastu wõetud ja mõeldud?

Ega sellega, kui seadus on wastu wõetud, ei ole weel antud seadusele tugewat elu, waid selleks, et wastuwõetud seaduse alusel kujuneks elu, on tarwis tööd ja meeleolu rakendamist. Eelolew ajajärk on meile antud selleks, et riigi 20-da juubeliaasta puhul teeksime kõik, et

une põhiseaduse kandu meie rahwale tuleks õnne ja edu tema edasitungides

ja et oleks õnne selles tindlas korras, mis peab saabuma selle põhiseaduse alusel ja et ei oleks mingisuguseid arusaamatusi ega tõsistumisi selle juures. Eeloleval ajajärgul peame kõik töötama samasuguste alustel ja wiisidel ja samadel ühtehoidmise teedel, nagu see toimus põhiseaduse walmistamise ajal.

Põhiseadust ellu wiia, see on suur ülesanne. See ülesanne tähendab ühtlasi tegelikus töös seda, et peame hoolitsema tulewase Riigikogu kujunemise eest. Peame kõik ühteskoos hoolitsema, et kõik need ajutised, kes peawad kujunema põhiseaduse ellurakendamiseks, teostaksid ellu rakendamise töös heatahtlikult, täie lojaalsusega ja waimustusega.

Peame hoolitsema, et ei tuldaks wastutöötamise ja kahtluse meeleoludega. Une põhiseaduse najal peab kujunema kõwa ja kindel kord.

Oleme kuulnud, et sel ajajärgul meil ei teki weel parteisid. Seda on öelnud mitmel korral riigihoidja ja meie oleme seda kuulnud ka teiste suust. Kui ei teki parteisid, siis mil moel ja mil wiisil läheksime tulewastele walimistele? Teame ju, et walimistele minnes peab olema korraldamist, peab olema organisatsiooni nende tulemuste saawutamiseks, mis oleme wõtnud endi sihiks.

Neis ülesannetes peame kogu aeg arwestama wiimastel aastatel juhitud meeleolusid, et mis meie ette oleme wõtnud koos kogu rahwaga, selle peame teostama samal wiisil — ühise töö ja innuga. Oleme juba täitnud suuri ühisülesandeid ja tuleme nendega toime ka nüüd.

Oleme samuti kuulnud hüüdu rahwa poole, et peame põhiseaduse ellurakendamise ajajärgul minema koos rahwa keskel asutatawa rahwarindega, et meil oleks üht lust ja jõudu selle ajajärgu tegewuseks.

Peame minema üheskoos meie põhiseaduse ellurakendamise rahwarindega,

ja kui see on tujunemas tooskõlas hüüdsõnaga meie rahwa poole, siis on siin kutsutud igaüks, millisel alal ta ka ei töötaks, seadma kaasa oma jamme. Kui tahtlesime, kas see toime tuleb ja kas oleme õigel teel, siis patustaksime selle korra wastu, mida tahame ehitada.

Põhiseadusе rakendamise ajajärkudel meie ei tohi endid tunda eraldatuna meie wiimaste aastate peamistest ülesannetest — korraldada oma riiki, ehitada, tuua kindlat korda oma riigi ehitusse. Peame endid tundma samade liilidena, nagu seda tunnewad kogu rahwa kõik liikmed. Ja mis peaasi — peame olema teadlikud, et käesolewa ajajärgu kõwadus on tunnetuses: mis ühiselt tehakse, on hästi tehtud, ja mis on lahkhelidega tehtud, see on halwasti tehtud. (Kiiduwaldused.)

Juba warem olen korranud mitmel puhul, et tulewikus, tulewastel aastatel ja tulewaste parlamentide ajal on meil aega küllalt selleks, et kuuluda erinewatesse poliitilistesse organisatsioonidesse ehk parteidesse. Tulewaste parlamentide ajajärkudel on meil aega küllalt ka selleks, et tähele panna, mis meid eraldab. Meil on aega küllalt selleks, et meie töölised tuі ka põllupidajad ja teised kihitused wõiksid tunda maailmawaatelisi erinewaid jooni.

Elu paratamatus arwatawasti annab kõike seda meile.

Aga neil ajajärkudel, mis meil ees seisawad, poliitiliste ülesannete juure ei faa weel läheneda sellelt aluselt. Neil ajajärkudel, mis on täis ideesid ja mõtteid ja tunge kõigest sellest, mis meile on ühine ja kõigest sellest, mis meid ühiselt peab hoidma, neil ajajärkudel peawad olema teed ja wiisid sellised, mis meid ühte rada pidi edasi kannawad. Ja selle poolest, kui meie Riigikogu töödele läheme põhimõtetega, mis meid kogu wiimased aastad on kannud, siis need põhimõtted peaksid olema teile kui hariduselu juhtidele lähemad lähemalt.

Elukeer meie ümber ja teie töölа ringides seab üles wäga mitmekesiseid nõudeid ja mitmesuguseid arusaamisi. Aga kui meie õieti kuulatame seda elu ja rahwaelu enese ümber, siis peamine, mis sealt meile wastu kostab, on see, et praegu, kus kõik käärimas on meie lähemas ümbruses kui ka kaugemates riikides, meie inimesed on ettewaatlikud ja ütlewad — praegu ei ole mitte aeg, et meie lahku läheksime, et meie erinewusi otsiksime eneste keskel; küll aga peab meie rahwas praegusel ajaloolisel momendil kokku hoidma, end oma riigielu seadmise ülesannetes samuti kokku hoidma, nagu seda tähelepanelikul waatlemisel enese ümber näeme suuremate ja wähemate rahwaste juures. Ja meie inimestel on see wäga hästi teada, meie inimesed wäga hästi ainawad kõike seda. Ja teinekord meie kui intelligentsi hulka kuuluwate inimeste arusaamised nagu ütleksid meile, teinekord nagu salasõnad,

et kas on õige, milliseid radu pidi meie läheme.

Kui selle poolest kuulatada nende laiade hulkade hingehelisid, kes meie ümber, nad ütlewad suurte, et õigeid on need teid ja need rajad, millel sammume.

Ja kui selle poolest ma oma mõtteawaldusе lõpptaustе juure tuleks praegu teile, auwäärsed koolideinhatajad, edasi anuan sama palwe, samad mõtted ja soowid, mida paljudel korbadel wastastikku oleme pidanud tegema kõigil meie rahwa kõrgematel koolidel, siis ärge wõtke seda nõnda, et sellega oleks ettepanek tehtud, et laskuksime parteipoliitika wõitluse alaldele. Ma palun wõtke seda nii, et

meie oleme kutsutud oma praegusе aja rahwusliku ülesandeua riigi ehituse aegjärgul sama ettewõtmist ellu rakendama ja ellu wiima.

Ja kui meie rahwa keskelt tõusmas ja arenemas ning kaswamas on põhiseaduse ellurakendamise rahwarinne ta organite ja tegewusaladuga, siis sel ajajärgul meie ei saa oma hinge poolest mitte kaugel olla meie põhilisest ülesandest ja see on: korraldada oma riiki kindlale alusele, kindlale põhiseadusliikule alusele, et lakkaksid üksnurd wõitluse tahted ja püüded meie põhiseaduse küsimuste ümber. (Kiiduwaldused.)

Ärgem arwakem, et meil neid püüdmisi wõitluseks ei ole.

Ärgem arwakem, et kõik nii puhtsüdamlikult tahaksid ühes ja kaasa minna rahwa rõhuwa ja suure enamusega wastuwõetud ja kinnitatud põhiseaduse alusel. Meie keskel on küllalt neid, kes tahaksid tulla tulewasse Riigikokku ja ta koosseisu muuta sellеks, et ta lahkhelisid otsiks riigihoidjaga, kes seatud ja palutud on selleks, et ta maksmahakkawa põhiseadusliku korra peab kindlustama.

Küllalt on neid, kes tahaksid tulewase Riigikogu ta koosseisult muuta sarnaseks, et ta rahulolematust awaldaks kõigele sellele, mis on tehtud, ja et ta isegi oma enamusega rahulolematust awaldaks.

(Wahehüüe: „Õpetajate hulgas niisuguseid mehi ei ole!")

See on nõnda, aga rahwa keskel on. ütlen seda mitte wastuseks ärajaksle sõnawõtjale, waid wastuseks nii mõnelegi ja paljudele lahkwõitlustesse tungijatele meie rahwa keskel. Aga meie ütlen kohal peaksime küll küsima endilt, kas Eesti rahwal ta õnne pärast, ta riiklik ehituse kui ka majanduslik ja haridуselu ja usuelu ehitamise õnne pärast, — kas on tal tarwis seda, et tulewane Riigikogu waimustatud ettewõtjana ja waimustatud pooldajana ei töötaks, waid et ta unesti ja tõsiselt ja tõsiisid otsis meie riigihoidjaga. Kas on seda Eesti rahwa õnne pärast waja? Ei ole?

Kui neil püüetel oleks tulemusi, meie seisaksime ebakoowitawate wälisawadete ees ja selle poolest kõik, kes meie wiimastel aegadel üheskoos rõhuwa enamusega oleme hääletanud ja rõhuwa enamusega tegelenud, teinekord kaalule pannes kõige oma parema, mis meil on, usus ja teadmises, — oleme weendunud, et see kõik on pühendatud Eesti riigi kindlale korrale. Aga meie ütleme päris kindlasti, et kui meie põhiseaduse nii tegime, siis meie ta nii wiime ka ellu ja selleks kujunduame poliitilisele kindla tahte. Ükskuge, armastatud kaastöötajad — küll rahwa keskelt ufuwad neid tulemusi, kõik ufuwad. et see nii läheb. (Kiiduwaldused.)

Aga meie ei taha selle poolest oma rahwa hingest lahku minna, waid tahame ühes töötada, ühes astuda kindlas usus ja kindlas tundmises, et see on kõik meie Eesti õnne pärast. Ma olen warem mitmel korral öelnud, et oleks halb, kui õnn jätaks maha meie rahwa. Seda on juhtunud ajaloos ja ma kardan seda ka siin täna. Aga eesti rahwa õnn on ikka tagasi tulnud. Meie teame, millise wäärtusega on uus õnne ja õnn ise iga üksiku isiku elus ja tegewuses. üksiku isiku elus ja tegewuses wõib tähele panna, kuidas inimene püüab, — su oma föber, õde wõi wend, ta püüab, aga temal ei ole õnne, ta on küll ecsknjulik, ta wõib ka pahur olla, aga õnn on teda jätnud maha. Sellepoolest rahwa elu ei ole teisfuguune, rahwaste saatus ei ole teisfuguune, kui üksiku inimese oma. Õnnel on palju määrata meie elus. õnnel on palju määrata rahwaste iluliкus elus. Seepärast uskuge, et meil peab olema palju õnne, et meil peab olema usku oma rahwa õnne sisse. Ja kui waatame oma rahwa wiimaseid kõike kümnete aastate jooksul, siis peame küll ütlema, et õnn ei ole eesti rahwast maha jätnud, et õnn on käinud eesti rahwaga ühes, et eesti rahwas on käinud õnnejumala saatel. Ja kes tahaks töötada selle õnne wastu!?"

(Kõne lõppes elawate kiiduwadustega. Lauldi: „Õnne, Eesti!")

Uus põhiseadus ja t

Haridusminister kol. J. Jaaksoni kõne

Millised on need tähised, mis uus põhiseadus unte radade ja sihtide juunas meile teenäitajana üles seab?

Wana põhiseadus pundutas wähe kooliküsimust, määras waid ühes paragrahwis selle raamistiku ega seadnud tähiseid ei kaswatuse ega õpetuse suhtes. Tulles wene maailmariigi karmilt surwelt, luues emakeelse kooli, awardusid meie haridusе ja kaswatuse kauged ja paljutõotawad perspektiiwid. Emakeelne kool oli kanaaegsete unistuste objekt ja selle saawutamisel oli koolijuhtide seisukohast nagu saawutatud see ideaal, mille poole püüti aastate kestes. Arwati, et meie ei wajagi enam tähiseid, sihte ega unt sunnda. Ja kuna ei mõistetudki midagi unt tahta, siis piirduti sellega ka endises põhiseaduses. Kakskümmend aastat omariiklust on olnud ka koolielus otsimiste, wõnkumiste ja sageli pettumuste ajajärguks. Uue põhiseaduse arutamisel sõelnti kooliküsimust wäga hoolikalt ning põhiseaduse kostajad ja arutajad wõisid seniste kogemustest kokkuwõtte teha ning uued tähised ja sihid üles seada. Nad tegid seda ka.

Uus põhiseadus pühendab kaswatusele ja õpetusele koolis mitmelõikelise paragrahwi, § 22, milles üldjoontes on piiritletud meie kaswatuse ja õpetuse ülesanded ja ulatus. Põhiseaduse § 22. ma pundutasin waid paragrahwi lõppu, mis läätab kaswatuse sunnda, ja see ütleb, et meie peame kaswatama oma noori riiklikus waimus ja määrikaiks Eesti kodanikeks. Need kaks mõtet määrawad kaswatuse sunna ja sihid.

Pundutan esimest mõtet — riiklikus waimus. Meie oleme omariiklusega kahekümne aasta kestes niiwõrd harjunud, et wõtame seda kui igapäewast nähet ning sageli ei oska seda küllalt õrgelt hinnata. Wõtame esmajärgulise tähtsusega aine — õhu. Ehk on meile wajaline hingamiseks, kuid meie ei pane õhu tähele, meie ei anna temale mingisugust tähtsust ning hakkame õhu wäärtusest aru saama alles siis, kui meil õhku ei ole, kui hingamine on takistatud. Teame wäga hästi, et asja oskame õige wäärtuse järele hinnata alles siis, kui meil seda ei ole. Nii on ka riiging ja meie oleme tunda saanud, mis see tähendab, kui oma riiki ei ole. Kahekümne aasta eest meie waewalt julgesime unistada oma riigist, oma riik ja emakeelne kool tundus meile õnnemaana ja meie kõige julgemate unistuste katastusena. Nüüd aga lähenedes omariiklusе kahekümnendale aastapäewale wõtame seda kui igapäewast, arusaadawat ja endastmõistetawat nähet! Meie omariiklust on liig wähe hinnatud ja sellega on seletatawad ning selle tulemusena on meie riigipõõrde katsed, mis oli nagu mäng wäikeste laste juures. Miiklik kaswatuse sunna tähtsamate küsimuste hulka kuulub wõib-olla wajadus, et wanem generatsioon, meie, kes oleme riigi loomise-ajajärgu üle elanud ja läbi wõidelnud, sundakšime neile noortele, kes omariiklusе ajajärgul üles kaswanud, oma riigi tähtsust küllalt selgeks teha, et nad oskaksid seda tarwilikul määral hinnata. Lehitsegem meie õpperaamatuid ja muud tugemiswara selles osas, mis läätab meie iseseiswuse sündi, milline hinnang on seal antud omariiklusе saawutamisele, üleminekule wene riigi osast iseseiswaks riigiks? See sündmus on tujundatud lühijõnaliselt, kuiwalt ja nii kahwatult, et ei tunnegi seda ääretut kuristiku, mis meid lahutab tollest maailmast ja sellest ajast, kus olime teise riigi kodanikud. Olime wene riigi all, siis lõime oma iseseiswa riigi ja nüüd elame selles. Riigi loomise raskused ja sellega kaasnäinud waimustus kipuwad meil eneste ununema ja kahwatuma. Knidas sundame sellest maailda pilte neile noortele, kes waid raamatu weergudelt selle suure ajastu sündmusi õpiwad, kui raamatute autorid, kes selle aja ise üle elasid, on möödunud aegade pahed unustanud ning ei oska neid ega käesolewa aja hüwesid kujutada. Nüüd, kus oleme iseseiswa Eesti kodanikud, tuleks pöörata rohkem tähelepanu riikliku waimu kaswatusele ning esimene nõue oleks, et need, kes selle aja ise üle elasid, selgitaksid minewiku ja tänapäewa wahesid meie järeltulewale põlwele, kes üksnurd meie riiki korraldab ja edasi arendab.

Kui uue põhiseaduse sihiks on lõwendada meie riiklikku konstruktsiooni tugewama kellwõimu loomisega, siis kuuldub juba hääli, et waadake, see tugew riiklik wõim häwitab isiku ja et isik, kes nõrga riigikorra juures oleks tugew, tugewa riigikorra juures muutub nõrgaks. See arwamine on ekslik, et tugew riik „riigistawat" isiku, tugewa individuaalsiklikku kallakuga isiku, kui meie rahwa põhitüübi.

Meile heidetakse ette nõrk
hustikku iseteadwust, ja w
alawäärtuse komplekst, mis
wik ja millest wõib meid
üheks niisuguseks kaswatus
riiklusе tekkimine ja
seiswuse ajajärgu, eriti n
millised wõiwad meid täita
ei märkagi, kuidas meie o
wuse kestes oleme arenenu
wa waimsel alal, meie eh
korraldamise, linnade wälj
mise, kultuurilise ümberkor
Jgalpool siin oleme määr
läinud. Kui meie käime
lel on juured waranduseds
damiseks, siis wõin öelda i
beneda, meil ei prussi ne
meie riigi minewiit on tõi
eelikult ei saa meie kahel
hemaad, mis wanad tuha
rahwad on wõinud saawu
püsti hoida ja wäita, et me
kooli alal oleme palju saa
meie iseteadwuse tõstmise
meie riigi loomise momenti
jõudilt osa wõttis kogu rah

Kui meie kaswatame n
peab see toimuma rahwust
kaswatama tugewa iisiku

(Järg 6-

Suri maailmasõjaaegne Saksa staabiülem

Kindral Ludendorffi seisukord muutus tõsiseks möödunud öösl. — Surm tabas 72-aastast kindralit täna hommikul

München, 20. 12. (ETA) Kindral Ludendorff, kelle terwislik seisukord möödunud öösl äkki halwenes, suri hommikul 72 aasta wanuses.

✦

Erich Ludendorff sündis 9. apr. 1865 Posenis ja astus 1882. a. kadetikooli, kust määrati jalaväe leitnandiks. Kui puhkes maailmasõda, määrati ta kindralmajori aukraadis esmalt 2. armee ülemkortermeistriks ja wõttis osa Liege'i ründamisest. Juba 22. augustil 1914. a. määrati ta Hindenburgi staabiülemaks, millisel kohal ta aitas Ida-Preisimaa kaitsmisele wenelaste sissetungi wastu. Suurimad ülesanded ootasid teda, kui ta 1916. a. määrati kindralstaabi ülemaks, milliselt kohalt ta wiidi üle kindralkortermeistriks. Wõttes Weimari wabariigi all osa Kapp'i putschist, pidi Ludendorff põgenema Rootsi. Kunludes alul Hitleri rahwussotsialistlikku liikumisse, sattus ta hiljem liikumise juhiga wastollu. Oma uue noore naise mõjul andus endine wäejuht, kes leidis, et tema teeneid ja andeid kuskil küllalt ei tunnustata, saksa paganluse propageerimisele ja sellena leppis ta hiljem jälle rahwussotsialismiga.

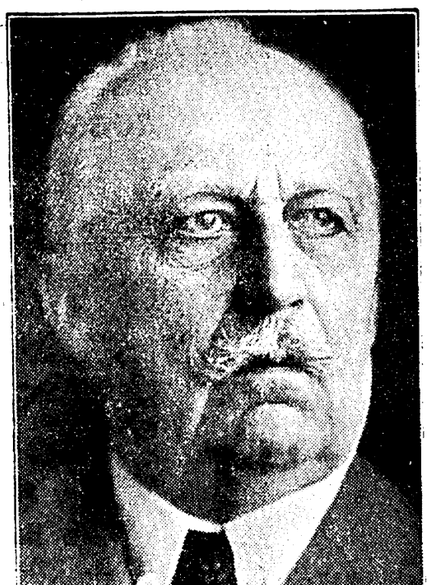

Kohtamisi Ludendorffiga

„Päewalehele" kirjutanud **Georg Bernhard**

Saksa ajaloos elab kolm Ludendorffi: üks oli wõimas Saksa sõjaoperatsioonide juht maailmasõja jooksul. Teine põgenes rewolutsiooni puhkemisel 1918. a. end mustade prillidega tundmatuks teha Rootsi. Ja kolmas wõitles oma naise mõjul Moosese, Kristuse, wabamüürlaste ja jesuiitide wastu ning tahtis ristiusku asendada saksa paganlusega.

Nii suured kui wõimalikud olla Ludendorffi sõjalised teened, tema endahinnang on alati olnud weel palju suurem. See ilmnes sõja aegu wäga selgesti sellega, et Ludendorff pidas feldmarssal Hindenburgi maailmasõjas automaadiks, kellel jäi ainult alla kirjutada, mis tema käsutas. Kui wanahärra oli waheti teises arwamuses, tekkis neil ebameelsbiwaib iseenese. Näiteks oli Ludendorffi wihaks paisunud põlgus Wilhelm II wastu. Ja iseloomustaw tema kohta oli juba tollal kergenemine, millega ta kukkus sisse halbu sõjalisi nõuandjaid kuulates.

Et Ludendorff sõja kestumisega wõitis aina rohkem mõju riigi poliitilisele juhtimisele, oli kindlasti mitmeti saatuslik. Kuid selles pole süüdi tema üksi, nagu seda hiljem kinnitatud, kantsler Bethmann-Hollwegi nõrk ja täiesti sidemeta poliitiline hoiak soodustas sõjawäelaste waheletegamist poliitikasse. Sageli nihutasid riigikantsler ja wälisministeerium kindralstaabi ülema tahte ja energia oma plaanidest ettepoole.

Iseloomustawamaid näiteid selleti oli iseseiswa Poola loomine Saksa ja Austria poolt. See „wäikerahwaste wabastamise" möte oli tekkinud wälisministeeriumis. Seda polnud ei Poola ega Leedu suhtes tõsiselt mõeldud. Siin oli tegemist ainult loori taha warjatud annektsiooniga, mille ette rakendati teatawad dünastilised huwid ja mille poole arwati wõitwat kõrgema wäejuhatusegi huwid wõimalusega saada wallutatud piirkonnas sõdurieid. Noorelt rahwasaadikult Gustaw Stresemannilt asutatud diskussioonikubis, kuhu kuulus iseäranud igasuguse poliitilise wärwinguga ja mida walitsus ning wägede ülemjuhatus talusid hoolimata waljust tsensuurist, olin mina sageli rääkinud iseseiswa Poola asutamise wastu. Minu põhjendused ärataside ühe kohalwiibinud kõrge ohwitseri huwi. Ta palus minu neid iseäranud esitada kindral Ludendorffile.

Päewa hommikul, millal mind kutsuti suure peakorterisse, oli aga iseseisew Poola riik juba wälja kuulutatud. Selleet hoolimata wõttis kindralstaabi ülem mind wäga hwiitatult wastu. Ütlesin talle, et teadsin wäga hästi, et talle oli esitatud Poola kindralkuberneri kindraloberst von Beseleri märgukiri, milles arwestati, et Poola wabastamine annaks Saksa sõjawäele juure paarsadatuhat uut sõdurit. Mina aga wõisin talle ennustada, et poolakad ei mõtlegi Saksamaa kasuks relwi haarata, sest Poola rahwas ei lepi iial kuigi kaua iseseiswuse pettepildiga. Minu sõnadest üllatunud Ludendorff möönis, et tema silmis oli mänginud osa ainult Beseleri kaiwa, mille järele sõjawägi oleks saanud lubatud abi uute poola sõduritega. Juhtisin ta tähelepanu, et ta oli nüüd awaliktuse ees wastutaw kogu plaani eest ja järelikult ka kogu õnnetu poliitiliste kontseptsioonide eest, mis poolakaid iial ei rahuldu ja õhutab liitlasi kõrgendatud wastulubadustele ning wiib lisaks Saksamaa ja Austriaga lahkarwamustele. Kindral keelbus otsustawalt poolakate eest wastutust endale wõtmast, kuid awaldas arwamust, et tema lootus poola sõdurite saamiselle wõiks siiski paremini täituda kui mina seda kartsin.

Poolteist aastat hiljem ühe meie suure rünnaku luhtumise järele oli mul Ludendorffiga Berliinis kindralstaabi hoones lühike kõnelus. Ta oli rõhutud ja erutatud. Keset kõnelust, mis keerles hoopis teiste asjade ümber, ütles ta mulle, nagu poleks sellest meie wahel ennem üal olnud juttu: „Hulleim on siiski see, et keiser lükkab nüüd ka wastutuse Poola asjade luhtumise eest minule." Mina olin küllalt wiisakas waikima, kuna mind oli õpetanud lühikest aega enne seda Kreuznachis saadud kogemus, kui wähe Ludendorff talus wasturääkimist.

Asi oli järgmine: Mina olin „Wossische Ztg." arwustanud Brest-Litowski ja Bukaresti rahulepinguid. Olin oma arwustusega läinud äärmise piirini, mida sõja ajal ajakirjandusele lubati ja olin iseeg wihjanud, millest olin kitsamates ringides alati awalikult rääkinud, et kui Saksamaa peaks sõja kaotama, tasuksid tema wastased talle kõige eest täie mõõduga. Imelikul wiisil tsensuur ei keelanud neid artikleid, waid oli walitud tee, et kindral Ludendorff wõiks mind ise weenda. Ta wõttis mind wastu Kreuznachis kaunis märgiselt. Kestis puhk aega, enne kui ta pakkus mulle tooli. Ta rääkis minuga suure Wenemaa kaardi ees seistes. Kindral awaldas arwamust, et pidi sõjalise julgeolu seisukohalt nõudma glassiid, et wenelastelt tulewikus wõtta strateegiliselt tähtsaid rünnakumaastikke.

Wastasin talle, et sellaseid asju ei arutata mitte sõjaliselt, waid poliitiliselt ja et pidin lühikese kõneluse põhjal, mis mul hiljuti oli olnud Nõukogude Liidust Berliini saadetud saadiku Joffega, tema tähelepanu juhtima, et Ukraina ja Baltimere maade ärawõtmine meeldiks enamlisele Wenemaale pika peale sama wähe kui tsaristlikulegi Wenemaale. Ludendorff wõttis pika kepi kätte ja ütles sellega Wene Baltimere piirkonda, üteldes mulle: „Waadake ometi neid wääikesi maaribakesi ja wõrreldge neid hiiglaslikku Wenemaaga. See on suhteliselt sama kui konnasilm suure keha kohta." Mina lubasin endale wastu rääkida: „Suuruse suhtes on ekstsellentsil õigus. Kuid siin pole tegemist konnasilmaga, waid silmaga. Selles on suur wahe!" Nende sõnade mõju oli kirjeldamatu ja mulle täiesti üllatuslik. Ma ei tea tänapäewani, mis siis kindrali wastuse oli. Kuid see oli üteldud äärmiselt erutatud toonis ja tõusis lõppeks sellaseks kisaks, et ta adjutant astus äkki tuppa, lõpetades sellega kõneluse. Selleet lõpuit on mul weel meeles püsinud, et ohwitserid piirasid mind eestwaas imestades siise ja küsitsid, mis oli juhtunud.

Wastuwõtu Ludendorffi käitumisele ida küsimustes peaa toonitama, et sõja lõpetamise küsimuses säänes oli ta wähemalt mõni aeg takuwaam. Eriti tundis ta palju rohkem kui seda wõiks otsustada hilisematest laitustest, oma täit wastutust suure rünnaku õnnestumise eest läänes. Mina olin 1917. a. paar nädalat wiibinud Bernis ja teistes Schweitsi linnades ning olin seal leidnud kinnitust oma endistele weenetele, et isegi läänepoolse rünnaku õnnestumise puhul ei piiksks sõja lõpetamiseks ainult Belgia ewakueerimisest, waid Prantsusmaale tuleks anda ka maa-alalisi kontsessioone. Pärast Schweitsi tagasitulekut kirjutasin ses mõttes Ludendorffile, et seppinud aga ainult seega, waid awaldasin oma käel. „Voss. Ztg." artikli, milles waatlesin piirireguleeringute wõimalust Prantsusmaa suhtes. Mõni tund pärast artikli ilmumist kutsuti mind telefoni juure. Kolonel-leitnant Nikolai rääkis minuga peakorterist. Tema sõnade mõtteks oli, et kas olin hullumud, julgedes paigutada lehte seda, mis nüüd pannakse keelu alla. Wastasin, et ma ei saanud selle keelu wastu midagi parata, kuid et pean siiski soowitawaks, et enne minu artikli keelbu sellest räägitaks kindral Ludendorffiga. Ma ei saa praegu enam korrata sidemeta wastust, mis traadi kaudu sain. Kuid tunni aja pärast telefoniti mulle uuesti ja teatati wäga wiisakalt, et ekstsellents pole artiklit pannud keelu alla. Teda hwiitas wäga teada, millist mõju see artikkel awaldaks Prantsusmaal. Teaa, et Ludendorff oleks tollal, enne teist rünnakut, meelsasti teinud kontsessioone Prantsusmaale. Wälisministeeriumis aga oldi arwamusel, et niisuguste pakkumistega oleks Inglismaad wihastatud ja seepärast pidas riigisekretär von Kühlmann kiiresti tolle riigipäewa kõne, millest ta teonitas, et Saksamaa ei tundwat mingisugust Elsass-Lothringeni küsimust.

(Copyright by „Päewaleht" and Cooperation.)

Soome jäälõhkuja Tallinnas

„Jääkarhu" täidab oma õlitanke Eesti kiwiõliga. Soome ehitab 320.000-kr. uue jäälõhkuja. — T näolisele wajab Soome selgi talwel „Suur Töllu" abi

Soome merewee juhataja jutuajamine „Päewalehele"

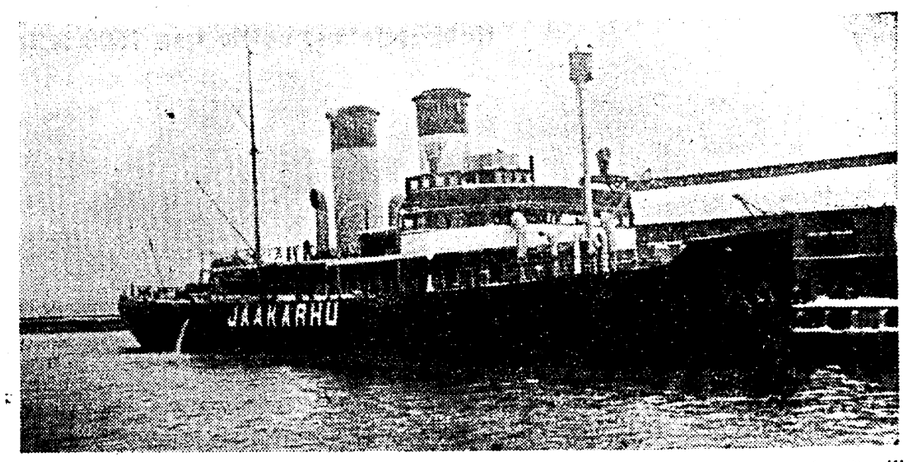

Eile pärast lõunat saabus Helsingist Tallinna jadamasse Soome suurjäälõhkuja „Jääkarhu". Laew teatawasti tarwitab küttearuna Eesti kiwiõli ja tuli sedakordki ennast kiwiõlitagawaraga warustama, kuna lähemal ajal tuleb jäälõhkujail tõenäoliselt tööle asuda. „Jääkarhu" wõtab oma õlitankidesse meie kiwiõli 1000 tonni. Soome jäälõhkuja wiibib Tallinnas teisipäewani, millal sõidab tagasi Helsingi.

Tallinna jadamas oli Soome jäälõhkujat wastu wõtmas jadamakapten A. Heinmaa. Soomest „Jääkarhuga" ühes tuli ka meie lehe esindaja, kellele „Jääkarhu" ärasõidu eel Soome jääoludest andis jutuajamise Soome merewalitsuse peajuhataja Ilmari Jokinen. Soome mereweojuhataja tähendas, et juba wiiendat aastat tarwitab nende jäälõhkuja meie kiwiõli, mis on osutnud wäga healks ja mille jaoks ka wastawalt Soome jäälõhkuja õlitangid on ehitatud. Soomel on teatawasti wäga palju jadamaid ja külma ning jääajaga tuleb neil lahti hoida wähemalt kaks jadamat. Praegu on Soomel tööks walmis 7 jäälõhkujat, kuid see arw on wägagi wäike, arwestades Soome raskete jääoludega. Praegu ehitatakse uut wõimsat jäälõhkujat, mis läheb maksma 40 miljo joome marka. Uus jäälõhkuja walmib 1939. aastal. Küsimusele, kas käesolewaks talweks Soome pea wajama meie „Suur Töllu" abi, nagu kolmel e misel aastal, J. Jokinen wastas heatujuliselt: „N kui need kagutuuled jälle puhuma hakkawad ja Soon lahe jää kõik teie poolt meie randa ajawad, eks peab „Suur Töll" jälle appi tulema.

Soomel on teatawasti õige elaw kaubawahet wälismaaga, mistõttu raskete jääacgade juures hä wajaline on juurjäälõhkujate abi. Meie „Suur T luta", ütlewad joomlased ise, oleks nad olnud wäl pääsmatus seisukorras. Mitu wiimast rasket jääaas on „Jääkarhu" ja „Suur Töll" koos pidanud ras jääwõitlust.

„Jääkarhu" on wõrdlemisi uus laew ja ület oma mõõtudelt meie „Suur Töllu". Ehitatud on la 1926. aastal, pikkus 78,5 meetrit, laius 19 m ja fü wus 6,5 m. Laewa meeskonnas on 45 inimest, ku õlüküte ei waja juure personaali. Kapteniks on wa meremees Hj. Palme, kes 25 aastat on töötan jäälõhkujail.

Juhatuse esimehe wahetus ETK-s

J. Pitka lahkub. — Uueks esimeheks J. Põdra

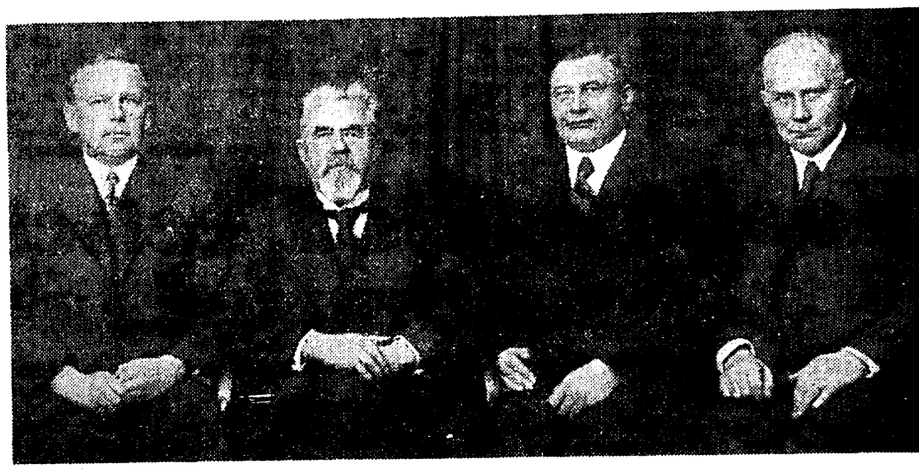

ETK juhatus esimeeste vahetuse puhul. Vasakult: H. Reintam, J. Pitka, J. Põdra ja J. Toots.

Laupäeval E. T. K. nõukogu otsustas rahuldada E. T. K. juhatuse esimehe admiral Johan Pitka soovi, mille kohaselt J. Pitka lahkub E. T. K. juhatusest, arwates 1. jaanuarist 1938. a. Uueks E. T. K. juhatuse esimeheks nõukogu nimetas senise abiesimehe Jaan Põdra ning abiesimeheks juhataja Artur Reintami.

Lahkuvadel J. Pitka teatas, et temal on kavatsus lähemal ajal tagasi tõmbuda E. T. K. juhtimise tööst, märkides, et ta on jõudnud juba üle 65. wanuse werstaposti ning tahaks seepärast tegelikuks tööks anda ruumi noorematele, aidates ise kaasa ühiskaubanduse arengule nõuandmisega.

J. Pitka jäi edasi E. T. K. juhatusse kuni uus juhataja, kelleks kewadisel peakoosolekul ku J. Toots, jõudis tutwuda E. T. K. tööga.

J. Pitka waliti E. T. K. juhatusse 1930. aa Tema on edukalt juhtinud E. T. K. tegewust ka sa aasta kestes ning aidanud ühiskaubandusel õ likult pääseda üle majandusliku kriisi raskus Tema on ka ühistegelise omatööstuse rajajaid.

E. T. K. juhatuse uus esimees J. Põdra on dinud 1894. a. Kabala wallas, Wiljandimaal, ta daja pojana. Ta waliti E. T. K. nõukogusse aastal, ning alates 1929. a. töötab E. T. K. ju jana. Ta on teinud läbi kõik ühiskaubanduse faasid ning omab põhjalikke teadmisi ja koge sellel alal. Käesoleval aastal täitus J. Põdra aastat sellest ajast, kui ta asus ühiskaubanduse põllule.

Uus Jaani kirik kerkib juba tulewal aastal

Esialgu on aga kiriku asukoha küsimus weel lahtine, kuna kogudusele on pakutawad krundid wastuwõetamatud

Kas kirik wõib olla ohwitseride kasiino naabriks?

Nagu kuuleme on uue Jaani kiriku ehitamine kogudusele wabadusõja mälestamise komitee poolt ja järelikult ka senise kiriku koristamine Wabaduswäljakult tunnistatud kiireisloomuliseks küsimuseks. Wabadusõja mälestamise komitee

püstitab uue kiriku juba eelseiswa aasta jooksul,

muidu ei jäuta küllalt aegsasti wabastada Wabaduswäljak wabadusmonumendile, milline peab walmina kerkima juba iseseiswuse 25. juubeliaastaks ja mille kawandite wõistlus kuulutatakse wälja aasta alul.

Nüüd on aga weel selgusetu, kuhu uus Jaani kirik püstitatakse.

Wabadusõja mälestamise komitee mõne kuu eest andis Jaani kogudusele tulewaseks kiriku asupaigaks walida kolm krunti: 1. Wene turule aNrwa mnt. ja Merepuiestee nurgale, 2. Narwa mnt. ja Pronksi tän. nurgale, ja 3. Sakala tänawale Kaupmehe tänawa nurgale. Koguduse juhatuse seisukoht oli, et kui tõesti praegune kirik ära koristatakse, siis wõiks uue ainsa wõimaliku asukohana tulla ainult krunt Merepuiestee ja Narwa maantee nurgal, tulewasel raekojaplatsil. Nüüd aga selgus, et komitee oli teinud oma pakkumise ilma läbirääkimata linnawalitsusega. Kui komitee sealt hiljem järele päris, selgus, et

linnawalitsuse seisukoht Jaani kiriku „toomisele" tulewase raekoja wastu on eitaw...

Nagu kuuleme komiteest, saadab ta lähemail päewil Jaani kogudusele uue kirja, paludes walida ainult kahe ülejäänud krundi wahel. „Läinud aastal pakuti kogudusele walida terwelt 11 krundi wahel, neist ei leitud olewat ükski wastuwõetaw. Komiteel ople neid krunte ka lõpmatuseni pakkuda," üteldakse meile.

Samal ajal aga koguduse juhtiwatest ringkondadest seletatakse meile järgmist:

„Wabadusõja mälestamise komitee andis meile kijarlikult wõimaluse walida kolme krundi wahel. Walisime siis. Ning olime arwamisel, et kui ta juba pakub, siis peab tal olema ka need anda. Kui nüüd aga selgub, et pakutawate hulgast wäljawalitut meile siiski ei saada anda, siis meie tõesti ei saa enam asjadest aru!... See tuleks nagu õrritamisena. Koguduse liikmetest mõned juba on ehk ihakamud harjuma kiriku tulewase asukohaga — ja nüüd on asi jälle katki.

Muidugi oli ja on meie peamiseks soowiks, et kirik jääks paigale. Kui aga meist olenematult ta siiski ehitatakse mujale, et peaks uus asukoht olema kaugem ega halwem praeguseet. Seda aga on „kaks ülejäänud krunti" mõlemad: Pronksi tänawale kiriku ehitamine — **see oleks meie wäljatõrjumine keskiinnast.**

Pealegi on juba seal rajoonis kirikuid — Pauluse kirik tuleb end. Politseiaiale ja Immaanueli palwela on teisel pool. Sakala ja Kaupmehe tänawate nurgale jääw krunt aga on esiteks kitsas ja kirik jääks seal teiste majade wahele warju, ilma wajalise õue ning ümbruseta. Teiseks tuleks ta

naabriks tulewasele ohwitseride keskkasiino hoonele.

See tulewat kuulduste järele õige suur maja, tema ja lähedane pangahoone warjaksid kiriku täiesti. Teiseks, olgu nüüd mis ta ka on, aga kas kasiino on küllalt sobiw naaber kirikule? Pealegi ummistuks siin suurte pühade puhul liikumine täiesti."

Kuna aga küsimus on kiire, tahetakse ta lahendada weel aastawahetusel. Komitee üldkoosolek tuleb kokku 30. detsembril.

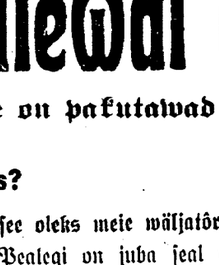

MARSEILLE'ST

kohale jõudnud uus saadetis üdtuntud parimat ja odawamat juuste pesemiseks ja majapidamise otstarbeks eht Marseille seepi, kaubamärgiga

MADONNA

A.-S. Mey & Landesen,

Tallinn, Viru tän nr. 9.

Merel mälestatakse „Tormilinnul" hukkunuid

Homme õhtul wäljub Tallinna sadamast Käsmu laewaomanike aurik „Ella", mis möödudes „Tormilinnu" hukkumiskohast korraldab seal lühikese leinatalituse. Laew peatub õnnetuskohal, mille järele kapten Erich Lepni peab palwe ja meeskond laulab waimulikku laulu. Järgnewalt heidetakse üle parda pärjad, mida jenistel teadetel jaadawad Käsmu laewaomanikud ja Kristenbruni perekond.

Aurulaew „Ellal" sõidab tiiirimehena muuseas ka hukkunud Ewald Kristenbruni wend Jakob Kristenbrun.

Tudulinnas nõutakse rahwahääletust

Koguduse-tülid on jõudnud otsustawasse ajajärku — Delegatsioon siseministri ja piiskopi juure.

Pühapäeval oli kutsutud kokku Tudulinna rahwamajja lisaku kog. Tudulinna abikoguduse liikmete koosolek, et wõtta seisukoht uue koguduse asjus. Nimelt asutati paar aastat tagasi Tudulinna konsistooriumi algatusel uus kogudus, Rahu kog. nime all. Nii hästi uus kui ka senine abikog. kasutasid jutlusteks ühist kirikut. Kohapeal tekkis aga mõningaid lahkhelisid, mis olid suunatud uue koguduse wastu. Nendes lahkhelides mindi isegi niikaugele, et tekkisid awalikud sekeldused. Nende likwideerimiseks konsistoorium otsustas asutada Tudulinna täiesti iseseisva kog. ja nii, t senine lisaku kog. abikogudus likwideeruks täiesti. See aga ei meeldinud kohalikele elanikele, mispärast kutsutigi pühapäeval kokku lisaku kog. pooldajate ühine nõupidamine. See nõupidamine kujunes teataval määral küllaltki pinewaks. Leiti, et konsistooriumi praegune teguwiis kannab surwe ilmet, millega ei saada kuidagi nõustuda.

Koosolekul otsustati saata siseministri ja piiskopi juure delegatsioon, kellele tehti ülesandeks paluda tekkinud olukorra sobiwat lahendust. Soowitakse nimelt, et lisaku kog. õpetajal lubataqu ka tulewikus käia jutlust pidamas Tudulinnas samadel alustel, nagu see on olnud seni. Kui aga mõnesugustel põhjustel peetakse siiski tarwiliseks senist abikogudust likwideerida ja lisaku kog. liikmed wia Rahu kog. alla, siis lubatagu korraldada Tudulinnas rahwahääletus, et jõuda selgusele, kas rahwas üldse pooldab uue koguduse olemasolu. Kui aga nii ühele kui ka teisele soowile ei tulda mõnesugusel põhjusel wastu, siis, nagu kinnitati koosolekul, senised lisaku kogudues liikmed ikkagi ei astu uude kogudusse ja selleks ei saa ka neid sundida konsistoorium.

Loodetawalt korraldatakse järgmise aasta alul kontsert mainitud helitööde tutwustamiseks laiemale publikule.

Kino

„Nahkhiir" „Modernis"

Kino „Moderni" mängukawasse wõeti laupäewa õhtul Johan Strausi opereti järele filmitud helioperett „Nahkhiir", mis tõmbas kõkku rohkearwuliselt publikut. Selle filmi wäärtus seisab peamiselt ilusas muusikas ja juurepärases lawastuses. Sisuks on ühe meesnäitleja seiklused ilmsi ja unes.

Lisaks on kultuurfilmi kroonika ja pühadekohane naljapilt.

Uus põhiseadus...

(Algus 5-dal küljel.)

järjekorras oleks walmis kaitsma riiki ning arendama meie riiki neis suunades, mida nimetame oma-majanduse ja oma-kultuuri orientatsiooniks. Nii siis, uue meie rahwa elujõusse, meie rahwusriiki, tema ülesannetesse ja eesmärki, see oleks esimene ülesanne, mida meie mõistatsime wäärika Eesti kodaniku all. Wääriks Eesti kodanik peab omama tugewa iseloomu, peab olema töö- ja teowimene ja aktiiwne rahwuslikus waimus.

Ja lõpuks põhiseaduse § 22 laotub, et

riikliku meele ja wäärika Eesti kodaniku kaswatus toimub riiklikul korraldusel ja järelewalwel.

Mida mõistame selle all? Kas see wast ei tähenda, et paneksime ametisse praeguseet mitmekordne arw inspektoreid ja järelewatwajaid, kelle hoolel ja kontrollil kaswatus toimuks? Kindlasti ei. Kui meie kaswatame oma noorust riiklikus meeles ja waimus, siis teame, et igaüks meist kannab eneses osakese riiki. Koolijuhatajad on walitsuim ja parim ots meie õpetajaskonnast, nad on elust elidist. Järelikult kogu see järelewalwe peab lasuma koolijuhatajail. Koolijuhataja on kooli hing ja kehastus. Tema on ja jääb koolis esimeseks ja tähtsamaks järelewalwajaks, kelle töö tulemusena saame tugewaid, riiklikult meelestatud, tugewa rahwustundega teowimehi. Koolijuhataja on ka esimeseks kaswatajaks.

Waim, mis meil ühes või teises koolis walitseb, on esmajärjekorras kontsentreeritud koolijuhatajasse, kes oma isiksuse tule ja suunise näol seda wälja kiirgab kõigile neile, kelledega ta koos töötab, ja see on esimene teaur selleks, et meie töötame juba riikliku kontrolli all. Meie wõime julgesti öelda, et meie koolide juhatajaskond on wõimeline, et ta teab ja tunneb neid ideaale ja omadusi, mis wajalikud selleks, et noori kaswatada riiklikus ja rahwuslikus waimus määratkaks Eesti kodanikeks. (Kiidunawalduseb.)

Lähenedes suurte lootustega sellele aastale, mis kannab põhiseaduse ellurakendamise aasta nime, meie lähememe kooli kaswatuse suunalt neile sihtidele, mis waremalt püstitatud ja mis nüüd markantselt meie põhiseaduse wastawas paragrahwis sisseeritud, — kaswatada noori riiklikus ja rahwuslikus waimus, kaswatada noori määratkaks Eesti kodanikeks. Selle töö ühutajaks, nurgakiwiks, alusmüüriks ja ehitajaks on koolijuhatajad, kes endas kannawad ojaks meie riigist ja rahwast. Koolijuhataja on alati olnud kooli hingeks, ta jääb selleks ka alati, kes endast hõõgub joojust ning riiklikku ja rahwuslikku waimu, mis on esimeseks nurgakiwiks meie riigile ja meie olemisele. (Kestwad kiidunawalduseb.)"

(Sellele järgnenud koolwalitsuse direktori W. Alttoa, õpetajate koja esimehe E. Murdmaa ja teiste koolide esindajate kõned saadetakse awaldamiseks homses lehes.)

Jõulukingid

Härradele:

habemeajamisgarnituure, aparaate, terasid, tamisaparaate, pintsleid jne. ning välismaa septilist habemeajamise wahukreemi,

KAUBAMÄRGIGA „S & M",

milline oma desinfitseeriva ja õrna mõjuga hoiab ebameeldiva õhetamise.

A.-S. MEY & LANDESEN.
Tallinn, Viru tän. 9.

Tuli küüla ja juri

Nõmmel Kreegi tän. nr. 19 elutseva Alma ni korteris suri pühapäeval kella kolme paig äkitselt 52-a. Aleksander Wikström. Laip s Tallinna lahkamiskambrisse, kus esialgsel ü tusel mingisuguseid wägiwalla tunnemärke ei Arwatakse, et Wikströmi surma põhjuseks oli mürgitus.

Juurdlusega selgus, et Wikström oli tulnud korterisse möödunud neljapäewa õhtul. Se ta warsti haigestunud, millele pühapäeval j surm.

Aleksander Wikström on rahwuselt soo kuid Eesti wabariigi kodanik. Ta oli kindla kohata.

Tabati 3 waraſt

Kriminaalpolitsei tabas ja paigutas wan 30-a. Verner Saardeja 46-a. August Mun Esimene neist warastas Oskari tän. nr. 49 sewast keldrist 45 kr. wäärtuses keediseid ja kraami ning teine Alide Masurini kau Võrgu tän. 3 paki küüinlaid.

Wanglasse läks ka 35-a. Roman Preiman „Tuki" restoranis rwarastas Herman Tasteri

Kõik mehed on warem warguste pärast ko karistatud.

Kokkulepe Wälis-Mongoolia, Hiina ja Wenemaa wahel?

Hiina on saanud Wenemaalt miljardi jeeni wäärtuses sõjamaterjali. — Uuel rindel hiinlased eeskujulikult warustatud

Washington ähvardab Jaapanit blokaadiga

Schanghai, 19. 12. (ETA) (Havas) Hankonst teatatakse, et Hiina wägede nus liin Taihu järwest lõnnapool asetseb Hangtschou ja Sihsieni wahel. Sel liinil asuwail Hiina wägedel on eeskujulik warnstus ja nad on tugewasti kindlustatud. Teatatakse, et hiinlased on tagasi löönud jaapanlaste eelwäed, mis olid edasi tungimas Hantschou poole. Edasi teatatakse, et marssal Tschiang Kai-scheki kutsel on peetud eile Hankous Hiina juhtiwate meeste nõupidamine. Hiinlaste ringkonnis antakse sellele nõupidamisele suurt tähtsust.

Jaapani ajalehed on arwamisel, et selle nõupidamise taga peitub Nõukogude Wene mõju, mis on ühte sattunud nue Nõukogude Liidu suurfaadiku Orelski saabumisega Hiinasse. Tokio ajaleht „Jomri" kirjutab sel puhul muuseas, et see nõupidamine tähendawat kokkuleppe saawutamist Nõukogude Liidu, Wälis-Mongoolia ja Hiina wahel sõjamaterjali saatmiseks Hiinale. Leht kinnitab, et Nõukogude Liit on saatnud Hiinale sõjamaterjali juba üle ühe miljardi jeeni wäärtuses. Nõukogude Liit olewat saatnud Hiinale umbes 1000 lennukit.

London, 19. 12. (ETA) (Havas) Parlamendi ringkonnis antakse suur tähtsus koosolekule, mis peetakse kolmapäewal. Arwatakse, et sel koosolekul tulewad arutusele abinõud, mis wõetakse tarwitusele juhul, kui seisukord Kauge-Idas muutub weel tõsisemaks. Tähtsamad ministrid weedawad jõulud Londoni läheduses, et olla wajaduse korral käepärast peaministrile. Siiski arwatakse, et juba kolmapäewasel walitsuse koosolekul määratakse ülfikasjaliselt kindlaks abinõud, mis wõetakse tarwitusele juhul, kui seisukord ei luba enam ettewalmistusi. Londoni lehtede arwates on tarwitusele wõetawate abinõude hulgas ette nähtud sõjalaewade saatmine Kaugesse-Idasse küllaldasel arwul, et juudetaks kaitsta Briti huwisid ülekõik missuguse ähwarduse wastu. Kauge-Ida wetesse saadetawat soomuslaewu, ristlejaid ja miiniristlejaid, mis praegu wiibiwad Wahemeres. Mõned lehed kinnitawad koguni, et sel juhul kutsutakse Prantsuse sõjalaewastikku täitma lahkunud Briti sõjalaewade kohustusi Wahemeres.

Washingtonist tuleb teateid, et seal enam ei kahelda selles, et Ameerika laewade ründamine oli sihilikult prowotseeriw. ühenduses sellega on ühendriikide walitsus saatnud Tokiosse nue nõudi, mis

on koostatud väga teravas toonis.

Nõudi tekst ei ole weel awaldatud, kuid teatakse, et Ameerika ühendriigid lükkawad kategooriliselt tagasi kõik seni saadud seletused ja wabandused ning toonitawad nõudmiste rahuldamist, mis ilmselt wastawad rahwa soowidele.

Ameerika ewakuatsioneerub wajaduse poole, wõtta tarwitusele kõige energilisemaid abinõusid. Kuid kõik Washingtonist tulewad teated kriipsutawad alla, et

sõja kuulutamisest Jaapanile ei saa olla juttugi.

Praegu kaalutakse majanduslikku iseloomuga surwe-abinõusid, merewäe demonstratsiooni ja Jaapani blokeerimist ühendriikide sõjalaewastiku poolt.

Mainitud laewastik on lõõgiwalmis. Waikse ookeani eskaader wõib paar tundi pärast käsu saamist täies koosseisus sõita merele. Ta on warustatud kõige wajalikuga kestwateks operatsioonideks.

Inglastele teeb muret Jaapani laewastiku koondumine Honkongi lähedale eesmärgiga, saata sõjawägesid maale Lõuna-Hiina rannikul. Awalik arwamine nõuab Hongkongi tugewdamist ja Inglise huwide kaitsmist Kauges-Idas kõigi wahenditega. Arwatakse, et pärast nõupidamist walitsuse ja sõjajõudude juhtide wahel

saadetakse Honkongi uusi wägesid

Indiast ja wõimalik, et ka Euroopast.

Waatamata admiralitee-di ümberlükkamistele, kinnitab „Star", et kolmele suuremale sõjalaewale on tehtud korraldus walmis olla sõitma Kauge-Idasse. Mainitud kolme laewa hulka kuulub ka 42-tonniline lahingristleja „Hood". — Sõjalaewade saatmine olewat otsustatud pärast tihedat koostööd Washingtoniga. Wiimane olewat Londonile teatanud, et ühendriigid ei nõustu sellega, et Hiina muudetakse ainult Jaapani ekspluatatud maa-alaks.

Ka Nõukogude Wene näib pöörawat seniest suuremat tähelepanu Kauge-Ida sündmustele. „Daily Expressi" teatel olewat kaitsekomissari korraldusel Mustast merest Dardanellide kaudu

Itta saadetud laevastik,

mille koosseisu kuulub kaks ristlejat, kuus miiniristlejat ja 18 allweelaewa. Peale selle olewat Kaugesse Itta saadetud tugewaid mna- ja õhuwäe osasid.

Mis puutub Prantsusmaasse, siis ka sealt olewat otsustatud saata toetuswägesid Indo-Hiinasse.

Uus vahejuhtum Jangtsel

Pärast seda kui Briti suurtükipaat „Lady-Bird" oli päästnud kaks Hiina kuli, kes laewade kokkupõrkel olid kukkunud jõkke, teatasid jaapanlased paadi kaptenile, et kui tulewikus peaksid jatkuma niisugused waheleegamised, siis jaapanlased ei saa wastutada tagajärgede eest.

Hankou ja Kanton ähvarduse all

Kuulbub, et Honkongi lähedal Biasi lahes, jaapanlased maabuwad hiljemalt ülehomme ning tungiwat Kantoni peale.

Hankonst teatatakse, et sealne Prantsuse konsul on palunud linnast lahkuda kõiki Prantsuse kodanikke, sest lähemal ajal wõiwat seal toimuda sõjalised operatsioonid. Hankonst ewakueeritakse juba ka inglasi.

Puhastusaktsioon Nankingis

kestab. Linnas on weel umbes 20.000 Hiina sõdurit, kes ofutawad wastupanu jaapanlastele.

„Soovitus" Pekingi valitsusele

Jaapani wägede juhataja Põhja-Hiinas kindral Terauchi on awaldanud Hiina elanikele üleskutse, milles ta kinnitab, et Pekingi ajutine walitsus wõib arwestada Jaapani sõjawäe abi ja kosstööd Hiina wabastamiseks Kuomintangi ja kommunismi mõjust. Hiina rahwas peab abistama Jaapani sõjawäge tugewa müüri ehitamisel Kauge-Ida suure waenlase — kommunismi wastu. Ta peab toetama Jaapani-Hiina-Mandschuuria bloki loomist.

30 nõukogude lendurit Hankou kaitsel

Kindral Falkenhausen jaapanlaste wastu

Hankou, 19. 12. (ETA) (Reuter) Nue tõtte ehitamisega Jangtse jõele Kiukiangis, poolel teel Wuhu ja aHukou wahel, on juba jõuuth nii kaugele, et jõgi wõibakse sulgeda laewasõidule ülalpool seda punkti. Hulk Briti ja Ameerik asurtükipaate ja kaubalaewu, mis mitmesuguseil põhjusil ei järguenud sõjalaewadele „Capetownile", „Doahule" ja „Lady-Birdile" allajõge, on nüüd sulus ülalpoole tõket. Loodetakse, et see tõke takistab Jaapani sõjalaewu ülesjõge sõitmast ja Hankoud pommitamast, kui Jaapani wäed asuwad seda linna ründama.

Hankou on nüüd hästi kaitstud ka õhurelcete wastu. Hiina lendureil on nüüd walwetegnistuses abiks umbes 30 Nõukogude Wene lendurit Nõukogude masinatega. Nõukogude lendurid on siin wäga populaarsed oma põhraliku käitumise ja äärmiselt peene ja wiisaka esinemise tõttu.

Linna rahwuswahelist ilmet suurendab Saksa kindrali von Falkenhauseni ja tema umbes 100-meheliste staabi saabumine. Hoolimata Jaapani-Saksa kominternilepingust, annab see Saksa kindral ühes oma staabiga Hiina sõjawäele juhatusi sõjategewuseks jaapanlaste wastu.

Tsingtao põleb

Schanghai, 19. 12. (ETA) (DNB) Siinsaabunud teadete järele on Tsingtaos hiigeltulekahju, mis on tekitatud Hiina wägede poolt.

Seisukord Tsingtaos, kus on tekkinud tulikahjud jaapani tekramiswabrikuis, on wäga raske. Paistab, et kuni siiani on olnud mingisugune kokkulepe jaapanlaste ja Schantungi prowintsi wõimude wahel. Wastawalt sellele kokkuleppele jaapanlased olewat kohustunud mitte ründama prowintsi seda osa, mida kaitseb kindral Futschu. Wastutusfuks hiinlased olewat lubanu lubitte puutuda jaapani ettewõtteisse Tsingtaos. Seni ei ole lõplikult selgitatud kindral Futschu seisukoht, nimelt kas ta hoiab Hiina keskwalitsuse wõi jaapanlaste poole.

Hiigeltulekahju kohta Tsingtaos teatatakse täiendawalt, et tugewa tuule tagajärjel on tuli lewinud mitmele linnaosale. Ei ole saadud mingisugueid tõendusi selle kohta, et jaapanlaste ketruswabrikud on süüdatud Hiina keskwalitsuse käsul.

Tientsin, 19. 12. (ETA) (Havas) Kindlasti allikast teatatakse, et Jaapani laewastik on blokeerinud Tsingtao.

P 529 A

see püsib kauaks

Seepärast on Junghans-kellad väga sobivad kinkideks. Junghans-kellad mitmesugustes eriliikides on müügil paremates kellaärides. Nende headust tagab Junghansi kaubamärk.

Ilm

VÄIKE ENTSÜKLOP

1. VIHK

A

VÄIKE ENTSÜKLOP

on teatmeteos igaühele; sisaldab artikleid k teaduste, kirjanduse, kunsti, tehnika ja mitme vaimse ja ainelise kultuuri aladelt. Ta on millest igaüks hõlpsasti leiab täpseid ning s iga olulise nähtuse ja küsimuse kohta.

„Väikese Entsüklopeedia" tavad omadused, mis teeva tarvilikuks igaühele, on

1) teos haarab laias kaares võimalikult kõiki n ning mõisteid;
2) ta sõnastus on täpne, tihedalt kokku surutu rahvapärane ning üldarusaadav;
3) esitatavad andmed on värsked ja mitmekülgsed ja mitm toimetus paralleelselt „Eesti Entsüklopeedia" vajalikke eeltöid);
4) sisu täiendavad rohked illustratsioonid ja kaa erilehtedel; hulk kaarte ja pilte antakse mitm
5) teos sisaldab ms. kõik tähtsamad võõrsõnad ni käänud ühes nende keelelise päritolu märkimis ka võõrsõnade sõnastikku;
6) teos annab kõigi selles esinevate võõrnimede j jutusviisi ja hääldamise; teose abil võib seega sõnu ja võõrnimesid õieti tarvitama, ilma et t tarvitseks osata.

Lõpuks ka toimetuse kogemused entsüklopeedia koostam teose sisulise väärtuse suhtes.

„Väikese Entsüklopeedi tsioonitoimkonda kuu

R. KLEIS (peatoimetaja), **H. PÜRKOP, J. V. VESKI.**

„Väike entsüklopeedia" ilmub 8 vih tavad 1600-veerulise köite, igas veerus on Teose väljaandmine viiakse lõpule 1

„Väike Entsüklopeedia" m tellijaile kuni 2. vihu ilm

KOHEMAKSETAVAS RAHAS brošeeritult 9 k 12 krooni, nahkköites 13 krooni.

JÄRELMAKSUGA broš. 12 kr. 8 osas à 1 kr. 5 misel 1 kr. 50 snt., hiljemini iga vihu ilm viimne vihk tasuta).

Köitmine eraldi: poolnahkköide 3 kr., nahkköide

K/Ü. „LOODUS"

TARTU, Ülikooli 18.
Telef. 4-35, postkast 66.

Posti jooksev arve 20-55.

PERENAISED!

SÄÄSTKE AEGA JA VAEVA.

Milleks koormata ennast kaupluses suure tungi puhul järjekorra ootamisega ja kauba kojukandmisega. Andke meile oma tellimine telefoniteel või täitke tellimine meie kauplustes PIKK 11 VÕI VENE 5 ja kauba õigeaegne kohaletoimetamine on Teile kindlustatud.

Sõjaväe Majandusühisus

Tel. 452-07 ja 429-42.

Ülikooli uute juhtide küsimuses,

kes peawad ametisse astuma 1. jaan., ei ole weel selgust. Kindlakujulised rektori, prorektorite kui ka dekaanide kandidaadid alles puuduwad. Arwatawasti jõunib aga nimetamine lähemal ajal.

Briti tunnustagu Abessiinia vallutamist

Inglismaa seisab küsimuse ees, kas Euroopa wõi impeerium

London, 19. 12. (ETA) (DNB) Arutades üldpoliitilist seisukorda, Garvin kirjutab „Observeris" muuseas, et Inglise poliitika nõrkuse tagajärjeb annawad end nüüd tunda Kauges-Idas, nagu seda tõendasid wiimased wahejuhtumid. Briti impeeriumi huwid nõunwad kõigepealt Briti sõjalaewastiku wõimu ja wabaduse jaluleseadmist. Selleks Inglismaa peab wõtma põhjalikule rewideerimisele oma Euroopa-poliitika. Peale Saksa küsimuse tuleks lahendada ka Itaalia probleemi. Keeldumine tunnustamast Abessiinia annekteerimist ei ole toonud kasu ei Abessiiniale, Genfis aga Briti impeeriumile. Seepärast oleks õigem tunnustada Itaalia suweräänsust Abessiinia üle. Inglise-Itaalia sõpruse uuesti jalulseadmine ja koostöö küsimustes, mis huwitawad mõlemaid riike, ilma igasuguste katseteta tekitada wastolu Rooma ja Berliini wahel, oleks parimaks tagatiseks Briti-India ühendustee julgeolekule. Suur-Britannia seisab küsimuse ees, kas Euroopa wõi impeerium. Inglismaa ei wõi saata suuremat sõjalaewastikku Kaugesse-Itta seepärast, et ta abfurdsetel põhjustel tahab säilitada pinewust Euroopas, toetudes Versailles'i waimule. Ent Versailles'i waim on nüüd lõppenud.

Moskwas wangistati ohwitsere

Warsfawi, 20. 12. (ETA) (DNB) „Expressi Poranny" teatab, et Moskwas on jälle wangistatud hulk ohwitsere, nende hulgas wiis staabiohwitseri „Moskwa proletaarsest diwiisist".

Viljandi „ALKO"

konjakid:
Superieur V. S. O. P.
Extra très vieux V.S.O.
Très vieux ***
Vieux **
Alkonjak
Brandy.

Esindus ja ladu: A.-s. **„Kaubamaja Estika"**, Tallinn, S. Karja 20/12, kõnetr. 447-67.

Rõuge kirikuõpetaja valimised nurjusid

Rõuge, 20. 12. Eile olid Rõuges õpetaja-valimised, mis aga nurjusid, kuna ükski kandidaat ei saanud nõuetavat enamust. Kandidaate oli 3: õpetaja Hiiemets, Keller ja Kriisa. Kõige enam poolt ja wastuhääli sai õpetaja Hiiemets, kes seni täitis õpetaja kohuseid, kuid tema valimisest jäi puudu 80 häält.

Valimistel ilmnes mitmeid wäärnähteid, nagu waleteadete levitamisi eriti poliitilisel alal ja korratusi liikmekaartide wäljaandmises, millest informeeritakse konsistooriumi. Kuidas olukord laheneb, pole weel selge. Oodatakse konsistooriumi seisukohta.

Plekisepp surmas alasiga oma korterinaabri

Tapmine sündis enesekaitseks

Laupäewa õhtul kella poole seitsme paigu löi S. Raewalla tän. 18—1 elutsew 33-a. Rudolf Tireson plekisepa waltsimise alasiga surnuks oma korterinaabri 41-a. Aleksander Wällik. Mõrwar wõeti esialgselt ülekuulamiseks wahi alla, kuna aga surmasaanu oli tahtnud talle pussiga tormata kallale ja tapmine sündi enesekaitseks, lastakse Tireson tõenäoliselt juba lähemail päewil wabaks.

Juurdlusega on selgunud, et Tireson ja Wällik elutsesid ühes ja samas majas, kusjuures teisel oli kasutada teine tuba. Mingi arusaamatuse tõttu walitses nende wahel juba kuomat aega waen. Laupäewl oli Wällik tarwitanud alkoholi ja selle lõppemisel hakkas ta Tiresonilt nõudma nue wiina ostmiseks raha. Korteri-kaaslane keeldus sellest ja aimates, et teda ähwardab hädaohi, lukustas end oma tuppa.

Wähe aega möödunud, hakkas Wällik Tiresoni ukse taga mürgeldama ja kuna teda ilsse ei lastud, purustas ta ukse, tormates lahtine puss käes kallale Tiresonile. Wiimane haaras oma toas olewa plekiwaltsimise alasi ja wiskas sellega wastase suunas. Raske löögiriist tabas Wällikut pähe, mille peale see kohe warises kokku ja surl. Nagu hiljem selgus, oli alas purustanud mehe pea.

Politseile on nii Wällik kui ka Tareson tuntud suurte mürglineestena, mispärast nad mõlemad Tallinna-Harju prefektiilt on saanud korduwalt karistada. Nii mõrwar kui ka tapetu olid abielus.

A.-s. Eesti Fosforiidi juhatuse esimeheks dir. J. Kark

A.-s. Eesti Fosforiidi uue juhatuse esimesel koosolekul laupäewal waliti aktsiaseltsi juhatuse esimeheks dir. J. Kark, asetäitjaks L. Kampmann. Juhatuse esimeheks ülesandeks on koostada eelarwe ja tegewuskawa, mis tuleb wastuwõtmisele jaanuaris kokkukutsutawal peakoosolekul.

Loodetaw ilm

teisipäewal, 21. detsembril

Ööji kestmise kiirusega, päewal merel paiguti 5-palliseid kirdepoolseid tuuli. Suuremalt jaolt pilwes. Kerget lund ja weidi külmem.

ühendus Helsingiga

laewadega on jõulu eel 4 korda nädalas. Tallinnast Helsingi sõiba esmaspäewiti „Aegna" ja „Ilmatar", kolmapäewiti „Dihonna", neljapäewiti „Aegna" ja laupäewiti „Dihonna".

Lennuühendused on iga päew peale pühapäewa, kui ilmastikuolud wähegi reisilende wõimaldawad.

Valitsusvägede edu Terueli rindel

Tähtsaim kindlus militsionääride käes

Barcelona, 19. 12. (ETA) (Havas) Ametlikult teatatakse, et walitsuswäed on wallutanud Mueldа de Terueli, mis on Terueli tähtsamaks kindlustuseks. Walitsuswägede ülemjuhatus on hoiatanud Teruelis wiibiwaid wägesid ja kohalikke elanikke, et nad lahkuksid linnast Sagonte teed laudu.

Pariis, 19. 12. (ETA) (DNB) Barcelonast teatatakse ametlikult, et Hispaania walitsuswäed on fooritanud wiimaseil päewil Terueli frondil edukaid operatsioone. Nad on wallutanud umbes 500-ruutkm maala.

Sevilla, 19. 12 (ETA) (Havas) Kindral Queipo de Llano lükkas ümber teated, mille järele walitsuswäelased olewat fooritanud Terueli frondil edukaid operatsioone. Ta ütles muuseas, et walitsuswaastased on tagasi löönud walitsuswägede rünnakud, kusjuures wiimased on jätnud wõitluswäljale üle 2000 surnu. Terueli linn ei ole ümber piiratud walitsuswäelaste poolt, ütles kindral de Llano.

Salamanca, 20. 12. (ETA) (Havas) Walitsuswaastaste peakorterist teatatakse, et Terueli piirkonnas on eile olnud ägedaid lahinguid.

St Jean de Luz, 20. 12. (ETA) (DNB) Walitsuswägede sõjatcate järele Barcelonast on walitsuswäed Terueli frondil eile olnud edukad. Walitsuswägede kätte on langenud hulk positsioone, nende hulgas positsioonid Castralvo de l'Ermitage'i lähedal ja Kastiilia mäenahelikud.

Viljandi O-ü. „ALKO"

napsid:
Valge vein
Subrovka
Pihlakavein (Rjabinovka)
Koidupuna
Kristall köömel ja teised.

Esindus ja ladu: A.-s. **„Kaubamaja Estika"**, Tallinn, S. Karja 20/12, kõnetr. 447-67.

Võinoteering nõrgenes 6 punkti võrra

Tärn noteeriti börsikomitees eksportwõi hinnaks 1.82 krooni kilo. Uus hind on kuue punkti wõrra madalam eelmisest noteeringust. Walitsuse poolt kindlustatud hinnaks on 1.90 krooni. Seega kujuneb juuremaks wõile eelmise nädala eest 8 sendile kilo kohta.

„Tasuja" saabus Tallinna

„Tormilind" paigutatakse Hangös talwekorterisse

Laupäewa õhtul saabus Hangöst Tallinna jäämurdja „Tasuja", mis koos päästelaew „Meteoriga" teatawasti pukseeris „Tormilinnu" wrakki. „Meteor" jäi esialgselt weel Hangösse ja lahkub sealt alles siis, kui „Tormilind" on asetatud talikorterisse.

Nagu „Tasuja" kapten jutustas, istub „Tormilind" 30 jalga wees, mistõttu on raskusi temale asukoha leidmisega. Laupäewal olewat aga siiski üks koht waadatud walmas, kuhu „Tormilind" ka tõenäolitelt paigutatkse. Kui need tööd on lõpetatud, lahkub Hangöst ka päästelaew „Meteor".

Esialgselt wiibis weel Hangös ka „Tormilinnu" kapten H. Pahlberg, kes tõenäolitelt sealt lahkub samuti alles pärast wraki talikorterisse paigutamist.

Sakslamaal 110 kirikuõpetajat wangi

Berliin, 19. 12. (ETA) (Havas) Praegu on Saksamaal wangis 110 usutunnistuskiriku õpetajat. Wiimasel ajal on liiknud kuulduseb, et õpetajaile kuulutatakse jõulupühade puhu amnestia. Seni ei ole need kuulduseb leidnud mingit kinnitust. Täna mitmes Berliini kirikus peetud jutlustes ja palwetes ilmnes kartus, mis walitseb usutunnistuskiriku ringkonnis. Dahlemis tähendas Püha Anna kiriku õpetaja, et tal ei ole tunnet, et on lähemas kristlikud armupühad. Kunagi ei ole kirik olnud niisuguste piinamiste ja kahtluste ohwer kui tänapäewal. Usutunnistuskiriku 1500 õpetajat ei tea, missuguseks kujuneb nende saatus homme.

„Vena-Bena" kapten Villiams põge

Kuuldawasti wiibib ta Pariisis. — Wasilakis ootab rahulikult koht

Paldiski relwalaew „Vena-Bena" endine kapten John Williams, keda koos laewa praeguse kapteniga Wasilakisega süüdistati laadungi omastamise katses, on Eestist põgenenud. Nii kapten Williams kui ka Wasilakis, wiibisid celunrimise otstarbel teatawasti mõned nädalad wahi all. Käesolewa kuu alul aga lõppes celunrimine, mistõttu mõlemad mehed 1000-kr. kautsjoni wastu lasti wabadusse. Seda wõimalust tõttas nähtawasti kohe kasutama kapten Williams, kuna ta juba nädalapäewad tagasi Eestist lahkus. Kuuldawasti olewat ta praegu Pariisis.

Williams oli teatawasti „Vena-Bena" kapteniks, kui laew kandis weel „Jaroni" nime ja Gdynias wõttis peale relwalaadungi. Hiljem wiidi aga „Jaron" Greeka lipu alla ja laewa omanikuks ning kapteniks sai Wasilakis. Celunrimisel tehti aga kindlaks, et ka Willia omastamise katses, m tulik karistus.

Kapten Wasilakis peatub waheldumisi ni Wahepeal wõtwat ta end dub, tundwat ta end

Delbosi Kes

Pariis, 19. 12. (minister Delbos saabus käitudelt Kesk-Euroopa lis olid teda terwitam diplomaatiliku korpuse seletas „Paris-Midi" oma Kesk-Euroopa-reis buske peaminister Ch annab arwatawasti aj oma reisi muljeist. Te nõukogul ta esineb arwan

Kellogg Paranemise

New York, 20. 1 (Minnesota osariigis) rasketsti haigestunud. pakti üheks autoriks. Ta koja endine liige. Ta nädala eest tal tekkis p nes sellele kopsupõletik. mida katkestawad lühi Arstid arwawad, et on

Sport

Korwpallimeistri kaotusi Tallinnas

Rufs wõitis ASK 55:48. — Tänawuste käsipalliesiwõistluste lõppõhtu

Eesti 1937/38. a. käsipalliesiwõistluste lõppõhtu toimus pühapäewal Saksa kultuurwalitsuse wõimlas kolme wõrkpalli- ja ühe korwpallimatschiga. Õhtu tulipunktiks oli juba warem Eesti tänawuseks meistriks selgunud Tartu ASK kohtumine Russiga. ASK-l polnud selle matschiga enam wõitu wõi kaotada midagi. Russil oli aga kaalul kolmas koht — kaotuse puhul jäänuks ta neljandaks. Wõidu saawutamiseks pani Rufs kõik mängu ning wõitiski täiesti teenitult tulemusega 55:48 (28:18).

Matschi algus mõlema wahel oli täiesti tasawägine ning mõlemad juhtisid waheldumisi. Russi meeskond suurema innukusega mängides pääsis poolaja keskel järjest enam ette ja wõitiski poolaja kümnepunktilise eduga. Teise poolaja alul asus Rufs aga ootamatult täielisesse peremehe osasse ja saawutas korwi korwi järele, kusjuures ASK tükil ajal ei saanud ainustki korwi — Rufs juhtis juba 36:18. Kosutusaeg „kostas" aga ASK-d tublisti — meeskond wõttis enda kokku. ASK lakkamatud rünnakud osutusidki tulemusrikkaks. Rufs saawutas ehasi küll rea korwe, kuid ASK wähendas kogu aeg punktidewahet. Weidi aega enne lõppwilet oli Rufs weel ees ainult wiis punkti teise poolaja alguse 18 punkti wastu! Waatamata sellele ASK ei suutnud enam ajawähesuse tõttu korwidesuhet wiigistada. Rufs tegi weel ühe korwi ja wõitis kogu matschi tulemusega 53:48.

Rufs saawutas wõidu tubli mänguga — tema wõit oli teenitud. ASK-l lõi wõibutahe lokkama alles teisel poolajal ja sellest ei wähe kogu matschi wõitmiseks. Nii tuli tänawusele üllatusmeeskonnale esimene ja ainus kaotus esiwõistlustesarjas — wõidud kõigi teiste liiduklassi meeskondade üle olid ASK waatamata eilsele kaotusele juba warem meistritiitli kindlustanud.

ASK tuli korwpalliesiwõistlustel esikohale 10 punktiga. Teiseks tuli Tallinna Kalew, kolmandaks Rufs ja neljandaks Tartu AMKü. Kõigil neil kolmel on wõrdselt 8 punkti, kusjuures paremusjärjestuse on määranud korwidesuhe. Wiiendaks jäi Tallinna AMKü 6 punktiga. Lutheri AMKü oma üheainsa wõiduga pääses liidutlassist wäljalangemisest. Eestimaa Spordiseltsil ei õnnestunud wõita ühtki matschi ja seetõttu meeskond loobus esiwõistlustest enne oma wiimast matschi!

Wõrkpallis oli juba warem selgunud Eesti meistriks Tallinna Kalew. Eilsel wiimsel esiwõistlustematschil ühendus saawutas Eestimaa Spordiseltsi üle wõidu 15:8, 15:9 ja kindlustas seega endale teise koha tänawustel esiwõistlustel. Mõlema meeskonna mäng eilsel matschil oli wigaderohke ja nõrgawõitu.

Tallinna ringkonna esiwõistluste sarjas naiste wõrkpallifinaalis Tallinna Kalew saawutas wõidu 15:6 ja 17:15 ühendus üle ning tuli seega ringkonnameistriks. Meeste wõrkpallifinaal Tallinna ringkonna esiwõistluste sarjas jäi pidamata, kuna Puhkekodu andis loobumiswõidu Lutheri AMKü-le.

Terwis wõitis ja Kalew kaotas ü.-s. Liiwikale Pärnus

Pärnu linnawõimlas wõistles ü.-s. Liiwika käsipallimeeskond Pärnu Kalewi külalisena. Laupäewal oli wastaseks wärske Kesk-Eesti ringkonnameister wõrkpallis — Pärnu Terwis. ü.-s. Liiwikal tuli alistuda Terwisele wõrkpallis 2:1 (10:15, 15:4, 15:7). Korwpallimatsch oli äärmiselt pinew ja tasawägine. Terwis saawutas wõidu 37:33, kuigi poolajal juhtis weel ü.-s. Liiwika 15:11. Terwise wõidud on seda üllatawamad, et selltsil nädalas kahutada nais- ja meeskondadel waid kaks wõimlatundi.

Pühapäewal oli wastaseks ü.-s. Liiwikale Kesk-Eesti ringkonna korwpallimeister Kalew. Teisel päewal esinejad tartlased hoogsamalt ja Kalewil tuli wõtta wastu kaks kaotust. Wõrkpallis wõitis ü.-s. Liiwika kergelt 2:0 (15:5, 15:10) ja korwpallis 50:43. Pärnu Kalewi korwpallikaotus oli suurels üllatuseks, kuna ta seni Terwist oli wõitnud ülekaalukalt.

Pildike tänavanurgalt

Tõmblukuga püksid

Üks neist wähestest tänawanurkadest pealinnas, kus seisab liiklusposlitseinik. Eile päewal, millal liiklus rohkete kelgutajate, lumeregede, autode ja jalakäijategi tõttu oli nii elaw. Muidu harilikult sel ajal igawuseft haigutaw politseinik ei saanud teha muud, kui tuli wahetpidamatult wehkida kätega signaale jõudukeile.

Äkki ilmub politseiniku ette paras 7—8-aastane poisipõngerjas ja jääb seisma. Tõukekelk kaasas, ise toredas ja otstarbekas suusaülikonnas. Peatab kelgu tänawaristil, wahib politseinikule ükfitilmi ja paluwalt otsa.

Politseinik wehib jälle parajasti paarile autole möödusmissignaale, heidab siis pilgu ette poisile. „Noh, nihkuge aga oma kelguga edasi. Ärge seiske siin kesel tänawat midagi!"

Poisi pilk muutub weel paluwamaks. Ta tõmbab käest kinda, askeldab oma riietuse kallal kibeda näoga, ütleb siis:

„Ei saa, härra kordnik! Palun, aidake mind!"

Korrawalwuri kätel on jälle parajasti tegemist. Aga siis kummardub ta oma „postamendil" ettepoole ja ütleb tõsiselt:

„Ära nüüd wigurda midagi, poja, kui tahad, et sul ei läheks haprasti. Noh, kähku minekut! Praegu saad parajasti üle uulitsa..."

„Ei saa! Mul on waju... Peate aitama!"

Nüüd astub politseinik oma aluselt maha, on parajasti jõudukite waheaeg. Jalakäijaid peatub, et näha, mis sel pisikesel poisil ometi siin politseinikuga jekeldamist on.

„Mis sul siis wiga on, et ei saa?" pärib politseinik asjalikult. „Wäänasid jala wälja wõi?"

„Ei..." wenitab poiss. „Aga mu püksid..."

Lähedalseisjate hulgas keegi juba turtsatab. Politseinik waatab esiteks sellele, siis poisile walju pilguga. Paneb siis käe poisi õlale.

„Ole nüüd mõistlik poiss ja ära wigurda. Mine!"

Aga poiss wõtab kinni ta käest, kisub allapoole. „Oodake, ma ütlen teile kõrwa sisse!" palub ta.

Politseinik waatab jälle tõsiselt ümber. Peatanute nägudel aga peegeldub põnew uudishimu, muud midagi. Kummardabki siis poisile lähemale. See sosistab talle midagi. Politseiniku nägu läheb imelikuks, ta waatab jõmpsikale muesti otsa, kes teeb õige kibedat ilmet. Korrawalwur heidab jälle pilgu waatama jäänud jalakäijaile, kamandab siis neile:

„Pole siin midagi waadata! Minge aga edasi. Ärge kogunege siia!"

Rahwas hakkabki liikuma. Poiss seisab ikka weel, politseinik tõuseb oma aluse, jaadab mööda paar autot. Tuleb siis muesti alla, kummardub poisi juure:

„Kas siis tõesti ei saa?" pärib ta.

„Ei saa, onu! Palun aidake!" nurub poiss.

Politseinik wõtab siis oma suure kinda käest, hakkab rebima poisi tõmblukuga pükste kallal. Aga tagajärjetult. Rahwast koguneb jällegi, keegi naeratab, Politseinik märkab seda, peatab, lööb käega, ütleb poisile:

„Jookse parem ruttu koju, küll ema teeb lahti!" Ja tahab tõusta jälle oma aluse.

Kuid poiss wõtab tal käiseft: „Ma ei wõi, ma ei wõi! Aidake. Te peate ju aitama, onu politseinik!"

Seadusesilm on päris nõutu. Sellist ametikohust pole tal tulnud täita warem — aga ametikohus on ju seegi! Wiimaks tuleb tal hea nõu. Ta küsib pealtwaatajailt:

„Kas keegi oskab poisil need neetud nuemoelised püksid awada? Mehike on ju päris hädas!..."

Tulebki appi üks daam. Poiss wõõrastab küll weidi, aga lasep siis daamil rebida. „Rikis on!" kurdab daam ja läheb ära. „Aga mina tean," ütleb keegi wanem härra könniteelt. „Mu rahakott oli ka nii rikis. Lükake ennem tagasi ja siis alles tõmmake!"

Nüüd astub tegewusse uuesti politseinik. Ta kummardub ja sikutab antud nõu kohaselt. Ning korraga löowad särama kõigi pealtwaatajate põnewad näod ja ka politseinikule eneselе tuleb wõiduröõmus naeratus: pükste tõmblukk awanes!...

Tähtsalt astus politseinik nüüd üles oma aluselе.

„Nüüd aga kao, poja, kuhugi kõrwalisse kohta! Kähku!" ütles ta ja laskis mööda paar autot. Poiss annabki jalgadele walu, kaob oma kelguga kuhugi wärawasse. Rahwas wajub edasi. Ainult see wanem härra seisab weel ja wangutab pead: „Et ka niisuguseid keerulisi pükse lastele jalga aetakse!"

„Jah! Uued keerulised ajad ja asjad!" ütleb politseinik ja on jälle ametlik ja wali. **Dido.**

Vello Kaaristo uus wõit Narwas

Laupäeval korraldas Narwa piirivalwe omawahelised suusawõistlused 10 km-le. Wõistlustingimused olid eriti rasked, sest paljukordsed katsed wõistlusraja ajamiseks tuisuse ilma tõttu luhtusid. Seepärast tuli wõistlejail ajada ise rada juba wõistluse ajal. Kuna Narwa piirivalwes on terve rida häid suusatajaid eesotsas Wello Kaaristoga, siis kujunesid wõistlused pinewaiks. Juba suusawõistluste hooaja algul heasse wormi jõudnud Kaaristo osutus siiski teistele wõitmatuks ja tuli esimeseks ajaga 39.36, kuna teiseks jäi Narwa tuntud nimega suusataja P. Munak, kelle aeg oli 41.48, ja kolmandaks P. Wali ajaga 45.50.

Esimesed suusawõistlused Wiljandis

Pühapäeval korraldas Sakala Wiljandis tänawused esimesed suusawõistlused, Wõistlusi peeti 10 km distansil, kusjuures start asus järwe wastaskaldal ja 5 km pikkune wõistlusrada, mida tuli läbistada kaks korda, oli rajatud wõrdlemisi raskele maastikule. Kuna lumeolud suusatajaile olid kõigiti rahuldawad, saawutati wõistlusel hoopis paremaid tulemusi kui eelmisil aastail samal distantsil ja samas kohas peetud wõistlusil. Osa wõttis esimesist suusawõistlusist 20 suusatajat. Tehnilised tagajärjed kujunesid alljärgnewaks: 1. J. Waht 38.41, 2. A. Kõrgessaar 40.15, 3. L. Kaur 40.20, 4. A. Andresson 40.37, 5 A. Rosenberg 40.52. Kõik eelmainitud suusatajad kuuluwad s.-ü. Sakalasse ja nende ajad on mitme minuti wõrra paremad endisist saawutusist.

Paides peeti suusawõistlused

Paides peeti eile Paide malevk. korraldusel tänawused esimesed suusawõistlused. Waatamata sellele, et suusatajad on saanud eel wähe treenida, kujunesid tagajärjed rahuldawaiks. 12-km tuli esimeseks A. Purje 1.03,07, 2. T. Andresson 1.04.05; 8 km. — 1. H: Raudam 44.45, 2. P. Jaksi 45,35; 8 km. vanadele — J. Tugev 52,35.

Järwa malewas 300 laskurit sisetreeningul

Järwa malewas algas igatalwine laskurite sisetreening. Tänawu wõtab sellest osa suurem hulk laskureid kui kunagi warem — 22 kohas kokku üle 300.

Maadlejate kontrollwõistlused

Euroopa maadlusesiwõistluste kandidaatidele pühapäewa õhtul W. s. Spordi ruumes korraldatud kontrollwõistlused kujunesid ootamatult nigelaiks, kuna kindlaksmääratud 25 kandidaadist oli wõistlema ilmunud ainult 5 maadlejat, neile lisaks mõningad harjutuspartnerid. Wäärt wõitis Männisoo tugewas matsis 3:0. Edasi Talbak seljatas endast tublisti kergema Looaru ajaga 11.20 min. Kotkas oli suures ülekaalus matsil Rohtmetsa wastu ja wõitis ajaga 10.20 min. Wõidula wõitis Räätsi 3:0 ja Sumil seljatas Uusbeki ajaga 1.50 min. Järgmisiks wõistlusiks maadlejaile on jaanuari alul Tartus peetawad Eesti wabamaadluse esiwõistlused.

Maailma laskewõistluste bilanss

Helsingi, 20. 12. (ETA) Möödunud sügisel Helsingis aset leidnud maailma laskeesiwõistluste kohta on nüüd walminud ka majanduslik aruanne. Aruande järele läks maailma laskeesiwõistluste korraldamine maksma ligi 3 miljonit marka, mis on 4kolm korda rohkem, kui algul arwestati. See summa ei sisalda aga Malmi laskeraja ehitamiskulusid. Laskerada ehitati eduskunna summadega ja läks maksma 6 miljonit marka. Wõistlusist osawõtjate arw oli 1279, neist 472 wälismaalast.

Ameerika tennise edetabel

New York, 19. 12. (ETA) (DNB) Ka tänawu Ameerika tennisliit on awaldanud oma tennismängijate edetabeli. Sedamööda on paremusjärjekord järgmine: Mehed: 1) Donald Budge, 2) Robert Riggs, 3) Frank Parker, 4) Bryan Grant, 5) Joseph Hunt, 6) Wayne Sabin, 7) Harold Surface, 8) Gene Mako, 9) Donald MacNeill, 10) John van Ryn. Naised: 1) Alice Marble, 2) Helene Jacobs, 3) Dorothy Bundy, 4) Marjorie van Ryn, 5) Gracyn Wheeler, 6) Palfrey-Fabian, 7) Dorothy Andrus, 8) Helene Peterson, 9) Alice Stark, 10) Katherina Whintrop.

Harjumaal tõsteti 7200 kg.

Harjumaal peeti korrespondentswõistlused tõstmises neljas erikohas spordiinstruktor Artur Kuke korraldusel, kus startis 34 tõstjat ja saawutati 7.204,5 kg. Wõistlused toimusid Hageris, Turbas ja Koppelis.

Parimaid tulemusi: Sulgkaal — 1. H. Raselmann (Hageri) 220,0 kg; 2. O. Semitov (Turba) 210,0 kg; 3. R. Kalm (Hageri) 210,0 kg. Kergekaal — 1. A. Leinson (Hageri) 242,5 kg; 2. A. Eusov, kaitsewägi, 242,5 kg; 3. J. Alarma (Hageri) 232,5 kg. Keskkaal — 1. J. Part (Rapla) 270,0 (90,0—80,0—110,0) kg; 2. Wain (Rapla) 250,0 kg; 3. A. Ruus (Hageri) 232,5 kg. Poolraskekaal — J. Alarma (Hageri) 252,5 kg; 2. J. Aus (Rapla) 250,0 kg 3. R. Liismann (Turba) 250,0 kg. Raskekaal 1. A. Leismaa (Turba) 260,0 kg; 2. A. Laadoga (Hageri) 245,0 kg; 3. E. Leismaa (Turba) 240 kg.

BOTIKUD
viltsaapad
Raudnakk
Tallinn
Estonia p. 15.

Jõuwankrijuhtide liit sai uue juhatuse

Pühapäewal lõppes üleriiklik jõuwankritejuhtide konwerents. Põhimõttelisel kiitis konwerents heaks kõik esitatud resolutsioonid. Konwerentsil wõtsid sõna ka teeministeeriumi liiklemisinspektor ins. Jwand ja Tallinna abiprefekt Ahkänen, kes selgitasid liiklemisega ühenduses olewaid päewaküsimusi ja põhimõtteid. Selgus, et elukutselistel autojuhtidel on põhimõttelt samad wanted liiklemisküsimustes, kui ametwõimude esindajatelgi. Lahkuminewad on waid need wanted, kuidas liiklemise järelewalwet teostada.

Üleriiklikу liidu uueks esimeheks waliti O. Wiikmäe (Tallinn) ja juhatuse liikmeiks Rauer (Tall.), Steinberg (Pärnu), Klausner (Narwa) ja Pans (Tartu). Otsustati osaliselt muuta ka liidu põhikirja.

Gaasikaitse kursus lõpeb. Eile hommikul kell 10 korraldati kodanliku õhukaitse kursuslasele praktiline õpetund gaasiwarjendis — Harjumäe alustes wõlwkäitudes. Kursuse juhataja mag. Umblia laskis „lawastada" tõelise olukorra. „Lawastas" tuletõrjejuhte hra Laudna. Alul korraldati „õhuhäire", siis „gaasihäire". Õppus õnnestus kõigiti. Kodanliku gaasikaitse kursus lõpeb homme.

Pildil wasakul: Kursuslased gaasikindlates riietes; paremal: waade warjendisse.

Jõulupuu Nõmme rinnalaste kodus

Keskel sotsiaalminister Kask, temast wasakul pr. dr. Bürger

Laupäewa õhtul oli Nõmme rinnalaste kodus jõulupuu, millele ühes sotsiaaltegelastega oli ilmunud ka sotsiaalminister Kask. Jõulupuu süütamise eel koguti mudilased 2—3-aasta wahepeal mängusaali, kus nad ilusasti rivistati. Wudinat, sädistamist, liikuwaid kleidikesi, põialpoiste punamütse ja eesti pärgi tillukeste tütarlaste peas liikus siin, sest mudilased ei kärsi oodata. Mängusaali akende alumised ruudud olid kaetud wõrkudega, sest on juhtunud, et mõni wallatu mudilane on mänguhoos ruudu katki löönud. Teistes ruumides seda küll ei juhtu. Kuna mängusaali aknad on nüüd kindlustatud, siis oli nende wahele walgele lumiwatile asetatud jõuluwanasid ja päkapikumehi, et lastel oleks mida wahtida sealt, kust weel ise ei küüni waatama seda huwitawat „külatänawa" maailma.

Helide saatel „Oh lapsukesed tulge" paterdasid mudilased paarikaupa saali, kus jõulupuu oli nüüd süüdatud. Kõige ees olid tragimad — tillukesed tiibadega inglid, nende järele põialpoisid, siis rahwarõiwastes tütarlapsed — pärjad peas ja sõled rinnas, ning lõpuks siniroosalillelistes kleidikestes poisid ja tüdrukud segi. Mõndki esimest jõulupuud oma elus suuril silmil imetlewat mudilast pidi hoidja käsi saalis edasi talutama, jõulupuu alla.

Pastor Uhke, kes suurema jao neist mudilastest siin ristinud, rääkiski jõulukõnes lapse meeleolust, ilma milleta elutormides rändaval wanal ei saa olla jõulutunnet. Ja siis tuli kepiga kopsutades jõuluwana (kellega lapsi oli paar päewa ennem harjutatud, et nad ei kardaks) ja küsis: „Kas siin on ka palju häid lapsi?" Salmide ütlemise ja laulmise kunst käib nii pisukestele mudilastele üle jõu, kuid üks neist kandis hoidja abil oma salmi ilusasti ette ja jõuluwana wõis asuda oma suure kingitustekoti tühjendamisele. Kingid olid juba ennem pandud walmis ka imikute emadele, kes elawad siin kuni lapse kuuekuiseks saamiseni. Kolmele lauale, mille ümber emad pärast asusid, oli igaühe jaoks asetatud kotike kompwekke, pähklite, küpsiste ja õuntega. Nõnda said jõulukinkidest osa ka asutuse noorimad kasuandikud, kes polnud jõulupuul, magades tollal rahulikult oma woodikestes.

Wäike, liikuw, haarav, käckesi sirutaw lastemaailm, kõigil silmad säras ja suukesed sõnu woolimas, oli külalisele, kes siin wiibis esmakordselt, ilusaks clamuseks. Mõnigi tilluke inimene nabib endale ette kõik asjad, mida aga ulatab kätte saama, teine ta kõrwal waatab imestades pealt, kolmas lepib puust lohe või hobusega, neljas peab aru, mida selle külla seast wõtta ja jätta — mudilaste tulewase iseloomu algjooned. Ja ilusad lapsed on nad kõik, keda nüüd ühiskond peab kasuatama. Linalakaliste hulka on eksinud ka kaks süsimustapäist. Kuid mõlemad ikkagi eestlased, nagu hoidjad ütlewad, sest emad on eestlased.

Istudes jõululauas, kuhu asutuse juhataja pr. dr. Bürger külalised kutsus, kuulsime, et asutuse ja sotsiaalhoolekande poolt on uude perekonnaseadusse esitatud parandus, et kui wallaslapse isa on kohtulikult kindlaks tehtud, siis lapsele antaks isa perekonnanimi.

Keset lumistunud maastikku ja tuulehoos kübemeid puistawaid kõrgeid mändi asetsewasse ilusasse, moodsasse, majja jätsime maha selle wäikeste maailma, rutates elektrirongile. Kuid kõigist neist jõulupuist, mida tänawu juba nii rohkesti põletatud, täitis see südame hellemate tunnetega. Ainult lapsed on, jah, sidemeks wana südame ja jõulurõõmu wahel.

Ainult postiteel saabuwad wälismaised jõulukingid on tollivabad

Hoiatuseks wälismaalt jõulupakkide saajaile tahaksin heameelega jutustada, kuidas minul läks sellise jõulukingi saamisel. Minu omaksed Rootsis, olles lugenud rootsi lehtedest, et jõulupakkide saatmine Eestisse on tolliwaba, läkitasid minu nimele a.-l „Estoniaga" kasti mitmesuguste asjadega, mis minule ja minu omastele siin rõõnu pidid walmistama, nagu konserwe, weidi pähkleid, kohwi, mõned kaunistused jõulukaunale, rootsi ajalehti jne. Pakk wiidi juba eile tollimajja ja minule seletati, minu suurimaks üllatuseks, et pakk käib tollimaksu alla, ja seda seepärast, et see on saadetud laewaga ja mitte postipakina. Palusin järgmisel päewal muesti tulla, ja täna tollimajja minnes tuli minul mitte wähem kui kolm tundi seal joosta ühest osakonnast teise, andes palwekirju ja allkirju, ja makstes markide ja muude toimetuste eest kokku umbes 4 krooni (neli krooni), ja lõppwlemusena määrati minule saadetiselt tollimaksu 25 krooni. Palusin nulle wähemalt wälja anda rootsi ajakirjad, mis ju ometi on alati tolliwabad, selle jaoks pidin aga weel siiski andma eraldi palwekirja. Kuna mul see „jõulukink" oleks läinud liig kalliks, loobusin selle wõõtmisest ja saatsin selle oma kodustele Stokholmi tagasi. Olin kaotanud asjata mitu head tundi aega, täätimata ajast, mida wajasid minu omafeed Stokholmis paki walmistamiseks ja äraiaatmiseks, mahin mitte millegi eest neli krooni raha ja waewa ei saanud — mitte midagi! Mulle anti tollihärrade poolt weel „lahkelt õpetust", saata pakk tagasi ja paluda omafeid seda mulle muesti saata postiteel, mina aga ei jnuda selleft ikkagi aru saada, mispärast needsamad asjad, postiteel saates, teisfuguse seaduse alla peafsid käima?

üks pettunud jõulupakisaaja.

*

Wastaw wabariigi walitsuse otsus wabastab tollist ainult need jõulukingid-pakikesed, mis saabuwad postpakis. Igal muul teel saabuwad saadetised käiwad aga harilikus korras tolli alla. Ulaltoodu, ühe lugeja kirja, awaldame waid teadmiseks neile, kes saawad wälismaalt kingitusi, kuid mitte posti teel.

JÕULUKINKE
DAAMIDELE JA HÄRRADELE
— pesu ja kosmeetikatarbeid. —
RIKKALIKUS WALIKUS:
konserwe, delikatesse, kuiwatatud puuwilja, kohwi eriseguſid, jõulumaiustusi, kodu- ja wälismaa weine, napse, konjakeid

soowitab
SÕJAVÄE I MAJANDUSÜHISUS
TALLINN, PIKK 11.
Tartu ● Wõru ● Rakwere ● Pärnu ● Narwa ● Wiljandi

„Laferme i" traditsiooniline jõulupuu. Pühapäewal õhtupoolikul oli rahwamaja ruumes a.-l. „Laferme i" traditsiooniline jõulupuu, ühiselt lauldi waimulike laule, mille järele ilmus kohale — jõuluwana kingitustekoormaga. Kingituste waatamisel esinesid wanred mitmesuguste paladega: wiiulisoolod, deklamatsioon, kawerisoolod, tants jne. Esinejad olid kõik wäga agarad. Jõuluwanal polnud põhjust olla kitsi. Esinesid: Elmar Jõgibert, Ewi Toomla, Enzman Smurna, Harry Rusch, Elga Pliis, Harry Puhkur, Harda Gladkin, Paul Ütsaar, Tamara Bulkin Harry Kalamäe, Niina Didekiwi, Artur Ellman, Swjatoslaw Lusgin, Fred Kaju.

Päewakohase tõne pidas wabariigi peadirektor A. Grünbaum, kes tõi terwituji ka Pariisi peafirmalt. Jõulupuu korraldamise eest oli ennaistalgawaki hoolitsenud prl. Erna Jaanson.

Jõuluwana ei olnud kingitustega kitsi. Kõik lapsed ja täwalised said kotikese kingitustega. Õhtu põnewam osa oli loterii, millest wõttis osa mitmetajapealine tehaste-perekond. Loterii oli korraldatud nii hästi, et kõik wõitsid. Wahel seisis waid õnnes: üks sai paremа asja, teine weidike tagasihoidlikuma.

Meelelurikas kooswiibimine jatkus tantsuga.

Jõulukingiks raamat!

Külastage ilma kohustuseta meie ärisid ja tutvuge meie suure valikuga. Vöörkeelne kirjandus igalt alalt.

KLUGE & STRÖHM, Pikk 9 — F. Wassermann, Pikk 7.

Kohalikke teateid

Tuletörje juhid olid üleriiklikult koos

Pühapäewal peeti Tallinnas Seltskondlikus majas üleriiklik tuletörje juhtide koosolek, millest wõtsid osa 83 juhtiwat tuletörje tegelast. Koosolekul wiibis ka siseminister K. Eenpalu, kes esines kõnega. Politseiwalitsuse direktor R. Weermaa ütles, et uus tuletörjeseadus on annud häid tagajärgi. Dir. Weermaa kõneles weel oma muljeist ja tähelepanekuist wälisreisilt. Pärast kõnelesid weel tuletörje korpuse pealik major R. Waharo, B. Melts ja teised.

Ürid olid pühapäewal awatud

Rahwas tegi jõulunoste

Eile oli linnas tunduwalt rohkem elewust kui tawaliselt pühapäewiti. Ürid olid awatud ja rahwas kasutas seda pühadeostude tegemiseks. Tänawail liikus rohkesti rahwast, paljudel pakid käes. Kesklinna äridest oli kauplemine kõikjal wõrdlemiji hoogus. Kuna paljudel kodanikel pole töö ja teenistuse pärast wõimalik oste teha, siis kasutati selleks niiüd pühapäewa. Wiidi jõulukraami koju ja osteti jõulukuusk ära.

Tramm ja Kopli bussid wedasid jälle rahwast wanakraamiturule, kus kees innukas kauplemine. Üldiselt wõis kõikjal kuulda, et inimestele meeldis äride lahtiolek pühapäeval ja awaldati soowi, et selline korraldus peaks jääma püsima ka edaspidi igale suurte pühade eelpühapäewa kohta.

Raskusi pisipakkide wälismaale saatmisel

Kinkepisipakkide saatmisel wälisriikidesse nõutakse postil wõörkeelnes tolli-deklaratsioonilehtede täitmist kolmes eksemplaris. See nõue tekitab keeli mittewaldawate kodanike keskel suuri raskusi. Kas ei oleks lihtsam teha see ülesandeks ühele keelioskawale ametnikule selle asemel, et kodanikud peaksid joosma mööda linna ringi, otsides tuttawaid wõi paludes wõõhwõõraidki, kes täidakjid nõutawad wormulaarid.

Ordineeriti 7 uut õpetajat

Eile ordineeriti Toomkirikus 7 uut õpetajat. Ordineeris piiskop. Õpetaja kutse said: R. Jaama, G. W. Klaus, E. Puusepp, L. Wahter, J. Lindström, J. Pöhl ja H. A. Rosenstein. Pidulikust talitusest wõttis osa ka wootsi praost Nilson.

Meremeeste jõulupuu

Pühapäewa õhtul korraldas Eesti Meremisjoni Selts Meremeeste kodus traditsioonilise jõulupuu-kooswiibimise Tallinna sadamas seiswate laewade meremeestele ja nende omastele. Kokku oli tulnud saalitäis meremehi, neist rohkesti ka wälismaalasi, kuna hilja õhtul oodati saabuwat ka Soome jäälõhkujat „Jäämurdu" meeskonda jõulunõhule. Koosviibimise awas Eesti Meremisjoni Seltsi esimees praost Hj. Pöhl, kes avasõnas tuletas meele neid ohwreid, keda tormine meri on nõudnud. enesele. Koraaliga „Ligemal', Jumal, jul" näiteks hukkunud meremehi, eriti perekeste kuningana „Tormilinnu" awarii puhul kiima hana leidnud kolme meremeest. Seejärgi pidas eestikeelse jõulujutluse õp. L. Wahter ja saksakeelse õp. H. Rosenstein, kes mõlemad ordineeriti pühapäewa hommikul õpetajaametisse. Nootji teeles kõneles praost Pöhl. Pärast unerikkru osa, milles soololaulardega olid wiisi kaasategwad hrad A. Aspelin ja H. Jänes ja jõulukoraale mängis Saksa Kristlike Noortemeeste Seltsi orkester, järgnes kooswiibimine teelaual, kus kaasa aitajid teenimisel Meremeeste kodu maiskomitee liikmed ja kohalikud laewakontorid olid oma annetustega meremeeste jõulupuu korraldamist toetanud. Kooswiibimine kestis hilisõhtuni.

Pirita maa-alade tükeldamine seismas

Wiimasel ajal on mitmeil Pirita suwituskoha ümbruses asetsewate Nehatu ja Wiimsi waldade maaomanikud esinenud Harju ajutisele maawalitsusele palwetega, et neile lubataks kuulnuwaid maa-alasid tükeldada.

Et aga praegu on käimas Pirita suwituskoha uue planeerimise kawa koostamise tööd ja et unes planeerimise kawas on ette nähtud ka suwituskoha ümbruse piiride laiendamine, siis on Harju ajutise maawalitsuse algatusel praegu seisma pandud kõigi sarnaste tükeldamispalwete rahuldamine. Seepärast tuleks maaomanikel, kes soowiwad oma maid tükeldada, wastawate palwete esitamisega oodata kuni Pirita uus planeerimiskawa on juba kinnitatud.

Loomade- ja lihahinnad

esmaspäewal, 20. detsembril

Tallinna alatisel looma- ja lihaturul on tegewus wäga elaw. Eriti rohkesti on juba turul maaanehi peamiselt tapetud sigadega. Kuna ka ülesostjate poolt on toodrd palju tapetud jigu, siis on selle kauba pakkumine wäga suur. Nõudmine spetsihale wäga elaw, kuid siiski kaldusid kauba wahetuse tõttu hinnad mõõdunud nädalast madalamale tasemele. Teiste lihaliikide pakkumine püsib endisel tasemel ning on üldiselt keskmine.

Weised maksawad sama hinda, mis läinud nädalal, s. o. keskmises ja paremas rammumuses pullid ja mullikad 58—61 s. tapakaalu ja 28—31 s. eluskaalu kg.

Lehmade hinnad on wäga lalapiirikiselt kõikuwad, olenewalt nende rammumusest. Nii maksawad rammusad lehmad 58—10 s., keskmised 50—56 s. ja lahjad 48—50 s. piires tapakaalu kg. Lehmade eluskaalnhinnad 16—22—28 s. piires kg.

Tapetud wasikad ühes nahaga maksawad 60—80 s. piires kg, millest kõrgemale tõusu ei ole oodata. Eluswasikad 35—40—50 s. piires kg.

Tapetud lambad ilma nahata ja pudemeteta maksawad 50—65 s. kg. Eluslammaste hinnad 30—37 s. piires kg.

Tapetud sead: noored 80—85 s., lihasead 75—80 s. ning suured ja wanad raswasead 70—75 s. kg. Tendents selgusela.

Toodud hinnad on arwatud Tallinnas.

Apteekide öövalwe

Esmaspäewal wastu teisipäewa:

G. Gnadebergi ja Leyhent apteek, S. Karja t. 4. Tel. 445-88. H. Mikheina apteek, S Tartu mnt. nr. 45. Tel. 808-42. A. Puffowi apteek, Koidu tän. nr. 43. Tel. 454-97. E. Thubergi apteek, Pärnu mnt. nr. 31. Tel. 459-54. R. Wallneri apteek, Narwa mnt. nr 24. Tel. 804-27. J. Pilli apteek, Wana-Kalamaja t. nr. 7-a. Tel. 440-74.

Nõmmel:

Trossini apteek, Apteegi tän. 4.

Tänu

awaldan lugupeetud külalistele ja sõpradele, kes külastasid minu „Tjeesari"-etendust pühapäewal, 12. jõp. Mind üllatasid kingitused. Tänan südamest tolle „jõuluneelse" rõõmu eest. Firma „Jockey-Club'ile" eriline aitäh, kes imustusse ei jäta oma sõpru-näitlejaid.

Weel kord tänn ja häid pirhi soowib „wana Tjeesar"

Paul Pinna.

Vilunud müü at

kohe tarvis suuremasse rauakauplusse.

Pakk. sit. „M. 12485".

Wastu tahtmist hobuse omanikuks

Kuidas laadakelmid peaawad kergeusklikke

Türil pensionil olew rongijuht Bernhard Jankeewits kurtis politseile, et temt on Türi laadal langenud kelmide ohwriks, mille läbi ta on saanud kahju 190 kr. ümber ning saanud wastu tahtmist hobusekrooni omanikuks.

J. on wiibinud Türi laadaplatsil, külastades ko hobustelaata, ilma et tal oleks kawatsust olnud hobust osta. Ringi liikudes tulnud ta juure mustlane, kurtes, et ta tahtwat ühe maamehe käest hobust osta, kuid see mustlastele hobust ei müüwat. Mustlane pakkus J.-le 5 kr., kui ta maamehelt hobuse ära ostaks ja temale ilie annaks. J. nõustuski mustlast selle tasu eest abistama ja ostis soowitud hobuse, makstes selle eest 130 kr.

Passide registreerimise järele teatas mustlane ja ümberolijad, et ostetud hobune on tiisikuses. Mustlane käskis hobuse kiiresti ümber wahetada teise hobusega, kelle siis saawat 250 kr. Nagu kokkuräägitult ilmuski kohale wahetaja, kes küsis peale 80 kr.

Kuna mustlane teadis wahetusel saadawa hobuse jaoks ostja olewat, siis wahetaski J. juuremakju eest haige hobuse ära. Kui passid waheatud olid, kadusid silmapiirilt mustlane, kellele ta hobust läks ostma ja ka wahetusel saadud hobuse ostjn. Nii jäi J.-le hobune kätte 210 kr. eest. Kättesäänud eetukast pakuti J.-le hiljem ainult 20 kr.

Siseriigist

Harjumaalt

Nakkushaigused hakkawad raugema. Kuna kahe nädala eest tõusis Harjumaal registreeritud nakkushaiguste arw juba 43-le ja langes sellele järgnewal nädalal 23-le, siis registreeriti möödunud nädala kestes Harjumaal ainult 18 nakkushaiguste juhtumit. Nende seas oli difteeriat 9 juhtumil Juuru, Rapla ja Järwakandi arstijaoskondades ning farlakeid 3 juhtumil Hageri, Raasiku ja linnalähmruse arstijaoskondades. Peale nende registreeriti kopsutiifikust 4 ja suguhaigusi ja juhtumil.

Wääna suwituskoha piirkond laiendamisele. Juba möödunud kewadel esines Wääna-Jõesuu Heakorra Ühing ajutisele maawalitsusele palwega, et terwishoiukaitse alla wõetud piirkonda Wääna-Jõesuu suwituskohas laiendataks. Kuna ühingu palwe seni weel wastawais ajutusis rahuldamist pole leidnud, ja et praegune terwishoiukaitse alla wõetud maa-ala Wääna-Jõesuu suwituskohas tõesti wäikeseks osutub, siis esines nüüd ühing ajutisele maawalitsusele uue palwega, et küsimus kiiremat otsustamist leiaks.

„Mootor" katkestas autobussideühenduse. Nagu o.-ü. „Mootor" wastawaile ajutusile teatawaks teeb, on 17. jkp. alates kuni teede lumest puhastamiseni ajutiselt katkestatud autobusside liiklemine Tallinn—Loksa ja Tallinn—Aruja—Raudoja autobussiliinidel.

Rakverest

Awinurme autobuss jäi lumme kinni. Laupäewal katkes liini-autobusside liiklemine täiesti. Witmasena sõitis weel Awinume rautobus, mis reedel wiis reisijad sihtjaama, kuid linnast tagasi tulles jäi ta reedel walitsenud tuisu kokkuwaetud hangedesse Wiru-Jaagupi juure kinni.

Türit kuuleb dedektoriga. Tallinna saatejaama Rakweres dedektor-aparaadiga üldse ei kuule, kuid uut Türi saatejaama kuuleb ka wäikeste dedektoritega päris selgesti.

Tartust

Asutatakse imikute päewakodu. Eesti Lastekaitse Ühing on otsustanud 1. jaanuarist awada laste päewakodu juure ka imikute päewakodu. Esialgu tahetakse päewakodusse wastu wõtta 10 imikut, kelle jaoks on juba wastawad woodid tellitud ja wastawad ruumid sisse seatud.

Korraldati suurem tööoosolek pealikutele. Pühapäewal oli Tartu malewas korraldatud suurem pealikute tööoosolek, kus esines selgitawate juhtnöõridega ja ettekannetega kaitseliidu peastaabi õppepealik kol. A. Balder. Koos oli pealikuid ligi 100.

Tartumaalt

Otepää teeb 500 kr. laenu. Otepää linnawolikogu otsustas teha Tartumaa koolimajade ehitusfondist laenu 500 kr. laenu. See summa kulutatakse aigkoolihoone sisemuse kordaseadmiseks ja Pikalaenu Pangale ostaliseks koolimaja laenu tasumiseks. Kawatsus on koolimajja sisse seada ka elekter ja weewärk.

Kalaletung naisele Rõngus. Rõngus tungisid kirikumõisa lähedal metsas Amalie Tolmatsile kallale kaks meest. Rõngulane Karl Aller löi naisel katki küünarluu, tekitades raske wigastuse. Kohus mõistis Allerl 8 kuuks wangi.

Otepää linnawolikogu juhatajad. Otepää linnawolikogu walis eelolewaks aastaks linnawolikogu juhatajaks J. Jalwiste ja abiks K. Mõttuse.

Elvast

„Elwa Elu" katkestas ilmumise. „Elwa Elu" katkestas jõulunumbri wäljalaskmisega oma ilmumise. Pärast wiieaastast nädallehena ilmumist murdsid „Elwa Elu" majanduslikud raskused.

Rekordne abiellumiste arw. Tänawused jõulud on Elwale abiellumise arwult rekordsed. Tawalisti pole laulatusi olnud poole aasta kohta nii palju Elwa koguduses, kui tänawu jõulude ajal.

Viljandimaalt

Kukkus ja sai ajupõrutuse. Taewere walla Lahmuse algkoolis juhtus raske õnnetus koolijuhataja ema, 75-a. Ann Rööbiga. Wanake komistas alumise majakorra sisetrepil ja kukkus mööda treppi alla keldrikorrale, kuhu jäi uimasena lamama. S.-Jaani jsk.-arst Hendre waatas wigastaanu üle ja konstateeris rasket ajupõrutust. Wanakese ellusäämiseks on wähe lootusi.

„Kassiauk" pole wõtme hoiukoht. Imawere walla talunik Oskar Kärt leidis ühel hommikul, et wargad on ööst külastanud tema aita ja ära wiinud terwe hobuseskoorma, umbes 5 70 kr. wäärtuses. Mees asuti warguslugu selgitanud aita taluomanikn e selle peitnud „kassiauku gale pidi teada olema.

Uus keskkoolimaja keskkoolimaja saab jõu ka ehitustööd lõpewad. leks linnawalitsusele fondist on lubatud laen wusid ehitustöödega h juhataja Kuut ja teed berg, kes jäid nähtuga

Jõulusingid hämisid põles maha ööl wastu 2. jsk. metsniku Roland setamisel olewate sinkide Riigi kahju mahapõlenu saun oli wäga wana. kuna suitsetamisel oli s

Wäike-Emajõgi sün tab ligi paarisjalal maid ja metsi. Kogu 10.000 ha, nagu selgub med saadeti ühes wast riumile, kes teostas jõe Kuna asi on kiirema ise selles asjas põllutööm Wiimane lubas selle ki korrale wõtta ja on t eelolewal juwel alguse

Kõik sillad betooni poolt on kõigile walla kawade koostamine pra Maawalitsus tahab tule weel 3. kl. teedel asetse sildadega. Wallawalitsu eelarwesse wõtta sum

Sellise sammu põhj lühikese wastupidawuse töuju tõttu tulewad ku

Hipodroom 19. detsembril

Traawlid jooksid tuisus. Kahe krooniga wõideti 87 krooni

Pühapäewased traawlitõõlised läksid läbi lume ja tuisu. Tee, mis hommikul lumest puhtaks roogiti, kippus wõistluste kestwusel kinni tuiskama. Arusaadawalt näitasid traawlid harilikust nõrgemat kiirust. Kaupluste jõulueelsest lahtiolekust tingituna oli totalisaatori läbikäik wäiksem.

Awamisjooksust wõttis osa 7 traawlit. Eelstardist wäljunud traawlid kaotasid galopiga, kuna Kaja kõrwaldati takistamata galopi eest. Wedama jäi mära Cortella. Tükk Poiss tahtis iga hinna eest teda liiita ja oleks ka, polnuks lumi möödunuskohal teda takistanud: ta jooksis sigi kõhuni lumes. Cortella wõitis weerandsekundilise paremusega. Wäljamaksud 18 ja 7 krooni. Poisilt makseti 7.50 kr. Argon oli kolmas.

Teine jooks oli 3. klassi traawlitele. Selles jooksus tükk MacMahon asus kohe wedama ja tegi seda puhtalt wõiduposti. Tot. 8.25 ja 3.25 krooni. Temale järgnesid wõiduposti Pääsuke, tot. 9 kr. ja Karske. Favoriitidi President ja Kroonprints kaotasid nelja galopiga. Gold-Ilse ei wõtnud osa.

Kolmas ja kuues jooks oli 2. klassi traawlitele. Joosti esiteks waheldawa õnnega, alles wiimasel sirgel pääsis tükk Kindral ette ja wõitis. Wäljamaksud 11.75 ja 4.50 krooni. Teiseks tuli Favorit, tot. 8.50 kr. ja kolmandaks Boikott. Lux ei wõtnud osa.

Teises jooksus muutus järjekord. Waatamata ühele galopile wõitis tükk Boikott, kelle aeg oli kiirem esimesest otsast. Wäljamaksud 19.50 ja 7.75 kr. Tükk Kuller tuli ootamata teiseks ja andis 11 kr. Alles kolmandaks pääsis Kindral.

Neljas jooks oli wäike handikap. Loodetud wõitjad jäid lumme ja üle ootuste wõitis tükk Prints. Igalt kahekrooniselt piletilt makseti 87 kr.; wiiekrooniselt piletid puudusid hoopis. Tükk Poiss tuli ta selles, kõrgemas grupis, teisele kohale ja andis 12.50 kr. Kokett oli kolmas.

Wiies ja seitsmes jooks oli 1. klassi traawlitele. Mõlemad jooksud wõitis hra J. Asmani mära Quiji-Quasi, kes jäi ka ainukeseks kahekordseks wõitjaks. Tot. 11.25 ja 4.50 kr. Sama palju makseti ja tallikaaslase Wandereri pealt, kes jäi mõlemad korrad hoopis kohata. Teisele kohale tuli esimeses jooksus mära Lahe, tot. 6.50 kr., teises aga Falkenstein, tot. 9.50 kr. Kolmanda koha sai Falkenstein ja hiljem Wirwe. Mära Lahe teises jooksus jõudis küll esimeseks wõiduposti, kuid see ei lugenud: ta oli jooksurajal teinud kolmele kaaswõistlejale krossingu, mis sõidumäärustega on keelatud.

Suures handikapis wõitis puhta ja hoogsa traawiga mära Puppe. Wäljamaksud ka ilusad — 3.50 ja 12 krooni. Teiseks tuli Boikott, tot. kr. 15.50, kuna Jimiene kaotas kolmanda koha galopi tagajärjel Cyklonile.

Jõulu ajal peetakse wõistlusi 3. puhal.

Karud Sirtsi soos liikwel

Tallasid lumme eubale teeraja. — Tänawu saab karujahti

Wirumaa karud pole weel pugenud pesadeske talwe-unne, waid liiguwad metsades ringi. Keset Alutaguse metsi Angnse ja Palasi ümbruskonnas olewat karusid liikwel mitu.

JÄLMUS

Tallinna Eesti Kirjastus-Ühisuse kirjastusel

Lugu kahest poisist

Florence Montgomery kuulus noorsooromaan.

Eestistanud Mary Sarap.

134 lk. Hind 1 kr. 30 s.

See romaan, mille originaalpealkirjaks on „Misunderstood" („Väärliti mõistetud"), kuulub maailma enimloetavate raamatute hulka, olles huvitav mitte ainult noortele umbes 10. eluaastast peale, vaid ka täiskasvanuile.

Romaanis jutustatakse melle põnevalt ja liigutavalt kahest poisistvennast, kelle ema on surnud. Väike poiss, kes ei mäleta enam kuigi hästi ema. on isa lemmik, suurem aga elab oma mälestustes emast, millest ei ole kellelgi teisel aimu. Alles siis, kui on liig hilja, isa õpib tundma ka vanemat poega, keda ta peab üleannetuks ja kaunis tühiseks poisiks.

Raamat viib meid Inglismaale. Temas sünnib palju, ja terve rida omapäraseid kujusid elustab huvitavat tegevust.

„LUGU KAHEST POISIST" loevad suurima innuga ka tütarlapsed.

„LUGU KAHEST POISIST" on hea ja sealjuures odav raamat.

„Päevalehe" raamatukpl.

Pärnu mnt. 10. Kõnetr. 446-11, 479-25. Pikk t. 2. Kõnetr. 428-83

Teater • Muusika

„Ilmtingimata — igatahes!"

„Tootsi pulm" Töölisteatris

Kolmest Särevi poolt dramatiseeritud Tootsiloost on kõige tihedam ja ümmargusem siiski „Suvi". Joosep Tootsi ja Heinrich „Jorhh" Aadniel Kiire vahel „Kevades" valitsevat antogonismi, mis „Suves" arenob wõitluseks Raja Teele pärast, näeme „Tootsi pulmas" nii-öelda järelwõitlusena. „Pulma" wiimne pilt aga, kus Toots Kiirele mängib „pulmatonti", wiib meid oma wingerpussitamisega jälle tagasi „Kevade" õhkkonda. Ring on esialgu sulgunud.

Mis puutub peategelasisse, siis Tootsi enda huwitavus kolmes üksteisele järgnenud lawastuses on järk-järgult wähenenud selles mõttes, et Joosep muutub aja edasi minnes ikka „harilikumaks" inimeseks ega või seepärast nii kergesti jääda huwi keskpunktiks. E. Draamateatri „Kevades" Joosep Toots — muidugi ka suurelt jaolt tänu Mari Möldrele — oli, kui mitte kõik, siis wähemalt kaheksakümmend protsenti. Sama teatri „Suves" pääsis Tootsist meelejäävamalt mõjule R. Tarmo Lible. Töölisteatri „Pulmas" aga ootad suurema huwiga Kiire uuesti-lawale-ilmumist kui Tootsi enda oma. Selle fakti konstateerimisega ma ei taha teha erilisi etteheiteid Tootsi osa asjaomaseile mängijaile, sest Lutsulgi ei ole pärastine Joosep kaugelt enam nii tore kui „Kevade" oma. Ja igawene intrigant ning kadekops Kiir pääseb „Pulmas" senisest suuremalt mõjule mitte seepärast, et ta oleks absoluutselt huwitawamaks läinud — ei, ta on seesmiselt jäänud täpselt samaks wäiklaseks inimeseks, aga kuna Joosep Toots on jäänud „mõistlikumaks, korralikumaks ja passiivsemaks", siis tundub, nagu Kiir oleks läinud wäliselt aktiiwsemaks.

Särev on Lutsu poolt antud rahwapärase materjali alusel loonud niisama rahwapärase dramatiseeringu ja selle ka lawastanud selles „realistliku rahwateatri" stiilis, mille Töölisteater on omaks wõtnud. Rahwatükina tuleb wõtta „Pulmagi" ja teda ka sellisena nautida. Ja nautida teda wõib mõnuga, sest Lutsu ja dramatiseerija-lawastaja Särevi koostöö on seegi kord annud häid tagajärgi. Naudingu peaobjektiks on muidugi ka nüüd Lutsu loodud ja Särevi poolt õnnestunult lawale ümberistutatud tüübid. Elav inimene oma kirgede või kirekestega on laval ikka tähtsam kui mingisugused wäljatargutatud probleemid, ja elawaid inimesi Luts juba oskab anda. Kindel on see, et sääraste tegelastega dramatiseeringuid waatame hoolimata nende kompositsioni soowidajätwusest palju meelsamini kui mingisuguseid näidendi nimele pretendeerivaid filosofeeringuid, milledes wére- ja waimuwaene autor oskamatult tõmbab traadist oma paberist nukke.

Mängus nägime mõnegi tegelase juures ühiseid jooni Draamateatris sama tüüpi (küll weel mitte osa) mänginud näitleja mänguga. Ma ei mõtlegi siin kedagi „kopeerimises" süüdistama hakata. See oleks ülekohtune, kuna iga töölisteaterlane püsis oma individuaalsuse piirides. Ja lõppude-lõpuks need on ju samad tüübid, keda mängitakse, ega või siin ollagi suuri stiilivahesid.

Mängiti üldiselt kõigi tarwiliste toonide ja ülemineku tega, mahlakalt ja tagasihoidlikult, nii nagu olukord seda nõudis. Niihästi L. Römmer kui ka J. Romot (Raja Teele ja Joosep Toots) aga on meid seni siiski nii mõneski osas rohkem haaranud kui nüüd, kus nad pakkusid oma „harilikku" mängu. Wäga hästitabatud Kiir oli Helmut Vaag, ehtbaumanlik „ärimees" Kippel. Ruts Bauman, kenasti filosofeeriv apteeker Aleks. Mägi; oma tawalise mänguga wõrreldes weidi kahwatu oli Enn Toona Lestana, selgesti joonistatud kirikumõisa rentnik Alfred Rebane jne. Wähemaist osalisist paistsid nooremaist meeldiwalt silma Lembo Mägi (weskipoiss, kirjakandja) ja Elmar Kivilo Liblena hoolimata oma lawanoorusest kindlasti joonistatud karakterkujudega. Päris kahwatuid tüüpe ei olnud aga ka statistide hulgas mitte, nii et näit. pulmapiltide ansambl tundus meeldiwalt ühtlasena. Selletagi elawaid pulmapilte aitasid mitmekesistada säärased head tuju sünnitawad wahepalakesed nagu näit. H. Tohwelmani tahtlikult tahtmatult groteskne tants rentnikuga jne.

Loodame, et „Tootsi pulmast" saab Töölisteatrile weel parem tõmbetükk, kui „Mehe küljeluust" — ta wäärib seda igas suhtes enam.

Publik reageeris pakutawale wäga heatujuliselt. Oskar Lutski oli rahul ja ilmus lawale wastu wõtma tänu ning lilli. Seal ilmus Särevi dramatiseeringust tema kõrwale ta hästitabatud teisik Paul Maiweli isikus. Kenad mehed mõlemad, ainult — kummale jääb nüüd ainuõigus Oskar Lutsu näo peale?

V. Mettus.

Uus nukulawastus E. Draamateatris

E. Draamateatri noorsooteatri nukuteatri uus kawa: „Reis ümber toa", „Lillehaldjad" ja „Mänguasjade mäss" oli kahjuks nii sisult kui lawastuselt ja seetõttu ka mõjulepääsult nõrgem kui eelmine. Liig wähe oli üldiselt laval liikumist ja liikuwust, liig palju oli tekstis kas minewikku ulatuwaid wõi kõiksugu õpetawaid seletusi. Sääraseid seletusi lapsed meelsamini loewad, nukuteatris ja üldse teatris nad tahawad esmajoones õigustatult näha tegewuskt. Peale selle ei olnud kawa just õnnelikult koostatud selles mõttes, et „Reisis ümber toa" ja „Mänguasjade mässu" olid peategelasiks asjad, kuna „Lillehaldjad" wiisid waatajaid fantastilisse Hiinasse. Esimeses palas, nagu üks wäike pealtwaataja ütles, „toolid kõnelesid liig palju", ja tõepoolest, kõiksugu asjade päritolu seletamine läks õige pea lihtsalt igawaks. Teises palas köitis lapsi kõige enam nelja „tuuletädi" hüppetants, ja kolmandas päästis olukorra Miki-Hiireke, kes ühes nuku ja tolaga kuulus eeskawa „elusaimate" tegelaste hulka.

Naeru ja kilkamist oli seekord wäga wähe — aga naljagi ennast oli niisama wähe, nagu suurejoonelisemat liikumist ja selgejoonelist tegewust.

Laste „õpetamine" nukuteatri kaudu on wäga hästi mõeldav, aga see peab sündima kaudselt ja mitte nii kuiwalt, nagu me seda nägime „Reisis ümber toa". Maha kõik liigsed, „tegelaste" paigalpüsimist wõi kohaltammumist nõudwad seletused! Ning wähemalt ühe pala peategelaseks peab olema laps (wõi peategelasiks mitu last), ega tohi unustada ka koeri, kasse ja teisi loomi, keda lapsed armastawad.

Weel üks asi: on ülim aeg, et Draamateatri nukuteater hakkaks mõtlema sellele, et tuleb soetada ka sääraseid tegelasi, kes — loomulikult igakord uues olukorras — wõiwad igas kawas jälle lawale ilmuda, nagu näit. prof. Skupa Spejbl, Hurwinck ja nende kocrake. Kas ei saaks asja näit. wanahärra Puuslikust ja tema Peeter-Jaanist? Kas ei oleks tore, kui nukuteatri publikul oleksid oma lemmikud, kelle lawaleilmumist ta juba enne eesriide kerkimist ootab kannatamatusega?

V. Mettus.

„Estonia" teater

Mängukava 20. dets. kuni 31. dets. 1937.

Esmasp., 20. dets., harilike hindadega operett **„Tatra tüdruk"**.

Teisip., 21. dets., alandatud hindadega Smetana ooper **„Müüdud mõrsja"**.

Keskn., 22. dets., harilike hindadega Kalmani operett **„Sügismanööver"**.

Neljap., 23., reedel, 24. ja esimesel pühal, 25. dets on teater suletud.

Teisel pühal, 26. dets., kell 1/3 p. l. harilike hindadega operett **„Sügismanööver"**; kell 1/8 õhtul M. Pagnoli näidend **„Tseesar"**.

Kolmandal pühal, 27. dets., kell 1/3 p. l. H. Raudsepa komöödia **„Mees, kelle käes on trumbid"**; kell 1/8 õhtul harilike hindadega **„Tatra tüdruk"**.

Teisip., 28. dets., kell 4 p. l. lasteetendus **„Lõunatuule eksirännak"**; kell 1/8 õhtul Smetana ooper **„Müüdud mõrsja"**. Alandatud hinnad.

Keskn., 29. dets., harilike hindadega **„Tseesar"**.

Neljap., 30. dets., alandatud hindadega W. Shakespeare'i komöödia **„Suveöö unenägu"**.

Reedel, 31. dets., harilike hindadega Kalmani operett **„Sügismanööver"**.

III sümfoonilakontsert

korraldatakse Estonia kontsertsaalis teisel pühal, 26. detsembril, kell 8 õhtul. „Estonia" ja riigi ringhäälingu ühendatud sümfooniaorkestrit juhatab teeneline dirigent prof. Raimund Kull. Solistina esineb viiulikunstnik prof. dr. Karl Brückner.

Töölisteater

Nädala mängukava

Esmaspäeval **„Kraavihallid"** üldhindadega.
Teisipäeval **„Tootsi pulm"** 2. korda.
Kolmapäeval **„Mehe küljeluu"** 25. korda.

Pühade mängukava

Teise püha päeval **„Tootsi pulm"** 3. korda.
Teise püha õhtul **„Inimesed ajujääl"** 10. korda.

Praegu ehitatakse l
Pungerja teed ning te
gu iga päew näewad ka
ja pehme lumekorraga,
loomadele olewat meelt
me kindla põhjaga teer
Eriti sajustel ja tormi
tud ja sõrgiwad lumme
Loomad on õige arad j

Wiru-Nocla metsko
ikka weel ringi emakarn
wärsked jäljed. Nii Sirt
saametnikud on karude
karud ei pääseks märka
on karta lume täielikku
Wirumaal tänawu karu
poolt ära märgitakse.

Tahtis pru

Rakke walla perekon
päewa ... asi koomiline
K.-ga, ... ilmus perekon
panema ühe kohalikn n
olnuks kõigiti korras,
kuid puudus laulatami
prunt, keda pein polnud
elu saab registreerida
Perekonnaseisuametnikul
prunt tuleb ikkagi koha
Prunt polnud alul kaa
tamise pärast.

Kolmanda püha
korda.

Kolmanda püha
korda.

Aleksander Arderi la

on täna, esmaäpäe
riumi saalis. Esineb
Kava on koostatud
helitöödest. Õpilasõh