Päewaleht

Tänast lehte 10 külge

PÜHAPÄEVAL HINNATA KAASANDED

PILKE- JA NALJALEHT „KRATT" JA KUNSTI ERILISA „KUNST JA KIRJANDUS"

Toimetus ja talitus: Pikk tän. 2. Kontor avatud 9—5. Ärijuhatuse kõnetunnid 9—11. Aadress: „Päevaleht", Tallinn, postkast 433.

Telefonid: Keskjaama väljakutse nr. 428-83 igal tööpäeval kella 8—17. Kella 17-nest alates kuni kella 8-ni teisel hommikul ja pühapäeviti on kasutada järgmised numbrid: nr. 428-84 lehe kontor, uksehoidja ja Pika t. raamatukauplus; nr 428-85 lehe ekspeditsioon; nr. 428-86 trükikoja kontor; nr. 428-87 peatoimetaja Tammer; nr. 428-88 toimetuse kaugekõned ja nr. 428-89 ärijuhatus. Pärnu m. ja Suur Karja tän. nurgal asetseva raamatukaupluse tel. nr. 446-11 ja 479-25.

Peatoimetaja H. TAMMER

Üksik number 7

Jimub 7 korda n

TELLIMISHINNA

1 kuu postiga	1 kroon 80 senti.	1 kuu p	
2 kuud „	3 „ 60 „	2 kuud	
3 kuud „	5 „ — „	3 kuud	

Üle 3 kuu korraga tellides iga järgneva kuu eest 1 kr. 50 s. Välismaale 4 kr. kuus.

Üle 3 järgneva Aad

Kuulutuste hinnad: kuulutuste küljel 6 ja teksti sees 17 senti mm veeru laiuses. kuni Kr. 3.— poole hinn

Kuulutuste koha valikut ei ki Kuulutusi võetakse vastu lehe jookasvasse num laupäeval kl. 10-ni

Tarvitamata jäänud käsikirju alal ei hoita. Nee vastav postmark on lisatu

Nr. 13 — Reedel, 14. jaanuaril 1938 — XXX

KAUBAMAJA **TALLINNA TEKSTIIL** V. KA

Tähelepanu! **Äri üleviimise puhul uutesse ruumidesse** Tähelepa

alates 15. kuni 31. jaan. seniolemata odavate hindadega

SUUR VÄLJAMÜÜ

Müügile oleme määranud:

Siididest

Täissiid Crêpe de Chine	Kr. 4.00, 5.00
Marocaine	Kr. 2.40
Siidklokeesid	Kr. 2.60, 3.00
Krepp-satääne	Kr. 3.25
Kirjusid siide	Kr. 2.40, 2.75
Ingl. mittekortsuvaid siide	Kr. 1.60 kuni 2.25

Suures valikus villaseid
moodsaid kleidiriideid Kr. **3.50** kuni **4.00**
Ruudulist villast, 140 sm. lai Kr. **3.50**
Kostüümiriideid
kodumaa ja välismaa Kr. 5.50 kuni 18.00
Mantliriideid
kodumaa ja välismaa Kr. 4.50 kuni 15.00

Inglise ülikonnariideid Kr. 6.00 kuni 19.50
Kodumaa ülikonnariideid Kr. 6.25 kuni 12.00
Meeste paluriideid Kr. 7.75 kuni 9.50
Välismaa triiksärgiriideid Kr. 1.40 kuni 2.25
Supelmantliriideid šenilje Kr. **7.50**
Puuvillaseid kirjusid sammeteid Kr. **2.25**

Inglise puuvillaseid kleidiriideid Kr. 1.20 k
Välismaa hommikkleidiriideid Kr. **1.50**
Inglise markisette Kr. 1.25 k
Kodumaa markisette Kr. 0.80 k

Kõikide ladus olevate kaupade hinnad on väljamüügi ajal tunduvalt alanda

Eelpoolnimetatud kaupade hinnad ja väärtus räägivad ise, seepärast kasutage **juhust** ja ostke oma tarvisminevad kaubad nüüd ära

Kaubamaja TALLINNA TEKSTIIL V. Karja kõnetr. 44

P. S. **Veebruarikuu algusest asub meie äri Pärnu m. 8** ja V. Karja tn. nu (Linnaapteegi va

GLORIA PALACE

Täna suurepärane muusikaline esietendus!

Käesoleva hooaja ainulaadseim lavastus!

Kuulus New-Yorgi Metropolitan ooperi primadonna

Grace Moore

menukaimas laulufilmis

Ma olen armunud

esmakordselt koos härrasliku

CARY GRANT'iga

Lavastus **R. RISKIN.** Muusika **J. KERN.**
Liikumisjuht **L. LEONIDOFF.**

See film pakub muusikasõpradele meelejäävaima elamuse

Grace Moore laulab **SCHUBERTI** serenaadi valss-aaria ooperist **„Romeo ja Julia"**, ja senikuulmatuid moodsaid lööklaule.

Laulab kuulus Doni kasakate koor Sergei Sharovi juhatusel.

Sellel nädalal lõpeb
ülesandmine õhtustele
odavahinnalistele
(12 senti tund)
saksa ja vene keele kursustele
nii algajaile kui ka edasijõudnuile
Vene Gümnaasiumi ruumes (**Vene 15**),
õhtul kl. ½8—½9.
Õppetöö algus on 17. ja 18. jaan.
Palutakse mitte hilineda.

Ainult häid mööbleid
Merska mööblitööstuse
ladus müüa
Uus tän. 28. Telef. 442-93.

Suures valikus magamis- ja söögitoad, suured ja väikesed kirjutuslauad, raamatukapid, diivanid, kušetid, tugitoolid jne. Eriti kasulik on väljaspoolt Tallinna mööbli ostjaile. Mööbel on puhtast ja kuivast materjalist valmistatud, lõhkikuivamist ei ole karta ega parandust ei tarvita. Tallinn, Uus tän. 28.

TANTSU- JA LIIKUMISSTUUDIO

Laine Lind

(Mary Wigman'i kooli lõpetanud Dresdenis.)

MOODNE LAVATANTS.
BALLETT. KEHATEHNIKA.

Registreerimine
tantsu-, laste- ja liikumisrühmadesse
iga päev 1—2 ja 4—5 Rataskaevu 6—5.

ÜMBERKOLIMISE PUHUL

SUUR ODAV VÄLJAM

VALMISRII

FA M. JOS

TALLINN, KUNI

Naiste talvmantlid alates Kr. 40.—
„ sügismantlid „ Kr. 18.—
„ suvimantlid „ Kr. 10.—

Meeste talvpalitud
„ sügispalitud
„ suvipalitud
„ ülikonnad

Inglise „AQUAROCK" impregneeritud vihmamantlid
Välismaa ülikonnariided enne Kr. 18.—, NÜÜD Kr. 8.—

Kasutage juhust! Seniolematu hinnaalandus!

A.-S. „OSA" Estonia all 11

Suur inventuurväljamüük 15. I. — 31. I. 38.

Ülikonnariideid:	enne:	23.—, 20.—, 16.—, 13.50, 10.—, 4.50, 2.40
	nüüd:	15.—, 16.—, 12.50, 10.—, 7.—, 3.60, 1.90
Naister. mantliriideid:	enne:	13.—, 12.75, 11.—, 9.—, 6.50
	nüüd:	9.—, 8.50, 8.—, 6.—, 4.40
Kleidiriideid:	enne:	5.60, 2.—, 3.—, 3.50
	nüüd:	2.50, 1.20, 2.—, 2.50
Siidkangaid:	enne:	6.50, 6.—, 12.—, 1.80, 5.—, 2.40
	nüüd:	3.—, 2.50, 5.—, 1.10, 1.80, 1.50
Triiksärgiriideid:	enne:	4.—, 3.50, 2.25, 2.—, 2.—, 1.80
	nüüd:	2.—, 2.—, 1.80, 1.60, 1.—, —.90
Puuvillaseid kangaid:	enne:	9.50, 6.50, 3.20, 1.50, 1.50 jne. jne.
	nüüd:	4.—, 3.—, 1.—, —.95, —.88

Palume jälgida hindu! Müük suurel ja väikesel arvul!

Jugoslaaviast saadeti välja austerlasi

Belgrad, 13. 1. (ETA) (DNB) Jugoslaawia sõjaministri häälekandja „Slowenets" teatab, et Jugoslaawiast on wälja saadetud hulk austerlasi, kes on arendanud Jugoslaawias laiaulatuslikku legitimistlikku tegewust. Mõned neist olewat seletanud, et Sloweenia maalt eraldatawat Jugoslaawiast, kui Habsburgi ertshertsog Otto peaks pääsma Austria troonile, kirjutab leht.

Kokkupõrge araablastega Hebronis

Jerusalem, 13. 1. (ETA) Hebroni lähedal leidis neljapäewa hommikul aset äge tulewahetus Briti politseipatrulli ja relwastatud araablaste wahel. Politseinikud olid ümber piiranud ühe araablase maja, kus end peitis neli araablast. Tulewahetuses sai üks politseinik surma, kuna üks araablane sai surma ja teine haawata. Kahel araablasel õnnestus põgeneda. Põgenikke jälgitakse lennukite kaasabil.

Nimedemuutmine Saksamaal

juutidele ja segawereliste keelatud

Berliin, 13. 1. (ETA) (DNB) Nimemuutmise õiguse, mida korraldatakse Saksamaal esmakordselt seadusega, on täiendatud kõige eriliste juhtnöõridega, mis on antud sõjaministri poolt. Sedamööda ei anta põhimõtteliselt kõiki juutide ja segawereliste palweise, kes kawatsewad muuta oma nime, sest sarnasel korral nad wõiwad warjata oma päritolu. Seewastu wõidakse aga wastu tulla neile nimemuutmise palwete esitajaile, kelledel on wäga wähe juudiwerd ja kes ei ole segawereliseid. Nimemuutmise juures ei anta põhimõtteliselt kõiku palweise, mis sisaldawad wõõrapäraseid wõi mittesaksa nimesid. Ent on wõimalik wõõrapäraste nimede saksastamine.

Ostjaskonnale tutvunemiseks korral
uuelt avatud
I. järgu valmisriieteä
MODELL, Harju 3
suure hinnaaland
INVENTUUR-VÄLJA
Kaubad moodsad kõrg
kvaliteedil. ● äsja valmistat
Kasutage soodsat võimalust üliriietega varustada!

KAJA TANTSUÕPETAJATE KORRALE KUTSE

Eksiarvamiste ärahoidmiseks teatame meie, allkirjutajad, käesolevaga kohtulikult ega ka administratiivselt karistatud ega kuulu nende pealinna ta rikkunud vaikusepäevade sundmäärust.

Samuti ei osutu meie tantsuõpetajaiks, kes on levitanud ajalehtedes maareiside kohta.

Reklaamis oleme pidanud kinni absoluutsest tõest ja avaldanud täps välismaa-õppereisidest ja rahvusvahelisist tantsuõpetajate nädalaist.

Tantsuõp

Firma M. Jänes'e

hooajast järele jäänud kaupade

suur odav väljamüük

algab laupäeval, 15. jaanuaril s. a.

Müügile tulevad **igasugused siid-, villased, puuvillased** ja **linased KLEIDIRIIDED** ning suures valikus **palitu-, mantli-** ja **ülikonnariideid.**

Peale selle **suur kogu meeste ja naiste valmisriideid** enneolemata odavate hindadega.

Firma M. Jänes, Tartus, Kaubahoov 8-9-10-11-12. Telefon 5-91.

„Estonia" kontsertsaal.
Laupäeval, 15. jaanuaril 1938. a.,
Dresdeni Keelpillide Kvarteti
ainus kontsert.
Kaastegevad: Gustav Fritzsche (I viiul)
Günther Weigmann ((II viiul)
Heinrich Probst (bratsche)
Volkmar Kohlschutter (cello)
Kavaş: Dittersdorf — Es-duur, Reger Es-duur op. 109, Tschaikovski — D-duur, op. 11.
Algus kell 8 õhtul.
Pääsmed Kr. 3.10 kuni 60 s., õpilastele à 35 s. eelmüügil teatri kassas.
„Estonia" kontsertbüroo.

„ESTONIA" KONTSERTSAAL.
Teisipäeval, 18. jaanuaril 1938. a.,
„Estonia" kontsertbüroo ja Alliance Française'i korraldusel
kuulsa prantsuse klaverikunstniku
MAGDA TAGLIAFERO
GALA-KONTSERT
prantsuse saadiku patronaaži all.
KAVAS: Mozart'i, Bach'i, Chopin'i, Debussy, Françis Pouleng'i, Saint-Saëns'i, Ravel'i j. t. helitöid.
ALGUS KELL 8 ÕHTUL.
Pääsmed Kr. 2.60 kuni 60 s., õpilastele à 50 s. eelmüügil Estonia teatri kassas.
„Estonia" kontsertbüroo.

Mustapeade klubi (Pikk tän. 26.)
Laupäeval, 15. jaanuaril s. a.,
VENE ÜLIÕPILASTE SELTS
Tartu ülikooli juures korraldab
TRADITSIOONILISE
TATJANA-BALLI
KAVAS: pr. Lia Libor, N. Endelin, hrad B. Blinoff, W. Petschorin, duo Kalde, Kirillovi kvintett ja teised.
TATJANA VALIMINE. Algus kell 10 õht.
Laudade ettetellimine telefonil 445-87.

Elujõuline ettewõte wajab suurendamise otstarbeks
osanikku
kapitaliga 3000—4000 krooni. Kasu kapitalist 15—20%.
Teat. sit. „10/7570"

KUULUTAJAILE TULNUD KIRJAD

13. jaan. sisse tulnud kirjad.

1/6201	3	1/7281	6	20/7140	5	20/7111	1
1/6961	4	1/7201	3	20/6900	1	20/7100	2
1/7321	2	1/6841	1	20/5580	4	21/7061	1
1/6961	1	2/6162	4	21/7021	3	21/5981	1
2/4562	1	2/6882	1	21/5781	1	22/6222	1
3/7243	10	3/7323	10	22/7262	4	22/7142	4
3/6963	2	3/6203	2	22/7022	1	23/7143	7
3/6723	1	3/4723	1	23/7103	14	23/6223	3
3/6123	1	4/7124	1	23/5543	1	23/6943	1
4/7204	2	4/6924	3	24/6024	1	24/7224	2
4/6964	2	4/6764	1	24/6944	1	24/7144	2
4/7164	1	5/7005	22	24/6864	1	25/7305	2
5/6205	2	5/5885	1	25/6985	2	25/6225	1
6/7166	3	7/6927	5	25/7065	1	25/7145	3
7/6967	1	7/7087	2	26/6146	1	26/7146	3
7/7167	1	7/6127	2	26/7066	1	26/7186	4
7/6767	1	7/6847	1	26/7226	1	27/7107	3
8/5848	2	8/7288	8	27/6147	2	27/7187	3
8/7248	2	8/6848	1	27/6987	1	27/6907	2
9/6209	4	9/7249	6	28/6908	19	28/7108	4
9/7089	6	9/7289	3	28/6148	2	28/7188	3
9/6809	2	9/6929	2	28/6988	3	28/6228	1
9/7049	1	9/7169	2	28/7068	1	29/7029	2
10/7090	5	10/7130	3	29/6229	2	29/6949	2
10/7210	5	10/6170	2	29/7269	6	29/6829	1
10/6210	1	10/7250	3	30/6630	1	30/6190	1
11/7171	4	11/6931	3	31/7231	11	31/6231	2
11/5731	1	12/7132	66	31/7191	2	32/6152	2
12/6212	2	12/6932	2	32/6952	2	33/5873	1
12/5812	1	12/6772	1	33/6753	1	33/6193	1
13/6893	5	13/7293	14	33/6993	2	33/7153	4
13/7253	5	13/6213	1	33/6113	1	33/6999	1
13/7133	8	13/7093	2	34/7274	16	34/7114	14
13/7173	1	13/4333	1	34/6914	1	34/6194	1
13/6093	1	13/6813	1	34/6154	2	35/6235	2
13/4573	1	14/7174	2	35/6195	2	36/6876	1
14/6214	5	14/7134	1	36/6756	2	36/5756	1
14/6894	2	14/7229	1	36/6716	1	37/7157	2
15/6975	5	15/7135	3	37/6237	1	37/6157	7
15/6935	1	15/7295	1	37/6197	2	37/6757	1
15/7055	1	16/6896	3	37/5477	1	37/6792	1
16/6216	3	16/7296	2	37/7114	1	38/6918	2
16/7056	2	17/5377	1	38/7038	1	38/7198	3
17/7217	5	17/7057	3	38/6998	1	38/6078	1
17/6137	2	17/6217	3	38/5718	1	39/7039	5
17/6817	1	18/6978	2	39/6839	2	39/7099	1
18/6058	1	18/7298	15	39/6959	1	39/7159	4
18/6218	1	18/7018	2	39/6919	1	39/6999	1
18/7218	5	18/5938	1	40/7160	2	40/6760	2
18/7178	1	18/6178	1	40/5880	1	A. 188	1
18/5178	1	19/7179	2	A. 119	1	M. 1225	2
19/7259	3	19/6979	3	M. 1237	24	M. 1228	1
19/6939	1	19/7099	1				
20/5340	1	20/7300	11				

Kokku 668 kirja.

Pidud

ESTONIA TEATER
Reedel, 14. jaanuaril, kell pool 8 õhtul
Marje Parikas'e
15-aastase lawategewuse tähistamiseks esietendus
„Figaro pulmad"
Pierre-Augustin Caron de Beaumarchais' komöödia 5 waatuses.
Pääsmed Kr. 2 kuni 30 s.
Laupäeval, 15. jaanuaril, kell pool 8 õhtul
9. korda
harilike hindadega
„Sügismanööver"
J. Kalmani operett 3 waat.
Pääsmed Kr. 2.50 — 30 s.
Pühapäeval, 16. jaanuaril, kell pool 3 p. l.
Dimitri Smirnoff'i
ainuks wõõrnsetenduseks
„Eugen Onegin"
P. Tschaikowski ooper 3 waat. 7 pildis.
Harilikud hinnad.
Pääsmed Kr. 2.50 — 30 s.
Kell pool 8 õhtul
2. korda harilike hindadega
„Figaro pulmad"
Pierre-Augustin Caron de Beaumarchais' komöödia 5 waatuses.
Pääsmed Kr. 1.50 — 20 s.
Teatri kassad awatud kella 12—4 p. l. ja õhtul kella 6-st poole 9-ni.

EESTI DRAAMA TEATER
Laupäeval, 15. jaanuaril, kell ½8 õhtul
Juhan Jaik'i
„Põrgu"
Näitejuht — Leo Kalmet.
Dekoratsioonid — P. Raudwee.
Pühapäeval, 16. jaanuaril, kell ½3 p. l.
105. korda
„Kevade"
A. Särewi-O. Lutsu dramatiseering 8 w. (6 pildis)
Näitejuht — Leo Kalmet.
Lawapildid — P. Raudwee
Pühapäeval, 16. jaanuaril, kell ½8 õhtul
37. korda
„Must suvi"
Rudolf Sirge näidend 8 waatuses.
Näitejuht — Andres Särew.
Lawapildid — P. Raudwee.
Kassa awatud kl. 11—1 e.l. ja 5—8 õhtul.

HELIOS KINO
Alfred Rode
hõigel-mustlasorkester
suures muusikafilmis
„Mustlas-meloodiad"

TOOLISTEATER
Reedel, 14. jaanuaril, kell ½8 õhtul
30. korda
ainukordselt üldhinnadega
„Mehe küljeluu"
M. Jotuni naljamäng laulude-ga 3 vaat. 15 pildis.
Pääsmed 25 ja 50 senti.
Laupäeval, 15. jaanuaril, kell ½8 õhtul
11. korda
harilike hindadega
„Tootsi pulm"
Pääsmed 20—125 s.
Pühapäeval, 16. jaanuaril, kell ½8 p. l.
31. korda
harilike hindadega
„Mehe küljeluu"
Pääsmed 20—125 s.
Pühapäeval, 16. jaanuaril, kell ½8 õhtul
18. korda
„Kolmekrossi ooper"
J. Gay — B. Brechti lugu lauludega 8 waat. 10 pildis
K. Weilli muusika.
Pääsmed 25—150 senti
Esmaspäeval, 17. jaanuaril kell ½8 õhtul
103. korda
üldhindadega
„Tagahoovis"
Andres Särewi dramatiseering Oskar Lutsu jutustuse järgi 8 waatuses 5 pildis.
Pääsmed 25 ja 50 senti.
Kassa awatud iga päew kl. 12—4 p. ja 6—½9 õht.

Linna Tütarlaste Kommertsgümnaasium.
Laupäeval, 15. jaanuaril, kell 20
K. E. SÕODI TEOSTE ÕHTU
(tema 75 aasta sünnipäeva puhul).
Kavas:
1. Avasõna. H. Visnapuu
2. Koorilaule K. E. Sõödi sõnadele (Isamaliidu segakoor H. Roosma juhatusel).
3. Kõne — Oskar Urgart
4. Deklamatsioone. (Hugo Laur, Feliks Moor, Laine Vaga).
5. Soololaule K. E. Sõödi sõnadele (Helmi Betlem, Johannes Reintam, klaveril Paul Indra).
6. Lõppsõna E. Vender.
Pääsmed: 25—50 sendini eelmüügil „Päevalehe" ja „Rahvaülikooli" raamatukauplustes, kooliõpilastele sissepääs vaba õpilastunnistuse ettenäitamisel.

Laup. **15.** jaan.
TUOLISVÕIMLA
Pärnu m. 41
TUJUKÜLLANE SPORDI PIDU
Tantsuks mängib
„VINONA"
Algus kell ½9 õht.
TERVIS

E.M.K. ühing
korraldab laup., 15. jaan.,
tantsupidu
Lai tän. 5 (Poolgaje rummos).
Algus kl. 21.00, lõpp kl. 3 ö.
Tantsuks mängib Do-re-mi.
Pääsetähed daamidele 45 s., härradele 55 s.
Eineland.
Juhatus.

Algas

seniolemata suur inventuur-

VÄLJAMÜÜK

	ENNE	NUUD
● Välismaa täissiidi crêpe de Chine'i	6.— kuni 15.—	1.50 kuni 7.50
	8.— „ 22.—	2.— „ 10.—
● Kirjusid täissiide	6.50 „ 18.—	2.25 „ 9.—
● Täissiid-vuaale	6.75	4.90
● Suures valikus kodumaa ülikonnariiet	8.75 „ 16.—	6.50 „ 13.50
● Inglise ülikonnariiet	16.50 „ 32.—	12.50 „ 19.—
● Inglise triiksärgiriiet	2.— „ 4.75	1.45 „ 2.90
● Kodumaa markisetti	1.60 „ 2.60	—.80 „ 1.70
● Välismaa markisetti ja vuaale	2.20 „ 2.90	1.— „ 1.90
● Triibulist kleidisiidi	3.50 „ 5.50	2.50 „ 3.75
● Inglise puuvillast	1.60 „ 2.80	1.15 „ 2.—
● Daamide kodumaa mantiriiet	7.50 „ 16.50	4.50 „ 13.—
● Daamide ingl. mantiriiet	15.— „ 22.—	8.— „ 14.—

Suur valik restidest kuni 70% hinnaalandusega.

Villas. kleidiriideid Kr. 1.— alates.

Kasutage juhust, sest väljamüük kestab ainult 2 nädalat!

K/M I. Berkovitsch
Viru t. 23

VALMISRIIETE-ÄRI
„Dernier Cri"
Harju 29
ERITI ODAV
VÄLJAMÜÜK

Mitmekesiseim laste fugemisvara on
„Laste Rõõm"

Puhkekodu jalgpalli-meeskond
(endine Põhjala) korraldab 15. jaan. 1938. a.
Puhkekodu ruumes S. Tartu mnt. 88,
huvipakkuva ceskawaga
piduõhtu
ühes tantsuwõistlusega
Wiini walsis.
Algus kl. 20. Lõpp kell 04.
Pääsmed 50 senti ühes riietehoiuga.

Adwokaadid

Vann. adv. J. Kuusk
elab nüüd
Väike Karja 7—7
Wastuwõtt ½9—10 ja 4—7 p. l.

Tunnid

Vajatakse
järeleaitajat-tunniandjat inglise keeles ja matemaatikas 2 keskk. õpilasele. Soowitaw Nõmmelt. Tulla Raudtee tän. 64.

Laulu-tunnid
Konservatooriumi kava. Kooliõpilasile hinnaalandus.
M. Pirker-Arro
dipl. helikunstnik.
Kotsebue 11-b—6.

Ärakirjad ja kursused
kirjutusmasinatel kohakuulamisega asjatundl. ja odavasti on BERLITZ SCHOOL'is, Sakala tän. 39—5. Telefon 438-20.

Inglise, prantsuse, saksa, vene, itaalia ja hispaania keelt õpet. kõrgema harid. meesõpetaja
Berlitzi ja Mertneri
mect. kiiresti ja põhjalik. rääkima. Ladina k. tunnid. Tõlked. Tatari 24—6.

Sakslanna
annab õppe- ja õnel. tunde täiskasw. ja lastele, ka koju tulles. Lembitu 27—7 hoowis, 2. korral.

End. Odessa muusikakooli tubli õppejõud annab põhjalikku
klaverlõpetust
Ettevalmistus konservatooriumi. S. Tatari 19—3, Allika tän. nurgal. Kõnet. kella 6—7.

Antakse odawasti
vene ja saksa
keele tunde. Süda 14—4, telef. 467-10. Kõnet. kella 10—1 ja 4—7.

õhtused keelte kursused
Lektoriteks vilunud õpetajad: 1) EESTI KEELE (muulastele); 2) VENE K. eestl. (oma õpperaamatu järele) õpet. J. Kivisilla; 3) SAKSA K. end. ko lijuhataja, ins. V. Vaher; 4) INGLISE K. õpet. Ilisson; 5) SOOME K. (3-kuine lühikursus algk. —6. kl. õpilastele) õpet. E. Mesiäinen; 6) PRÄN SUSE K. — M. Tiesenhausen. Õpetus kiire, l vitav, loomul. õppeviisi järele. Saksa ja vene keeles o gupid ametnikele. Õppemaks 5 kr. sem. Uute õpila registr. iga päev kl. 5—7, Lühikejalg 6—4, büroos, te 472-72. Algus 20. jaanuaril.

FÖ
Värske kaup
eht norra **kalamaksaõli**
provanksõli
päevalilleõli
pähkliõli
A-S. F. Ö. Freublu
Pikk 18, Tartu m. 2
Nõmme, Turu ääres
En gros En deta

Cand. rer. merc. HANS MARGENS
RAAMATUPIDAMISE KURSUSE
Bilansid. Aruanded. Kiirkiri.
Kaub. aritm. ja kirjavahetus Viru tän 14—8.

Näärilaat Rakveres
peetakse 17. ja 18. jaan. 1938.
Linnavalitsu

Vee vallasekretäri koh
on vaba. Isikuid, kes soovivad sellele am kohale kandideerida, palun esitada minule av dused hiljemalt 25. jaanuariks 1938. a. Avale sele lisada tõendused Vallaseaduse § 79 ja § p. 1—3 nõuetele vastavuse ja endise teenist kohta algkirjadena või tõestatud ärakirjade Kohasoovijail soovitav ilmuda 25. jaan. 1938. kella 12, Vee vallamajja. Lähem raudteeja Vigala, lähem autobuseliin Pärnu-Jaagupi.
VEE VALLAVANEM

Laulu-õpetus
algajaile ja edasijõudnuile. H. Christiansen, Gonsiori 11—3.

Improve Your English.
Lessons given by expert teachers from England. Jakobsoni 45—1.

Saksa keel.
Konversatsioon, tõlked, koolikava. Rüütli 2—5, tel. 433-86, k. 8—½11 ja ½3—8.

Masinakirj
kiirkursused ja harj
Harju 35—
Pedagoog, haridusega li annab
Järelealtamis tunde
algkooli ja keskkooli ulatuses. Tehnika kõnet. 4—5 p. l.

Waskawa õrgema dusega proua annab
eesti keele tu
täiskasvanuile ja õ parandab nõrku. Walgevaje 7—S.

Kohtla-Järve kaevandus vajab oma haigla
korralikku
perenaist-põetajat
Palk kokkuleppel. Sooviavaldused ühes elulookirj dusega esitada kaevanduse juhatajale hiljemalt 20. s aadr.: Kohtla-Järve, telef. Jõhvi 5, kust saab lähemaid teateid.

Tallinna Eesti Kirjastus-Ühisuse trükk

Noorsoo-organisatsioonid tulewitus

Meie noorsoo-organisatsioonide tegewuse juhtimises on wiimase paari aasta jooksul toimunud põhjapanewaid muudatusi. Haridusministeeriumi juure on loodud eriline noorsoo-osakond noortejuhi ja noorte-nõunikuga eesotsas, ning kehtima on pandud noorsoo organiseerimise seadus. See on esimene samm korraldada noorsoo organiseerimisi üleriiklikus ulatuses.

Täpselt kolm aastat tagasi kirjutasime noorsoo kaswatamise riikliku juhtimise kohta järgmisi:

„Samal ajal kui peagu kõik wälisriigid on pöörnud suurt tähelepanu oma noorsoo kaswatamisele riiklikus ja rahwuslikus waimus, walitseb meil nende aadete kaswatamises loidus. Meil näib walitsewat arwamine, nagu oleks küllalt kodu ja kooli kaswatawast mõjust.

Kodus hoolitsetakse paljugi lapse riietumise, toitlustamise ja kooliharidusе andmise eest. Kuid sageli puuduwad seal algteadmisedki sellest, mida wajab lapse tundeilm ja millist ettewalmistust wajab laps kui tulewane riigikodanik. Lapse waimne, kehaline ja moraalne kaswatus on seega jäetud kooli hooleks. Seal aga pakutakse noortele peamiselt puhtmõistuslikke ja kuiwi teadmisi, jättes waeslapse ossa hingelise kaswatuse. Noor wajab seltskonda, kes temast aru saab, ja õhkkonda, mis paneks tegewusse ta seesmise töötahte. Hingeliselt üksi jäetud noor on kui pehme sawi, mida wõib oma tahte järele kujundada igaüks, kes suudab wõita noore usaldusе oma poolehoiuga.

Mõne aasta eest wõidi meil täie õigusega üteldа, et meie noorsoo ühiskondliku maailmawaate kujundamise eest tunnewad muret küll Moskwa (kommunistid), Amsterdam (sotsialistid) ja Berliin (hitlerlased), kuna passiiwseks pealtwaatajaks on jäänud Tallinn."

Nüüd aga on olukord põhjalikult muutunud. Noorte organiseerimine, mida seni peeti üksikute isikute sallitawaks eralõbuks, on wiimaks ometi leidnud täit tunnustamist ja isegi abistamist riigiwõimu poolt. Riik ei jää enam passiiwseks pealtwaatajaks, waid isegi õhutab noorsoo organiseerimist.

Riigiwõimu waheleseгamine seni omapead taltanud noorsoo-organisatsioonide tegewuse tekitas alul paljudes kogenud noortejuhtides kartuse, kas see ei too kasu asemel kahju. Kardeti nimelt senise isetegewuse ja töömeeleolu halwamist, liig kroonulikku ja koolipapalikku suhtumist noortele ning wabatahtliku tegewuse asendamist sunduslikuga. Onneks need kartused pole täitunud, ning seda pole karta ka tulewikus, nagu seda wõis kuulda wastawate juhtide programmilisest kõnedest üleriiklikul noorsoo-organisatsioonide esindajate nõupidamiskoosolekul.

Wiimane koosolek andis meie suuremate organisatsioonide juhtiwatele tegelastele selge üsewaate praegusest olukorrast noorsoo-organisatsioonides, nende omawahelise tegewusalade jaotuse, üldülesannete ja koostöö kohta. Ning saadud informatsioon autentsest allikast peletas nii paljugi kartusi ja kahtlusi.

Kõigepealt deklareeris haridusminister, et riigiwõim tunnustab olemasolewate noorsoo-organisatsioonide seniseid taotlusi ning tehtud tööd. Teiseks teatati, et noorsoo organiseerimine toimub ka edaspidi wabatahtlikult, mitte sunnikorras.

Meie noorsoo-organisatsioonide edaspidine tegewus tahetakse suunata sellele, et esijoones organiseerida noori wäljaspool kooli. Nagu näitawad statistilised andmed, on meil seni organiseeritud 8.—20. eluaastani olewast 215.773 noorest ainult 77.693, seega ainult 36,0 protsenti üldarwust. Wäljaspool koole olewaist noortest on organiseeritud ainult 31,3 protsenti, koolinoori 43,8 protsenti.

Noorsoo organiseerimise seaduse kehtima hakkamise järele on juure organiseeritud 12.000 noort. Käesolewal aastal katsutakse juure tõmmata weel 20.000, ja järgmisel aastal 30.000 noort, et seega üldarwust oleks organiseeritud 60%.

Küidas edaspidi kawatsetakse korraldada organiseerimistööd, sellele andis noortejuht kol. Wellerind kokkuwõttes järgmise seletuse:

„1. Noorte organiseerimine ja kaswatamine noorsoo-organisatsioonides on tunnustatud riiklikuks ülesandeks nii nagu kooli-deski. Nii ei saa ükski noorsoo-organisatsioon noorte kaswatamise küsimust wõtta ainult oma organisatsioonile uute liikmete hankimise seisukohalt, waid ta peab lähtuma üldriiklikust seisukohast.

2. Iga noor wajab kõikkülgset arendamist. See on juba väljendatud noorsoo organiseerimise seaduses. Sellega on öeldud, et noorsoo-organisatsioon, kes koondab noori, peab andma noortele laialdasi arenemiswõimalusi ning kaswatust.

3. Lähtudes eelpoolтähendatud põhimõttest peab tunnustama, et mitmekesise sisuga noorsoo-organisatsioonide tegewus on noortele kohasem. Uksikut tegewusala harrastawasse organisatsiooni noorte koondamine alaku nende küpsemas eas. Arenenud noor wõiks neisse astuda juba 16-aastaselt, teised 17—18-aastaselt. Ei ole hea, et noor peaks käima 3—4 noorsoo-organisatsiooni wahel.

4. Tegewus noorsoo-organisatsioonides rajanegu noorte isetegewusele, mis toimugu wanemate järelewalwel ja suunamisel. Kui seltsi juures noorliikmete tegewus pole korraldatud omaette, siis pole see otstarbekohane.

5. Noorsoo organiseerimise seadusega on noorsoo-organisatsioonide poolt tehtaw kaswatustöö wiidud ühte süsteemi koolitööga. Ei ole mõeldaw, et mõne meie noorsoo-organisatsiooni tegewus oleks paralleelne koolitööle. Ta olgu küll wiimast täiendaw ja jatkaw.

6. Kuna noorsoo kaswatamine organisatsioones on riiklik ülesanne, siis peaksid kõik ametisikud, asutused ja meil olemasolewad eriteadlaste üleriiklikud wõrgud tõmbama kaasa koostööks noorte kaswatamisel ja arendamisel. Noorte tegewus tuleb lülitada täiskaswanute tegewuse külge, et siin tekiks katkestamata üleminek ühiskonda noorte küpsemisel.

7. Meie wähemusrahwuste noortele tuleb luua wõimalusi kaasatulemiseks meie olemasolewates noorsoo-organisatsioonides. Selle juures pole meie eesmärgiks nende ümberrahwustamine. Neile tuleb wõimaldada omaette kohalike üksuste loomine meie noorsoo-organisatsioonides ning neid organisatsiooni kaudu tõmmata kaasa riiklikule elule."

Ulaltoodud põhimõttelised seisukohad on kõigiti wastuwõetawad meie noorsoo-organisatsioonidele. Eriti tähtis on see, et meie noortejuht kriipsutab alla noorte isetegewuse säilitamist ja kõikkülgset arendamist. Samuti terwitataw on süstemaatilise koostöö loomine organisatsioonide wahel. Kolm aastat tagasi märkisime järgmist:

„Wõrreldes meil walitsewat olukorda wälismaa omaga näeme, et meie noorsoo ühiskondlikus kaswatuses puudub kindel ja ühtlane süsteem. Meie noorsoo-organisatsioonid pole küllalt teadlikud sellest osast, mida neilt nõuab ühiskond. Wälismaal moodustawad noorsoo-organisatsioonid wastawalt oma liikmete wanusele pidewa ahela, mille igal lülil on peale oma erihuwiliste ülesannete täita oma kindel osa."

Millist süsteemi kawatsetakse meil edaspidi ellu wiia?

Ka sellele küsimusele anti wastus wiimasel üleriiklikul noorsoo-organisatsioonide esindajate nõupidamiskoosolekul. Ning üldjoontes wastab see sellele süsteemile, mida soowitasime enne noorte osakonna loomist.

Nagu esitatud süsteemi kawast näha, säilitatakse kõik olemasolewad organisatsioonid ning rakendatakse ühisele koostööle. Seejuures tehakse sisulist wahet kaht liiki organisatsioonide wahel. Uhed neist arendawad mitmekülgset tegewust, nagu skautlikud organisatsioonid, YMCA kristlikud noorte-meeste ja -naiste ühingud jne., teised aga erialalist tegewust, nagu Eesti Noorte Punane Rist, E. Noorsoo Karskusliit, spordinoored, loomakaitse seltsid, turistide ühingud jne. Kuna mitmekülgset tegewust arendawad organisatsioonid on kujunenud enam-wähem wastawaks noorte wajadusele, kiratsewad paljud erialalised organisatsioonid, kuna mitmekülgsema tegewusega organisatsioonid suutsid pakkuda enam. Samal ajal oli aga erialaliste organisatsioonide eesmärk õigiti tulus ja terwitataw. Seepärast püstitatakse tulewikuks järgmised sihtjooned:

Kummagi organisatsiooni grupi iseloomulikke sihtjooni tuleks weelgi silwendada, et nii kaoks meil näiline noorsoo-organisatsioonide rohkus. Esimeses grupis oleks mitmekülgse tegewusega noorsoo-organisatsioonid, kuna teises grupis erialalistele keskustele jääks wastawa eriala üldine juhtimine ja korraldamine kasutamiseks kõigis noorsoo-organisatsioonides. Seega esimese grupi organisatsioonidel tuleks luua koostöö eriala juhtiwate keskustega. Seega awarduks wiimaste tegewuswäli kõigis noorsoo-organisatsioonides. Ja see on ka kõigiti terwitataw. Nii ei ole kujutataw noorte mitmekülgne ja harmooniline arenemine ilma kehalise kaswatuse, esmaabi, terwishoiu, karskuskaswatuse, waeste ja nõrgemate abistamise jne. nõuete silwendamiseta.

Noorsoo-organisatsioonide ja eriala juhtiwate keskuste koostööks on püstitatud järgmised põhimõtted:

1. Kui mingil erialal tegutsemine on tarwilik mitmekülgse tegewusega noorsoo-organisatsioonile, siis wõetagu see tegewuskawwa ja pööratagu selle eriala wäljaarendamiseks wastawa keskuse poole. Korraldatagu wastawaid erikatseid, antagu erimärke jne. Nähtagu ette wastawa eriala harrastamiseks ja silwendamiseks eripäewad ja -ajad, nagu näiteks karskusnädal jne.

2. Noorsoo-organisatsioonid, kes loowad koostöö mingit eriala juhtiwa keskusega, registreerigu end wastawa keskuse juures. Selleks peaks kujunema wälja erilise kaasatöötaja-liikme mõiste. Eriala juhtiw keskus peaks saama noorsoo-organisatsioonilt näiteks aastas kord tarwilikke andmeid ja kokkuwõtteid wastawal alal.

3. Üleriiklikud noorsoo-organisatsioonid peaksid andma oma all-organisatsioonidele suuremaid wabadusi koostööks teistega. Noortekomiteede juure kuuluwad esindajad peaksid wõima mõnel määral wabamalt otsustada ja tegutseda kui nad seda siiski sageli on wõinud teha. Töö huwides ei ole soowitaw, et esindaja oleks kohalikus koostöös liiga sõltuw keskorganisatsioonidest. Sõjawäes on küll tsentraliseeritud juhtimine, kuid nii mõneski noorsoo-organisatsioonis paistab see mõnel juhul olewat weelgi tugewam, sest kohapealsed tegelased ei julge iseseiswalt palju otsustada ja ootawad keskkohast ka algatusi.

4. Koostöö loomisel noorsoo-organisatsioonide ja eriala juhtiwate keskuste wahel wõib kõne alla tulla wastawa eriala juhtiwate nõunike kohtade looming noorsoo-organisatsioonide suuremate koondiste juure. Nõunikuks oleks wastawa eriala juhtiwa keskuse esindaja. Nii oleks loodud tihe kontakt ja töö muutuks edukamaks. Sisulist tööd noorsoo-organisatsioonides ilma erialasid wälja arendamata on wõimatu wiia kõrgele ning silwendada.

Ehkki meie noorsoo kaswatuse riiklik juhtimine on praegu katsetamise ajajärgus, on tulewiku suhtes püstitatud põhimõttelised seisukohad selged. Ja need on ka wastuwõetawad eriti seepärast, et need teostatakse olemasolewate organisatsioonidega, midagi maha lõhkumata, kuid tegewust otstarbekohaselt suunates. Ees on küll weel hulk tööd, et organisatsioonide wahelise koostöö loomisel üle saada mõningaist wõimalikest puht-isiklikest küsimusist.

K. Teder.

768.983 krooni wõitudeks

Kuu lõpul algab klassiloterii kahenädalane rahajagamine. — Piletite ümbervahetamise tähtajaks on 22. jaanuar

Eile, 13. kuupäewal, mis wäga paljudele loteriimängijatele osutub erilisel eelistatud õnnenumbriks, täideti loosirattad kuu lõpul algawa 5. klassiloterii wiimse klassi wõidufedelitega. See toiming ründis majandusministrilt määratud komisjoni ja politsei ning riigikontrolli esindajate juuresolekul riigi trükikojas, kelle walwe alla kuni loosimiseni jääwad ka pitseeritud loosirattad.

Klassiloterii lõpploosimine toimub teatawasti kolme loosiratta abil. üks neist sisaldab piletinumbreid, mis asetatakse loosirattasse juba 1. klassi loosimise eel kõikide klasside jaoks korraga. Kolmes esimeses klassis on wõidupileteid wõetud wälja loosirattast 3752, lõpploosimiseks on neid weel loosirattas 46.248. Niisama palju sisaldab nüüd teine loosiratas sedeleid wõidusummadega kogusummas 768.983 krooni wäärtuses. Lõpploosimisel wõidab seega iga piletiraamat. Misugune wärw piletiraamatus wõidab, selle määrab kolmas loosiratas, mis sisaldab wärwinimetusega sedeleid.

Klassiloterii lõpploosimine on loteriimängijaile suurpündmuseks, mis kõikide meeli hoiab pingul kaks nädalat aega. Lõpploosimise peawõiduks on 50.000 krooni, mis wõib sattuda kõigu 30.000 krooni suurusе preemiawõiduga ja seega anda 80.000-kroonise suurwõidu, nagu see juhtus eelmisel loteriil. Selle summa wõitsid wennad Arendid, kes wõiduraha eest ostsid pealinna suurema elumaja.

Piletite ümbervahetamine lõpploosimisest ofawõtuks lõpeb 22. jaanuaril. Wiimases klassis suure rahajagamise eel waewalt leidub mängust loobujaid. Siiski jääb mõni üksik pilet wabaks unustuse tõttu wõi mõnel muul põhjusel. Need wabad piletid on siis müügil Tallinnas kesklinnaosas ja peapostkontoris ning Tartus postkontoris kuni 29. jaanuarini.

5. klassiloterii lõpploosimine algab 31. jaanuaril ja kestab 15 päewa — 2 päewa wähem kui warem. Iga päewa kohta wõetakse wälja 3200 wõitu, arwatud wälja esimene ja wiimane päew ning laupäewad, mil wälja wõetawate wõitude arw on wäiksem. Pühapäewadel loosimisi ei ole.

5. klassiloteriile järgneb kohe 6. klassiloterii. Senistele mängijatele antakse jälle wõimalus mängu jatkata wana piletinumbriga, mis tuleb müügikohas kinni panna 1. weebruariks. Kinnipandud piletid hoitakse alal 5. märtsini. Pärast seda tähtaega wälja ostmata piletid lähewad wabamüügile. Nagu selgub, eelistab suur osa mängijaist mängu jatkata endise piletinumbriga. Sectõttu kajutatakse ka ohtrasti piletinumbri kinnipanemise wõimalust. Kui aga keegi senisest mängijatest soowib endale mõnd teist kindlat piletinumbrit, siis on see wõimalik ainult selle piletinumbriga mängija loobumisel. 6. klassiloterii piletid tulewad müügile üle riigi 2. weebruaril. Otsustades seniste meeleolude järele wõib arwestada une loterii niisama suurt menu, kui see on saanud osaks eelmistele. Juba praegu on keskmüügikohta kogunenud suurel arwul ettetellimisi üksikmängijailt kui ka müügikohtadelt.

Klassiloterii müügiwõrk kinnades osutub küllalt tihedaks, mistõttu uuel loteriil uusi müügikohti juure ei awata. Maal on müügiwõrk üldiselt samuti juba wäljakujunenud, kuid leidub siiski üksikuid maanurki, kus piletid raskesti kättesaadawad. Seetõttu wõimaluste awanedes niisugustes paikades püütakse soetada juure uusi müügikohti. Kindlate müügikohtade arw praegu ulatub umbes 420-le. Peale selle künnib loteriipiletite müüt postiagentuuride kaudu, misjuguseid on arwult 700 ümber.

6. klassiloterii plaan ilmub meie lehe laupäewases numbris, millele juhime mängijate tähelepanu.

Registreeriti 24 üliõpilaskonwenti

Saksa korporatsioonid loobusid korporatsiooni nimetusest

Kümmekond konventi ootab veel järjekorda

Neljapäewal peeti ülikooli walitsuse koosolek, mille päewakorras oli seniste üliõpilasorganisatsioonide ümberregistreerimine üliõpilaskonwentideks. Koosolekul registreeriti normaalpõhikirja alusel järgmised üliõpilaskonwendid: „Eesti Naisüliõpilaste Selts", „Korporatsioon Indla", „Balti Saksa Naisüliõpilaste ühing", „Eesti üliõpilaste Selts", „E. ü. S. Põhjala", „E. ü. S. ühendus", „ü. S. Liiwika", „Korporatsioon Wironia", „Korp! Fraternitas Estica", „Korp! Sakala", „Korp! Ugala", „Korp. Rotalia", „Korp! Fraternitas Liviensis", „Korp. Revelia", „Korp! Fraternitas Tartuensis", „Neobaltia", „Korp! Filiae-Patriae", „Eesti üliõpilaste Selts Wesjesto", „ü. S. Concordia", „ü. S. Raimla", „Korp! Amicitia", „Estonia", „Livonia", „Korp! Fraternitas Slawia".

Nagu eeltoodud loetelust nähtub, on seni registreeritud kokku 24 üliõpilaskonwenti, kuna kümmekond registreerimispalwet, mis seniste siin nimetamata üliõpilasorganisatsioonide poolt on esitatud, ei jõudnud weel ülikooli walitsuse neljapäewase koosoleku päewakorda, waid tulewad otsustamisele kõige lähemal ajal, tõenäolisesti laupäewal. Registreeritud üliõpilaskonwentide juures torkab silma, et mõned üliõpilaskonwentidest on leppinud „feltsi" wõi „korporatsiooni" sõna üramärkimiseks initsiaali wõi lühendiga, kuna teised on eelistanud nende sõnade täielikku wäljakirjutamist. Huwitawa seigana paistab weel silma, et saksa rahwusest üliõpilaste korporatsioonid on jätnud endal eest ära sõna „korp" ja leppinud lihtsalt sellega, et neid nimetatakse üliõpilaskonwent see ja see.

Nagu kuuleme, on neljapäewa hommikul kolm hiljutiasutatud üliõpilasühingut annud siiski täiendawalt oma normaalpõhikirjad, milles nad paluwad säilitada nende nimetuste eel sõna „üliõpilasühing", nimelt üliõpilaskonwent „üliõpilasühing Eüü", üliõpilaskonwent „Eesti mesüliõpilaste ühing ümera". Kuidas kujuneb nime andmine nendele üliõpilaskonwentidele, mis kutsutakse ellu peale 15. jaanuari, ei ole weel lõplikult otsustatud. Tõenäoliselt ei saa uued üliõpilaskonwendid aga wõtta enam endale pärisnime ette „feltsi", „korporatsiooni" wõi „üliõpilasühingu" nimetust, waid nad peawad leppima nimetusega, näiteks üliõpilaskonwent „NN". Praegu ei ole ülikooli walitsus laugetanud ka weel lõplikku otsust selle üle, mis saab senisest üliõpilasorganisatsioonide liitudest, s. t. kas neil wõimaldatakse samade organisatsioonide konwentide liitudena edasi töötada wõi mitte.

5 seotud lammast lumes

Wargad wiskasid põgenedes elusad lambad lumme

Nõmmküla walla Uudekülas tungiti F. Ussoru lauta, kust wiidi ära 5 laumast 80 kr. wäärtuses. Hiljem leiti lambad 15 km eemal Tapa-Moe tee äärest jaluqwidi seotult lumest. Nähtawasti oli warras, kes laritis tagaajaid, wisanud lambad tee äärde lumme.

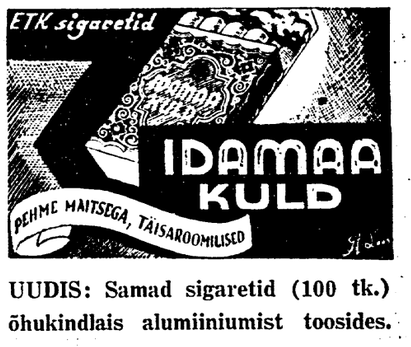

UUDIS: Samad sigaretid (100 tk.) õhukindlais alumiiniumist toosides.

RAADIOAPARAATE parandab

Tel. 30522

Dipl. raadiomeister ALEX. RÄHN

Tallinn, Reimanni 28 (Tartu m. nurk)

Koosolekut juhatati telefoni kaudu

Saaremaa weekomisjoni poolt oli 12. jaanuaril kokku kutsutud Maasi wallamajja Karusso weeühingu liikmed eesmärgiga peakoosolekuks. Kuna suurte tuisudega töttu igasugune korrapärane ühendus Saaremaal puudub, ei saanud weekomisjoni kultuurtehnik L. Kents warem kõstatud kawa kohaselt Kuressaarest wälja sõita.

Et Karusso weeühingu koosolek iseloomult teistest koosolekuist erinew oli, asus kultuurtehnik Kents koosolekut Kuressaarest juhatama telefoniteel. Nii andis ta edasi kõik wajalised selgitused ja juhtnöörid, millised ta koha peal isiklikult oleks annud. Sarnaselt juhatatud koosolek õnnestus õigiti hästi.

E. Phillips Oppenheim

AADLIK VARGAKS

30

27. peatükk

Segadus, mis sündis nõndanimetatud „Samba" laua juures, jäi ka lähimaile naabreile arusaamatuks. Kõik, mis nad wõisid näha, oli, et see tähelepanuväärtawalt ilus daam, kes oli tantsinud nii suure mõnuga, oli äkki haigestunud ja toodi tagasi oma kohale; et too noormees, kes oli temaga kõnelnud, kadus äkki, ja et midagi oli lahti klaasi eviani-weega, mille peakelner ettewaatlikult ära wiis.

Daam ise wiidi saalist ära kõrwalukse kaudu ja juhataja tuli tagasi ning kinnitas igaühele, et see oli waid tawaline minestus. Orkester hakkas mängima üht õige kärarikast foxtrotti ja Sophy, wärisedes põnewusest, wedas Davidi tantsupõrandale.

„David," hüüdis ta, „sinuga on tore wälja minna! Kas ikka juhtub midagi sellist, kui sina oled lähedal?"

„On erandeid," nõustus ta, „kuid need on haruldased."

Tüdruk raputas ta kätt.

„Ära ole upsakas, palun, armas!" palus ta. „Mis oli lahti? Mis juhtus?"

„Lugu seisab selles, et ma ei oleks tohtinud kõnetada toda daami," wastas David.

„Kuid miks minestas ta sinuga tantsides?" tingis Sophy edasi. „Ja kes oli see külm, jäine noormees, kes ära kadus?"

„Sa nägid teda?"

„Jah, nägin teda."

„Panid teda eriliselt tähele?"

„Jah, usun küll, et panin," wastas Sophy. „Ta näis natuke imelik. Kõik näis olewat temaga muidu korras, aga midagi nagu puudus. Ta nagu ei oleks siia kuuluunud. Kes ta oli?"

„Gangster," sosistas David talle kõrwa. „Tõeline, pesueht gangster. Arwan," jatkas ta, „et ta oli hirmul, et too daam mind liiga usaldab ja muutub jutukamaks kui see nende terwisele on kasulik."

„Kui põnew! Ja kas see tüdruk on ka gangster?"

„Ta on üks neist," tunnistas David.

„Soowin, et oleksin wõinud teda kõnetada!" ohkas Sophy. „Ta on küll kummaline tüüp, aga minu meelest on ta ilusaim olewus, keda ma iial olen näinud. Ja ta teemandid, David. Kas nägid ta keed?"

„Jah, tal on palju teemante," ütles David. „Kõik kogutud mitmesuguseilt aristokraatidelt — wäikesed keskööahwrid."

„Kas tahad ütelda," ahmis Sophy, „et need olid warastatud?"

„Suurem osa neist igatahes, arwan. Sa küsisid, Sophy, ja said ka wastuse. Oled tulnud täna wälja musta lambaga. Küüd ära pane tähelegi. Pärast laupäewa olen walmis end kõigest puhtaks pesema. Lõunatan pühapäewal politsei peakomissariga ja wõibolla mainin talle asju, mis ta silmad awawad. Mul on niisugune tunne, et ma lähemal ajal hakkan elama kombeliselt."

„Ja pärast seda?"

„Mida soowiksid sa pärast seda?" küsis David.

„St. George, Hannover square ja mesinädalad Capril."

„Oled wäga ettemõtlik!"

„Mehed on praegusel ajal nii aeglased," ohkas tüdruk.

Nad läksid tagasi oma laua juure. Juhataja, kes oli kogu aeg liikunud nende naabruses, tuli ja kõnetas Davidi madaldatud hääli.

„Arst on selle eviani-wee läbi waadanud, milord," ütles ta. „See oli tõesti rikutud. Ta tahaks teiega salongis kõnelda"

„On ka juba aeg, et mujale liigukime," tähendas Sophy.

Nad tõusid trepist üles ja Sophy kadus riietumisruumi. Juhataja tutwustas hotelli arsti.

„Kas teate, mis sai noormehest, kes tollele daamile selle tableti andis?" küsis wiimane.

„Praegusel momendil küll mitte," wastas David. „Loodan teda aga hiljem kätte saada."

„Ma ei saa aru, kust ta need sai," ütles arst, „sest nad sisaldawad eriti haruldast uimastusainet. Ma ei nimetaks seda just mürgiks, kui on tegemist terwe inimesega, kuid kahetsen, kas too daam tuleb meelemärkusele enne kahtkümmet nelja tundi, ja ka siis wajab ta weel erilist hoolitsemist. Saatsin ühe halastajaõe ta järele waatama."

„Wäga kena teist," ütles David.

„Ma ei ole päris kindel, ma ei tea, kas peaksin sellest ehk politseile teatama," jatkas arst. „Kas wõiksite mõtelda mõnd põhjust, mispärast keegi soowinuks, et too noor daam oleks kahekümneks neljaks tunniks meelemärkusetu."

David mõtles, kortsutades otsaesist.

„Mina teaksin üht põhjust."

„Well, mulle näib, et seda on tahetudki saawutada. Kõik oleneb ta organismist. Niipalju kui mina nägin, on ta wäga tugewa terwisega ja niiwiisi pääseb ta arwatawasti halbadest komplikatsioonidest."

„Ega te saa teda tuua meelemärkusele natuke warem?" küsis David.

„On paljugi asju, mida wõiksin teha," wastas arst. „Too daam näib olewat täiesti üksi?" tähendas ta.

„Sellepärast ongi mul hea meel, et saatsite õe ta juure. Ma ei usu, et teie tasu suhtes tuleks mingisuguseid eriarwamusi, aga tasun selle ise heameelega. Newberry on mu nimi — lord Newberry."

Arst waatas teda uudishimulikult.

„Wäga armas teist," ütles ta. „Usun, et wõin teile lubada, et homme õhtul, kella üheksa paiku, on too noor daam, ütleme, peagu täiesti terwe. See uimastuswahend aga, mida too noormees tarwitas, on keelatud. Kui te ta kätte saate, annaksin ma ta teie asemel politsei hoole."

„Kui mina ta kätte saan," wastas David kuiwalt, silmad sihitud Sophyle, kes tuli just wastasuksest, „ei ole politseil temast enam mingit muret."

*

Sophy oli kojusõidu ajal ebaharilikult waikne. David wõttis ta käe.

„Wälja sellega, lapsuke!" nõudis ta.

„Olen armukade sellele ilusale daamile," usaldas ta. „Miks tantsisid sa temaga?"

„Saatanliikusest," wastas David. „Ütlesin sulle, et ta kuulub jõuku. Ta on pealiku hoolealune. Nad kõik hoiawad kokku. Ta isa oli kord nende eestwedaja. Wiimane on praegu eluaegsel sunnitööl ja teised waatawad siis tüdruku järele. Nad saatsid ta siia mind wõluma."

„Kas tal õnnestus?" küsis Sophy kergelt.

„Ei," teatas David. „Ausalt öeldes, mulle tundub, et natuke diplomaatiat minu poolt ei olnuks halb. Arwatawasti rahuldanuks teda wähimgi flirt, ja olen täiesti kindel, et tal oli midagi mõttes, mida mina peaksin teadma. Reuben teadis seda, see kaabakas. Seepärast mürgitaski ta selle wee."

„Ja mis teed sina nüüd, kui tead, et sinu eest on midagi warjatud?" küsis Sophy kartlikult.

„Arwatawasti jatkan esialgset kawatsust... Mis! Kell on juba kaks?" imestas ta, kui auto peatus. „Kas pean tulema sinuga kaasa ja wabandama su ema ees?"

„Taewa pärast mitte!" palus tüdruk. „Ema on kindlasti woodis ja mul on wõti iga sissekäigu jaoks, pealegi laseb Anna mind tagatrepist üles. Ära tule wälja, palun! Kas näen sind homme?"

„Kardan, et mitte," wastas David, häälestõsinedes kõigist püüdest hoolimata seda lõbusana hoida.

Tüdruk wiibis weel, olekus nagu midagi ootawat. Siis wajus maailm hetkeks ära. David tundis tüdruku pehmete huulte puudutust oma põsel ja kaht kätt endale kaela ümber keerduwat.

„Oo, David," sosistas ta, „kas ma — ka mina ei suuda sind wõluda, armas? Kas mina ei suuda sundida sind jätma seda koledat wärki? See ei ole sinu wääriline. Nad on sead, nad on pannud sind kannatama, nad pole kohelnud sind ausasti; nendega ei kituta kui omasugustega. Kohtle neid nagu neid peab kohtlema. Las politsei ja seadus hoolitseda nende eest. Ära sea oma elu nende wastu! Sa murrad mu südame, kui sinuga peaks midagi juhtuma."

Hämar walgus paistis sisse läbi wihma-märjaks peksetud akende, aga selleski walguses nägi ta pisaraid tüdruku silmis, mis nende sinategi weel sügawamaks. Weelkord tundis ta pehmete huulte puudutust.

Ta oli pooleldi püsti tõusnud — ja hingeldas. Tüdruku nägu — armas tüdrukunägu — naeratuse ja pisarate kohtamispaik — oli surutud tema oma wastu. Sophy kulmud olid kõrgel ja suuurgad tõmblesid.

„Well, David?"

„Kalleim," lubas too, „lähen nii ettewaatlikult kui saan. Pean teistele mõtlema, kui lähen küllalt ettewaatlikult. Saame kindlasti hakkama, ja kui saame — kas tahad —"

Tüdruk suudles teda weel kord enne wälja hüppamist.

„Küll wõttis aega, armas, enne kui küsisid seda minult," ütles ta, lehwitades käega. „Mu dugi tahan ma."

Ta oli läinud, hõbedane joon ainult wõrkus üle õue. Davidi süda lõi kiiremini, kui nägi teda trepist alla kaduwat. Wiimaste aastate kibedus näis kõik kui käega pühitud. Kuu wihmapiiskade teraw sahin puie lehil tundus hirmuäratawana ja koledana.

Kriis Prantsusmaal

Chautemps'i walitsus lahkus ametist

Sotsialistid kutsusid ära oma ministrid, kuna valitsus ei nõustunud valuutakontrolliga. — Rahvarinne lagunemas. — Meeleavaldusi Pariisis

Kommunistid nõuavad Leon Blumi valitsust

Pariis, 14. 1. (ETA) (Havas) Chautemps' kabinett otsustas lahkuda ametist. See otsus tehti pärast seda, kui sotsialistid olid otsustanud oma ministrid valitsusest ära kutsuda. Sotsialistid otsustasid valitsusest lahkuda seepärast, et kommunistid olid wõtnud endile tegewuswabaduse Chautemps' walitsuse suhtes.

Täna hommikul kell 5.05 peaminister Chautemps oma ministrite saatel läitis Elysee'sse esitama wabariigi presidendile walitsuse lahkumispalwet. Arwatakse, et president teeb Chautemps'le ülesandeks asuda walitsuse ümbermoodustamisele.

Sündmused saadikutekojas arenesid järgmiselt: Pahempoolsete komisjoni koosolekul eile õhtul sotsialistid seletasid, et nad ei wõi ilma oma rühma arwamist ära kuulamata nõustuda selle kohaga pahempoolsete komisjoni poolt wäljatöötatud usaldusformelis, mis käib „wääringuwabaduse säilitamise" kohta ja mis sinna on mahutatud walitsuse nõudmisel. Sotsialistide parlamendirühm pidas nõu ja otsustas nõustuda selle lisandusega. See rühma otsus tehti 75 häälega 36 wastu. Kui saadikutekoja koosolek algas uuesti, luges esimees Herriot ette pahempoolsete komisjoni poolt wäljatöötatud usaldusformeli. Wähemusrühmade nimel rahwasaadik Barety pani ette paranduse, et saadikutekoda kinnitaks usaldusformelis oma eelmisi hääletusi, millega waluutakontroll on tagasi lükatud. Seda parandust toetas ka endine peaminister Flandin, seletades, et peaminister Chautemps on alati waluutakontrolli wastu olnud. Ta tähendas, et sotsialistid on korduwalt toonitanud waluutakontrolli tarwidust, ja seepärast on tarwis, et kaotataks igasugune kahtlus wääringu asjus. Sotsialistide esindaja Serol seletas, et tema rühm, soowides säilitida rahwafronti, hääletab usaldusformeli poolt. Nüüd wõttis sõna kommunistide esindaja Ramette. Ta awaldas kahetsust, et Chautemps ei taha täielikult täita rahwafrondi programmi. Ta loetles oma erakonna sotsiaalsed nõudmised ja lõpetas sõnadega: „Kui meie ei hääleta usaldusformeli wastu, siis ainult seepärast, et meie ei soowi murda rahwafronti." Peaminister Chautemps wastas seepeale: „Ramette oli wäga awameelne. Mina nõudsin saadikutekojalt, et ta kooonduks walitsuse ümber frangi seisundi kõwendamiseks. Ja just sel tunnil Ramette loetles terwe rea tohutuid kulutusi, mida tema erakond nõuab. Mina jään truuks antud sõnale. Ramette nõudis ainult oma wabadust. Ta saab minult oma wabaduse." (Elawad kiidusawaldused keskel ja osalt ka pahemal tiiwal.)

Pariis, 14. 1. (ETA) (Havas) Asjaolu, et peaminister Chautemps oli annud kommunistidele täielik wabaduse usaldusformeli hääletamise asjus, tekitas sotsialistide ridades teatawat hämmastust. Ses olukorras sotsialistid ja kommunistid nõudsid waheaja tegemist saadikutekoja koosolekule. Sotsialistid teatasid, et nad lakkawad koos töötamast walitsusega, kui peaminister Chautemps ei anna neile rahuldawat lubadust, et walitsus tahab toetuda rahwafrondi enamusele. See sotsialistide otsus põhjustaski walitsuse lahkumise.

Kui saadikutekoja koosolek hommikul kell 4.45 algas uuesti, olid walitsuse pingid tühjad. Esimees Herriot teatas, et peaminister Chautemps on temale teatanud, et walitsus ei ole enam huwitatud waidluste jatkamisest. Seega esimees lõpetas koosoleku.

Saalist lahkudes kommunistid hüüdsid: „Elagu rahwafront!" Paremalt tiiwalt wastati neile: „Käige Moskwasse!" Muid wahejuhtumeid ei olnud.

Pariis, 14. 1. (ETA) (Havas) Sotsialistliku erakonna parlamendirühm awaldas järgmise seletuse sotsialistlike ministrite walitsusest lahkumise põhjuste kohta: Sotsialistlik rühm, olles uuesti kinnitanud oma truudust rahwafrondile ja olles seletanud, et ta on alati walmis rahwa huwides toetama energiliselt walitsust, kes tahab jatkata parlamendivalimistel heakskiidetud programmi teostamist, iseäranis praeguses olukorras, kus feespool on tarwis kaitsta wabariiklikku korda ja wäljaspool organiseerida rahu, konstateerib lahetusega, et saadikutekoja wiimasel koosolekul kommunistlik erakond seletas, et ta ei taha koos töötada enamusega, ja et peaminister teatas, et ta annab sellele erakonnale tagasi tema wabaduse, andes seega walitsuse poliitikale uue suuna. Niisuguses olukorras walitsus ei wõi enam toetuda rahwafrondile. Järelikult otsustas rühm, et sotsialistlikud ministrid ei wõi enam jääda walitsusse.

Kommunistid Pariisis alarmiseisukorras

„Blum võimule" ja „Tööandjate liidu juht Gignoux võlla!"

Pariis, 13. 1. (ETA) (DNB) „Liberte" teatab, et kommunistid on Pariisis alarmiseisukorras. Leht olewat kindlast allikast kuulnud, et kommunistid kawatsewad neljapäewa õhtul Pariisi lääne- ja põhjaosas toime panna meeleawaldusi ja wägiwallaakte, et põhjustada walitsuse tagasiastumist ja üldstreigi alustamist.

Neljapäewal kell 18 liikus sadandeid kommuniste ja marksiste Internatsionaali lauldes läbi börsilinnaosa. Nad murdsid läbi mitme politseitõkke. Kogu liiklemine, mis sel kellaajal on wäga elaw, jäi seisma. Lärmitsew rahwahulk murdis endale tee läbi Suure bulwaari Wabaduse platsile, hüüdes: „Blum wõimule!" ja „Tööandjate liidu juht Gignoux wõlla!"

Prantsuse saadikutekoja abiesimeheks kommunist

Pariis, 13. 1. (ETA) Prantsuse saadikutekoja abiesimeheks waliti kommunistide kandidaat Duclos 277 häälega 213 hääle wastu.

Uus valitsus loomisel

Kommunistid jäetakse välja

Pariis, 14. 1. (ETA) (Reuter) Chautemps lahkus Elysee'st kell 6.15. President Lebrun algas kell 10 poliitiliste juhtidega nõupidamisi uue walitsuse moodustamise asjus.

Chautemps' kabinet oli teine rahwafrondi walitsus Prantsusmaal. Selle walitsuse langemine tähendab wähemalt ajutiselt rahwafrondi lagunemist Prantsusmaal, sest rahwafront ei wõi püsida ilma kommunistideta, kelledest radikaalsotsialistid nüüd on lahku löönud.

Saadikutekoja kuluaarides walitseb arwamine, et uus walitsus luuakse radikaalsotsialistide poolt tsentrumi pahempoolsete rühmade toetusel.

Pariis, 14. 1. (ETA) (DNB) ühenduses walitsuse kriisiga kõneldakse siinseis poliitilisis ringkonnis ka wõimalusest, et Sarraut moodustab uue walitsuse, kust jäetakse kommunistid wälja. Ent kõneldakse ka weelgi pahempoolsema walitsuse moodustamise wõimalusest. Üldiselt seisukord on praegu segane. Suuri raskusi on tekkinud eriti bewiiside turul.

Itaalia teeb kihutustööd Korsikal

London, 13. 1. (ETA) (Havas) „Manchester Guardian'i" diplomaatilik kirjasaatja kirjutab, et Itaalia on nüüd laiendanud oma kihutustööd ka Korsika saarele. Kirjasaatja teatab, et Livornos on moodustatud komitee „Korsika ja Dalmaatsia", kes saab Itaalia walitsuselt kuus miljonit liirat toetust aastas. See toetus on määratud ajakirjade wäljaandmiseks, mis peawad edendama irredentistlikku liikumist Korsikas. Kirjasaatja on arwamisel, et Itaalia propaganda ei ole seni saawutanud pisematki edu.

KASUTAGE JUHUST!

Homsest päevast alates laseme müügile

suure hinnaalandusega

suurema hulga mitmesuguseid

daamide kingi

Inventuurväljamüük kestab 15.—31. jaanuarini

Flamingo

Pärnu m. 10 (Linnaapteegi kõrval) ja Kuninga 9

Öölokaal DANCING „PARIS" Müürivahe 2

Tänasest peale blinid musta kalamarja ja teiste lisandustega

Uus eeskava Lory & Enrico

Välismaalt saabunud tantsijatepaar

Kabaree algus igal õhtul kell 10

Täna, 14. jaanuaril

Du Nord blinihooaja avamine

C. Chautemps

Kriisi põhjused

Prantsusmaa on sattunud sotsiaalsetel vastoludel jälle kriisikeeristesse. Praegused teravused on saanud alguse õieti tühistest põhjustest „Goodrichi" tehastes, mis töötasid relvastamise alal (valmistades muu seas sõjaväele lennukeid) vallandati üks vene tööline Rivinoff töö alal ette tulnud vastolude pärast. Tema vallandamise pärast alustasid teised töölised protestistreiki.

Nüüd selgus, et möödunud aastal sõlmitud n.-n. Matigneni kokkulepe tööolude korraldamises osutus puudulikuks ja laiemad töötavad kihid leidsid, et tööandjad kokkuleppe ebatäpsuste tõttu on seisukorras, kus nad võivad annulleerida tööliste poolt kätte võidetud sotsiaalseid soodustusi. Ametiühingud võtsid asja reguleerimise seepärast oma hooleks, kui valitsus pealegi oli annud lubaduse tööliste õiglastele nõudmistele vastu tulla.

„Goodrichi" töölised alustasid seejärele jälle tööd, kuid tööolude üldine korraldamise küsimus hakkas ametiühingutes käärima, tekitades üldiselt äreva meeleolu, mis kajastus riigi rahanduslikul olukorral ja kõigutas usaldust valitsuse poolt seni eduga teostatud rahaasjanduse saneerimise vastu.

Kui valitsuse peaminister Chautemps pani ametiühingutele ja tööandjate organisatsioonidele ette asuda läbirääkimistele uue üldisema töövahekordi reguleeriva kokkuleppe sõlmimiseks, hakkasid tööandjad sellest põiklema, seades lisatingimusi ja venitades asja, mis omakorda ametiühinguid ärritas ja provotseeris radikaalsematele seisukohtadele. Et tööandjatele ja kapitalistlikele ringkondadele piirata võimalusi rahanduskriisi süvendamise ähvardamisega mõjutada töötavaid klasse, hakkasid ametiühingute ja sotsialistide ringkonnast tõusma hääled, mis nõudsid valuuta- ja väärtpaberite kontrolli sisseseadmist riigi poolt. Valitsus oli kategooriliselt niisuguste abinõude vastu.

Sel pinnal tekkis konflikt parlamendi kokkuastumisel, mis nüüd lõppes valitsuse tagasiastumisega. Kriisi lahendamine on praegu seda raskem, et valimistel võitjaks tulnud rahvarinne, mis koosneb radikaalidest, sotsialistidest ja kommunistidest, on omavahel lõhenenud, teissugusele enamusele toetuva valitsuse loomine näib aga olevat kui mitte võimatu, siis ometigi suuri pingutusi nõudev.

Ulster ei ühine liriga

Londoni läbirääkimiste kavas iri jaotamise küsimus

Belfast, 13. 1. (ETA) (Reuter) Ulsteri peaministeri Craigavon teatas, et Põhja-Iirimaa parlamendi walimised toimuwad 9. weebruaril. Seni oldi üldiselt arwamisel, et walimised peetakse maikuus. Sel puhul awaldatud teadaandes ütleb peaminister, et Eire peaministri De Valera kawatsus, esile tõsta läbirääkimisil Briti walitsusega Põhja-Iirimaa Eirega ühendamise küsimus, on teinud tarwilikuks selgesti näidata Ulsteri seisukohta. Sest saadik kui mina astusin oma kohale, olen ma alati rõhutanud, et kõik ulsterlased on selles küsimuses ühisel seisukohal. Nued parlamendivalimised on wälja kuulutatud selleks, et wõimaldada rahwale ise ütelda oma otsus ja ma ei kahtle, et rahwa wastus kinnitab meie senist seisukohta, üteldakse teadaandes.

London, 13. 1. (ETA) (DNB) Eelseiswate Inglise-Iiri läbirääkimiste puhul De Valera seletas „Press Asfociationi" esindajale, et läbirääkimistel tulewad arutusele peamiselt Iiri jaotamise küsimus ja kaitse- ja rahanduskküsimused. Algatus läbirääkimisteks on tulnud temalt. Läbirääkimistel ei ole midagi ühist Inglise walitsuse seletusega Iiri uue põhiseaduse kohta, ütles De Valera.

Siinsed lehed, käsitledes mainitud läbirääkimisi, on arwamisel, et Inglise ja Iiri wahel saawutatakse kokkulepe kaitseküsimusis, ja et lõpetatakse Inglise-Iiri kaubandussõda.

Beck peatub Berliinis

Warssawi, 13. 1. (ETA) Poola wälisministri Becki peatumise kohta Berliinis lehed kirjutawad, et wälisminister peatub kaks päewa Berliinis selleks, et pidada Saksa juhtiwate isikutega läbirääkimisi rahwuswaheliste koostöötamise asjus, kuna Genfis ta ei näe Saksamaa esindajaid. Saksamaa juhtumine rahwuswaheliste koostöö probleemile huwitab aga suuresti Poolat.

Berliin, 13. 1. (ETA) Poola wälisminister Beck saabus täna hommikul Berliini. Tal oli keskpäewal jutuajamine Saksa wälisministri von Neurathiga.

Homme algab hooaja raadioaparaatide ja gramm.-heliplaatide

väljamüük

mis kestab kuni 1. veebruarini. Müügile tuleb hulk moodsaid kõrgekwaliteedilisi raadioaparaate ja huvitawaid gramm.-heliplaate kuni 75% hinnaalandusega.

% „ESTO-MUUSIKA"

Tallinn, Viru tän. 2., tel. 478-40, 41, 42.

Kriis algas töötülide lahendamis

Kardeti spekulatsiooni frangiga. — Chautemps tõstis usa muse, kuid ei jäänud ootama hääletamist

Pariis, 13. 1. (ETA) (DNB) Kolmapäewal pärastlõunat leidis Matignoni lossis tööandjate ja tööliste wahel aset nõupidamine, mis oli kokku kutsutud peaminister Chautemps' poolt. Pärast nõupidamist awaldati ametlik teadaanne, milles üteldakse muuseas, et nõupidamisel peaminister Chautemps on toonitanud, et on kawatsusel lihtsustada uut töötülide lahendamise seadust lahendusprotseduuri kiirendamise mõttes. Samuti kawatsetakse määrata karistusi neile, kes saboteeriwad wõi jätawad tähele panemata tehtud wahekohtu otsused. Edasi tahetakse põhimõtteliselt selgitada ka wallandamiste küsimust. Seda seadust tahetakse pärast selle wastuwõtmist parlamendi poolt waljusti rakendada tegelikus elus, ütles Chautemps.

Peaminister Chautemps'l on olnud läbirääkimine rahaminister Bonnet'ga. Poliitilisis ringkonnis antakse sellele läbirääkimisele suurt tähtsust. Arwatakse, et Bonnet on juhtinud tähelepanu sellele, et sotsiaalsete tülide tekkimine on dewiiside turul esile kutsunud tunduwa pinewuse. Bonnet olewat toonitanud, et praegune kriis tuleb tingimata lahendada. Chautemps'l on olnud läbirääkimine ka Prantsuse panga kuberneriga. Läbirääkimisel on arutatud abinõusid, mis tuleksid kohe tarwitusele wõtta, et wältida spekulatsioone frangiga. Täna enneõunat peetakse ministritenõukogu istung, kus Bonnet annab lähemaid seletusi rahanduslikust olukorrast. Saadikutekoja kuluaarides olid kolmapäewa õhtul lewinud kuulduseid walitsuse kriisist. Oldi arwamisel, et rahaminister Bonnet on esitanud peaminister Chautemps'le oma lahkumispalwe. Tema järglasena nimetati endist peaministrit Sarraut'd.

Pariis, 13. 1. (ETA) (Reuter) Siin walitseb tunduw ärewus, sest kardetakse spekulatsiooni arenemist frangiga. Walitsuse tänane koosolek pühendatakse peamiselt rahandusliku seisukorra arutamisele. Kuulduseid rahaministri Bonnet' wõimalikust lahkumisest ja asjaolu, et Sarraut'd mainitakse teatawais ringkonnis kandidaadina peaministri kohale walitsuse kriisi tekkimise korral, ei mõju just rahustawalt. Kaheldakse, kas wääringute tasakaalustamise fond suudab hoida franki tema praegusel tasemel.

Pariis, 13. 1. (ETA) (Reuter) Ametlikult teatatakse, et walitsus ei astu tagasi. Walitsuse kriis on ajutiselt lahendatud. Walitsuses kaalutakse küsimust ajutiselt katkestada frangi noteerimine, et tõkestada spekulatsiooni. Edasi teatatakse, et walitsus on üksmeelselt otsustanud energiliselt kaitsta franki.

Pärast walitsuse koosolekut seletas rahaminister Bonnet, et walitsus on üksmeelselt tagasi lükanud dewiiside kontrollimise ettepaneku. Seewastu asub walitsus seisukohal, et on tingimata wajalik eelarwe tasakaalustamine. Walitsus on kindlasti otsustanud säilitada awalikku rahu ja maha gune kihutustöö.

Peaministri seletusi sa kojas

Pariis, 13. 1. (ETA) (Reuter) Chautemps esines neljapäewa õhtul kõnega, mille lõpul ta esitas walitsu muse. Chautemps ütles oma kõnes, ei ole olnud mingit reaalset põhjust kartuseks rahanduslikku seisukorra pä duslik seisukord detsembrikuus oli ra wõetud tarwitusele kõik abinõud u loomiseks. Eelarwe oli tasakaalusta amet oli wõimeline täitma kõiki koh aasta käesolewas weerandis. Ent j tustöö ja selle kihutustöö siistemaatil kestis edasi. Lewisid jutud üldstreigi test rahutustest, mis panid rahwa nä

Enneks need rahutused on nüüd kaba käitiste streik lõppes tänu walitsuse po wõetud abinõudele. Mina eitan kategoo gi lahendamisel mina oleksin talitanud kaalun töökonflikte inimliku arusaamise awalike käitiste mäss ei olnud sihitud Mina püüan täita oma ülesandeid tööt sel täie tõsidusega. Goodrichi tehaste tö meremeeste streik on lahendatud, kuid n juhtumite kordumise wältimiseks soowib lament wõtaks wastu töökoodi, mis kind rahu. Töölised peawad waastutafuks töö lustamise eest tunnustama seda, mis p nud nende heaks, ja loobuma kõigist eb nõudest. (Kiiduawaldused keskelt ja p Mina ütlen, et kui teatawad isikud jatkawad awalik

damist, siis langeb neile seadu

Chautemps käsitles seejärele ETAM'i af kestasid äärmiste parempoolsete ja kom alanud hüübed. Jatkates Chautemps ü kriminaaltegude wastu wõitlemisel ei ol siseministri samuude heakskiitmisel ja t kamõistmisel. Selle põhjuseks olid rahu puudumine maal. Walitsus on otsusta sõtsiaalse rahu ja tasakaalustada eelarw litsus mõistab hukka börsi kontrollimise temps pöördus saadikutekoja poole palw kaaluda ja kindlaks määrata oma seisu tuste suhtes, eriti mis puutub rahandus

Pärast Chautemps' kõnet katkes koja istung kuni kella 21.30-ni. S waheaega kuni kella 23.00-ni. Saa aarides ollakse üldiselt arwamisel, kõne ei ole tugendanud walitsuse leia täielikku heakskiitmist sotsialist nistide poolt. Seewastu radikaalso on otsustanud awaldada walitsusele jud kalduwad arwamisele, et Chaute ela üle tänast ööd. Blumi on näh saadikutekoja saalist kahwatanud näe

Prantsuse senati esime tagasi

Pariis, 13. 1. (ETA) Senati e walitud senine esimees Jeanneney, nin 7 wastu. Kuus senaatorit jätsid oma

Eesti luulet ungari keeles

Ungari luuletaja Géza Képes on awaldanud möödunud jõuludeks kunniwälimusliku tõlgete antoloogia, millele eessõna on kirjutanud László Szabó. Antoloogia sisaldab tõlkeid itaalia, prantsuse, inglise, saksa, saksa, austria, soome eesti ja wene luulest. Kõige rohkem on tõlgitud inglise ja saksa, kõige wähem prantsuse ja wene autoreid. Eesti keelest on tõlgitud rohkem luuletusi kui soome keelest. Esitatud on järgmised luuletajad: Eestist — Marie Under wiie luuletusega, G. Suits, H. Wisnapuu, Joh. Semper ja Joh. Barbarus — igaüks ühe luuletusega.

Soomest: Eino Leino, W. A. Koskenniemi ja Lariu Kyösti — igaüks kahe luuletusega: O. Manninen ja Uuno Kailas — kumbki ühe luuletusega.

Edasi on esitatud, Baudelaire, Verlaine, Rimbaud, Valéry, Prudhomme ja Ronsard (à üks luuletus); M. Bontempelli, Alda Negri, G. Lipparini j. t. itaallasi; W. Shakespeare, J. Donne, T. S. Eliot, J. Webster; Hölderlin, Stefan George, Rainer Maria F. K. Ginzkey, A. Lernet Holenia; P Nikitin, Jessenin (igaüks neist neljast

Antoloogia on üle 8 trükipoogna f bibliograafilisi andmeid iga esitatud

Sama tõlkija poolt on ilmunud M luuletuse „Agulis" tõlge Budapesti leh

O. V. Kask †

10. jaanuaril 1938. a. suri kauaa helkonna seltskonnategelane ja en kooli juhataja Otto-Vilhelm Kask O. V. Kask oli Hageri Haridusselt konnakooli, end. Hageri Rahvama dusseltsi, Kernu Maanaiste Seltsi pillide orkestri energilisemaid asuta

O. V. Kask sündis 4. jaanuaril 18 las. O. V. Kaske mälestab tänutun kihelkond.

Ka väikelapse nahahooleks NIVEA!

Lapse õrn nahk vajab eriliselt pehmet kaitsevahendit. Hoolitseva emana tarvitage selleks ikka Nivea-kreemi. Nivea puhastab nahka, tugvendab teda, takistab ärrituste ja haudumisnähete tekkimist ja annab lastele selle sametpehme puhta jume, mida meie kõik imetleme neil nii meeleldi.

Hinnad alates 30-nest sendist. W. Mehks, Tallinn

Aruvälja Andres

istub koduses arestis

Sedasinast pealkirja lugedes mõni lugeja kindlasti muikab ja mõtleb, et nüüd a'ab wana Andres lorijuttu. Mol on aga tõsi taga, sest suure lume pärast ei pääse ma mette änam oma taluft wälja ja mo obused raabiwad tegewuseta tallis.

Waja oleks wili weskisse wiia ja küttematerjale koju wädada, aga teed on nii umbes, et ära mine reega õuest wäljagi.

Jaan tuli praegu ka sepapajast tuppa ja me peame kahekesi aru. Ma ütle sedasi: „Praegu kiidetasse küll olewat suur tehnika õitseaeg ja motoriseeritud ajajärk ning uusi insenere koolitatasse ühtepuhku juure, aga nüüd istume siiski lumewangis."

Jaan konstateerib: „ah, taat, pankrotis on puha see wärk. Seni pole osatud konstrueerida sehukseid lumesahku, mis aitaksid maanteid lumest lahti rookida. Seepärast käalu ma seda asja, et kas peaksin õige ise üht lumesahka tegema akkama."

Ma ütle omakorda, et ega see nõu laita ei ole. „Me wõime siis ometi oma tarwis teed lahti ajada."

Pealeselle räägib Jaan: „See on ju tõsi, et nüüd pole mitu aastat õiget talwe olnud ja ränk lumi saabus nagu üllatusena, aga ma mõtle, et maawalitsused peawad ka walmis olema sehukesteks üllatustess. Sest see ei wõi mette nii olla, et kui juhtub tulema lumerikas talw, et siis kogu elu ja liikumine jääb maanteedel toppama."

Neid sõnu kuuldes pidi ma Jaanile jällegi õiguse andma, sest raskess läheb elu, kui inimesed ei pääse änam liikuma. Wanasti aeti pärast suuri tuiskusi kogu küla mehed lund rookima, et postisaanid ei jääs seisma, nüüdki ei saa teisiti, kui et teed olgu lahti. Seda aga pole teps mette. Raadio kaudu kuulutasse iga õhtu, et lahti on need ja need tähtsamad teed, suur osa teid on aga puha umbes.

Jaan ütleb: „Küi praegu juhtuss tulema sõda, küll oless siis äda sõjawäe ja wooride wõoga. Ega kõiki sõdureid saa suuskadele panna."

See on tõsi küll. Ma ole lehest lugend, et sõja puhul peawad mobiliseeritud olema kõik otomobiilid ja wäoautod, aga mis kasu neist on, kui teed hanges.

Seepärast arwa ma oma talupoja inimesemõistusega, et lume wastu wõitlemisess tuleb wõtta tarwitusele energilisemaid abinõusid. Eesti rahwas on käind läbi tulest ja weest ja lausa äbi asi oless, kui jääme jänni nüüd lume ees.

Keegi ei wõi ütelda, et ainult tänawune talw on juhuslikult nii lumerohke ja seepärast pole mõtet matta suuri rahasid lumesahkade ja masinate sisse. Lund wõib tulla ka edaspidi, sest looduse seadusi ei suuda lihalik inimene ette näha ega seletada.

Ja kuna me sii Aruwäljal asume lumesahka walmistama oma wäikses sepipajas, siis tehtagu seda ka suurtes tehastes, nõnna et rahwas pääseb jälle liikuma teede peal.

Andres Aruwäli.

Kindlustusselts loobub tasumast

Kukruse kooperatiivis kõrvaldatud kauba kahju

Kohtla-Järwe kooperatiiwi Kukruse harukauplises toime panbud „murdwarguse" selgitamise järele ilmus kohale kindlustusseltsi, kus kaup murdwarguste wastu kindlustatud, esindaja, et kohapeal olukorraga tutwuda. Nagu esindaja seletas, loobub selts käesolewal korral kinnitussumma wäljamaksmisest, sest murdwargust pole ju üldse olnudki. Kooperatiiwi kahju kõrwaldatud ja hiljem warastatud kauba näol tõuseb üle 3000 krooni.

„Kui vähe ta hoolib oma heast nimest!"

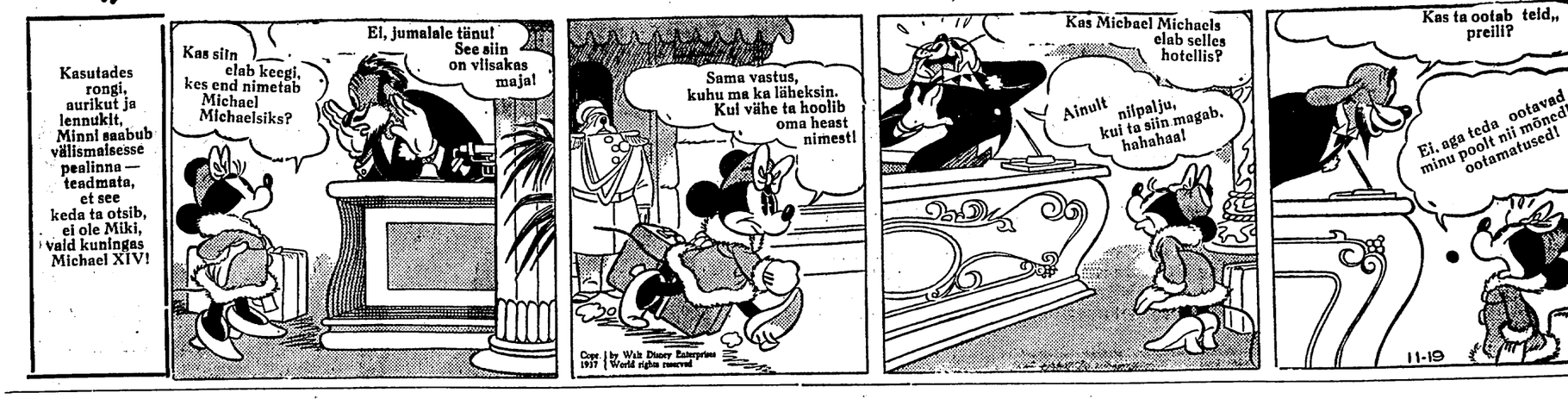

N. Wenes elutsewad inglased tegunewad N.-Jõesuhu

Inglise saatkond otsib vastavat puhkekodu

N.-Jõesuhu on asutamisel suurem puhkekodu inglastele. Selles asjas pöördus Inglise saatkond hiljuti Narwa linnawalitsuse poole päridagain andmeid, kas on wõimalik üürida wõi osta suuremat maja puhkekodu asutamiseks. Linnawalitsus teatas saatkonnale, et Poska tänawal leidub kaks maja, mis on mõlemad korralikud ehitused ja milliseid on wõimalik ostu teel omandada. Seni pole aga weel saatkonnalt saabunud wastust.

Kuuldub, et N.-Jõesuhu asutatawasse puhkekodusse tahetakse mahutada Briti kodanikke, kes elawad praegu Nõukogude Wenemaal. Need inglased on elanud Wenemaal juba kogu oma eluaja. Nende hulgas leidub rohkesti arste, professoreid j. t. kõrgema haridusega isikuid, arwult 20 ümber. Inglastel ei olewat aga nende kodumaal isegi mitte sugulasi. Paar arsti on pärinud andmeid, kas nendel osutub wõimalikuks ka koha peal praktiseerida. Kui lahendatakse elukoha küsimus, siis sõidawad inglased Wenemaalt N.-Jõesuhu, mis jääks nendele alatiseks elukohaks.

SSSR jatkab konsulaatide sulgemise nõudmist

Briti ei tunnusta pariteedi põhimõtet

Moskwa, 13. 1. (ETA) (DNB) Siinseist diplomaatilisest ringkonnist kuuldub, et Nõukogude Liidu wäliskomisfariaat on pöördunud ka Afganistani, Iraani, Türgi ja Tschehhoslowakkia diplomaatlike esindajate poole nõudmisega sulgeda enamik oma konsulaaresindustest Nõukogude Liidus. Nõukogude walitsus nõudwat, et Afganistan sulgeks kolm konsulaaresindust. Seega ei oleks Afganistanil Nõukogude Wenes enam ühtki konsulaati. Iraan pidawat likwideerima kaheksa konsulaaresindust, kusjuures Nõukogud sulgewat Iraanis on 11-st konsulaadist kümme. Türgile olewat teatud ettepanek sulgeda oma wiiest konsulaadist neli. Nõukogude Liit piirduwat oma poolt ainult ühe konsuraaresindusega Istanbulis. Eriti üllatab siinseid diplomaatlikke ringkondi asjaolu, et Nõukogude walitsus nõuab ka Tschehhoslowakkia peakonsulaadi sulgemist Kiiewis, mis Tschehhoslowakkia ainukese konsulaaresindusena Nõukogude Liidus awati alles poolteise aasta eest.

London, 13. 1. (ETA) (DNB) Nagu teatakse, on Briti ja Nõukogude Liidu walitsuste wahel praegu käimas läbirääkimised konsulaaresinduste pariteedküsimuses. Ametlikult seletatakse, et Suur-Britannia ei tunnusta pariteedi põhimõtet.

„Daily Telegraph" kirjutab Nõukogude Liidu nõudmise puhul, et selle tõelisteks põhjuseks on soow puhastada Leningrad kõigist wälisriikide esindustest.

150-kordne varas langes lõksu

Tallinnast põgenes, Wiljandis warastas ja Walgamaal tabati

Läinud aasta sügisel oktoobrikuus pandi Wiljandis Kantrekülas linnaosas toime riba wargusi. Nii wiidi Marmori t. nr. 3 asetsewast Alma Orawa pagaritöökoest ära mitmesugust toidukraami, Kirikumõisa t. nr. 23 elawalt Helmi Hiiopilt kaks kirwest, samas elawalt Ann Kõresaarelt riideid jne. Hiljem leitti osa warastatud kraami Köstri tänawalt ühe maja aiast.

Wiljandi kriminaalpolitsei läks nüüd korda selgitada, et Kantrekülas aset leidnud wargused on pannud toime wana retsidiwist Aleksander Wäli, 27 a. wana, pärit Saaremaalt Torgu wallast. Wäli on legendaarse kuulsusega wargapoiss, kelle patukoorem minewikus kaosneb ligemale 150 mitmesugusest wargusest, ja kes aastaid on istunud kinni wangimajades.

Möödunud aasta sügisel õnnestus tal pääseda põgenema wõimude käest Tallinnas Balti jaamas rauduskäsi. Mees oli seepeale liikunud ringi mööda maad ja peatunud ka Wiljandis. Kuna põgenik kannatas nähtawasti nälga, siis asus ta Wiljandis rewideerima kodanike panipaiku, warastades eelkõige endale tööriistadeks kaks kirwest. Aleksander Wäli tabati mõni aeg tagasi Walgamaal Walga kriminaalpolitsei polt ja istub praegu wanglas.

Elektriventilaatorid Käva allmaakaevandusse

Kohtla-Järwe põlewkiwitööstuse juhatusel on tekkinud kindel kawatsus sisse seada oma suuremasse allmaakaewandusse Kõwas elektrijõul töötawad wentilaatorid wõimega à ca 500 kuutmeetrit õhku minutis.

Viljandi peab vene keelt soovitavaks

Haridusministeeriumi järelepärimine linnawalitsusele

Haridusministeeriumi kooliwalitsus on pöördunud järelepärimisega linnakooliwalitsuste poole küsimuses, kuidas waadatakse wene keele õpetamisele koolides. Wiljandi linnakooliwalitsus kaalus nüüd seda küsimust ja asus seisukohale, et esimeseks wõõrkeleks koolides peaks jääma inglise keel.

Wene keele õpetamist üldhariduslikes koolides peetakse aga soowitawaks ja tarwilikuks, kuid selle teostamine näib kujunewat raskeks. Wiljandi kooliregelased arwawad, et teiste ainete arwel wene keelt ei oleks soowitaw õppekawasse wõtta. Kui aga saadakse sisse seada waid üksikud wene keele tunnid, siis pole sest palju kasu, kuna keeleoskust ei saa sellega kätte õppida.

Saatuslik telefonikõne

Tabati Kukruse ühiskaupluse tühjendaja

Neljapäewal, 13. jaan., sattus Jõhwi kriminaalpolitsei Kohtla-Järwe kooperatiiwi Kukruse harukauplusse tühjendamisel ja wargusе lawastamisel kaasaitajale Lehowale jälile õige omapärasel wiisil. Kriminaalametnik saabus parajasti Kukrusele, kui Lehowa naine oma mehega pidas telefonikõnet, millest selgus, et tagaotsitaw wiibib Aseris. Kriminaalpolitsei tegi kohe Aseri piiriwalwekordonisse korralduse nimetatud isiku kinniwõtmiseks. Hiljem toimetati mees Jõhwi trellide taha.

Teatawasti wiis L. Kukruse harukauplusest üle 1000 kr. wäärtuses kaupa ära, mille ärijuht talle oli walmis kaanud sarasse.

Algab N.-Jõesuu suvitusmetsa korraldamine

Iga mahawõetud puu asemele kümme uut

N.-Jõesuu suwituskoha uhkuseks on ilus liiwarand ja kaunis männimets. Okaspuumetsa iga on aga ümmargusele 100 aastat. Kuurordi mets on selle wanuse kaugelt üle elanud, mille tulemusena olkase sunnitud kuiwama hakanud puid maha wõtma. Kuna wiimastel aastatel kuiwama hakanud puude hulk on üsna suur, siis nende mahawõtmine wõib muutuda laastawaks. Sellega ühtlasi häwiks suwituskoha ilu.

Niüid on omawalitsus aegsasti hakanud lahendama seda ilumetsa küsimust. Wastawa kawa kohaselt lubatakse kinniswaraomaniket kuiwama hakanud puid maha wõtta ainult teatawatel tingimustel. Kinniswaraomanik on kohustatud linna metsaülema näpunäidetel mahawõetud puude asemele istutama uusi ja nii, et iga mahawõetud puu asemele istutatakse kümme noort puud. Noorte puude eest hoolitsemine toimub omawalitsuse järelewalwe all. Selle korraldusega loodetakse, et suwituskoha mets jääb endiselt N.-Jõesuu iluks.

Välismaalased N.-Jõesuu talikuurordis

N.-Jõesuhu saabusid kolmapäewal Hollandi rahamehed, et weeta puhkeaega kuurordi talwewaikuses. Hollandlastele meelbis N.-Jõesuu sedawõrd, et nad üürisid korteri seal terwe aasta peale. Ärimehed on waimustatud talwisest kuurordist ja nad kirjutasid endi tuttawatele, kutsudes ka neid puhkeaega weetma N.-Jõesuhu.

N.-Jõesuu saab oma postmargid

N.-Jõesuu jaoskonnawalitsusel on kawatsus lasta käiku suwituskoha postimargid. Selles asjas on juba wõõratud postiwalitsuse poole, et saada wastawat luba postmarkide wäljaandmiseks. Postmarkide pildiks jääks ema lapsega raunaliiwal, missugune reklaampilt on tuntud ka wälismaal. Kui palju ja missugust liiki postmarke wälja lastakse, see on esialgu weel teadmata.

Tagaotsitavad ähvardasid tappa

Prefekti karistus järgnes teisel päeval

Kesknädala õhtul ilmusid Kadrina alewiku lähedal Undla asunduse talupidaja Fählmanni talu kaks wõõrast wenelast, kes nõudsid wiina ja selle mittesaamisel hakkasid mõratsema. Algukes võimasid sõnadega, siis tõkkusid peremehele kallale ning löpuks tõmbasid pussi wälja ja ähwardasid Fählmanni tappa. Peremehel läks korda salamahti pererahwaga jaoskonna konstanblile sõna saata, kes kohale ilmus ja ränskajad areteeris.

Isikute kindlakstegemisel selgus, et tegemist on üleriiklikult tagaotsitawate Wassili Borotkiniga, 52 a. w., ja Iwan Rutiniga, 38 a. w. Sõ wastu neljapäewa puhkasid mehed Undla walla arestikambris ja neljapäewa õhtul toimetati nad edasi Rakwere wälispolitsei-jaoskonda, kus nad olid niikauа, kuni Wiru-Järwe prefekt määras neile administratiiworras kummalegi 30 öö-päewa aresti wõi 60 kr. raha. Mõlemad mehed paigutati Rakwere wanglasse.

Vaikus Petseri linaturul

Oodatakse paremat linahinda

Petseri linaturule saabus waikus linahinnade langusega. Põllupidajad, kellel linad müüimata, soowad linu turule wäga tagasihoidlikult ja ootawad paremat hinda. Linu tuuakse müügile waid äärmise rahapuuduse korral.

Reporteri ringwaate

Akadeemilisest nimedest

Sõda korporatsioonide ja üliõpilasmede pärast Tartus on siis nüüd läbiliku lõpuga nii korporatsioonidele kui dele, kes oma senisest nimedest pole ühtki tähte. Just wastupidiselt: igaüks nud. Sest kellel see nimi juba ennem liidselt pikk, on nüüd saanud weel et kui seni oli, näiteks, organisatsioon „Eesti Naisüliõpilaste Selts", siis nüüdsest peale end kutsuma „Üliõpila „Eesti Naisüliõpilaste Selts'iks"". seni oli olemas, ütleme, „Körporatsi ternitas Petseriensis", siis on ta nüüd „Üliõpilaskonwent „korporatsioon Fr Petseriensis" ". Nii et lisa on saadud nes sõnade, waid ka kahekordsete h näol.

Nimede ja nimetuste [illegible]hes on wiimastel aegadel oldud teatawasti m wad. Terwelt kümnedtuhanded kod muutnud oma perekonna- ja eesnim tuhanded on need perekonnakirjade k sel selgitamud. Esimesed on seda te seniste wõõrakõlaliste wõi siindmatu eestistamiseks, teised aga selleks, et saada, mis su õige nimi õieti on ning kes sa oled.

Olen kaalunud ja kaalunud, kum misalasse arwata too — minule isik jakana näiw — nimetsemine seal To see eestistamine wõi selgitamine?

Eestistamine see ei saa olla. eestikeelne wõi =kõlaline nimetus p lohisew sõna „üliõpilaskonwent"? Se täpilt samasugune wõõralõpuline polu näiteks, perekonnanimed „Unspiipson berg" ja „Haljaspõldowitsch", millel mesed kaks kolmandikku on eestik mane aga weidralt wõõras.

Nime ja seisuse selgitamine see a nud. Sest tõlgime eelpool näiteks to tuse „Üliõpilaskonwent korporatsioon tas Petseriensis" eesti keele — mil umbes ühetähenduslike sõnade kogu Umbes: „Petserlaste üliõpilas=k o k ku keha=kogumuse wennastus"... W keelt ju peab mõistetama akadeem konnis. Miks siis anti ja wõeti niis tetu sõnajorutus?

Nii ei saa see kõik kokku olla k mede akadeemiastamine.

Mis ta aga siis on?

Mina küll ei tea. Ütelge ise!

Madalatest hindadest on tingitud ka nõ enne jõulu hakkasid kestmise jõulusega põll ladest laene muuretsema, kuna talwalisel wadel kas põllutarimiseks tarwismineweate miseks wõi seemnewilja muretsemiseks.

Festimaa kuningas

Mihkel Aitsama ajalooline jutustus

40

„Sa valid muidugi haavapuu, see na konti mõõda?" nokkisid teised Tõnu, kes oli pikaldase loomuga, mida mõned pidasid ka laiskuseks.

„Kurat, tammepuu toon! Kui matsu annan, siis maa müdiseb."

„Ära sa kõhtu ära venita, kes siis veel Kirbu Kadrit käib kontsimas," irvitasid teised.

„Kadri teiesuguseid ju ei lase ligi," sähvas Tõnu vastu.

„Millal siis kosjaviina tood? Magatad tüdrukut juba suve läbi, aga kosjadest ei tee väljagi."

„Ega ma sind ikka isameheks kutsu!"

Samal õhtul, kui teolised panid tööriistu ulualla, askeldas keegi jääger oma koertega õues. Teopoisid läksid talle appi ja aitasid koerad talli viia.

„Kuidas teiepool ka läheb? Kas hakkate varsti rukkirehti peksma?" küsis jutukas jääger.

„Esmaspäeval minevat lahti, arvasid teolised.

„Kas ikka õhtul pärast päevatööd?"

„Ei tea veel, kuidas läheb. Uue seadusega olevat küll õhtune rehepeks keelatud."

„Kes seda rääkis?" küsis jääger, kellele see tundus uudisena.

„Keegi vandersell olevat kõrtsis rääkind, et uus seadus ei luba öösel tööd teha. Nii olevat keisri tahtmine," vastati jäägrile.

„Mina olen seda seadust ka näind, aga niisugust peatükki seal sees küll ei olnud."

„Miks ei ole? Ravila mehi on oma silmaga näind, iga kolme rea järele olnud keisri allkiri."

„Üht keisri allkirja olen näind ja seegi oli trükitud."

„See pole siis see õige seadus. Seda hoitavat landstoa peal luku taga," kinnitasid teosulased.

Jääger kehitas õlgu ega osanud sellele midagi vastata.

„Kas Seidla lugu oled juba kuulnud?" küsisid teosulased. Ja lisandasid: „Kuidas teie pool loodjärjed on?"

„Karinul hakati ka tõrkuma. Teolised ütlesid, et nemad ei peksa õhtul rehte ja läksid koju. Teisel päeval kordus sama lugu. Parun Rosen lasknud peremehed mõisa kutsuda ja küsind, kas nemad on sulastele keeland õhtul rehte peksmast. Peremehed vastand, et seda pole nad keeland, aga õhtuse peksmise vastu on nemadki."

„Mis siis edasi sai?" pärisid uudishimulised sulased.

„Midagi ei saand. Rehed on juba mitmendat päeva peksmata, härra sõitnud nüüd Tallinna."

„Soo, või Tallinna! Kas ta mõtleb siis linnast tuua rehelisi?"

„Ta luband tulla tagasi sõjaväega."

„Oi sa kuramus!" imetlesid sulased.

„Ega neid soldateid kerge pole saada. Härrased rääkisid, et Punapart tahtvat Venemaale tulla ja kõik vene vägi saadetud piiri peale ette," seletas jääger. Ta oleks veelgi vestelnud Uuemõisa meestega, aga aeg oli hiline ja oli vaja härralt võtta vastu käske järgnevaks jahipäevaks.

Salkades mindi täna kodu poole. See, mis teosulased täna kuulsid, pani neid mõtlema ja asja harutama. Ühelt poolt kupja teadaanne rehepeksu alguse üle teispoolt jäägri jutt Karinu meeste vastuhakkamisest.

„Nüüd on meil paras aeg vastu hakata," arvas Raudsepa Jaak.

„Kuidas sa seda arvad?"

Uuemõisa härrastemaja.

Keskmine osa on püstitatud vanaaegse Kose lossi keldrikorrale. Võlvkeldrikord on tänaseni säilinud. Venelased piirasid Kose lossi 1560. a., löödi sel korral suurte kaotustega tagasi. Hiljem hävitati loss siiski.

Foto M. Aitsam, jun.

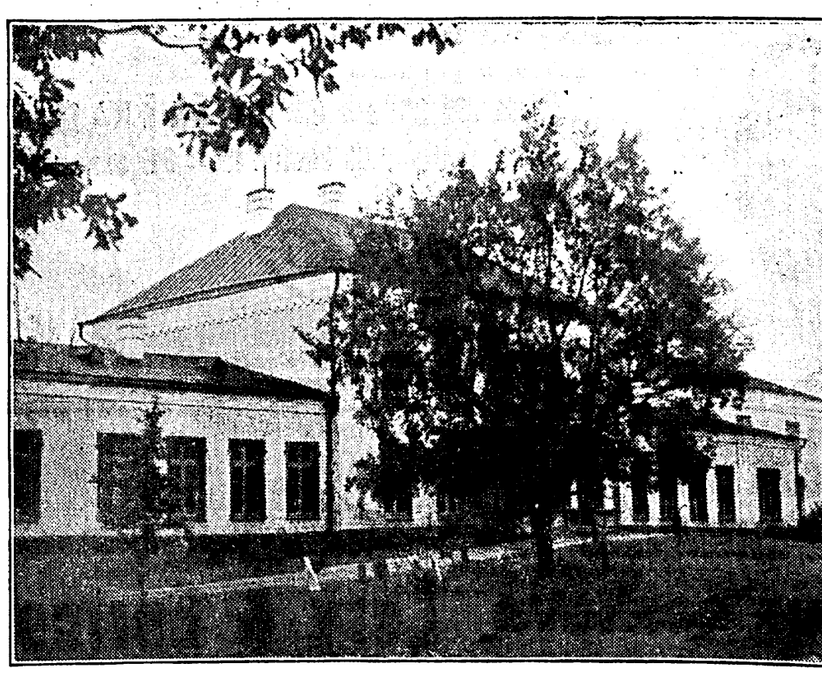

„Mis seal arvata, kui sõjavägi on piiri peale saadetud. Siis pole sakstel abi loota ja me viime oma asja ilusti läbi."

„Selle vastu pole kellelgi, kui see aga läbi läheb!"

„Kui tarvis on, lähme käsitsi kokku; kurat, kas meie käsivartes pole jõudu?" See oli Siimu Ants kes rinna ette ajas. „Peame siin ise välja astuma Ega peremehed kaasa tule, pole nende asi, kuidas sulased mõisas päevi teevad! Kas on Uuemõisas keegi peremeestest meie kasuks sõna võtnud?"

Keegi ei võinud vastupidist tõendada.

Raudsepa Jaak peatas mehi enne lahkuminekut mõisatee lõpul.

„Las Tiisna tuua sõjaväe mõisa, küll teame, mis teha."

„Mis sa siis teed?

„Ma ei tõsta jalgagi mõisa. Saab n opman ja Tiisna hakkavad kahekesi rehele saaksime ka teiste mõisade teolised oma nõ viime oma nõudmise läbi. Kust seda sõjavä mõisa jätkub? Meie mehi on viidud soldatil teab, kus nad teenivad, aga ma mõtlen, teisel maal ometi mõisnikke hakka kaitsma venelased siia tuuakse, siis peaksid nad tegema."

(Järg

Soome sügis- ja jõulukirjandust

1937. a. lõpupool oli Soomes ilukirjanduse tipuks, kui peame silmas trükitud algupärase ilukirjanduse hulka. Vaevalt kunagi varem on soome romaan esinenud nii laial rindel.

Seisukorra mõistmist kergendab, kui ütlen, et Soomes on peamiselt 4 ilukirjanduse kirjastajat — Werner, Söderström OY, Otava, Gummerus OY ja Karisto OY. Ses kirjutuses piirdun sügis- ja jõulukirjanduse vaatlusega ainult ilukirjanduse alal, jättes käsitusest välja memuaariteosed, reisikirjeldused, esseed j. m. Kirjanike hulgast lugeja võiks asjatult jääda ootama tuntud nimesid, kuid küsimusesolevad kirjanikud pole aasta lõpupoolel midagi avaldanud. Üldpildi saamiseks esitame iga kirjastuse väljaandel ilmunud raamatud omaette.

Otava korraldas möödunud aastal romaanivõistluse, mille võitja, Aune Nuolivara, jõuluks ilmunud uus romaan „Isäntä ja emäntä" (Peremees ja perenaine) on lühikese ajaga saanud suure leviku; teda on juba müüdud üle 10.000 eksemplari. Tema möödunudaastast auhinnatud raamatut on müüdud ligi 20.000 eksemplari, millise arvu Soomes on ennem saavutanud ainult praeguse sugupõlve suurim meister F. E. Sillanpää. Kütkestava ja kauni joone kõrval romaan sisaldab palju asendamatult väärikat kultuurajalugu. Lauri Haarla „Jumalan myrsky" (Jumala torm) on võimas armasutsromaan, minavormis pihtimisraamat. Ta sündmused on paigutatud mitme aastakümne taha ja kirjeldavad vana, hävingu poole sammuva sugukonna ainsa võsu dramaatilist elu-võitlust. Katri Ingmani „Oman leikkinsä vanki" (Oma mängu vang) kujutab noore naise saatust, ta mängu eluga, langust ja uut tõusu. Valter Kilpi, vana peene jutumeistri saarestikuromaan „Kirkolle" (Kirikusse) käsitab ühtainust vene sõitu kirikusse, kuid neis raamides elab väga rikas väikemaailm. Teos on läbi ja läbi peene psühholoogi ja humoristi töö. Tähelepanu äratanud eluromaan on Erkki Kivijärve „Kauppaneuvos" (Kaubandusnõunik), Viiburi suurannetaja Juho Lalluka elavalt jutustatud elulugu. Jarl Louhi tore esikteos „Kaksiteräinen miekka" (Kaheteraga mõõk) on Soome keelevõitluse arengut käsitav romaan. See kujutab Soome rootsi üliõpilast, kes on jäänud keeleküsimuse ette seisma ja kes viimaks võimsaid elamusi saades muutub meelelt ja keelelt soomlaseks.

Ajaloolist romaani esindab Otava toodangus Lempi Jääskeläise „Suomen valtijatar" (Soome valitsejanna) ja Lauri Haarla „Marketan kosto" (Marketa kättemaks), ajaviiteromaanid, kahe suure huumorimeistri tööd, Agapetuse „Hilman päivät" (Hilma päevad) ja Hilja Valtose „Nyhyhetken tyttölapsi" (Nüüdisaegne tütarlaps). Viimasel kirjanikul on Soomes hüüdnimeks „tiraažikuninganna".

Laiemal rindel on aasta lõpupoolel siiski esinenud Werner Söderströmi osaühing, kes aasta lõpul kuulutas välja parima väikeromaani võistluse, millele saadeti tervelt 246 käsikirja. Kuid enne, kui asume vaatlema võistluse tulemusi, peab mainima mõningaid möödunud aasta raamatutoodangu tähelepandavamaid nimesid, võiks ütelda ka — suuremaid nimesid. Siin on esikohal Toivo Pekkase romaan „Isänmaan ranta" (Isamaa rand) ja Heikki Toppila „Siernaporin kuningas" (Siernapori kuningas), Arvi Järventausi ungariaineline „Sydenpolttajat" (Söepõletajad), Eino Railo „Koti virran rannalla" (Kodu jõe kaldal) ja Selma Anttila „Pyryn perhe" (Tuisu pere), kõik suured, tõhusad romaanid. Toivo Pekkanen on Soome ilukirjanduse suuremaid nimesid, andekas, teravmeelne, koondunud kunstnik, kes sihikindlalt käib oma·rada. Pekkase kunsti tiivustab suur armastus ja ligimese mõistmine. Tema raamat on suurepärane ühiskonnaromaan, mis vahutab elust, veenvast, tõelisest, elavast elust. Väga omapärane kunstnik on ka Heikki Toppila, kes kindlal käel paneb liikuma valdavaid ainemasse oma romaanis. Siin käib vana rahvajutt peenes helistuses romaani kangelase eluloo kõrval. Järventausi ungariainelises romaanis võlub kirjaniku tihe, luulesügav ja põletavalt soe esitusviis. Juba 70-aastane Selma Anttila on jaksanud veel nii kõrges eas luua suurejoonelist romaani. Railo romaan on mõõtudelt valdav teos, mille tausta moodustavad Soome viimaste aastakümnete ajaloo kütkestavad nägemused. Söderströmi raamatuist tuleb veel mainida Elsa Heporaua romaani „Helena Saarlahti", Hilda Huutovuore „Vaeltajan virsi" (Rändaja laulu), Kaija Lintumaa novelle „Pilven varjo", Martti Santavuori „Hiiltynyt lehti" (Söestunud leht), F. M. Karrakose „Syntien leikkaaja" (Pattude kirurg) ja Veikko Korhose „Miehet sen tekevät (Mehed teevad seda) . Luule on annud kolm kõva, kirgast helme. Saima Harmaja, hiljuti surnud lüüriku raamatu „Kaukainen maa" (Kauge maa), Elina Vaara „Yön ja auringon kehät" (öö ja päikese ringid) ja Einari Vuorela „Unhoituksen maa" (Unustuse maa). Esmakordselt esineb Annikki Rasti luulekoguga „Lumotut silmät" (Võlutud silmad), Harmaja, Vaara ja Vuorela raamatud on täisvereline, peen kunst, millele kuulub otsustav koht Soome möödunud aasta kirjanduses.

Söderströmi suure romaanivõistluse võitis noor, andekas kirjanik Mika Valtari raamatuga „Vieras mies tuli taloon" (Võõras mees tuli majja). Valtari on viimaste aastate paremaid nimesid, viljakas ja andekas kirjanik. Ta auhinnatud romaan on vägeva, kunstirikka kujutelu võit, tükk soome jutustust, mis peaks pääsma Euroopasse. Raamat on ilmunud juba rootsi keeles ja äratanud suurt tähelepanu Skandinaavias. Ka Hollandist on küsitud ta tõlkimisluba. Teise auhinna (auhindade suurus oli muide: 1. — 25.000, 2. — 15.000 marka) sai Martti Santavuori väikeromaan „Sen täytyi kerran tulla" (See pidi kord tulema). Raamat käsitab ema-, isa- ja pojavahelisi suhteid, abielu, kus puudub õiglus, ja sündmuste lahendus on viidud vabadussõja aegadesse. Raamatut tõlgitakse praegu saksa keele. Peale nende kahe auhinnatud raamatu auhinnakomisjon (prof V. A. Koskenniemi, dots. R. Koskimies, dr. M. Haavio) pooldas kaheksa teisele võistlusele saadetud teose trükkimist, nimelt: Pentti Haanpää „Syntyykö uusi suku" (Kas sünnib uus sugu). Esti Heiniö „Miehen pitää luopuma" (Mees peab loobuma), Artturi Leinose „Yrjänän emännän synti" (Yrjänä perenaise patt). Väinö Piiraise „Päivä laske länteen" (Päike loojeneb läände), Lauri Pohjanpää „Kesäyön laulu" (Suveöö laul), Reino Rauanheimo „Uhrisavu" (Ohvrisuits), Tyyne-Maija Salmise „Kolmen naisen talo" ja Salme Setälä „Sangen tavallisia virkanaisi" (Väga tavalisi naisametnikke). Neist on eriti Tyyne-Maija Salmise ja Reino Rauanheimo raamatud äratanud tähelepanu kiindunud kunstilise sooritusena.

K. J. Gummerus OY raamatutoodangust mainime järgmisi teoseid: Pentti Haanpää „Lauma" (Mass), sügavalt nähtud inimsaatusi, Helvi Hämäläise „Tyhjä syli", luuleliselt kaunist romaani naisest, kes eetiliselt võitleb emaõiguse eest, Matti Kurjensaare „Tie Helsinkiin", esikteost, mis haruldase sisemise lõõma ja teravmeelsusega käsitab seda uut soome sugupõlve, kes kasvas maailmasõja jalus ja pääsis õpinguile fanaatilise ja vahelduva 19/20 a. ümber. E. N. Mannise „Erämaan armoilla" (Kõrve armualune), põnevat, õilist, teost, kus kirjanik on ehitusraamideks tarvitanud ühe põhjamaa pioneeri tegusid, Hosia „Kypsynyttä viljaa", Raesi „Pidennetty aika" (Pikendatud aeg), Sarkola „Mies rakastas elämää" (Mees armastas elu), Sinervo „Runo Söörnäisistä" (Luule Söörnäisist) ja Taula „Vilkas vuorokausi" (Vilgas ööpäev). Gummeruse rikkalikust luuletoodangust mainime Hämäläise „Kuunsokea" (Kuupime), Kajanto „Savuava ranta" (Suitsev rand), Unto Karri „Vainopurret" (Vaenupuhked) ja Kerttu Oksase „Yövalvojan taivasnäkyjä" (Öövalvuri taevanägemusi).

OY Karisto romaanitoodangus kiindub tähelepanu esmajoones kahele romaanile, nimelt Viljo Kijo teosele „Talo kalliolla" ja Alli Valli „Näköala yli kattojen" (Vaade üle katuste). Eelmine on tuntud andeka stiilimeistri paremaid romaane, värviküllase nägemuse ja erksa sule ühistulemus, järgmine on värske, sujuv romaan Helsingi elust. Teisist Karisto raamatuist mainime: Jalmari Jyränkö „Korpi routii" (Kõrb roogib), Outtoni Miihkaili „Kahden puolen raja" (Kahel pool piiri) ja Aili Somersalo „Kaarina Hannuntytär".

Nii piiratud ülevaates oleme pidanud leppima ainult loeteluga, kuigi tahtnuks pikemalt peatuda eriteoste juures. Väljaspool päris-ilukirjandust ennast oleks ka olnud mainida mõnigi üllatavalt värske ja võimas teos. Loodan siiski, et see kirjutus suudab anda eesti lugejaskonnale ülevaate põhjapoolse vennasrahva ilukirjandusest möödunud aasta jooksul, eriti aasta lõpupoole toodangust. Põhjapoolne vennasrahvas omalt poolt tunneb praegu sügavat, karrast huvi Eesti vaimsete toodangualade vastu.

MARTTI SANTAVUORI.

Täna saabub Soome haridusminister

Minister U. Hannula saabub „Tasujal" koos abikaasa ja koolinõunik Alfred Salmelaga

Soome haridusjuhid viibivad Eestis 3 päeva

Haridusminister Uuno Hannula.

Täna kella 3—4 paigu oodati Tallinna „Tasujal" saabuvat ametlikule külaskäigule Soome haridusministrit Uuno Hannulat abikaasaga koos Soome haridusnõunika Alfred Salmelaga. Sadamasse Soome haridusjuhtidele läksid vastu haridusminister kol. A. Jaakson abikaasaga, ministri abi W. Päts abikaasaga, Soome saadik P. Hynninen, kooliwalitsuse direktor W. Alttoa j. t. Sadamast sõidab Soome haridusminister „Kuld Lõwisse", mis jääb tema Tallinna peatuspaigaks. Pärast saabumist teewad Soome haridusjuhid wisiite walitsusliikmeile. Õhtul kell 9 annab haridusminister A. Jaakson külaliste auks dinee „Kuld Lõwis".

Minister Hannula Eestis wiibimise ajaks on tema juure komanderitud wälisministeeriumi sekretär E. Pärli.

Soome haridusminister Uuno Yrjö Hannula on sündinud 22. okt. 1891. a. Põhja-Soomes Alatornios põllupidaja pojana. Lõpetas Helsingi ülikooli 1930. a. ja sai filosoofia magistri kraadi. 1931. a. U. Hannula töötas pikemat aega ajakirjanduse-põllul, olles „Pohjalan Sanomaie" peatoimetaja ning hiljem Kemi lütseumi soome keele ja ajaloo lektor. Eduskunna liige 1927. a. alates. Soome esindajana wõtnud osa parlamentidewahelistest konwerentsidest Londonis 1930. a., Bukarestis 1931. a. ja Madridis 1933. a. Sooritanud palju matku Kesk- ja Ida-Euroopasse ning külastanud mitmel korral Eestit. Enne haridusministri kohale asumist oli mõnd aega endise peaministri ja praeguse presidendi Kalliu sekretärigs, misfuguselt kohalt kutsuti haridusministriks Cajanderi kabinetti 1937. a. kewadel.

Minister Hannula tunneb hästi Eestit ja kõneleb ka eesti keelt. Ajakirjanikuna awaldas ta kirjutusi Eestist ja on tõlkinud soome keele isegi eesti ilukirjandust.

Soome algkooliasjade juhataja haridusnõunik Alfred Salmela on sündinud Põhja-Soomes 3. märtsil 1897. a.

Hõimusõber

Meil on rõõm külalistele ütelda südamlikult teretulemast. Minister Hannula on meie rahma ja hõimuasja suur sõber. Soomel on aina olnud õnn näha haridusministri mõjuwõimsal kohal mehi, kes on olnud ka hõimuliikumise soojad sõbrad. Minister Hannulale pole hõimuküsimused ainult oma ametiülesandeks, waid on ta südamele lähedal.

Seda on minister Hannula praktiliselt näidanud eriti ministri kohal. Saades Soome haridusministriks 1937. a. märtsis, asus ta kohe tööle hõimusuhete tihendamiseks. Soome ja Ungari wahel sõlmiti kultuurleping, millele Soome walitsuse nimel kirjutas alla minister Hannula. Soome ja Eesti waheline kultuurleping kinnitati 1. detsembrl 1937. Minister Jaakson külaskäik Soome kujunes siis nagu rahwuspühaks. Soome walitsus on mitmeti näidanud, et tahab töötada suhete põhendamiseks Eestiga. Seda intensiiwset hõimutööd on minister Hannula palju mõjutanud.

Hõimuliikumine pole siiski ainus küsimus, mille heaks minister Hannula on energiliselt töötanud. Ta on wõimsalt tõstnud Soome rahwa seas tehtawat haridustööd. 19. aug. asutati Soomes rahwaülikooli komitee, millel on ülesandeks määratella rahwaülikoolide ajakohased ülesanded, jõigida nende õpetusfuundi ja meetode, korraldada rahwaülikoolide õpetajate ettewalmistust ja hoolitseda nende edasiharimise eest, et rahwaülikoolide töö wõiks senisest lähedamalt liituda üldise Soome haridustööga. Minister Hannula on olnud komitee asutamises kaasteguw ja annud suuna ta tööle.

30. aug. loodi teine komitee, mille liikmeteks kutsuti 22 isikut, kellel kõigil on teeneid Soome haridustöös. Selle komitee ülesandeks on õpetustöö kohandamine praktilisele elule, kutseõpetuse laiendamine, silmas pidades majandusliku, ühiskondliku ja waimse elu wajadusi, et kehwadele wõimaldataks haridust saada ja piiritaks töörahwa üldise ametioskuse tõstmiseks. Minister Hannula on sellegi komitee töö taga.

Weel kolmaski komitee on asutatud tema ametiajal. Seda komiteed hõõtakse seminarikomiteeks ja tema ülesandeks on töötada rahwakooliõpetajate ettewalmistuse tõhustamise suunas.

Gümnaasiumi kursuse lõpetas iseõppimise teel, kuna põlwenedes kehwast perekonnast, polnud wõimalik gümnaasiumi astuda. 1923. a. sooritas Helsingi ülikooli lõpueksami ja omandas mag. fil. astme. 1924.—1928. a. tegutses koolinõunikuna Lapi ringkonnas. 1937. a. Soome algkooliasjade juhataja.

Eestis on A. Salmela tuntud suure Eesti sõbrana, kes siin korduwalt on wiibinud õpetajate-päewadel ja kursustel. Salmela walitseb puhtalt eesti keelt. Eesti-Soome kooli lähendamisel kuulub A. Salmelale kõigiti juhtiw koht.

Teel Tallinna

Helsingi, 14. 1. (ETA) Soome haridusminister U. Hannula koos abikaasaga ja kooliwalitsuse rahwaharidusosakonna juhataja Salmelaga asus täna hommikul weidi pärast kella 10 jäätõhkuja „Tasujal" teele Tallinna. Teda olid saatmas protokolliülem riiginõunik Hekkarainen, Eesti saadik Möllerson abikaasaga, saatkonnanõunik Hõbemägi abikaasaga ja kooliraadio juhataja Santala. Ebasoodsa ilma pärast on tõenäoline, et „Tasuja" jõuab Tallinna hilinemisega.

Haridusnõunik Alfred Salmela.

Nõuda püüab minister Hannula süwendada Soome rahwa haridustööd. Kõiki uuendusi uuritakse mitmekülgselt enne kui asutakse neude teostamisele. See ülesanne on komiteedel praegu käsil.

Minister Hannula on arwamisel, et nut wõib ehitada ja rajada ainult wanale arenemisaimele. Kõik järsud ja äkilised muudatused wõiwad häirida rahulikku arengut.

Paljus kaasa töötades on minister Hannula omandanud laialise rahwa haridusolude tundmise, mida tal nüüd on wõimalus kasutada Soome ja ka hõimurahwaste heaks.

Käesolewal matkal on minister Hannulal juhus tutwuda meie haridustööga. Usume, et ta juhtub suure arusaamisega kõigele, millega wõime teda siin tutwustada.

Weel kord minister Hannulat ja tema kaaslasi Eesti pinnal terwitades oleme weendunud, et see külaskäik aitab kahe wennasrahwa kultuurjuhteid süwendada ja tihendada.

Pr. Hannula.

Algab rahwaröivaste elustamistöö üle maa

Laulukoorid üldlaupeoks 100-protsendiliselt rahvaröivaisse.

Grupp osavõtjaid rahvaröivaste ilustustehnikate kopeerimisel.

Neede lõuna ajal lõppes Tartu Kodumajanduskoja poolt korraldatud rahwaröivaste walmistamise kursus, mis kestis 3.—14. jaanuarini. Ühenduses kursuste lõpuga andis kursuste juhataja prl. A. Koskel meie lehe esindajale jutuajamise, milles ta walgustas kursusel tehtud töö tulemusi ja seda tähtsust, mis omab säärane esmakordne kursus. Osawõtt kursustest kujunes haruldaselt elawaks. Alul arwestati 50 osawõtjaga, kuid paari päewa jooksul tõusis kursusest osawõtjate arw 70-ni. Osawõtjaskonda kuulus eeskätt Kodumajanduskoja, Naisliidu, Maanaiste Keskkeltsi, Naiskodukaitse ja Eesti Wõimlejate Liidu konsulente. Peale nende oli weel õpetajaid naiskutse- ja täienduskoolest. Esitatud olid ka kõige kaugemad maanurgad, nagu Narwa, Pärnu ja Petseri.

Osawõtjate hulgas wõis märgata kogu aeg haruldaselt suurt tööindu ja waimustust, mida tahtlematta põhjustas asjaolu, et kursus esmakordselt oli korraldatud meie rahwaröivaste waraafalwe EMM-i juures, kus leidub weel lõpmata palju tundmata materjali. Kursuslased töötasid päewas 7—8 tundi. Peale selle demonstreeriti mitmesuguseid erirahwaröiwa tüüpe, millest kursusest osawõtjad said kopeerida ilustusi. Teoreetilises osas, mida käsitas dir. F. Linnus, antiju hiseid rahwaröiwa kasutamise ideoloogilisest alustest.

Peale dir. F. Linnuse töötasid kursusel lektoriena kaasa E. M. Muusennmi ametnikest prl. mad. H. Kurrik ja pr. L. Koern, kuna tegelikku (praktilisi) tööd juhtisid Tartu Naisühingu kutsekooli õpetajad prl. S. Roomu ja pr. L. Kõiwisto. Kursuse juhatajaks oli, nagu eespool märgitud, Tartu Naisühingu kutsekooli juhataja prl. A. Koskel.

Kursuse lõppedes ajawad kestorganisatsioonide konsulendid kohe rahwaröivaste elustamistööle mitmesugustes organisatsioonides üle maa, kes on juba esinenud soowiawaldusega kursuste juhatajate saamiseks. Nii wõime loota, et wabariigi juubeliaastal wäga laialdased hulgad warustawad endid rahwaröivastega. Samuti wõime loota, et eelolewat üldlauupeol laulukoorid 100-protsendiliselt esinewad rahwaröivas. Sellega oleksime edasi jõudnud juure sammu meie rahwakultuuri ühe osa esiletoomises.

Arutati välispoliitilisi probleeme

Välissuhete ühingu kõneõhtu klub-„Centumis"

Eesti välissuhete ühing korraldas eile õhtul klub-„Centumis" oma esimese awaliku kõnekoosoleku. Kõneles prof. A. Piip teemal „Wälispoliitika põhiprobleemidest".

Kõneleja analüüsis niihästi wälispoliitika ideoloogilisi aluseid kui ka teostamise wahendeid. Selles ulatuses käsitas prof. A. Piip ka Eesti wälispoliitikat, mõtkides üldiselt tema reaalsust, nagu ka kinnipidamist riigi loomise alul üles seatud juhtmõtetest. Kokkuwõttes tähendas prof. A. Piip Eesti wälispoliitika eesmärkide kohta, et need on iseseisuse kaitsmine ja põhralise wahekordade loomine kõigi riikidega, mille juures Nahwasteliit on üheks kaalumaks wälispoliitika teostamise wahendiks.

Prof. A. Piip mainis, et Eesti on olnud kindlamaid Nahwasteliidu poolhajaid ja peab selleks ka jääma. Sest Nahwasteliit on kohaks, kus me wähemalt saame nõuda, et meie soowid kuulatakse ära. Kuigi neid soowe igakord wõib olla ei rahuldata, omab suure tähtsuse wäiteriigi seisukohalt juba neude kuuldawaletoomine. Nahwasteliidu enda kohta arwas prof. A. Piip, et tema tähtsus on suurem, kui ta jääb wõimuorganiks ega muutu ainult rahwaste õõnetwolitsi, nagu mõnelt poolt on awaldatud selleks soowe.

Weel walgustas prof. A. Piip üksikuid aktuaalseid wälispoliitilisi probleeme, millele kohta tetisid ka õige elawad mõttewahetused. Mõttewahetused keerlesid peamiselt kahe küsimuse ümber — Eesti wahekord oma lähemate naabritega (eriti Lätiga, seoses J. Tõnissoni seisukohtadega) ja Nahwasteliidu tähtsus Eesti wälispoliitikale.

Tuntakse muret oskustööliste kaadri üle

Kaubandus-tööstuskoja Tartu osakonna esimene koosolek

Kaubandus-tööstuskoja Tartu osakond pidas neljapäeva õhtul oma esimese koosoleku uues koosseisus. Koosolekust võtsid osa peagu kõik kaub.-tööstuskoja Tartu liikmed, keda on arvult 23. Osakonna esimeheks valiti senine esimees dir. A. Pakosta 1. sektsioonist, Juhatusliikmeteks valiti K. Ennus 2. sektsioonist, P. Zirkel 3. sektsioonist, dir. A. Kõva 4. sektsioonist, V. Kuusloo 5. sektsioonist ja A. Reedre 6. sektsioonist.

Koosolekul vahetati mõtteid oskustööliste küsimuse üle ja leiti, et juba lähemal ajal võib meil ilmneda puudus oskustööliste kaadri üle. Vanemad oskustöölised, kes on saanud hea ettevalmistuse omal ajal, on vanuse tõttu rivist välja langemas. Uute oskustööliste juuretulek on aga pidurdatud, kuna meil on õpilaste pidamine töökodades mitmeti kitsendatud, samuti jätavad soovida õppevõimalused.

Osakonna esimees informeeris ka koosolijaid osakonnale ehitada kavatsetava uue maja suhtes. Uue maja ehitamiseks on vastav krunt juba ostetud ja plaan valmistatud arhitekt N. Kusmini poolt. Projekt ei ole seni veel kinnitatud.

Peaajupõrutus läbi akna visatud kivist

Kihelkonna wallas üru kaupluses wiisati inimese pea suurune kiwiga läbi akna pähe kaupluse müüjale Joh. Rüütelile, kes istus kaupluses akna all. Müüteli wigastus on raske, tal on peaaju põrutus ja katkenud üks werejoone haru. Surmawa hoobi hoidis ära seespool olew akuatuut, mille wastu põrgates kiwi kaotas suurema hoo. Sündmuse üksikasju selgitab kriminaalpolitsei.

Skarjatina val kohtu al

Sagriwje algkoolihoone põle Kool mahutati nelj

Ametiwõimud on alustan Skarjatina walla Sagriwje mise põhjuste selgitamiseks. S wal kõneldi, et kohalik omaw küllaldast järelewalwet kool Nüüd on selgunud, et koolij siljew, kes on kohaliku pealik, tegi juba waremalt n tawaks, et koolimaja ahjud nõuetele. Kuna suulisele sele ei reageerinud, siis tegi koo kirjatikult. Seegi teade läks

Nüüd selgitatakse juurdl oli tingitud, et wallawalitsu taja ettekande tähele panem wallawalitsuse hoolimatusest kahi, siis tuleb kohaliku on anda selles wastust kohtu pääse nad siis ka tule läbi te wastutamisest. Teatawasti koolihoone kindlustatud tule

Koolitöö algab Sagriwjes

Koolitöö algab Sagriwjes maspäewal. Kooli eesti õppe lekt paigutatakse Skarjatina osa mahutamiseks üüritakse erahoonet. Need hooned ei malgi määral koolihoone nõu koolitööd katkestada, siis t olewate ruumidega leppida.

Kas jälle sal

või ulakus Ki

Kaks kaevurit kustutati ü

Kuna wiimati ilmsiks tulnud weel mingisugust selgust pole tuln kaewanduses jällegi ilmnenud näh wad kas tahtlikele töötahtu.te k kusele. Nii awastati 112. jaan., duse weemootori kolbesse oli tead põhjusel pandud peeni klaasiütke eesmärgiks rikkuda mootorit.

Kaewandustööliste ühing om kul 12. jaan. otsustas ühingu lüü tada oma endised juhtiwad tegela Rumpi. Nagu teada, peetakse e mases saboteerimisloos, kuna ag allmaa-kaewanduses põlewkiwiefk lakkmise katses. E. Plak oli enne Rump oli kesjuhatuse liige.

Kaevandustööl

nõuab erap uurimiskom

Kaewandustööliste ühingu j teie luguperetud ajaleht awaldad tööliste ühingu awalik koosolek.

Kaewandustööliste ühingu j a.-ü. „Eesti Kiwiõli" käitise juh ja ajalehtedes ilmunud teateid,

1) endine Kiwiõli kaewur nud, et Kiwiõlis töötab 80-mek kelle ellukutsujaks ja juhtnööride dustööliste ühing;

2) Ewald Sepp olewat ol ühingu aktiiwsemaid tegelasi;

3) E. Sepp on saadetud Ka juure ühe endise juhatusliikme teatab Kaewandustööliste ü

1) Kaewandustööliste ühingu awalduseni a.-ü. „Eesti Kiwiõli" teadlik, et mainitud käitises on juhtumeid. ühingu juhatus kõig kab tagasi ühingu wastu rõsiet organiseerimises;

2) E. Sepp ajudes Kiwiõlis ka Kaewandustööliste ühingu Ki E. Sepal mingisugusei ülesande gu juhatuse poolt antud ei ole. (

3) Kaewandustööliste ühing ole kõigi praegusest ega endisest teit E. Sepp saatnud ühingu juguste ülesannetega.

Kaewandustööliste ühingu j taashi selgitamiseks on wajalik uurimiskomisjon, millest osa wõ liste ühingu esindajad. Kui juur a.-ü. „Eesti Kiwiõlis" töepoolest taashi-juhtumeid ja selleks sega mõistab ühingu juhatus neude karmimalt hukka ja teeb ettepan med Kaewandustööliste ühingust

Lootes teie lahkele u

Suurem murdvarg

Kriminaalpolitsei tabas va öö vastu tänast päeva p gus toime Köhleri tänaval el Ära viidi eesti ja välisraha, sigarette ja muud kokku 15 gus pandi toime kella 8 ja p teriomanik oli kodust ära.

Tulnud koju ja märganu teriomanik asjast kohe kr varga tabamiseks kohe pani andis ka tagajärgi ning tän heksaks olid vargad tabatud rastatud kraam ning raha.

Kabjahoop pur

Lääne maahaiglaste Haapsa walla Kabeli külast päritolew kellel raske wigastus näos. M mine lõualuu, mistõttu tema t tatse wäga raskeks.

Piirsalu wallas elutsew E. kui oma wanale tuttawale ja kelle mees oli ojtnud wõi hilju talu õuel sõbra hobust waatam kabjahoobi näkku. Arstid pe raskeks.

Paide ehitusette vekslite arv

Paide ehitusettewõrja J. Ja jatkab Paide kriminaalpolitsei gunud käendajate alkirjade wõl kr. Kuid ei ole kindel, et see on on J. Jaagumäe oma õõwõja, taluperemehe Elmar Tiigi, om Tiigi ja Paides elutsewa Rõõ tas J. Jaagumäe hangitud Ka del.

Wõltsweksleisi on neli 30 teeritud Türil, kusjuures paari olnud Türi töötureid, kellel Jo mäsid saada. Paar wähemat bele ka Paides.

Peale wekslitõltimise üüi ka wekslite teiseks ostarbeks t selectusel teiseks ostarbeks taj selgunud 1300 kr.

Suurtööstuse olukord kindel

Vabrikud on varustatud tellimistega. — Produktsiooni tõusu ei ole ette näha. — Tööliste palgad on paranenud

Eesti Wabrikantide Ühisusse kuuluwate suurtööstuslike ettewõtete tegewuspinget wõib lugeda käesolewa aasta alul rahuldawaks. Wabrikud on tellimistega küllaldasel määral warustatud ja nõudmine toodetele püüab üldiselt normaalseis piirs. Ehkki antud momendil ei ole ette näha tegewuse tagasimineku, puuduwad samal ajal ka wäljawaated produktsiooni tõusuks, sest on raskeski oletatav, et sisemine tarbimine tänapäewal produktsiooni piirid lähemal ajal ületaks. Teisest küljest pakub eksporttegewus, seoses maailmaturul ilmnewate depressiooni-tunnusmärkidega, wähe wäljawaatsid awardumiseks.

Tööliskonna majandusliku olukorra tõstmisüüete ühe osana on möödunud aastal tööstustööliste teenistuswõimalused küllalt olulisel paranenud.

Ametlike arwestuste järele, mis põhinewad üksikettewõtteist antud ja kontrollitud andmeil, oli keskmine tunniteenistus kogu suurtööstuses 1937. a. kolmandal werandil meestel 40,5 senti, sama aasta esimese weerandi 36,9 sendi wastu, ja naistel 25,3 senti 24,2 sendi wastu esimesel weerandil. Seega wördlemisi lühikese ajawahemiku wältel on meestööliste teenistus 9,8% ja naistööliste 4,5% wõrra tõusnud. Tuleb meeles pidada, et nii absoluutsed arwud palgaolustikus kui ka palgatõusu protsent on töelistes suurtööstuslikes käitistes tegelikult õrgem kui kogu, ka õiki 20 töölisega ettewõtteid haaratwas, „suurtööstuses". Palgatõusu tähtsus on eriti märgitaw seetõttu, et elumaksumuse indeks on tõusnud 96,5-lt 96,7-le, seega ainult 0,2%. Nõnda on ilmne tööline tegelik reaalteenistuse tõus.

Kesktööstuses on meestööliste tunniteenistus tõusnud 30,7 sendilt 32,8 sendile — s. o. 6,8%, samal ajal on aga naistööliste keskmine teenistus langenud 20,0 sendilt 19,8 sendile tunnis. Siit nähtub, et käärid suur- ja kesktööstuse palgaolustikus, ja nimelt naistööliste osas, on laienenud.

Üksikute tööstusharude olukord ja tööliste teenistuse liikumine on alljärgnewalt iseloomustatud, kusjuures wõrreldud on 1937. a. 1. ja 3. weerand ja andmed puudutawad kogu suurtööstust.

Põlewkiwi- ja põlewkiwiõlitööstus. Põlewkiwifaewandustes on meestööliste tunniteenistus 36,3 sendilt tõusnud 45,1 sendile, kusjuures teenistuswõimalused üha areneva tootmise mehhaniseerimise tõttu on muduwalt paranenud. Teenistuse tase õliwabrikuis tõusis 32,6 sendilt 36,3 sendile. Ekspordi-wäljawaateid wõib rahuldawaks lugeda, kuna tööstus kindlaid tellimisi rahuldab. Tegewuse awardumist on celolewal sesoonil oodata mõne wabrikute tööle rakendamise läbi.

Mineraalidetööstus. Telliskiwiwabrikud on praegu tegewuses parandus- ja korraldustöödega ja tsementitööstus toodab celolewa hooaja tarwis lattu. Tööliste arwus pole muudatusi ette näha ja teenistus on pidewalt arenenud tõusu suunas — 38 sendilt 41,4 sendile tunnis, üks kolmandik töölisko nnast selles tööstusharus langeb ühele suurettewõttele, millises keskmine teenistus tõusis 42-lt 45-le sendile tunnis.

Tekstiiltööstus. Kogu tekstiiltööstuses tõusis meestööliste tunniteenistus 32,2-lt 33,7-le sendile ja naiste teenistus 24,8-lt 26,2 sendile. Linatööstlewad wabrikud tootsid keskmiselt, kusjuures eksportimise wäljawaated loetakse rahuloldawaks. Samuti pole ka kalewitööstuses ette näha mingiiguiseid muudatusi. Puuwillatööstuses on laoseisud wördlemisi suured, mistõttu on oodata produktsiooni alal teatud piiramisi. üha suureneva määral annab end tunda madalate palkadega töötawate wäikekäitiste wõistlus.

Jalanõudetööstuses on tööliste teenistus kerkinud 45,8-lt 49,4-le sendile meestel ja 25,4-la 26,0-le sendile naistel. Palkade taseme ebaühtluse tagajärjel on wõistlus wäikettewõtete ja käsitöölistega kujunenud suurtööstusele ebasoodsaks.

Puutööstuses. Teatud ebaõiglus puu kui tooraine hindade ja saaduste eksportimisel saadawate tulude wahel annab tulewikuks waewalt paremusi töötawa olukorra. Eksportimise wäljawaateid hinnatakse mõnede ettewõtete poolt nõrgenewaiks. Sperrholz-tööstuses on tunniteenistuse keskmised meestel tõusnud 44,5-lt sendilt 47,3-le sendile ja naistel 29,3-lt 31,3-l sendile. Tselluloosi- ja paberitööstuses ulatus meestöölistel tunnitasu tõus 3,4-lt sendilt 37-le sendile.

Müügitehingud 13.000 st. metsamaterjalile

A.-S. Eesti Metsatööstuse juhatuse esimees N. Talts sõidab Inglismaale

A.-ü. Eesti Metsatööstuse peadirektor N. Talts sõidab tulewa nädala lõpul Inglismaale, et külastada sealseid metsaostjaid, kõwendada ärisidemeid ja luua uusi ühendusi. Sama eesmärgiga peatub N. Talts ka Hollandis. A.-ü. Eesti Metsatööstuse juht jääb wälismaale weebruari alguseni. 1937. aasta toodangut on a.-s. Eesti Metsatööstus müünud wälismaale 8000 standardi saematerjale. Tagawaras on weel olemas 500—600 standardi, kuid see hoitakse siseturu nõuete rahuldamiseks.

Käesolewal hooajal walmistab a.-ü. Eesti Metsatööstus ekspordiks 13.000 standardi, mille kohta eellepingute sõlmimine arwatakse toimuwat käesolewa kuu lõpul. Suurem osa sellest eksportmaterjalist läheb Inglismaale, teiste turgudena on arwestatud weel Hollandit, Prantsusmaad ja Itaaliat.

Metsatööd on praegu üle riigi täies hoos.

Hiinlased alustawad „wõimsat pealetungi"

Maailma suurim õhulahing Lõuna-Hiinas. — 166 lennukit pildusid sadasid pomme

Jaapani lennukid hävitasid reisijaterongi

Schanghai, 13. 1. (ETA) (Reuter) Hiina allikaist teatatakse, et Hiina wäed kawatsewad alata wõimast wastupealetungi piki Tientsin-Pukou raudteed. Marssal Tschiang Kai-schek lendas Hsutschousse, kus ta waatas üle Hiina rinde ja pidas nõu Schantungi kuberneri kindral Hanfutschuga.

Hiinlased kawatsewad ette wõtta uue rünnaku ka Tsiningi wastu. See linn on wiimase nelja päewa jooksul kolm korda käinud käest kätte. Kumbki pool on neis wõitlustes kaotanud umbes 10.000 meest. Hiinlased saadawad sellesse sektorisse suuri toetuswägesid. Kuuldub, et jaapanlased kawatsewad edasi lükata sissetungi Lõuna-Hiinasse, kuni wallutatakse Hankou.

London, 14. 1. (ETA) (Havas) „Daily Expressi" Hongkongi kirjasaatja teatel on jaapanlased sooritanud eile suurima õhukallaletungi, millist maailm ei ole enne näinud. 166 lennukit pildus Lõuna-Hiinas alla sadandeid pomme. Igasugune liikleminе Hongkongi ja Kantoni wahel katkes. Nii õhwrite arw kui ka materjaalsed kahjud olewat wäga suured. Kuantieni waksalis Jaapani lennukid ründasid üht rongi. Wedur ja wiis wagunit hävis. Ellujäänud reisijad, kes püüdsid põgeneda naabruses asetsewatele riisipõldudele, jälitasid Jaapani lennukid kuulipildujatulega. Kantonile jaapanlased sooritasid kolm õhurünnakut. Wiis Jaapani lennukit tulistati alla.

Jaapanlased pidasid kinni Briti laevu

Tokio, 13. 1. (ETA) (DNB) Domei agentuur teatab Hakodatest, et jaapanlased on kinni pidanud Briti 2931-tonnilise tanklaewa „Hannah Mollerie" ja ühe teise laewa, kuna mainitud laewad olewat ritkunud Tsugaru kindlustatud tsooni määrusi. Arwatakse, et laewad olid eksinud tugewas lumetormis sellesse tsooni.

Tänavalahingus tapeti 2000 jaapanlast

London, 13. 1. (ETA) (Havas) Hiina siinsele jaatkonnale teatati Hankoust, et enne Hiina wägede lahkumist Tsiningist olewat tänawalahinguis tapetud 2000 jaapanlast. Edasi teatatakse, et Hiina wäed on tagasi wallutanud Tschontschen, Jangtsi, Feitsiangi ja Kuwangpingi linnad Lõuna-Hopeis ja ähwardawad nüüd Jaapani ühendusteid piki Peking-Hankou raudteed.

Hankou, 13. 1. (ETA) (DNB) Hiinlaste allikaist teatatakse, et Hiina wäed on tagasi wõitnud Tsiningi, kusjuures jaapanlased on saanud rasketi kaotusi. Ühtlasi Hiina wäed on pannud seisma jaapanlaste edasitungi piki Lunghai raudteed. Hiina wäed on peaketunail, fundides jaapanlasi taganema.

Schantungi kuberner kohtu alla

Schanghai, 13. 1. (ETA) (Havas) Hiina autoritetseist ringkonnist kinnitatakse sõnumit Schantungi prowintsi kuberneri kindral Hanfutschu wangistamisest. Kindral on juba wiidud Hankousse ja antakse sõjakohtu alla.

Kokkupõrge bandiitidega Schanghais

Schanghai, 13. 1. (ETA) (Reuter) Siin oli werine kokkupõrge Jaapani sõdurite ja Hiina bandiitide wahel, kes tahtsid warastatud kauba minna läbi okastraattõkke Nantaosse. Kuna bandiidid jätsid tähele panemata Jaapani sõdurite hoiatused, awasid wiimased tule. 20 bandiiti on saanud surma ja kaks haawata. Seoses selle wahejuhtumiga on Nantaos kuulutatud wälja sõjaseisukord.

Kalastamine Panama vetes keelati

New York, 13. 1. (ETA) (DNB) „New York Times" teatab Panamast, et riigipresidendi käsul on keelatud wälismaa kaluritele kalastamine Panama wetes. See korraldus tabab raskesti Jaapani kalalaewastikku.

Operett võlub endiselt tartlasi

„Vanemuises" käis möödunud poolaastal üle 32.000 inimese

„Vanemuise" direktor O. Aloe informeeris neljapäeval ajakirjanikke „Vanemuise" 1937./38. a. hooaja esimese poole töö tulemusist ja käesoleva poolaasta kavatsusist. Möödunud poolaastal mängiti sõna- ja muusikalavastusi ning lastenäidendeid kokku 119 korda, kusjuures publikut oli 32.131 inimest ja tulu on saadud 19.751,37 krooni. Keskmine vaatajate arv etendusel oli 270 inimest ja keskmine kassa 166 krooni. Sõnalavastusi mängiti kokku 70 korda ja neid vaatas 16.988 inimest. Sissetulek sõnalavastusest oli 9269,27 krooni, kusjuures etendust on külastanud keskmiselt 242 inimest ja keskmine kassa on olnud 1-2 krooni.

Muusikalavastusi oli 47 korda 14.953 vaatajaga, kusjuures sissetulek muusikalavastusist oli 10.416,20 krooni ja keskmine kassa etenduselt 221 krooni. Nagu nendest arvudest nähtub, eelistavad tartlased ikka veel operetti. Sõnalavastusist oli menukaimaks tükiks H. Raudsepa näidend „Lipud tormis", mida möödunud poolajal mängiti 17 korda ja mille keskmine kassa oli 147 kr. etenduselt, kusjuures vaatajaid oli kokku 4598 ja keskmiselt igal etendusel 270. Menukad on olnud ka L. Fodori „Küpsustunnistus" ja H. Vuolijoe „Niskamäe naised". Operettidest võlub tartlasi ikka veel „Rohelisel aasal", aga ka O. Straussi „Viimne valss".

Esimese lavastusena sel poolajal tuleb esietendusele Läti kirjaniku Rudolf Blaumani lauludega rahvatükk „Rätsepad Sillamatsil", mille esietendus on 20. jaanuaril. Teisena kannab teatri õpperühm ette Gabriele Zapolska komöödia „Moraalne proua" 3 vaatuses. See on tükk, milles „Vanemuise" õpperühm esineb esmakordselt terviknäidendiga, kuna seni on ta õppinud vaid katkendeid. „Moraalse proua" etendus on 26. jaanuaril ja sellele järgnevad juba Kosztolanyi „Anna Edes", milles on peamiselt tegevad naisnäitlejad, ja Luts-Särevi „Kevade", mis hõlmab omakorda peamiselt meestegelasi. Peale nende sõnalavastuste tahetakse sel poolaastal lavale tuua veel Wegeneri „Tütarlaps Irene" ja Lakatosi „18-aastased" ning Tammsaare-Särevi „Andres ja Pearu" ja F. Karlsoni „Seesam". Nendega lõpeks tänavusel hooajal sõnalavastuste repertuaar.

Muusikalavastusist pidi tulema esilavastusena ettekandele ooper „Faust", kuid E. Kruuda haiguse tõttu tuli selle harjutused katkestada ja ettevalmistusele võtta Lehári operett „Ciuditta". See tahetakse lavale tuua 3. veebruaril. „Fausti" esietendus on ette nähtud 23. veebruaril. „Faustis" esineks peale vanemuislaste veel külalisi, kuna teatril endal puuduvad vajalised muusikajõud. Külalistena esineksid „Faustina" R. Jõks ja A. Moks ning „Mephistona" N. Suursöö t ja L. Maksim. Kevadeks tahetakse ette valmistada peale nimetatute veel üks muusikalavastus (operett) või vähemalt mõni hea laulumäng.

Võidupüha puhul korraldatakse kavatsuste kohaselt vabaõhuetendus, mille ettevalmistamine nõuab näitlejailt osa suvepuhkuse ajast ja seetõttu alatakse arvatavasti sügisel tööd veidi hiljem. Vabariigi aastapäeva puhul kantakse „Vanemuises" arvatavasti ette H. Raudsepa „Lipud tormis", mis oma sisult on mitmeti päevakohane.

Lõpuks direktor märkis, et koos õpperühmaga korraldatakse kõigile näitlejaile sel poolaastal 32 loengut mitmesuguste teoreetiliste küsimuste üle. Loengute teemadeks on nähtud ette: kommete ajalugu, teatritöö eetika, kirjanduse ja kunsti voolud, lavakeel, teatri ajalugu, stiilid, kombed jne. Loengute läbiviimiseks on teatrivalitsus assigneerinud mõningaid summasid.

50 ametnikku surma

Moskwa, 13. 1. (ETA) (DNB) Samaaras ilmuw leht „Wolshkaja Kommuna" teatab, et sealses põllumajanduswalitsuses on surma mõistetud 50 ametnikku. Neid süüdistatakse sabataashiaktide toimepanemises.

Wilhelmi pojapoja pulmad aprilli lõpul

Doorn, 13. 1. (ETA) (Havas) Ekskeisri Wilhelmi pojapoja prints Louis Ferdinandi laulatus Wene suurhertsoginna Kira'ga on kindlaks määratud aprilli lõpule. Laulatus toimub Doornis ja sellest on kutsutud osa wõtma hulk Saksa endiste kuningaperekondade liikmeid.

Pärnus moodustati „rahvarinde" asemel seltskondlik komitee

Neljapäeva õhtul toimus linnapea kokkukutsel Pärnu linnavalitsuse ruumides seltskondlike organisatsioonide esindajate nõupidamine ühenduses eelolevate valimistega. Koosolekule ilmus üle poolesaja tegelase. Nõupidamist juhatas linnapea asetäitja P. Suve.

Pärast elavaid sõnavõtte otsustati aktiivselt Riigivolikogu valimistest osa võtta. Kandidaadi leidmiseks valiti 25-liikmeline komitee, mille esimeheks on linnapea H. Soo, kes lähematel päevadel peab kokku tulema ja otsustama, keda ta täiskogule esitab Riigivolikogu kandidaadiks. Kandidaadi vastuvõetavus jääb koos olnud seltside esindajate otsustada.

Seltskondlikusse komiteesse valiti: H. Soo, L. Kangur, H. Silla, J. Jakobson, pr. Aleksandrova, K. Lorents, M. Seiler, J. Sang, K. Normet, A. Randvere, A. Tamm, J. Merela, H. Lukk, E. Pedoste, O. Mälk, H. Kukk, H. Uustalu, A. Põltsam. A. Lusik, J. Birnik, dir. Freymann, dr. Wreintaal, J. Ümark, V. Klaassen ja J. Märtson.

Sündivus ja surevus Virumaal

100 a. tagasi sündis ja suri poole enam kui nüüd

Wiru-Nigula kog. 1937. a. ristiti 61 (66) poeg- ja 70 (74) tütarlast, kokku 131 last. Wäljaspool abielu sündis 6 poeg- ja 4 tütarlast. Suri 60 (78) meest ja 44 (59) naist, kokku 104 (137) inimest. Wanim lahkunuist oli Gust. Leetsmann, 86 a. 5 k. wana. Leeritati 43 (26) poeg- ja 48 (39) tütarlast, armulaual käis 952 (988) meest ja 1551 naist, kokku 2503 (2620) hinge. Laulatati 70 (52) paari.

Täpselt sada aastat tagasi, s. o. 1837. a., sündis samas kogudues abielulapsi 126 poissi ja 126 tüdrukut, väljaspool abielu 4 p. ja 3 tüdr., kokku 259 last, seega peagu kaks korda enam kui 1937. a. Suri 109 meest ja 123 naist, kokku 232 inimest, seega enam kui kaks korda rohkem kui läinud aastal. Laulatati 51 paari, leeris käis 174 noort.

Kadrina kogudues sündis läinud aastal 110 (112) last, neist 53 poeg- ja 57 tütarlast. Suri 132 inimest, 69 meest ja 63 naist. Leeritati 34 poeg- ja 31 tütarlast, kokku 65 noort; armulaual käis 1862 inimest ja laulatati 65 (74) paari.

Sada aastat tagasi oli sünde 261, surmajuhtumeid 213, seega mõlemaid umbes 2,5 korda enam kui nüüd. Weelgi suurem on wahe leeris- ja armulaualkäijate wahel, millised arwud 1837. a. olid wastawalt 178 ja 5584.

Haljala kog. oli sünde läinud aastal 100, neist 44 poeg- ja 56 tütarlast, surmajuhtumeid aga tublisti rohkem — 140, neist mehi 69 ja naisi 71. Laulatati 40 paari, leeris käis 90 last ja armulaual 1922 inimest. Annetusi tuli kokku 301 kr. 97 senti.

Ülikooli teateid

Teaduskonnad valisid uusi sekretäre ja esindajaid ülikooli nõukokku

Enamik ülikooli teaduskondi pidas kolmapäeval ja neljapäeval oma koosolekuid, et walida uusi sekretäre ja teaduskonna esindajaid ülikooli nõukokku. Usuteaduskonna sekretäriks waliti senine sekretär prof. W. Martinson ning teaduskonna esindajateks ülikooli nõukokku prof. W. Martinson ja mag. E. Salumaa. Filosoofiateaduskonna sekretäriks waliti adjunkt-professor A. Koort ja esindajateks ülikooli nõukokku prof. H. Kruus ja prof. P. Tarwel. Matemaatika-loodusteaduskonnas waliti ülikooli nõukokku esindajateks prof. T. Lippman ja adjunkt-professor A. Hummel, kuna sekretär jäi walimata. Arsteteaduskonnas waliti sekretäriks prof. R. Weiberpals ja esindajateks ülikooli nõukokku prof. W. Wadi ja prof. M. Tiitso. Loomaarsteiteaduskonna sekretäriks waliti prof. W. Mihala ja ülikooli nõukokku — prof. A. Laas ja prof. W. Mihala.

Koosolekud on weel pidamata õigusteaduskonnal ja põllumajandusteaduskonnal. Neis teaduskondades toimuwad koosolekud juba lähemail päewil.

Türnpuud hävitasid kaerapõllu

Wiljandimaal Wana-Põltsamaa wallas asetseva Jaagu talu omanik Mihkel Saupõld professiji juba mõnd aastat oma naabri, Andrese talu omaniku Tõnis Allasega türnpuude pärast. Mihkel Saupõld väidab, et tema naabrimees Tõnis Allas pole hävitanud oma maa-alal kaswawaid türnpuid ja kuferpuid, mille tõttu need lewitanud rooste haigust tema kaerapõllule. Seetõttu kannatanud wiljakasw ja talunik saanud 1600 kg teri ning 1120 kg põhku wähem kui normaalse saagianni juures. Wastawad seadused ja määrused aga nõuawad, et maaomanikud pidid türnpuud ja kuferpuud hävitama hiljemalt 15. detsembriks 1935. a. Seda nõu polnud täitnud Andrese talu omanik Tõnis Allas, mis naabrimehele andiski põhjuse nõudeprotsessi alustamiseks. Nõudesumma suurus oli 193,60 krooni.

Riigikohus, samuti kui kõik teised kohtuasutused, jätis Mihkel Saupõllu nõude rahuldamata. Kohus leidis, et kahjusaaja oleks pidanud türnpuude hävitamist naabrilt nõudma Wana-Põltsamaa wallawalitsuse kaudu. Seda aga Saupõld pole teinud. Edasi pole saadud kindlaks teha, kas roostehaigus, mis hävitas kaerasaagi, lewis just Allase metsas kasawatelt türnpuudelt. Türnpuud wõiwad roostehaigust lewitada kuni 10 km ulatuses ja seepärast pole wõimatu, et talumiku põld jäi „haiseks" ka mujal kasawatest türnpuudest. Kohus jättis tähele panemata ka nõudja poolt ette toodud wäite, et roostehaigusest on nakatanud olnud just see osa kaerawäljast, mis asetses kõige türnpuude naabruses, kuna kaugemal kaer kasawanud korralik.

Kiri toimetusele

W. a. „Päewalehe" toimetusele Tallinn

Teie lugupeetud ajalehes 12. ktp. nr. 11 ilmunud teade „Kohtla-Järwel ei täidetud sundotsust" sisaldab ebatäpseid andmeid.

Kohtla-Järwe kaewandus on täitnud töötülide lahendamise komisjoni otsuse ja seega ei ole allmaa kaewanduse töölistele wähem palka maksetud.

Kõige austusega
(allkirjad)

Loodetav ilm

laupäewal, 15. jaanuaril

Keskmisest kõwani kagust lõunasse ja edelasse pöördumaid tuuli. Pilwes ja sombane. Lund ja tuisku. Temperatuur tänasest weidi õrgem.

Politseipeegel

Katkes telefoniühendus. Linna gaasi- ja weewärgitöölised purustasid töötamisel Pärnu mnt. nr. 49 asetseva maja juures telefonikaabli, mille tagajärjel ühendus katkes 6 abonendil. Süüdlasele koostas politsei protokolli.

Lärmitsejad naised. Kindla elukohata alaealised naised Johanna Sorksepp ja Gerda-Alide Lepp wõetakse wastutusele seepärast, et nad Raekojaplats nr. 16 asetseva maja koridoris lärmitsesid. Politseis esines Sorksepp wale nime all, mispärast talle koostati weel eraldi protokoll.

Korratu leiwawanker. Narwa mnt. nr. 142 asetseva tarwitajateühing „Oma" kaupluse juhatajale koostas politsei protokolli seepärast, et turule saadetud leiwawewanker oli korratus seisukorras.

Petmisi turul. Metalli tän. nr. 20—1 elutsew Johanna Kobrusepp sai protokolli seepärast, et ta wärskete kanamunade pähe müüs konserweeritud munc, kuna Wõrgu tän. nr. 1 elutsew Feodor Malahow saatis turule müügiks kilusid, mille sees leidus üsna rohkesti räimi.

Keelatud kohal seisis tööjaamise eesmärgil töötwoorimees Johannes Soutka.

Kallaletung „Marcelle'is". Kungla tän. nr. 28—12 elutsew Woldemar Kask awaldas politseile, et teda on restoran „Marcelle'is" rusikaga rindu löönud ja hiljem pintsaku hõlma rebinud katti Wolf Eruchmanow, kelle elukoht Riiküti tän. nr. 2—7.

Märgeldaja Asunduse tänawal. Asunduse tän. nr. 8—3 elutsew Juulia Pihl awaldas politseile, et Tartu mnt. nr. 89—17 elutsew Aleksander Dawidson on purustanud tema korteri aknarudu, awaldajate seejuures sõimates ja tänawal lärmitsedes.

Warastas liha. Eduard Pootsmann awaldas politseile, et tema lihakarni Lennuki tän. nr. 4 ilmunud kindla elukohata Oskar Hansen, kes sealt näpanud kilo sealiha 1 kr. wäärtuses. Karniomanikul õnnestus warast tabada Õuna tänawal.

Wend pekfiis õde. Bekeri as. nr. 28—31 elutsew Hildegard Must awaldas politseile, et eile pekstud tal näo werisefks ta wend Roland Must, kes elab samas korteris.

Takistas trammi liikumist. Kopli trammi kontrolör Alfred Rapp awaldas politseile, et eile õhtul kella 7—8 wahel on takistanud Kopli trammi liikumist Wene-Balti as. nr. 67—16 elutsew August Oitrow. Waatamata korduwatele signaalidele ei ole mees roobastelt lahkunud enne, kui tramm peatuud. Sarnaseid liikumise takistusi on Oitrow sooritanud Krulli ja Balti puuwillawabriku juures.

Kinosõit wäljawiskamise eest aken purunes. Kopli kino teenija Pauline Lepik awaldas politseile, et keiskõdala õhtul wiibinud kinos ulakad poiisid, keda tema korraldusele pärast laiknud kinosõit wisata wälja. Weidi hiljem wisatud kättemaksuks tänawalt puruks awaldaja korteriaken. Juurdlusega selgus, et selle eest sooritas Wene-Balti as. nr. 99—13 elutsew Nikolai Mljawow, kellele politsei koostas protokolli.

Tühjendas kojakappe. Eile tabas politsei kindla elukohata Jegor Peetri p. Minni, kes Koplis on sooritanud rea warguſi kojakappidest. Politseil on seni läinud korda selgitada juba 4 selliit süütegu.

Märgeldajad Kopli kinos. Kopli rand nr. 7—2 elutsew Mihkel Wakk ja Wene-Balti as. nr. 107—13 elutsew Jaan Loit wõetakse wastutusele seepärast, et nad Kopli kinos eile õhtul joobnud olekus napisitasid, lärmitesid, rõpendasid ja suitsetasid.

Joobnud isikuid paigutati politseiarestimajja 3.

Warguſi pealinnas

Luha tän. nr. 11 asetseva maja hoowilt warastati Aleksander Prakmanni auto tagumine ratas 230 kr. wäärtuses.

Estonia puiesteel nr. 15 asetseva maja eeskojast warastati Mihkel Truusõdi palitu, müts ja kindad, kokku 250 kr. wäärtuses. Wargad tabati.

Tarwitajateüh. „Tarbia" kaupluse aknalt Tartu mnt. nr. 12 warastati aknaklaasi purustamise teel juitjuribi ja piima, kokku 10 kr. wäärtuses.

Aleksander Luiski sahwrist Laial tän. nr. 1 warastati toiduaineid.

Niguliste tän. nr. 13 asetsewas jõõgisaalis warastati Peeter Laursseni palitu taskust nahkkindad 10 kr. wäärtuses.

Hilda Mikkelsaare korterist Luise tän. nr. 18 warastati 30 kr. wäärtuses pesu.

Gustaw Kurwitsa tisleritöökojast Koidu t. nr. 16 warastati 62 kr. wäärtuses mitmesugust winceri ja tööriistu.

Lugusid kohtust

Laskis oma isa maha

Raasiku mees Johannes Priis oli ringkonnakohtus süüpingil oma isa mahalaskmise pärast.

See juhtus 3. oktoobril.

Pritsud elasid Koba talus, Raasiku wallas. Peremees Aleksander Priis oli leski. Tema juures elas ta poeg ühes oma naisega.

Suwel tõi wana-peremees talu kellegi Melani Põllu, kellega ta kaiwatses abielluda. Siis läks elu talus waenulikeks. Naised ei sallinud üksteist ja kuna kumbki mees hoidis oma naise poole, siis oli ka poeg isaga sõjajalal.

3. oktoobri hommikul noor-perenaine pesi köögis toiduwõnsid, Põld aga walmistas Aleksander Põllule õuttu. Teejuures Põld ütles Marta Pritsule, noor-perenaiele, et sul tuleks oma lambad ja kalkunid kinni panna, muidu need panewad peremehe kapsad nahka.

Niiid arenes naiste wahel sõnelus.

Sinna sekka segas end ka wana-peremees, kes oma toast hüüdis kõõli miniale, et tui sul siin hea ei ole, eks mine siis otsi endale paremat kohta.

Samal ajal jõudis õuest inuppa noor-peremees Johannes. Ta läks oma tuppa.

Naiste sõnafõda aga jatkus.

Minia üles wana-peremehele, et töid ka selle wõõra wanamoori siia, oli seda waja.

Põld aga wastas: „Kui sina siia tulid, olid ta wõõras."

Seda juttu kuuldes oli noor-peremees oma toas juba läinud teema. Tema ei halanudki sõnu taewitama, waid läks kohe tegelikuks. Ta tuli kõõli, wõttis puuhalu ja wiskas sellega Melani Põldu. See sai haluga wastu kätt ja jooksis tarjudes õue.

Niiid aga ruttas ka wana-peremees oma toast wälja.

Kui Põld oli saanud õues mõne sammu astuda lauda poole, kõlas kõõgis juba püssipauk ja selle järele hakkas kõõma wana-peremehe oigamist.

Põld jooksis niiid lähedasiesse taludesse abi otsima. Kui ta teisega tagasi tuli, siis oli wana-peremees kõjaukel maas, surnud. Peos ta hoidis ainult piipu, mis näitab, tema omalt polt ei olnud kallaletungija.

Toas oli wana-peremehe elutoa uks kuuliit läbistatud. Nõnda oli peremees saanud lasta just ukse kohal. Kuul oli läbistanud peremehe enda rinna kohalt. Pärast haawata saamist ta oli läinud toast koja-uksani — werised jäljed olid järel. Kuna kuul oli purustanud ta kaenla tuiksooned, siis tuli surm suurest wereka otusest.

Noor-peremees selcias, et isa on talle ütelnud, kui ta punahaluga Põldu wiskas, et küll ma sulle näitan. Ja on läinud oma tuppa.' Tema siis ärituses arwanud, et isa ehk wõtab relwa. Et isast ette jõuda, ta wõinud warnast winepüssi ja kihutanud uksele ilmnud isale kuuli rindu.

Kohus mõistis Johannes Priisi, 38 a. wana, kuueks aastaks sunnitööle.

Hobusevaras 4. a. sunnitööle

Sõl wastu 11. nowembrit warastaiti Wigala wallas Kullima talus tallist hobune, mis oli rakendatud kaariku etie, karjakõõgist tõsiciud waukrile weel salgraias ja siis ära sõidetud. Jäljed läksid Pärnu poole.

Järgmisel hommikul kella kaheksa ajal leiti Sauga wallas Uudiku talu läheduses warastatud hobune ühes kaariku ja salgratiaga. See oli warguseekohast umbes 40—45 kilomeetrit.

Wargaks osutus Julius-Nikolai Pulk, kes oli mõne päewa olnud tööl Kullima talu läheduses.

Pulk tabati Pärnus.

Ta on waremalt karistaiud.

Kohus mõistis ta neljaks aastaks sunnitööle.

Taluperemehe tapja 6. aastaks sunnitööle

Wiljandi ringkonnakohus neljapäewasel wäljasõiduistangul Pärnus mõistis 6 aastaks sunnitööle Tori wallas elutseva noormehe Arnold Lingi, kes möödunud suwel tappis Tori-Saarisoo Isanda talu peremehe Mihkel Tilga.

Isanda talu peremees Mihkel Tilk pühitses möödunud aasta juulis oma sünnipäewa, mis puhuks oli kutsunud kokku sõpru ja tuttawaid. Küülaliste eest wiina ja koduõlut. Päewal alanud kooswiibimine wenis keskööni ja siis olid nooremad pidulised juba purjus, nende hulgas ka Arnold Link. Küülaliste wahel tekkis tüli, mis arenes lööminguks kaigaste ja kiwidega. Kaklusе masjiliseks kujunedes peremees M. Tilk läks rahustama, aga sai warsti kaks püssihaawa, millest üks ulatas südamesse ja tõi surma. Pussitajana selgitati Arnold Link, kes seletas, et saatnud teo korda purjus-päi, kuid wihawaenuta.

Tallinna fondibörs

14. jaanuaril 1938. a.

Diskont	Tšekid			Ostjad	Müüjad
2	London	1	£	18.11	18.35
1	New York	1	$	3.61	3.68
4	Berliin	100	Rmk.	145.60	147.80
4	Helsingi	100	Smk.	7.98	8.10
2,5	Stokholm	100	Rkr.	93.40	94.60
4	Kopenhaagen	100	Dkr.	80.85	82.05
4	Oslo	100	Nkr.	90.95	92.15
6	Riia	100	Latti	71.40	72.50
6	Kaunas	100	Litti	60.70	62.20
2	Amsterdam	100	Guldn.	201.20	204.70
3	Pariis	100	Pfr.	—	12.30
1,5	Zürich	100	Sfr.	83.50	84.90
2	Brüssel	100	Belgat	61.10	62.10
4,5	Milaano	100	Liiri	19.01	19.36
4,5	Varssavi	100	Zlotty	68.60	70.30
3	Praha	100	Tškr.	12.69	12.91
3,5	Viin	100	Sillingit	68.50	70.20
4	Danzig	100	Guldnat	68.60	70.30

Berliin clearing keskm. kurss 146.63
Milano clearing keskm. kurss 19.23

Väärtpaberid	Nominaalväärtus	Ostjad	Müüjad
6% Eesti Hüpoteegi Panga pantlehed	100.—	90	91
1927. a. 7% Võlaliisen (dollarites)	$ 1000.—	3650	3750
5% Eesti Maakrediitseltsi pantlehed	100.—	96	97

Kõrged karistused Belgia rahandus-afferistidele

Brüssel, 13. 1. (ETA) (DNB) Täna awaldati kohtuotsus Julius Barmati ja teiste kaaslaste protsessis. Menetlus Julius Barmati wastu lõpetati, kuna ta on wahepeal surnud. Wõltsimiste, kuritahtlikult pankrottide jne. pärast mõisteti Heinrich Barmat neljaks aastaks wangi. Peale selle määrati talle weel 14.000 franki rahatrahwi. Löwenstein mõisteti samuti neljaks aastaks wangi ja 14.000 franki rahatrahwi maksma. Devreese mõistis kuuks wangi, ühtlasi määrati talle 350 franki rahatrahwi. Gyselinck mõisteti wiieks aastaks wangi. Talle määrati rahatrahwi 14.000 franki. Ühtlasi kohus andis käsu kaebealuste kõrgeks wangistamiseks. Ent wangistada wõidi ainult Gyselinck, kuna teised kaebealused wiibiwad praegu wälismaal.

Toimetusele saadetud kirjandus

K. E. Sööt: „Kuusirbi õju". K.-ü.-ü. „Loodus", Tartu. Hind köites 5 kr. 50 senti.

Luuletuskogu „Kuusirbi õju" ilmus K. E. Sööt 75-daks sünnipäewaks ja sisaldab rea uusi, seni awaldamata müstilise sisuga luuletusi ning ballaade. Wanameister tõendab selle koguga, et ta oma loomismõime on säilitanud tänapäewani ja ilma pingutusteta on suutnud sammu pidada meie wiimase aja luulejõudsa wormilise ja sisulise arenemisega.

Wastawalt luuletemeistri kõrgele juubelile on luuletuskogu wäljaanne eriti luksuslik. „Kuusirbi õju" wõidu täie õigusega nimetada Eesti kauneimaks raamatuks sest selle iga lehekülg on illustreeritud kunstnik E. Kollomi poolt kolmewärwilise puugrawüüriga. Teos on suurekaustaline ja trükitud eriliselt paksule paberile ning on lastud müügile ainult köites. Sellisena on see sobiwaim kink kõigile kunsti- ja luule sõpradele.

Andres ja Pearu. Andres Särewi kolmewaatuseline dramatiseering A. H. Tammsaare „Tõde ja õigus" järele. Eesti Haridusliidu kirjastus.

See lawateos on kirjutatud A. H. Tammsaare 60 a. sünnipäewaks tema suurromaani „Tõde ja õigus" 1 ja V jao järele ning kujutab kahe kangelase Wargamäe naabri wõitlust alguses kuni nende surmani. Teose peaprobleemiks on maa- ja sellega ühenduses jumalamõtiim. Tegelaste, eriti Andrese ja Pearu karakteritelе leiame aga eestlaste põhilisi iseloomuomadusi: tublidust, tööksust ja sitkust, aga ka kangekaelsust ja jonni.

„Andres ja Pearu" on wõetud ka „Estonia" teatri repertuaari ja see tuleb seal esietenduseie wabariigi aastapäewaks.

Klassiloterii teadaanne

RIIGI 5. KLASSILOTERII IV KLASSI PILETITE

vahetamine lõpetatakse laupäeval, 22. jaanuaril

Ümbervahetamata jäänud piletid müüakse edasi uutele ostjatele ja on saadaval Klassiloterii Keskmüügikohas ja Tallinna peapostkontoris kuni 29. jaanuarini.

RIIGI 5. KLASSILOTERII IV KLASSI VÕITUDE

LOOSIMINE

peetakse 31. JAANUARIST KUNI 16. VEEBRUARINI igal äripäeval Tallinnas, Kaubandus-tööstuskoja saalis, Pikk tän. 20. Loosimine algab 31. jaanuaril, kell 8.30, ja kõigil teistel päevadel kell 8 hommikul.

Loosimisele kuulub 46248 VÕITU KR. 768.983 VÄÄRTUSES, KUSJUURES IGALE PILETINUMBRILE LANGEB ÜKS VÕIT JA VÕIMALIKUKS

SUURIMAKS VÕIDUKS ON KR. 80.000.—

RIIGI RAHALISTE LOTERIIDE DIREKTOR.

Kohalikke teateid

K. E. Söödi teoste õhtu

Laupäeval, 15. jaanuaril, kell 20 korraldavad Tallinna seltskondlikud organisatsioonid linna tütarlaste kommertsgümnaasiumi aulas K. E. Söödi teoste õhtu, luuletaja 75. sünnipäeva tähistamiseks. Õhtu avab Eesti Kirjanike Liidu Tallinna koondise esimees Henrik Wisnapuu, peokõnega esineb arvustaja Oskar Urgart, lõppsõna ütleb Eesti Haridusliidu peasekretär Ewald Wender. K. E. Söödi luuletusi lugemavad ette Hugo Laur ja Felix Moor ja Laine Waga, lauludega lugupeetud luuletaja sõnadele esinevad Isamaaliidu Tallinna osakonna segakoor Herbert Roosmaa juhatusel, Helmi Betlem ja Johannes Reintam. Õhtut austab oma tähtsa osavõtuga ka lugupeetud autor, saabudes Tallinna laupäeva hommikul. Õhtule järgneb koosviibimine Estonia walges saalis, osavõtumaksuga 3 kr. 50 senti. Koosviibimiselt osa võtta soovijaid registreeritakse Eesti Haridusliidus laupäeval kella 15-ni, telefon 452-64.

Pääsmed teoste õhtule 25—50 senti on eelmüügil „Päevalehe" ja „Rahvaülikooli" raamatukauplustes.

Tallinna koolinoorte maleesivõistlused

Tallinna maleesivõistlustel koolinoortele on seni mängitud 3 vooru.

Esimese grupi eesotsas on: Wiidik (prantsl. lütsj.) ja Rosenfeld (juudi ühisg.) à 3 punktiga, Tõrw (tehnikum) 2½, L. Braschinsky (juudi g.) 2 (1), Kiwi (tehn), Wõrt ja Jerwan (mõlemad Westh. g.) à 2, Meritz (prantsl. l.), Renker (prantsl. l.), Rooni (Gust.-Ad. g.) ja Hildebrand (wene erag.) à 1½ punkti. Wanat (kommertsgümn.) 1 (2), Kerw (komm.-gümn.) ja Külwand (Westh. g.) à 1 (1) jne.

Teises grupis juhib terve rida noori 100-protsendiliselt: 3 punktiga Klement (Westh. g.). Kotschenowsky (linna wene g.), Utuste (Gust.-Ad. g.), Elango ja Raudsin (tehn.). Järgnevad: Marlinson (komm.-g.) 2½, Sari (prantsl. l.), Wiilep (Westh. g.) ja Irik (tehn.) à 2, Lehiste (Westh. g.) 1½, Sergejew (wene erag.), Stürmer (linna wene g.), Kauber (komm.-g.) ja Stscherbakow (wene erag.) à 1 punkt.

Võistlejate vanus kõigub 13 ja 19 a. wahel.

Nehatu rahvamajast ei saa põllutöökooli

Tallinna konwendi juhatuse eitaw seisukoht

Teatavasti esines Nehatu algkooli hoolekogu hiljuti wastavaile ajutusile ettepanekuga, et haridusministeerium omandaks pooleliolewa Nehatu rahwamaja ning sirma ellu kutsuks põllutöökooli Lääne-Harju ja Tallinna ümbruse wäiketalude pidajaile.

See ettepanek oli müüd 13. sky. arutusel ka Tallinna põllumeeste konwendi juhatuse koosolekul, kus leiti, et Nehatu rahvamaja kasutamiseks põllumajandusliku koolina puuduwad koolile wajalised põhilised eeldused, kuna maa-ala rahvamaja juures on wäike ja ehitus ise ei wasta põllumajandusliku kooli nõuetele.

Kui aga leitakse wõimalusi wajalike hoonete juurehitamiseks ja maa juurehankimiseks, siis oleks konwendi juhatus põhimõtteliselt nõus põllumajanduslikku kooli asutamisega Nehatu rahvamajja.

„Jääkarhu" tuleb teiskordselt Tallinna

Soome jäälõhkuja „Jääkarhu", mis detsembrikuu teisel poolel külastas Tallinna, tuleb sel talwehooajal juba teiskordselt siia oma tanke meie kiwiõliga täitma. „Jääkarhu" siiatulekut põhjustab asjaolu, et Soome rannas on praegu tugew jää ja jäälõhujail rohkesti tööd ning kütte säästarwitamist.

„Jääkarhut" oodatakse siia 18. wõi 19. jaanuari paigu.

Tapaloomade ja lihahinnad

reedel, 14. jaanuaril

Põllutöökoja Tallinna alatisel looma- ja lihaturul walitsesb üldiselt elaw tendents. Kauba pakkumine on kesklmisest weidi suurem ainult sealihal, mille tõttu peale pühade hooaega kujunesid ka sigade hinnad mõõdunud aasta teise poole keskmisest 5 s. piires madalamaks. Arwestades meie sigade tundusualt suurenemud arwuga, s. o. mõõdunud aastast suurema pakkumisega, ei ole lähemal ajal oodata nimetamisväärset püüsivat hinna tõusemist.

Weiseliha osas on praegu tegewus kõige elawam. Kauba pakkumine wastab waewalt nõudmisele ning peale pühi kõwenemud hinnatase püüib. Weiseliha hindades püüsivat tendentsi on loota pikemals ajaks.

Lamba- ja wiisikaliha osas on kauba püüsivalt wähe, nagu see kiktalwise aja tõttu tatwaline nähtus. Wähesest pakkumisest tingituna on ka hinnad püüsivad.

Eile ja täna makstid suurmüügil suured rammusfad pullid 64—66 s. ja keskmised 62—65 s. tapakaalu kilo. Suurte pullide eluskaalu hinnad 32—34 s. kilo.

Wäiksemad pullid olenewalt rammususest 62—65 s. tapakaalu ja 30 s. piires eluskaalu kilo.

Mullikad maksawad wõrdset hinda pullidega.

Rammusfad lehmad 62—66 s., keskmised 55—58 s. ja lähjad 52—55 s. tapakaalu kilo. Lehmade eluskaalu hinnad 20—28—32 s. kilo.

Tapetud wasikad üheс nahaga maksid: rammusfad 68—75 s., keskmised 55—65 s. ja lähjad 50—55 s. kilo. Eluswasikad sordi järele 30—50 s. kilo.

Tapetud lambad ilma nahata ja pudemeteta 60—75 s. kilo. Eluslambad 35—43 s. kilo.

Tapetud sead üheс pea-jalgadega 70—78 s. piires kilo.

Sadamas on laevu

praegu töös-tegewuses 10. Suuremaist aurikust on lohal Bremeni liiniaurik „Standar" ja Hamburgi liiniaurik „Desdemona". Sadams on küllaldaselt n.-n. jääsuppi.

Apteekide öövalve

Tallinnas

REEDEL VASTU LAUPÄEVA:

Suur-Pärnu apteek, Pärnu mnt. nr. 68. Tel. 463-21. E. Matsoni apteek, Niguliste tän. nr. 5. Tel. 436-06. E. Thubergi apteek, Pärnu mnt. nr. 31. Tel. 459-54. E. Urmi apteek, Sakala tän. nr. 3. Tel. 308-55. R. Vallneri apteek, Narva mnt. nr. 24. Tel. 304-27.

Nõmmel

Linnaapteek, S. Pärnu mnt. 90/92.

Lapsed tekitasid tulekahju

Eile hommikul kella 11 paigu tekkis tulekahju Wene-Balti af. nr. 100 elutsewa Weera Söbiku korteris. Leegib kustutas Kopli tuletõrje. Maja kaunistada ei saanud, küll aga häwisid korteriomaniku woodiriided ja sai riknud toakraam.

Juurdlusega selgus, et Weera Söbik oli hommikul läinud poobi, lukustades ukse ja jättes tuppa 3- ja 5-aastase poja. Lapsed üksinda olles olid leidnud tikud ja süütasid nendega põlema ühe paberi, mille küljest leegid sattusid woodiriietesse ja sealt edasi seina külge. Õnneks tuli aga ema kiiresti tagasi, mistõttu jäi tulemata ka suurem õnnetus.

Siseriigist

Harjumaalt

Uus aianduse asistent Tallinna ümbruses. Tallinna ümbruse talupidajate ühingu aiandusringi uueks asistendiks on kinnitatud Elmar Kalmus, kes on lõpetanud Jäneda põllutööskskkooli ja Wahi aiamajanduse kooli ning teguteb praegu aianduse õpetajana Jägala täienduskoolis.

Põllumehed tahawad kiwipurustajat. Tallinna põllumeeste konwendi juhatus otsustas weel kord esineda ajutisele maawalitsusele palwega, et Tallinna ümbruse põllumeestele antaks kiwide lõhkumiseks kasutada maawalitsusele kuuluw kiwipurustaja. Waremalt jäi sarnane palwe maawalitsuses rahuldamata.

Rapla wald sai uue sekretäri. Siseministri resolutsiooniga 13. skp. kinnitati uueks Rapla walla sekretäriks Rapla wallawanema k.-t. ettepanekul, millega ühines ka Harju ajutise maawalitsuse esimees, praegune Nehatu walla abisekretär Leo Promm. Kandidaate oli wallasekretäri-kohale üles antud 15.

Tartumaalt

Sündide wähenemine. Ka maa perekonnaseisuametnike andmed näitawad sündide tagasiminekut möödunud aastal. Seitsmes perekonnaseisuametis registreeriti mullu sünde 114, kuna aasta enne seda see arw oli 157 (tagasiminek 27%). Surmajuhtumite arw wähenes 16% wõrra (123-lt 102-le).

Retsidiwistide-kolmiku laadahaarang. Otepää laadal tabati kolm retsidiwisti — A. Lõhmus, D. Naaris ja A. Gustawson, kes ühiselt sooritasid juhtunud kombel warguši. Otepäälase Tobro taskute tühjendamisel sattusid wargad politsei kätte. Kaht esimest karistati 3-kuise wangistusega, kuna wiimane mõisteti kolmeks aastaks wangi.

Paidest

Postkontor raudteejaama? Paides ajutakse senistel kawatsustel tänawu ehitama uut raudteejaamahoonet. Seepärast on postiwalitsuses päewakorrale kerkinud postkontori ülewiimine raudteejaama, milles postiwalitsus päris neil päewil Paide linnawalitsuse ja Järwa maawalitsuse seisukohti.

Wiimased ajusid kesknädalal seisukohale, et postkontori ülewiimine raudteejaama pole soowitaw, kuna sellega postkontor jääks kesklinnast, kus on ametiasutused, liig kaugele. Ka ei suudaks sel puhul postiagentuuri awamine kesklinnas täielikult nõudeid rahuldada. Seega tuleks siis postkontorile ehitada uus hoone kesklinna lähemale, milleks ka krunt on reserweeritud, kuhu waremate kawatsuste järele oli ette nähtud ühishoone ehitamine posti- ja kohtuasustustele.

Virumaalt

Kawastu koolijuhataja P. Rootalu lahkus oma kohalt ja asus Rakweresse elama. Tema asetäitjaks määrati Rägawere algkooli õpetaja A. Palmisto. Sama kooli teine õpetaja pr. L. Saage on lubatud pikemaajalisele terwiseparanduse puhkusele.

Kliire abi hoidis tuleõnnetuse. Wihula w. Wergi külas süttis põlema August Ustalu maja katus korstna juures. Kiiresti alarmeeritud tuletõrjeühsusel läks korda tuld algidus kustutada, millega suurem õnnetus ära hoiti. Tuli tekkis katkisest korstnast.

Rongkäik wabadussõja sangari samba juure. Alutaguse skautide malew korraldab 23. weebr. suuskadel tõrwikrongkäigu Jõhwisse umbes 10 km kaugusel asetsewale wabadussõjas langenud kpt. Jürgenson mälestussambale. Algatus kawatsetakse kujundada traditsiooniliseks kombeks.

Generaatorite ülesseadmine Kohtla-Järwe uues õliwabrikus lõppes. Generaatoreid on üldse 16. Wabrik rakendatakse tööle 1. aprillil.

Järwele elektriwalgustus. Järwe mõisas elutsewad Kukruse kaewanduse töölised esinesid wabrikuwalitsuse ees palwega, et mõisa sisse sataks elektriwalgustus. Nüüd on ka ümbruskonna talupidajad hakanud tegema ettewalmistusi elektriwoolu taludesse sisseseadmiseks.

Viljandist

Elaw ostawõtt elektrotehnilisest kursustest. Wilj. Rahwaülik. Seltsi korraldusel algasid Viljandis elektrotehnilised kursused, mis toimuwad linna 2. algkooli ruumes. Kursuste wastu walitseb elaw huwi, sest juba esimesel õhtul kogunes osawõtjaid 30 ümber. Kursuste kestwus on 40 tundi ja lektoriks on linna elektriinsener A. Unt.

Purjus peaga wargaks. Viljandis, Tartu tän. nr. 1 asetsewa wiljakaupmehe Hans Toi aidapöörningult warastati ära pruugitud jalgratas, mille wäärtus on 60 kr. Kriminaalpolitsei selgitas, et jalgrattawarguse on toime pannud Kirikumõisa tän. nr. 15 elutsew Teodor Maling, kes ratta oli müünud edasi 25 kr. eest. Omapärane warguseloos on asjaolu, et Maling oli sattunud majapööningule purjus peaga ja toime pannud ka warguse joobnud olekus, ilma et oleks mõtelnud teo tagajärgedele.

Viljandimaalt

Kohtas jumalateenistusel „tuttawa" rahakotiga. Tarwastu walla neiul Salme Ilwesel warastati wabariigi aastapäewal 1937. a. Tarwastu rahwamajas pidul wiibides ridikiil, millesse oli peidetud kuld-käckett ja üks kuldsõrmus. Kui nüüd Ilwes hiljuti wiibis jumalateenistusel Tarwastu kirikus, silmas ta oma rahakotti kellegi omawalla neiu kaenla all. Ilwes teatas kokkujuhtumisest „tuttawa" ridikiiliga ametiwõimudele, ja neiu sai oma käckoti. Kätte. Naisterahwas, kelle käest see ära wõeti, seletas, et tema on ridikiili leidnud.

Kuressaarest

Kaupmehed toetawad kehmi lapsi. Kuressaare Kaupmeeste Selts koos kaupmeeskonnaga korraldab kehwade laste toetuseks pühap., 16. jaan., pritsimajas jõulupuu umbes 160 kehwale lapsele. Selleks otstarbeks annetasid kaupmehed 200 kr.

Haapsalust

„Tühjad hällid" Haapsalu koguduses. Haapsalu ew.-luterliku koguduse möödunud aasta aruanne kõneleb õige kurba keelt sündimuse suhtes Haapsalu linna kohta. Nii ristiti aasta jooksul koguduse eesti osakonnas 24 last ja saksa osakonnas 2 last, kokku 26 last, kuna sama aja jooksul maeti eesti osakonnas 49 ja saksa osakonnas 12 surnut, kokku 61 surnut.

Lein linnapea perekonnas. Neljapäewa hommikul suri Haapsalu linnapea dr. H. Alweri äi Robert Sternberg. Kadunu oli 80-dates eluaastates ja põdes juba pikemat aega.

Läänemaalt

Kuritegewus wäheneb. Nagu näitawad Haapsalu kriminaalpolitsei 1937. a. kokkuwõtted, näitab kuritegewus Haapsalus ja Läänemaal wähenemise tendentsi. Aasta jooksul tuli [illegible] 657 kuriteo asjas, kuna [illegible] 774. Wähenenud on maa[illegible] teod, nagu tapmised, röö[illegible] wuse wähenemisega on tõ[illegible] agarus: mullustest kuritöö[illegible] eelmisel aastal see % oli [illegible]

Lihula Punase Risti [illegible] Lihula komitee pühitses [illegible] Komitee on asutatud d[illegible] Tema tegewusalaks on olnu[illegible] wastu wõitlemine, haigete [illegible] abi andmine komitee kulul [illegible] mitee kulul antud arstiab[illegible] waesematele haigetele. M[illegible] wõtnud oma tegewuse [illegible] mitee tegewus on piirdunu[illegible]

Juubeliaktus oli Lihu[illegible] lis, kuhu oli kogunenud [illegible] ja seltskonnategelasi. Pära[illegible] listele kooswiibimine ja ko[illegible]

Val[illegible]

Walga elanike arw [illegible] 1. jaanuaril elanikke 10.48[illegible] 5807. 1. jaan. 1937. a. ol[illegible] on aasta jooksul juure r[illegible] elanike arw oli juulis j[illegible]

Tõ[illegible]

Osteti 10.000 kg linu. [illegible] laat kujunes täiel määral [illegible] toodud laadale rohkem [illegible] päewal. Uldse osteti seekr[illegible] 10.000 kg linu, mille eest [illegible] umbes 850.000 senti.

Tõrwas pole töötuid. [illegible] ka tänawu pole registreeri[illegible] talwel miitte ühtki tööta [illegible] täielik waikus.

Valga[illegible]

Holdres massiline met[illegible] wabrikul ja firma Rubin[illegible] metsa, kust on warastatud [illegible] ja üsna suurel hulgal. Wa[illegible] jälile jõutud.

Pär[illegible]

Asutati noortekomitee. [illegible] noorteorganisatsioonide esi[illegible] pidamise noorte tegewuse [illegible] arutamiseks. Otsustati ell[illegible] komitee, kes hakkab org[illegible] lõpetanud noori.

Petse[illegible]

Luuakse ÜENÜ maak[illegible] jest suuremat hoogu wõtn[illegible] korraldatakse Petseri ÜE[illegible] päew, kus luuakse maakon[illegible]

Satserinnas asutati Ü[illegible] õhtul peeti Satserinna alg[illegible] asutamise koosolek, millest [illegible] huvilise. Kokku wiibis ka [illegible] Uudeküll. Asutati Satseri[illegible] liikmelin[illegible] ühatus.

Uusi annetusi pressiballi loteriile

Pressiballi loterii täienob jõudsasti. Wäärtuslikke loteriiwõite tuleb kui küllusefarwest. Tartu telefoniwabriku raadioaparaadile lisaks on ka „Ret" annetanud raadioaparaadi. „A.-s. Lutherilt oli teeserwiirland, „Masfoprodukt" on annud bridshilana. Lisaks Pärnule ja Kuressaarele on ka Pärnu linnawalitsus annetanud 10 mudawanni. „Kalandus" on hoolitseinud soolase südamekinnituse eest kolme ämbri Islandi heeringatega, janu kustutamiseks on Luscher-Matiesen saatnud 10 pudelit wahuwiina ja Pettenbergi weinikelder 5 pudelit weini.

Firma „Mercatura" kinkis 10 paari kalosse ja botiknid „Quadrat", botiknid on saanuti annud „Uranus", kuna „Owalbilt" on order ühele paarile kingadele. Ilmastikuoludele wastupanemiseks on Gentleman lähetanud oma poolt kaks wihmakuube. K.-m. Rubanowitsch Harju tänawal on annud paliturüide, k.-m. Berkowitsch shorshett-kleidiriide, k.-m. Nõiwas kaks lastetekki, Tallinna Tekstiil riiet. Firma Wieckmann on hoolitseinud perenaiste pesu eest 20 paki „Lumiwalgega", kompwekitehas Klanssenilt on wiis karpi šokolaadi, walmiskleidiärid „Mocilm" ja „Eliit" ömblewad tasuta kleidi ja moenateljee „Malle" walmistab tasuta sunsakostüümi. Fotoäri Parikaselt on ilusaid albumeid Tallinna waadetega. Juuksefärid Gerda ja Ilotar on annud elektrilokid, Frieda — soengu. Hambaarst pr. Kaarlimäelt kolm wisiiti, Margensilt kolm raamatupidamise kursust. H. Jacobylt puudrit, T. H. Witismann hoolitseb perenaiste kedunõuksuse eest, saates prii kedukursuse. Priitellimisi on lubanud „Uudisleht", „Jutuleht", „Nädal Pildis" ja „Film ja Elu".

Nõmme teateid

Möödunud aastal 348 uut ehitusprojekti. Nagu wastawast kokkuwõttest nähtub, on möödunud 1937. a. kestes Nõmme linnawalitsuses läbi waadatud ja kinnitatud terwelt 348 ehitusprojekti uute elamute püstitamiseks. Ka wiimasel linnawalitsuse koosolekul kinnitati ehitusprojekte, mille kohaselt hakkawad uusi elamuid püstitama E. Sikka Tähe tän. 11 ja K. Mihkla Puhke tän. 5.

Tuleb üleriiklik metsaülemate koosolek

Põllutööministeeriumi riigimaade ja metsade walitsus on 22. jaanuariks Tallinna kokku kutsunud üleriikliku metsaülemate koosoleku. Sellel koosolenl wõetakse arutuse alla metsakaitse- ja katsesajnduslikud küsimused, metsamaterjalide ülestöötamise, ja wäljaweo korraldused ning rida teisi eelseiswaid ülesandeid ja päewakõsimusi.

Kaalutakse põllutööliste seadust

Teatawasti on sotsiaalministeeriumis wälja töötatud põllutööliste seadusе kawa. Seaduse kawa üksikasjaline läbiwaatamine toimus eile põllutööministri juures sotsiaalministri ja põllutöökoja ning maatööliste koja esindajate osawõtul. Koosolekul saawutati kokkuleppe seatuse kawa ucis osades, kus warem oli lahkuminekuid põllutöö ja põllutööliste kodade wahel. Seaduse lõplik wäljatöötamine sotsiaalministeeriumis arwatawasti wõtab weel aega.

Jää kandis ul[illegible]

13-aastase nõutaja hir[illegible] päästis

Sillamäe rannas läks [illegible] likke alacalisi noormehi, kell[illegible] sõitis kaaslastest eemale ka[illegible] feltsimeestest maha. Hilje[illegible] tuul oli jää rannast lahti k[illegible] oli wõimatu. Õnneks märg[illegible] tunnilise pingutuse järele s[illegible] tuna.

Männik sõitis heal mer[illegible] teda waewalt weel näha o[illegible] dale ja läksid koju ning Mä[illegible] umbes tund aega hiljem. S[illegible] lahti murdnud ja rannast [illegible] kannud. Poiss karjus kõi[illegible] kuulnud. Umbes tund aega [illegible] külas elanik liikuwal jääl pi[illegible] teatas kaluritele.

Binokliga waadates selg[illegible] Männik asus sõudepaadiga t[illegible] on ligi poole km ulatuselt j[illegible] jää, mis jää pragunemise [illegible] ettewõte. Suurte jõupingutu[illegible] lahtisesse wette toimetada n[illegible] piirist juba kilomeetri kaugu[illegible] kust poolkülmanud poisi kaldale [illegible]

„Elektrisau[illegible]

Seinad ja aknar[illegible]

Jõhwi alewi saunas oli [illegible] said wahejuhtumeid: saunali[illegible] märga seina wõi niiskel ak[illegible] Eriti naisteosakonnas tekitas [illegible] segaduft ja ehmatust ning ki[illegible] ärewusttekitaw olukord kesti[illegible] läks montööril korda leida [illegible] kaudu wool seina tungis.

Teater • Muusika

„Estonia" teater

Reedel, 14. jaanuaril, Marje Parikase 10-aastase lauategewuse tähistamiseks esietenduseks Beaumarchais' komöödia „Figaro pulmad". Kaastegewad: teen. näitlejad — Betty Kuuskemaa, Ants Lauter, August Wõhklisoo, näitlejad — Roet Aarma, Ants Jõgi, Morcedes Kamp, Jüri Koger, Theodor Krull, Walentin Lind, Sergius Linp, Meta Luts, Walli Olbrei, Marje Parikas, Harry Paris, Woldemar Tohwer, Albert Üksip.

Laupäeval, 15. jaanuaril, harilike hindadega Kalmani operett „Sügismanööwer".

Pühapäeval, 16. jaanuaril, kell pool 3 p. l. Dimitri Smirnoffi wõõruseetenduseks Tschaikowski ooper „Eugen Onegin".

Dresdeni keelpillide kwartett

esineb „Estonia" kontsertsaalis laupäeval, 15. jaanuaril s. a. Kaastegewad Gustaw Fritsche (1. wiiul), Günther Weigmann (2. wiiul), Heinrich Probst (bratsche), Wollmar Kohlstütter (tschello). Kontserdi kawas: Dittersdorf Es-duur, Reger — Es-duur, op. 109, Tschaikowski D-duur op. 11. Kontserdi algus kell 8 õhtul.

Magda Tagliafero kontsert

Teisipäeval, 18. jaanuaril, esineb „Estonia" kontsertsaalis kuulus prantsuse klaverikunstnik Magda Tagliafero, kes oma hiljutisel esinemisel „Estonia" sümfooniakontserdil sai wäga kiitwate arwustuste osaliseks. Teisipäewase kontserdi kawas — Mozart — sonaat la majeur, Chopin — sonaat si mineur, Saint-Saëns — Etüüd walsi wormis, Ravel — Jeux d'eau, Alberade del grazioso j. m. Kontserdi algus kell 8 õhtul. Pääsmed eelmüügil teatri kassas.

Töölisteater

Täna „Mehe küljelun" ainukordselt üldhindadega.

Aleksander Teetsovi haigestumise tõttu jääb „Metsalise raja" etendus ära ja mängitakse „Mehe küljelun" ainukordselt üldhindadega. Kõik „Metsalise rajale" oketud pääsmed on maksiwad „Mehe küljelun" etenduisele.

Laupäeval „Tootsi pulm" 11. korda.

Pühapäeval päeval „Mehe küljelun" 31. korda.

Pühapäeva õhtul „Kolmekrossi ooper" 18. korda.

Esmaspäeval „Tagahoowis" üldhindadega.

Eesti Draamateater

J. Jaigi „Põrgu" repertuaari vahepalana

Laupäeval, 15. jaanuaril, õhtul kell ½8 toob teater publiku ette veel kord J. Jaigi „Põrgu", mis rambivalgust nägi vana-aasta-õhtuses meeleolus. Sellele vastavalt oli tükile lisandatud vahepalu, missugused aga nüüd ära jäävad, nagu ka viimas: pildi kärbe.

Pildil — stseen „Põrgust".

Pühapäeval, 16. jaanuaril kell ½3 p. l. „Kevade" 105. korda ja õhtul kell ½8 „Must suvi" 37. korda.

KINO

Film meremeeste elust

"Bi-Ba-Bo's" läheb praegu põnev ja suurepäraliselt lavastatud film „Julged meremehed", mis ekraanile on seatud R. Kiplingi samasisulise teose järele. Filmi peategelaseks on Ameerika rahatuusa hellitatud poeg, kes satub mereõnnetusel kalurite laeva, kus õpib tundma elu karedamat külge, aga ühes sellega ka toredaid meremehi. Endisest hellitatud ja jonnakast poisist saab hoopis uus inimene. Raske töö ja võitlus merega teevad tast kaluri, kes hiljem vääristab oma isagi. Filmis leidub mitu õnnestunud tüüpi, nagu vana kapten ja kalur Manuel. Kuna teose põhivoorusteks on töö, võitlus ja ausus, siis kuulub kõnesolev film kahtlemata tänavuse hooaja väärtuslikemate hulka.

Lisapalaks kultuurfilmi ülesvõtteid uue aasta vastuvõtmisest ja muudest päevasündmustest.

Raadio

Reedel, 14. jaanuaril.

16.55 reklaam. 17.05 lastetund. Wõn-lelle muinasjutte Jaan Wahtra: „Ohwrikiwist". 17.35 jääteade wõi heliplaate. 17.50 põllumajanduslikest päewaküsimustest. 18.00 nõunik inj. G. Werner: Põllumajanduse mehaniseerimisest. 18.15 Kodaly: siit „Hary Janos". (Heliplaadid.) 18.40 päewaundiseid. 19.00 õige aeg. Ilmateade. Hinnanoteeringud. Homne saatekawa. 19.10 talisportist. 19.20 harjutusloosid. Sylvia Tobias. 19.40 siseploitiline ringwaade. 19.55 duette. Helmi Oert (sopran) ja Mari Lang (metsosopran). 20.25 „Rahwawaenlane", Henrik Ibseni järele kuuldemänguks seadnud A. Üksip. 21.25 inglise helindeid. RR orkester. Juh. prof. R. Kull. 22.00 õige aeg. päewaundiseid. 22.10—23.00 Saint-Saensi-kontsert RR orkester ja August Karjus (tchello). Juh. prof. R. Kull.

Raadiosaatejaama „Nõmme K. L. S." saatekawad:

Reedel, 14. jaanuaril.

15.00 heliplaate. 16.00 heliplaate ja teateid.

Laupäeval, 15. jaanuaril.

7.00 äratusmäng. Wõimlemine. 7.20 hommikkontsert heliplaatidelt. 7.35 päewaundiseid. 8.15 hommikpalwus Jaani kirikust — kand. mag. L. Teder. 8.35 jääteade wõi heliplaate. 9.00 perenaistele. Turuteade.

16.55 reklaam. 17.05 nuddilastele. „Kust see laps need kingad sai?" Jutte ja laule. 17.20 muinasjutt. muusikas. (Heliplaadid.) 17.35 jääteade wõi heliplaate. 17.50 üleriiklik raadiokontrolör R. Esop: Mida peab uus raadiokuulaja teadma kehtiwatest raadiomäärustest. 18.10 Wiini muusika. RR orkester. Juh. F. Nikolai. 18.40 päewaundiseid. 19.00 õige aeg. Ilmateade. Saatekawa ülewaade. 19.10 ajawiitemuusika. RR orkester. Juh. F. Nikolai. 20.10 lugemistund. Karl Ader loeb Gogoli „Surnud hingi". (Tartust.) 20.35 wana tantsumuusika. Mängiwad „Lõbusad welled". 21.20 lõbus laupäewa-õhtu. Kirew sõnalis-muusikaline kawa. 22.00 õige aeg. päewaundiseid. 22.10—24.00 tantsu- ja ajawiitemuusika. — Kurt Strobeli orkester „Gloriast" ja heliplaadid.

Raadiosaatejaama „Nõmme K. L. S." saatekawad:

Laupäeval, 15. jaanuaril.

15.00 heliplaate. 15.30 noortetund. 16.00 heliplaate ja teateid.

Pühapäeval, 16. jaanuaril.

8.30 äratusmäng. Wõimlemine. 8.50 põllutöökoja turbanõunik inj. L. Kangro: Küüticurba saamise wõimalusi põllumajanduses. 9.10 põllumajandulikke teateid.

Sünnipä[illegible]

Julius Pragi, töösinr. [illegible] Esna w. Järwamaal. „J[illegible] Tallinnas.

Karl Unt, ühistegelane, [illegible] Laatre w. Walgamaal.

Jaan Waga, õpetaja, [illegible] Muhu saarel.

Narva koolin[illegible]

14. jaanuaril wühirtses [illegible] A. Obrastsow 50. sünn[illegible] Tweeri kub. preestri pojana. [illegible] ja hiljem Warsšawi ülikooli [illegible] aastaid tagasi. Kooliröö kõr[illegible] walt seltskonnatöösse. Ta on [illegible] ague linnawolinik. Praegu [illegible] esimees. Tubli töömehena o[illegible] la seltskonnas.

9.15 hommikkontsert heliplaa[illegible] Jõmalateenistus Kaarli kiri[illegible] Tartu: Jõmalateenistus ül[illegible] kõpp. 12.00 ballerinnamuusika 13.00 „Poiss ja liblik", A. Loeb Lea Raud. 13.10 sooloesitusi [illegible] ran). 13.30 toimetaja Arnold [illegible] wana wõitluste-maa. 1[illegible] Mängib ajawiitesamb[illegible].

16.50 reklaam. 17.00 [illegible] O. Johani: Raamatukogu j[illegible] (Tartust.) 17.20 kella-5-te[illegible] gib Kurt Strobeli orkester. [illegible] Laur loeb Mart Raua roma[illegible] sooloesitusi. Prof. dr. Karl Brü[illegible] teade. Homne saatekawa. [illegible] hurtsikus", Kaarlo A. Turu[illegible] Jaan Rummo. 19.50 wana [illegible] 20.20 ajawiitemuusika. RR [illegible] 21.05 tenor Walter Ludwig [illegible] muusikat põhjamaast ja [illegible] udiseid. 22.10—23.00 m[illegible] nia" walgest saalist. Mängi[illegible]

Raadiosaatejaama „Nõm[illegible]

Pühapäeval,

15.00 heliplaate. 15.30 [illegible] litsiisest päewaküsimustest. [illegible] Mägi (tenor). 16.00 helipl[illegible]

Sport

Euroopa korwpallimeister Tallinna

Leedu meistermeeskonnas mängib kaasa ka Ameerika olümpiameeskonna kapten

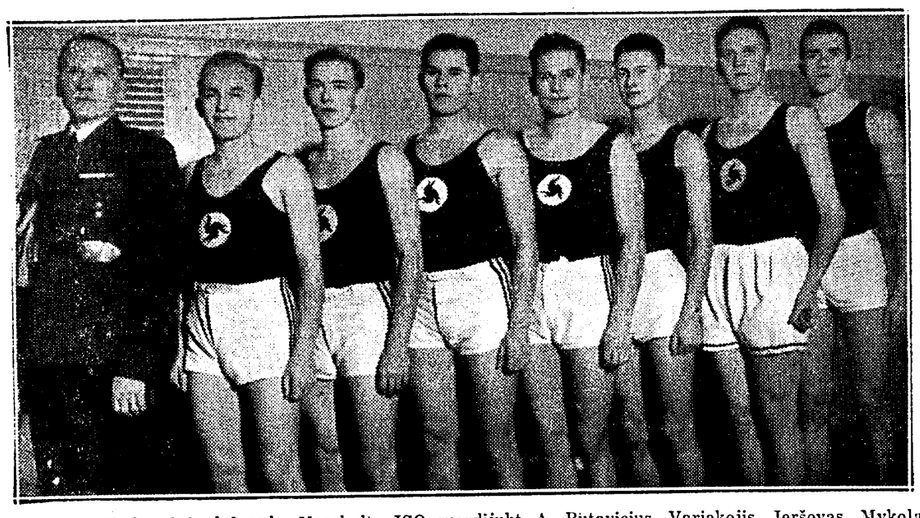

Tallinnas võistlevad leedulased. Vasakult: JSO spordijuht A. Butavicius, Variakojis, Jeršovas, Mykolaitis, Šačkas, Nikolskis, Budriunas ja Baltrunas. Pildilt puudub Ühendriikide olümpiameeskonna kapten A. Ljubinas.

Tänavuse korvpallihooaja tulipunktiks kujuneb Leedu meistermeeskonna JSO külaskäik Tallinna. JSO meeskond oma ameerika-leedulastega on selgrooks Leedu rahvusmeeskonnale, kes korvpallimaailma jahmatamapanevalt tuli läinud aastal Euroopa meistriks. Leedu korvpalliinternatsionaalid võistlevad Tallinnas pühapäeval Kadrioru tennishallis Eesti tänavuste esivõistluste teise meeskonna — Kalevi vastu.

Tallinnas võistlevat JSO meeskonda tuleb lugeda praegu tugevamakski, kui seda Leedu meeskonda, kes läinud aastal tuli Euroopa meistriks. JSO meeskonnas mängib nüüd kaasa 2.06 m pikkune ameerika-leedulane A. Ljubinas, kes oli Berliini olümpiamängudel kuldmedali saavutanud Ameerika rahvusmeeskonna kapteniks. Tallinna saabuvad leedulased pühapäeva hommikul, kuna laupäeva õhtul võistlevad nad Tartus ASK-ga. Meeskonda kuulub 8 mängijat, neist 4 ameerika-leedulast, 2 esindajat ja 2 ekskursanti. Peaesindajaks on A. Butavicius, kes on JSO spordijuhiks. Tallinnas paigutatakse leedulased Palace hotelli.

Eelmatschina toimub Russi ja NMKÜ kohtamine rahvusmeeskonna selgitamiseks korraldatavas võistlussarjas, milles eile õhtul Tallinna Kalev hiilgevormis olevana võitis Lutheri NMKÜ suurelt — 58:15 (30:2). Võistlusõhtu algab kell 19 ja vaheaegadel mängib Kalevi malevkonna orkester.

Suusamärgivõistlused Mustamäel

Noorkotkaste Tallinna malev korraldab pühapäeval Mustamäel algusega kell 11.30 suusamärgivõistlused distantsiga 1½, 3 ja 5 km. Start on lasketiiru hoone juures, osa võtta võivad ka need, kes pole noorkotkad. Registreerimine toimub maleva ruumes Kaarli 8 ja kohapeal pool tundi enne võistluste algust.

Anton Ohaka maadlusõpetajaks

Eesti Spordi Keskliidu juhatus oma eilsel koosolekul valis uueks maadlusõpetajaks kohalt lahkunud N. Kursmani asemele Anton Ohaka. Raskejõustikuliidu juhatus tegi teatavasti keskliidule ettepaneku palgata ametisse kaks maadlusõpetajat, kellest üks arendaks maadlustaset provintsis, teine hoolitseks meie paremate maadlejate ettevalmistamise eest Euroopa esivõistlustele. Teise kandidaadina esitati raskejõustikuliidu poolt K. Kullisaar. Keskliidu juhatus asus seisukohale, et tema ülesanne on hoolitseda üldise taseme tõusu eest üleriiklikus ulatuses. Kui aga raskejõustikuliit tahab treenerit rahvusmeeskonna jaoks, siis peab ta ise selle palkama, nagu on talitanud jalgpalliliit.

Maadlusõpetajaks valitud A. Ohaka on meie omaaegseid silmapaistvamaid sportlasi. Ta sündis 8. aprillil Tallinnas ja oli pärast vabadussõda sõjaväe spordiinstruktor 1924.—1929. a. Edasi on ta olnud õpetajaks sõjaväe ühendatud õppeasutuste kehalise kasvatuse kursustel, korduvalt kehakultuuri sihtkapitali valitsuse spordiinstruktor ja juhtinud spordikursusi üle riigi. Maailmasõja päevil oli ta silmapaistev kergejõustiklane ja omas rea rekorde heidetes. Hiljem siirdus maadlusalale, tulles 1916. aastal vene esivõistlustel kolmandaks raskekaalus. Lurichi õpilasena siirdus ta 1917. a. elukutseliseks maadlejaks.

Jäähokimehed Rootsi võistlema

ERILINE VALGUSTUSSEAD KALEVI JÄÄVÄLJALE

Talispordiliidule on saabunud rootslastelt ettepanek saata Rootsi võistlema Tallinna koondusmeeskond, kes peaks Rootsis kaks jäähokimatschi. Rootslased lubavad tasuda kõik sõidu- ja ülespidamiskulud. Tähtpäevadena on nad esitanud 28. veebruari ja 1. märtsi, kuid vajaduse puhul on nõus neid ka muutma. Esimene matsch oleks meie jäähokimeestel Eskilstunas, teine Mariefredis.

Tallinnas võistleb Soome rahvusmeeskond jaanuari lõpul, kusjuures 28. jaanuaril on Eesti-Soome maavõistlus ja 29. jaanuaril Tallinn-Helsingi linnavõistlus. Siit sõidavad soomlaseid veel edasi Tartu, kus 30. jaanuaril peetakse Tartu-Helsingi linnavõistlus. Eesti-Soome maavõistluseks valmib Kalevi jääväljal eriline valgustussead, mis võimaldab jäähoki treeningut ja võistlusi pidada õhtuti. Valgustuse seab üles talispordiliit spordi keskliidu toetusel. Valgustuse ülesseadjaks on firma AEG, kes omapoolse suure vastutulekuna valgustusseade panch üles nettohinnaga. Valgustussead läheb maksma 1000 krooni ümber.

Läti tahab jäähokimaavõistlust Eestiga

Talispordiliidule on Lätilt saabunud ettepanek saata Riiga võistlema Eesti jäähoki rahvusmeeskond maavõistluse pidamiseks. Talispordiliidu juhatus on otsustanud lükata lätaste ettepaneku maavõistluse suhtes tagasi, kuid anda tätlastele nõusoleku Tallinn-Riia linnavõistluse pidamiseks, milleks liit on valmis koondusmeeskonda Riiga saatma.

Naiskodukaitse Järva ringkond 10-aastane

Naiskodukaitse Järva ringkonna juhatus. Esireas vasakult: pr. M. Liivik (sekretär), pr. L. Eilart (esinaine), pr. H. Sillamaa (laekur); tagareas pr. M. Saarest (abiesinaine) ja pr. L. Puupill (abisekretär).

Naiskodukaitse Järva ringkond pühitseb pühapäeval Paides oma 10. aastapäeva aktuse ja koosviibimisega.

10-a. tegevusele võib Järva naiskodukaitse tagasi vaadata täie rahuldusega — see on olnud kõigiti viljakas ja intensiivne. Ringkonda kuulub praegu 1185 naist. Ringkonna juures töötavasse kodutütarde ringkonda on koondunud praegu 1140 tütarlast.

Ringkonna esimeseks esinaiseks oli prl. A. Lussmann (praegu pr. Sööt Haapsalus), kes lahkus 1930. a. Sellest ajast on ringkonna tegevus arenenud pr. L. Eilarti juhtimisel.

Vend süütas 3-aastase õe riided

Jõuluküünla kuri temp

Järwe wallas Järwe külas süttisid neljapäeval 3-aastase Maret Pääro riided, millest tekkis tüdruku kehale raskeid tulehaawu. Kohaleruttanud wanematel läks korda tuld kustutada ja laps toimetati Rakwere erahaiglasse rawimisele. Tüdrukul on jalgadel kerged, kehal rasked tulehaawad, kuna tugewasti on põlenud ka junkseb, tekitades pähe kergeid wigastusi. Loodetawasti jääb laps ellu.

Päärob on Järwel talupidajad ja wanemad wälja minnes jätsid Mareti koos 5-aastase poja Pauliga tuppa. Poiss sai lanalt kätte jõuludest järele jäänud küünla, mille süütas. Küünlaga mängides pistis ta leegi õe riietesse, mis otsekohe tuld wõttis. Wäike plika hakkas karjuma, mille peale õnest jooksid tuppa wanemad, kes kiiresti asusid riiete kustutamisele, mis omakorda wõttis hulk aega, sest wett ei olnud käepärast ja riietega tule lämmatamisest ei olnud wanemad teadlikud.

Viru malev korraldab suusalaagri

Viru malev korraldab malevkonna liikmetele kolmepäevase suusalaagri 28.—30. jaan. s. a., mille sihiks on suusatajate ettevalmistamine üleriiklikele kaitseliidu suusavõistlustele. Osavõtjaile antakse maleva poolt tasuta korter ja lõunasöök. Laagriga käsikäes peetavatel kursustel võetakse läbi suuskade määrimine, sihtvõimlemine, tervishoid, esmaabi, massaaž, suusahüpped ja suusa rivi. Laagri viimasel päeval peetakse Viru maleva suusavõistlused, mis peavad selgitama maleva nime kaitsjaid üleriiklikel võistlusil.

Virumaa esivõistluste

korraldamine maadluses, poksis ja tõstmises on raskejõustikuliidu poolt antud Kiviõli spordiringile.

Petseris tapetud jänesed 50 senti tükk!

Sügawa lume tõttu ei leia jänesed endile meisajt toitu, ja nüüd, kus hanged ulatuwad üle aedade on neil waba tee õunapuuaedadesse, kus nad on igaöised külalised, rikkudes noori ja wanu õunapuid.

Tänawu talwel on Petserimaal eriti rohkesti jänesid ja jahimeestel hea saagiaasta. Seepärast on taperud jäneste hind langenud äärmusseni. Petseri turul müüakse tapetud jänesed 50 senti tükk — niisama palju maksab ka jänese nahk.

Vastutav toimetaja J. TAKLAJA.
Väljaandja Tallinna Eesti Kirjastus-Ühisus.

Tööpakkumised

Waja kella 7 tuni 19 oma korterist käijat
teenijat
Keeduoskus nõutaw. Kirjad ühes wanaduse märkim. jsl „14/6294".

Wajatakse
1) vilunud naisraamatupidajat-korrespondenti, kolme kohalikku keelt valitsejat; 2) suure tutwusringkonnaga kaubapakkujat trikookaupade alal. Teat. slt. „23/6303".

Vajatakse korralikku tervet
tütarlast
lapse juure. Tulla Pärnu mnt. 91—2.

Vajatakse vilunud
joonestajaid
Läbirääkimiseks tulla kella 9—15 Lennubaasi aviotöökotta Lasnamäele.

Lauwäewaks
juuksurit
kohe tarwis meesrätööle. Tamas daamide-ruum wälja üürida. Heeringa 3, äris.

Juuksetöötusse härrade osakonda vajatakse
praktikanti
Teateid saab Nunne ja Laia tän. ajalehekioskist.

Tarvis
raudkivi-klompijaid
Teateid saab Linna kivilaost Veerenni tänavalt.

Linna ligidale maale tarwis
teenijat,
kes talutööd tunneb. Kaubelda laupäeval, 15. jaan., kella 9—11 S. Tarin mnt. 82, poes.

Söögisaali wajatakse wilunud
kokaabi
Kirjad jsl. „7/7607".

Wajatakse läätesti wilunud
juuksurit
paremasse ärisse, kes ka hästi tangilokke teeb. Kindel palk 12 kr. nädalas. Teatada jsl. „13/7613".

Aus ja korralik rooši keelt rääkija tüdruk, 20—25 a. wana, kes on wilunud keelmises ja lihtsas majapidamises, saab kohe koha kahest läätskaswanust koosnewas perekonnas, kus perenaine on tegew wäljaspool kodu. Soow. kirjutagu: „E. H.", Box 17, Tureberg, Sverige.

Passijat
tarwis üks kord nädalas mõneks tunniks. Teat. jsl. „6/7606".

Waja kondiitriärisse wilunud
müüjannat
kes mõistab 3 kohalikku keelt Teat. jsl. „4/7604".

Perenaist
30—40-a. talutööle tarwis Piritale. Kmb. laup., 15. jaan. kl. 9—11 homm. Narwa mnt. 63—11.

Vajatakse
14—15-a. tüdrukut töösuhte kergeteke abitöödele. Jõõkitult ilmuda esmaspäeval, 17. jaan. kl. 9—10 hommikul Tallinna portjelanitööstusse Wene 12.

Wilunud
lokkijat
tarwis Ilus Kalamaja t. 9-b

Naiskokka
ja naiskokaabi tarvis kohe. Veerenni 39—9.

Keetjat
kohe tarwis kajinosse. Lääne tän. 5, Nõmmel, telef. 523-10/45.

Sulaseid-
hobusemehi tarwis maale tallu. Kaubelda „Uudislehe" juures täna kell 16—18 ja homme kl. 9 hommikul.

Suurim kindlustusselts annab tasuta õppust kindlustusmehe kutsels ja wõimaldab edasipüüdlikele
kindla-palgalised kohad
Teateid ekulookirjeldusega saata jsl. „A. 295".

Ostitakse maale Rakwere ligidale tublit keskealist
üksiteenijat
kes weidi keedab ja pesu pesseb. Soowitaw tunnistustega. Tulla 15. jaan. kella 10—2 H. Paulseni konwersisse, Pikk 28/3.

Veoautosid
tarwis metsamaterjalide weoks. Teat. jsl. „39/7639"

Korralikku
noormeest
150 kr. kautsjoniga tarwis kauplusse.. Küs. Loode t. 1, poest.

Kohe tarwis wallalist karjaramwiisejat
karja-talitajat
Põhja-Wiljandimaale. Pakk. ühes palgatingim. postkast 2-a, Imawere p.-ag.

Worsti- ja delikatessärisse waja wilunud
müüjannat
kes tunneb hästi 3 kohalikku keelt. Kirj. jsl. „20/7660".

Soliidne importkontor wajab kontoriõpilaseks kaubanduskiku- wõi keskkooli haridusega
tütarlast,
kes walitseb eesti ja saksa keelt. Head soowitused wajalised. Pakkumised (elulookirjeldusega) palutakse jsl. „26/7666".

Wilunud
naisjuuksurit
kohe waja meesrätööle. Nõmme, S. Pärnu mnt. 127, tõnetr. 521-38.

Wajatakse ausat korralikku
nais-kontrolli
wan. miite üle 40 aasta; soowitaw keskkooli haridus, wõib wilumata olla. Pakk. jsl. „B. 152".

Tööotsimised

Soowin laste juure wõi mingisugust
teenistust
käin oma korterist. Kirj. jsl. „2/7522".

Kauaaegse kontoripraktikaga preili otsib vastavat
teenistust
wõi mingit muud puhtamat tööd. Pakk. saata slt. „30/6310".

Lp. töösturid!
Wõimaldage üksikule naisterahwale mingit teenistust wabrikusje wõi kontorikrammijaks. Olen nõus kõigega, wäga rõõmlik. Kirjal. jsl. „11/7531".

Korralik usaldusväärne juhuslikult vaba
noormees
palub ükskõik mis tööd. Kirjad slt. „2/7562".

Merimees-kütja
soowib kohta, kas keskkütele, wabrikusse wõi ladusse. Kirjad pal. saata jsl. „16/6376"

Korralik
aednik
soowib kohta, on wilunud kõigis aiatöödes. Head soowitused. Kirjad jsl. „27/7547".

Aus korralik 19-aastane
neiu
soowib eitekandjaks kohwikusse wõi söögisaali. Wõib ka hotelli toatüdrukuks olla. Kirjad jsl. „27/7387".

Noor wäljast sõitnud
akordeonist
oma pilliga otsib teenistust. Pakkumised kuni 17. jaan. s. a. kirjal. jsl. „14/7614".

Keskealine abielupaar otsib
majahoidjakohta
teeb majas kõiki eiteinlewaid töid. Kirjad jsl. „4/6324".

Lp. tööandjad!
Kes teist wõimaldaks mingisuguse kehalise töö tugevale maapäritoluga töömehele? Kirjad pal. slt. „40/6320".

Otsin kohta
raiatöö alal, olen wälismaalt sõitnud. Teatada jsl. „6/6286".

Poissi
tarwis hobusega kergemale tööle, piisemaks ajaks, kindla palgaga. Kaitsepapi 8—5.

Palun
wõimaldage ausale neiule koht koloniaal-, toiduainetewõi muusle kauplusje. On wilunud. Kirjad jsl. „26/7546".

Günm. harid., sadina keele oskusega neiu soowib
õpilaseks
apteeki wõi rohukauplusse. Wõib ka maale. Kirjad jsl. „8/7528".

Sissesõitnud haritud
preili otsib
mingit tööd, kas praktikandiks ametiasutuse wõi ärisse. On varem äris töötanud. Kirj. slt. „17/7577".

Haritud daam, tunneb 3 kohalikku ja prantsuse keelt, otsib mõneks tunniks päevas
tegevust
seltsidaamina wõi kontorisse. Pakk. slt. „25/6305".

Töökas keskealine
saareneiu
soowib passi- wõi kraamimiskohta, wõib ka majateenija olla, teedab iseseiswalt, läib oma korterist. Kirj. jsl. „6/6326".

Lp. majaomanikud!
Miite wäga noor korralik lasteta abielupaar otsib majahoidjakohta. Teeb igasugusei remonttöid. Kirj. jsl. „1/6321".

Lp. wabrikandid ja töötaawanemad! Wõimaldage karskele 27-a. tugewale töömehele puusepa-lukusepa- wõi
remonttööd
Kirj. jsl. „21/7581".

Terase- ja rauakaubanduse alal pikemat aega tegelnud härra
soovib tööd
Valitseb täieliselt eesti, saksa ja vene keelt kõnes ja kirjas. Inglise keelt tunneb kaubanduses vajalisel määral. Pakkumised kirjalikult Nõmme, Kirsi 7/9. „AH".

Täiesti wilunud kurjetunnistusega
juuksurneiu
soowib kohta meesrätöö alal. Kirjad jsl. „9/7649".

Õpipoisikohta
wõi muud tööd pakub aus korralik maanoormees. Kirj. Lille, Rullinkoffi kpl. „Noormees".

Soowin
passikohta
Kirj. jsl. „10/7530".

Noor preili,
keskkooli haridusega, korralikku wälimusega, palub
mingisugust kohta
On teoinud, omab head tunnistused, waliti, 3 kohal. keelt. Kirj. jsl. „3/7603".

Lp. tööandjad!
Palun wõimaldage kolmele noormehele mingit tööd, tunnewad ka ehitusööd. Kirjal. jsl. „5/7645".

Lp. tööandjad!
Keskealine mees palub tööd, on töötanud kaitsekiijana ja puuiõõstuses kantsael, seimeril ja kappsael. Teeb ka korterite remonti wõi ükskõik mis tööd. Kirj. jsl. „13/7573".

Noor wilunud
puhvetipreili
palub teoonistust, on teeninud 1. järgu restoranis, wõib olla ka wirtinoks, kelnorinoks wõi rischetikontrollirks. Teat. jsl. „5/6285".

Täiesti karske ja korralik kauemat aega sõitnud hea praktikaga
autojuht
soowib wastawat teenistust, wõib ka uuemale taksole (waremu Tallinnas sõitn.), tunneb kõiki Eesti mnt. ja linnn. Kirj. Tartu „Presja" rmtkpl., „Juhi".

Ehitustisler
otsib tööd ehitusele, töötusesse, töökotta wõi ükskõik missugust. Teeb ka igasugust remonttööd. Kirjal. jsl. „12/7612".

õpipoisiks
lukusepa juure soowib 16-aastane korralik töödormastaja noormees. On olemas soowitused. Kirj. jsl. „17/7617".

Korteripakkumised
TALLINNAS

1 suur soe
mööbl. tuba
kindlapalg. intell. isikule ära anda Koidu tän. 43—1. Wõib ka kooliastele täiel. kostiga. Omnibusepeatuse ees.

Kaks karske noormeest wõiwad
kaasüüriliseks
tulla. Tõnismägi 7—8.

Kaasüüriliseks
võivad tulla 2 kindlas teenistuses meesisikut läbikäidavasse tuppa, oma voodiga. Raudtee tän. 11—6.

Üürile anda
üks tuba
köögi tarwitusega. Küsida Gonsiori 29—5.

Välja üürida päikesepoolne
väike tuba
köögi tarwitusega. Videviku tän. 3—7.

Täiesti omaette
tuba
ära anda ühe küüte ja walgustusega. Küsida „Grand Hotelli" uksehoidjalt.

Ära anda korralikult maksjale waikselle kaasüürilisele eraldi mööbliga
tuba
küüte ja walgustusega Kesk-Ameerika 10—5 kella 5—7

Kõigi mõnusustega
1—2 ilusat tuba
kohe wälja üürida Sakala 36—9.

Suurem
puutööstus
olumuutuse tõttu ära anda. Soow. teat. kirj. jsl. „13/6293".

3. linnajaos 3 toa ja kööga, vanni ja parketiga,
korter
üürile anda. Kirj. slt. „27/6307".

Ilus tuba
kööga 1—2 korralikule isikule välja üürida Sakala 39—5.

Wäike
ärituum
ära anda, tohane ka tööstusele. Teat. S. Tartu mnt. 21—1.

Ilus
mõbleeritud tuba
erasissekäiguga kindl. teenist. härrale. Näha Tina 6—14, uues hoovimajas, kl. 5—7 p. l. (pühapäeval h. 10—12), telef. 303-61 samal ajal.

Tuba
wähese mööbliga, erasissekäiguga, ära anda korralikule härrale. Kesk-Kompassi tän. 9—2.

Olga tän. nr. 3
korter vaba
— 2 tuba. Küsida k. 2. Sakala tän. nr. 12 korter waba — 2 tuba. Küsida k. 9.

2 suurt tuba
koosseiswali, ära anda. Küsida Tatari 2—1.

Korter
— 3 tuba köögi ja wanniga — ja üksik tuba wälja üürida. Kaupmehe tän. 10—1, kella 3—5.

Ilus
mööbliga tuba
erasissekäiguga ja wanniga ära anda Liiwa tän. 29, 1. korral. Näha õht. kl. ½7—10. (Keskhaigla siinn.-osak. wastas.)

Hästi korralikult mööbl. tuba wälja üürida soliidsele isikule. Wann ja telefon. Narwa mnt. 25—2, telef. 317-11.

Laadaplatiil
pudukauplus
ära anda. Soow. kirj. jsl. „2/7642".

Wäike puhtam õõtaw
tööstusruum
tööstuswoolnga, 32 r.-m. suur, ära anda Wabriku t. 41—8.

Keskkinnas juhuslikult ära anda
korter
mööbliga — 2 tuba, kõõk, esik ja wanniruba ühes kloseetiga, waremi oli ömbleja korter; tarwilised ömbluseõõriisad on ka olemas. Palun küsida Raekojaplatsilt ajalehekioskist wõi kirjad jsl. „38/7638".

2 koosaetsewat mööbliita
tuba
ühes kesküütte ja wanni tarwir. intell. isikule üürile anda. Jannseni 9-a, kri. 19, näha kella ½5—8.

Büroo-ruumid
wälja üürida Mundi 3—2. Advokaadile wastuwõiruks wõi kaubanduse kontoriks. Küsida samas „Tallinna jõõditööstus", telef. 472-37.

Tasuta korteri
saab jatsa ja inglise keelt rääkija pr. wõi daam, kes wõib 4. tl. õpil. järele aidata. Sealsamas müüa naisteri. rahwamantel — 8 kr., gitarr ja kõiki teisi riideid, lasrokleite ja mänguasju odawa hinnaga. Reimani t. 37—9-a.

Pudukauplus
ära anda. Teateid saab Raekojaplatsilt lehepukkist.

Korralikku ametiskäijat
kaasüürilist
tarwis. Willardi 22—1.

Kindlas teenistuses olew härra wõib saada
korteri
— 1 tuba, eraldi sissekäiguga. Tartu mnt. 77—24.

Korteripakkumised
NÕMMEL JA MUJAL.

Wälja üürida soe päikesepoolne üllane 3 toa, kööga ja esikuga
korter
Nõmmel, Haaku tän. 17, 4 minnii ree jaamast.

Korteriotsimised

Otsin 2 toa, kööga ja esikuga
korterit
päikesepoolt, 4. wõi 5. linnajaokku, kohe wõi ejimesest weebruarist. Kirj. jsl. „30/7550".

Kindlas ametis käija otsib
korterit
— 1 suurem wõi 2 wähemat tuba kööga, soovitav Juhkentali rajooni. Teat. slt. „21/6301".

Otsitakse
möbl. tuba
omaette, eraldi sissekäiguga, päevas tarvitada ajutise korterina. Kirj. slt. „36/6316".

Preili soowib
mööbliga tuba
Teat. jsl. „35/7595".

Wajatakse
trükitööstuse jaoks ruume
jõõdalinna läheduses. Pakkumised ajakoha, põrandapinna suuruse ja tinginustega esitada märgusõna all „Trükitööstus", postkast nr. 5, Tallinn.

Riigiteenistuses lasteta kolmeliikmeline perekond vajab
korterit
— 2 eraldi tuba kööga, 1. wõi 5. linnajakku. Kirjad slt. „15/7575".

Uksik riigiteenija soovib
korterit
— üks tuba, kõõk ja esik. Teat. slt. „9/7569".

Waja 4—5-toalist
korterit
(Soowitaw ühes autogaraažiga.) Pal. teat. jsl. „23/7623" wõi telef. 522-27.

Lasteta abielupaar vajab
korterit
— tuba kööga (vaheseinaga) wõi 2 tuba kööga. Kirj. slt. „33/6313".

Korralik tüdruk
soowib kaasüürilisels üksiku juure Tartu mnt. ümbruses Kirj. jsl. „7/6327".

Ameerikt otsib wäikest päikesepoolset
korterit
(üks tuba kööga wõi tuba üksi), Kalamaja kauti. Lahed pakkum. jsl. „24/7584".

Soowin üle wõtta mingi
kaupluse
kas pudu-, toiduainete-, punwiljakauplusse wõi jõõgisaali, ajutohaga Tallinnas wõi Nõmmel. Teatada ühes hinna ja tinginustega jsl. „9/6289".

Kindlas teenistuses noor abielupaar otsib ühe wõi kahe toa ja kööga
korterit
Tartu mnt. wõi Narwa mnt. rajoonis. Kirj. jsl. „39/7599".

Kaasüüriliseks
soowib üksik naisterahwa oma woodiga wanema naisterahwa juure Tartu mnt. ja Jakobsoni tän. ümbruses. Kirjad jsl. „38/7598".

Müüakse

3-kordse
puumaja,
ehitatud 1935. aastal, müüb maksimaksustes lest. Pitalaenu Panga ja teiste rantade wõlaga, sissetulek aastas Kr. 7000, hind kr. 60.000, wäljamaks kr. 30.000. Soow. kirjal. jsl. „B. 157".

Müüa mõõt
biisamkasukas
ja meester. kuld-taskukell. Näha iga päew kella 12—6 Kunderi 8—7.

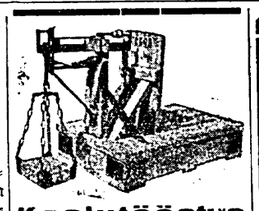

Kaalutööstus „TAARA"
Tallinn, Narva mnt. 43, tel. 315-09.
Laos suur valik lauda- ja detsimaal- **KAALE**
Vanade kaalude rihtimine ja templi alla seadmine.
Võistluseta hinnad.

Juhus!
Odawasti müüa moodsad naisterahwa kalwmantlid. Pandimaja I kvl., Maneeshi tän. 4.

Müüa pesukarusu
kasukas
karakulkraega. Nunne tän. 18—6, kella 1—7.

Inventuur-väljamüük
Müügile tuleb wabriku
praaksukki ja trikoopesu ja teisi kaupu
Moe- ja pudukauplus
„Elida"
Pärnu mnt. 76
end. „Fortuna")

Elumuutuse tõttu
müüa
wanaaegseid mahagonipunust mööbleid: kirjutuslaud tooliga, raamaukapp, 2 postamenti, ilusasade witriinid, rikkalik kroonlühter 16 küünlaga, portrelani ja wäärtuslikud maalid. Narwa mnt. 25—2, telef. 317-11.

Hobune ja regi
müüa. Waestepatuste tän. 8—2.

ümargused
söögilauad
müüa odawate hindadega, rammu- ja kaseputust, walmistaud kuiwast materjalist Lembitu 18, töötoas.

Paremaid marke
juures wahetus leiare margiäärist „Filatelia", Wanaturg 6—4 (Wiru 2).

Müüa
diiwan, ööel kahe inimese woodi, ja kahest teeliit üks woodi. Narwa mnt. 15, pandimaja kauplus.

Äri üleviimise puhul
müüme kõik klaas-, portselan-, fajanss-, email- alumiinium-nõud, nuge-kahvleid ja palju teisi majatarbeid erilise suure hinnaalandusega
A.-s. D. Mirvitz & P-d.
Estonia pst. 13.

Müüa
diiwaneid ja kuschette. F igasugused tellimised. Soo jad tinginused. Inwaliidi tulla läus Tatari tänawaj

Jalanõude väljamüük
A. Gobovitsch'
äris Pärnu mnt. 45.

Müüa
ruinliselt 3 riiulit, lett, iiti, 2 lauda, sohwa, sohw woodi, woodi, elektrilam ja teiji asju. Pärnu mn 9—9.

Müüa heas rajoonis u moodne 4-kordne keskküütel
maja
Wäljamaks 50.000 Soow. kirj. jsl. „16/629

Müüa
kahed raudväravad ja ak luugid. Pärnu mnt. ja Lii laia nurgal.

Müüa uued moodsad tega
lapsevankrid
Mr. 20, „Modern", Wirn 2, hoewimajas.

Müüa
2 hobust
(üks odawam). Weere tän. 26.

Heinu müüa
suurem al ja wäikesemal gal odawasti. Küsida Ka ka tee 15, toiduainetepoe

Müüa juhuslikult oda uus naisterahwa
talvmantel
karakulkraega, suuremale vule. Nõmmel, Apteegi 14—1.

Kauaaegset kaastöölist

Mihkel Einmanni

mälestavad

A-s. A. M. Lutheri Kasti- ja Remont-jsk. kaastöölised ja teenijad.

Raske haiguse järele lahkus rahulikult siit maailmast

Miina Hermann, sünd. Grünbladt

sünd. 10. juulil 1857. a., surn. 12. jaanuaril 1938. a.

Kirstupanek reedel, 14. I, kell 6 õhtul Kuu tän. 6—10. Matmine pühapäeval, 16. I, kell 3/4 1. sealtsamast Kalamaja kalmistule.

„Issand, Sa tead, mis Sa teed".

Vaikses leinas **tütar.**

---

13. jaan. s. a. suri minu hea kasuema

Aline Marie Karro

(neiuna KARRO),

sünd. 25. XI 1878, surn. 13. I 1938.

Puusärkipanek laup., 15. I kell 1/2 8 õhtul.
Matmine pühap., 16., I kell 3 Kaarli kirikus, sealt wanale Kaarli kalmistule

Leinaja kasuttütar

---

† ELISE REMMA

Sügavas leinas mälestavad

kaasteenijad,
Tapa linnavalitsus.

Tapa linna lasteaia juhatajat

Eliise Remma't

mälestab **Tapa Naisselts.**

---

† ELISE REMMA

sünd. **KULL,**

* 15. apr. 1913. a., † 13 jaan. 1938. a.

Leinawad sügawas kurbuses

abikaasa tütrega, wanemad ja wend abikaasaga.

Matmine Türil 16. jaanuaril

Ootamata lahkus siit maailmast meie armas vend

Valerian Vassili p. Podolsk

Mälestavad valusas leinas

õde ja vennad perekondadega.

Elwas käidawas tänawas

3- toaline korter

ära anda ühes aida ja kõrwa ruumidega, kauemat aega lina- ja wiljaäriks olnud, võib saada ka suure pagariahjuga. Teateid saab Elwas, Kesk 27, omanikult J. Tammin

---

Arstid

Dr. B. Vahtrik
Elan nüüd
Pärnu mnt. 8-3
(Urla maja kõrval).
Kõnet. kl. 3-5.
Telef. 455-70 (endine).

Dr. Lydia Luik
Naistehaig. ja günnitusabi. Wastuw. kl. 11—2 ja 5—7
Pärnu mnt. 16—11.
Tel. 453-28.

Müüakse

Müüa odavasti
muhwid ja kaed, mantlid, jakid ja kõigi karusnahatööde wasnuvõtmine. Kiirtellimised 2—24 ruuniga. Girgensoni tän. 6—3.

Suur odaw
riidekaupade väljamüük
hinnaalandusega 20—50%. Paldiski mnt. 15 ja Tartu mnt. 58. H. Šeremeta.

Müüa suur vähetarvitatud ameerika
kontsert-pianiino
väga hea kõlaga, palisandripuust, pianoolaga. Vaadata äripäeviti kella 2—5 Toompeal, Piiskopi 2—5.

Müüa uus moodne
puumaja
Wäljamaks 22.000 kr. Soow. kirj. slt. „11/6291".

Rahakapp
müüa Kotjebue tän. 7, tel. 314-25.

Müüa hooneteta
talu
suurus 24½ hektaari, sellest põldu 4 hektaari, ülejäänud heina- ja karjamaa, sellel kaswava noore kase- ja männimetsaga, Lehtse jaamast 2½ km eemal. Teat. kirjal.: Johannes Lampe, Kadrina.

Fotoaparaat
24×30 sm, hea objektiiviga müüa pandimaja kaupluses, Maneesi tänaval.

Odaw
Grammofone ja plaate suur walik odawa hinnaga, alates 25 s. Kullasepa tän. 10—2-6. Müük, ost, wahetus, üürimine.

Juhuslikult odawasti müüa
elektriarmatuure
ja üks puutrepink ühes waswawa elektrimootoriga wõi ilma. Roopa tän. 23—3 pärast kella 6 õht. wõi kirj. slt. „31/7551".

Müüa
jahipüss
kal. 16, kukkedeta. Lennuki tän. 19—33, näha kella 16—21.

KANTAVAD LÕHNATA JA HÄÄLETA PETROOLEUMI AHJUD
SUUR SOOJENDAMISVÕIME REGULEERIV
Petroleumi kulu tunnis 1-2 senti.
M. URBANI & Co
TALLINN RATASKAEVU 28

Wärnus, keskkohas, ilusal kohal,
kinnisvara
— kaks korras maja elukorterite ja kauplusermumidega — kiiresti müüa. Hind Kr. 16.000. Hinnale wastaw sissetulek. Pool wõib jääda wõlgu. Ligemalt: Pärnu, Laidoneri 4, k. 3, O. K.

Vanas tuntud headuses KOHVI erisegud
TH. KAARMANN
RAEKOJA 8

Kadriorus juhtumiisi müüa
uus maja
8 korteri ja äriruumiga. Hind Kr. 28.000. Oja Hüpotheekpanga laen. Teat. Harju tän. 22, kontor „Ermo".

Ostetakse

Õiglase hinnaga
ostan ja müün
palituid, üllkondi, pandipileteid, raadioaparaate, jalgrattaid, õmblusmasinaid, grammofone jne.
Tartu mnt. 1. Ost-müük.

Briljante, kuld-, hõbe-, antiikasju
ostab kõrge hinnaga
L. Krasnokutsky ja poeg
Kuninga tän. 6. telef 431-59.

Soovin osta paremas linnajaos wäikesemaja
maja
wäljamaksuga Kr. 15.000. Pal. teatada kuni 17. jaan. 1938. a. slt. „33/7553".

Maja
soovin osta Tallinnas wõi ehituskrundi. Müüjaid palun teatada slt. „8/6288".

Pianiino
soovin osta. Firma ja hind pal. teatada Maneesi 9—2, Arak.

Sõiduauto
soovin osta, uuem mudel, 9—12 jõudu, 5-istmeline. Pakk. saata slt. „32/7552", wõi teat. telef. 452-48.

Ostan tarvitatud odavama
raadio
Teat. ühes hinnaga slt. „23/7583".

Osterakse
pesurull
Pakkumised saata slt. „9/7529".

Soovin osta moodsa 4-kordse keskküttega
kivimaja
wõi vastava krundi kiviehitusrajoonis. Teat. slt. „29/6309".

Puuehitusrajoonis soovitakse osta
ehituskrunt
Tallinnas. Kirjad ühes hinnaga slt. „20/7580".

Soovitakse osta
pruugitud suurem tutekindel
raudkapp.
Teatada o.-ü. „Esto-Muusika" Tallinn. Wiru 2

Soovin osta wõi üürida
tisleripingi
Kirjad slt. „8/7568".

Parima hinnaga ostan
pruugitud riideid, ülikondi, palituid, pesu, jaapaid, pandipileteid, õmblusmasinaid, jalgrattaid, mööbleid Tulen kohale Suur Karja 8—8.

Soovin osta Nõmmel oma majaomanikult ühe wõi kaks korras uut
puumaja
Wäljamaks umbes Kr. 30.000. Pakkumised kirj. slt. „12/6292".

Väiksemat tüüpi odavamahinnalise
auto
soovin kohe osta, võib olla korrast ära, ka asukohaga väljaspool Tallinna. Teat. ühes firma ja hinnaga jätta slt. „37/7557".

Kellel on
maja
wõi ehituskrunt müüa Paldiski mnt. äärest, alates Tõllisküivi t. kuni Mustjõeni Teat. saata slt. „36/7636".

Ostan wanu raadio
valju-hääldajaid.
Teat. slt. „A. 300".

Soovin osta
taksoõiguse
Wast. slt. „24/7624".

Soovin osta käsi- wõi jalagaõmblusmasina
„Singer". Teatada kirj. slt. „27/7627".

Käsi-õmblusmasina
ja naister. jalgratta ostan. Kirj. slt. „33/7633".

Ostan
maja
otse omanikult Koidu tänawas wõi selle lähemas ümbruses. Wäljamaks 20.000—25.000 krooni. Kirj. pakk. saata kuni 20. jaan. slt. „B. 156".

Soovin osta
Nõmmel
wõi selles ümbruses wäikese maja krundiga wõi krundi. Pakkum. ühes hinna ja suurusega slt. „14/7654".

Mitmesugust

36-a. karske mees soovib rõõsit
tutvust
tüüsda pakju prl. wõi pr. Wanus rähtjusela. Kirj. slt. „16/7586".

Noor iseseisev intell. daam, keda tavaline flirt ei huvita
tutvuks
samasuguse härraga van. 32—45 a. Kirjad slt. „18/7578".

MASINAOSI
valmistab
asjatundlikult
Aivar
Tallinn, Soo 27

Tutvust
soovin jõukamate naisterahvastega abielu otstarbeks, wan. 30—40 a. Kirj. slt. „7/6287".

Korralik noormees, pikemat kasvu, kindlas teenistuses, soovib
tutvust-
kirjavahetust lõbusate tütarlastega. Kirjad slt. „16/7576"

Kaks waranduslikult kindlustatud noormeest
tutvuksid
meeleldi kenade noorte neidudega pikkade talwedhtute lõbusamaks möödasaanmiseks. Kirjad, soow. fotoga, slt. „18/7585".

Haruldane juhus!
Vajatakse mees- wõi naisosanikku 1000 kr. kauba realiseerimiseks. Võimalus reaalselt, ilma riisikota, teenida 10.000 kr. ja rohkem. Turg kindlustatud. Tõsised kirjad aadress. leiavad vastuse. Läbirääkimiseks kirj. slt. „35/6315".

Arno!
Palun teata mulle oma aadress. Kopli. Linda.

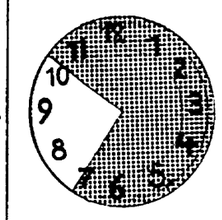

Pühendage
oma waba aeg enesearendamisele, lugedes
kirjandust
Soodus ostukoh
„Päewalehe raamatukpi
S. Karja tän. 28
kõnetraat 446-11 ja 479-25. Pikk tän. 2 kõnetr 429-83.

Palun
neid isikuid
ja seda härrat, kes aitasid 30. dets. kukkunud naisterahvast Sakala tänavale, teatada oma aadressid slt. „22/6302".

Haritud, iseseisev 38-a. leht soovib
tutvust
karske haritud wana wanema härraga. Soovitaw wõõrkeelte õskus. Kirjad slt. „10/6290".

6000-kr. varandusega ja kinnisvara pärija autoomanik, 33-aast. meester., soliidse välimusega,
soovib tutvust
ainult kenade, noorte prl. wõi prouade hulgast, soovitav keskm. kasv, sale, võib olla vaene kuid aus, korralik, tutvusringkonnata. Kirjad jätta fotoga ja elulookirjeldusega, mis mittesobivusel tagastan. Igapäevased vastajad ei huvita. Kirj. slt. „38/7558".

Soliidne meeldiw noor brünett prouа
tutvuks
wanema lapsi armastawa härraga, kes aitaks tütarlast koolitada. Ise abielist abi ei waja. Kirj. slt. „25/7625".

Intelligentne tiidrik soovib
tutvuda
daamiga. Kirj. slt. „25/7585".

Kadunud

Kadunud must lühikese karwaga isane
koer
kurgvalune walge, pikk saba, kitkis kõrwad, jabaots walge. Pöörd. teatada Koidu tän. 58—2.

Kaotatud naister. musta nahast
muhv'
Rauna ja Kreutzwaldi ünawate wahel. Ausat leidjat pal. waewatasu eest teatada Narwa mnt. 44—10. Telef. 311-46.

Kiriklikud teated.

Piiskoplik Toomkogudus.

Piiskoplik Toomkogudus, Toomkirik.

Pühap., 16. jaan., kell 10 homm. jumalateenistus — piiskop H. B. Rahamägi. Lauluraamatud. Kell 1/2 12 lastejumalateenistus kirikus koguduse tõs — õp. G. Klaus. Lastelauluraamatud.

Tallinna praostkond.

Kaarli kirik.

Pühapäeval, 16. jaanuaril, kell 10 homm. jumalateenistus pihti ja armulauaga — õp. A. Kapp.

Laupäeval, 15. jaan., kell 7 õhtul Tatari 26 kõneõhtu, kõnelewad õp. kand. B. Blum ja õp.-diak. P. W. Koppel. Lauluettekandeid. Pärast seda kell 8.30 lastejumalateenistuse abiliste ettewalmistustund. Pühapäeval, 16. jaan., kell 1 lastejumalateenistus gruppides, õp.-diak. P. W. Koppel.

Pühap., 16. jaan., kell 5 p. l. pidulik kontsert-jumalateenistus Kaarli kirikukoori 5. aastapäewa puhul. Altarikõne — õp. A. Kapp, jutlus — õp. P. W. Koppel, palwe — õp. A. Soomre, lõppliturgia — õp. F. Stokholm. Laulab Kaarli kiriku koor org. A. Karindi juhatusel. Sissepääs kawadega-laululehtedega, mille sissetulek on määratud Kaarli kiriku koori tegewuse soodustamiseks.

Jaani kirik.

Pühapäeval, 16. jaan., kell 10 homm. jumalateenistus armulauaga — õp. J. Juhkental. Jutlus — kand. L. Teder. Kell 3 lastejumalateenistus — õp. J. Juhkental.

Piha-Waimu kirik.

Pühapäeval, 16. jaan., kell 10 homm. koguduse 61. aastapäeva jumalateenistus armulauaga. Laululehed koguduse 1937. a. aruannetega. Jutlustab Keila kog. õp. praost A. Köögardal. Laulukoor. Piht ja armulaud — õp. T. Tallmeister. Kell 1 lastejumalateenistus — õp. T. Tallmeister. 19. jaan. kell 7 õht. koguduse saalis Prot. ühingu ja noorte koondise liikmeile ühine loeng, õp. T. Tallmeister. Noorte koondise laulukoori harjutused peetakse igal esmaspäeval kl. 7—8 ja kolmapäeviti kl. 8—9 õhtul.

Pauluse kogudus, Toomkirikus.

Pühap., 16. jaan., kell 12 päewal jumalateenistus — õp. G. Klaus. Lauluraamatud. Kell 10 homm. koguduse majas lastejumalateenistus-pühapäewakool. Kell 6 õhtul koguduse majas, Kreutzwaldi tän. 23 koguduse pühapäewakoolilaste jõulupuu. Lastelettekanded. Laululehed. Kõnelewad õp. R. Uhke ja õp. G. Klaus. Keskнädalal, 19. jaan., kell 8 õhtul koguduse majas hra W. Pabsoni loeng „Elu mõtetundmisest ziigimud kannatused".

Ühtkogudus „Emmaus", Toomkirikus.

Pühap., 16. jaan., kell 6 p. l. jumalateenistus. Jutlus — õp. P. Kanafik, soololaulud.

Peeteli kogu
Pühapäeval, 16. jaan., kell 1 tus; kell 12 lastejumalateenistus tund. Esmaspäeval kell 1/2 8 õ Teisipäeval kell 8 õhtul eelleeriea päeval kell 7 õhtul üldine piiblit

Nõmme Rahu
Pühapäeval, 16. jaan., jun hommikul. Kell 3 päeval lastejum Eilart. Esmaspäeval, 17. jaan., õpet. juhatusel.

Kopli kirik
Pühapäeval, 16. jaan., kell ½12 lastejumalateenistus, kell 4 wal, 17. jaan., kell 6 p. l. ho Wene-Balti 48—7. Keskнädalal japäeval kell 8 noorte piiblikringi

Balti puuvillawabrik. Laupä ½8 õht. palwetund. Pühapäeval

Paljasfaarel maja nr. 52. Pü malateenistus lastele ja täiskasvo

Tallinna praostkonna
Raadiohommikpalwused igal ho kirikus. Diakonissihaigla kirikus 10 jumalateenistus. Kell 11.30 Kell 12.30 eelleericaliste piiblitun ter. Kannikese tän. piihap. kell 2 p Koolmeister. Kell 6 kuulutustun Peale selle kuulutustunnid laupäe

Wabriku tän. 10, linna 9. alg 1 pühapäewakool. Esmasp., 17. tund — õp. P. W. Koppel ja kan 22 pühap., 16. jaan., kell 6 noorte tal. Laululehed. Kuulutustunnid Lennuki tän. 43 kuulutustunnid witi kell 7, pühapäewiti kell 6. K tunnid laupäewiti kell 7, pühapäe keskнädalati kell 7. Pühapäewako

Ewangeeliumi palwela,
Laupäeval, 15. jaan., kell 7 õ 16. jaan., kell 3 p. l. pühapäewal tund, kõnelewad õp. P. W. Koppel P. W. Koppeli noortekoor, laulul jaan., kell 7 õht. õdedetund. Nelj 7 õht. piiblitund.

Tallinna Linnamisjon,
Reedel, 14. jaan., kell 7 õhtul A. Horn. Laupäeval, 15. jaan., tund, kõneleb õp. A. Horn ja wenn päeval, 16. jaan., kell 12 päeval õhtul kuulutustund, kõneleb õp. A. lulehed. Neljapäeval, 20. jaan.,

Ew. Jeesuse Sõprade ühing,
Pühapäeval, 16. jaan., kell 6 ja ewangeeliumikuulutuse tund.

Issanda-Muutmise
Laupäeval, 15. jaan., õhtune teenib ülempr. M. Ilusna. Pühä turgiajumalateenistus armulauaga hingepalwe piiskop Platoni haual. sander ühes teiste waimulikega. saalis noorteringi tunnid. Kell 6 kop Platoni haual slaavi keeles. ühes teiste waimulikega.

Toompea Aleksandri
15. jaanuaril kell 18 õhtuteen kell 9.30 piht, kell 10 liturgia arm preester A. Angerjas diaakonite

Piiskopl. Metodisti kirik,
Reedel, 14. jaan., kell 7 õht. k 15. jaanuaril, kell 7 õht. naiste t Pühap., 16. jaanuaril, kell 10 e. teenistus. A. Parkja, F. Tombo j. Wiitini mälestuskoosolek. Teema A. Pitkjaan ja F. Tombo. Koori Teisip., 18. jaan., kell 7 õhtul no 20. jaanuaril, kell 7 õhtul õpetlik

Immaanueli kirik, Jõ
Pühap., 16. jaan., kell 10 hom lewad K. L. Marley ja teised. Kel tele. Esmasp., 17. jaan., kell 7 õ teisipäeval jamal ajal koosolek no kõrtvalsaalis. Neljap., 20. jaan., saalis ewangeeliumikoosolek, kõnele Laks.

Allika kog., Allika
Pühapäeval, 16. jaan., jumala ja kell 5 p. l., jutlustab kog. wanem päeval kell 1/2 8 õht. noortetund päeval kell 7 õht. piibli- ja palwe

Karmeli wabakogudus,
Pühapäeval, 16. jaan., kell 10 olek. Kõnelewad P. Sink ja A. Sinise Risti perekonnaõhtu, kõnele Ader.

Piiskopl. Metodisti kiriku
Kopli tän. 9
Laupäeval, 15. jaan., kell 7 õ hapäeval, 16. jaan., kell 10 jumal wal pühapäewakool; kell 5 p. l. päeval, 18. jaan., kell 7 õht. piibl

Õõmisjon, Maakri
Reedel, 14. jaan., kell 7 õhtul

Päikese tän.
Laupäeval, 15. jaan., kell 7 neleb kand. B. Blum. Pühapäeval kuulutustund, kõneleb õp. R. Uhke dalal, 19. jaan., kell 7 õht. piibl Horn.

Lasnamäel, Tapa
Pühapäeval, 16. jaan., kell 11 kell 5 p. l. kuulutustund, kõn. Lin

Ewang. Prii usuühingu palwe
Kratuskoosolekud neljapäeval, gusega kell 7 õhtul; pühapäeval k

Adwentpalwelas, Tel
Pühapäeval, 16. jaan., kell 5 walguspiltidega. Laulukoor. Te kell 7 õht. kõne walguspiltidega. Neljapäeval, 20. jaan., kell 7 õht Soololaul.

Adwentkirikus, Merepu
Reedel, 14. jaan., kell 7 õht. k kandeid, kõneleb E. Ney. Laupäe õhtul noorte ewangelisatsioonõhtu, muusikalisi ettekandeid jne. Pühap 6 õhtul kõne walguspiltidega. Kõneleb A. Ang.

Saalemis, Aspe t
Gasp., 15. jaanuaril, kell 7 õ nelewad õp. Tannebaum ja w. Ram kuulutustund, kõnelewad õp. Tanne

Siioni palwela, Pärnu
Pühapäeval kell 10 homm. pü hapäewakool, kell 6 p. l. koosolek. wal ja laupäeval kell 7 õhtul ärat

Saaroni palwela, Grani
Laupäeval kell 7 õhtul kuulu 10 homm. palwe- ja pühitsustund, wakool, kell 6 õhtul palwetund. piibliõppetund. Pühap., 16. sep., welа avamine Metalli tän. 5, ke Järgmisel nädalal igal õhtul ärat külaliskõnelejad, laulu ja muusikat.

Pääste armee, Karu
Reedel kell 19.30 sõdurite koo laste terwituskoosolek; kell 19.30 p päeval kell 10.30 pühitsuskoosolek pühapäewakool erilise kawaga ja t miskoosolek. Teisip. kell 19.30 kod kell 19.30 päästmiskoosolek.

Pääste armee, Toom
Laupäeva õhtul kell 7.30 pää kell 10.30 homm. pühitsuskoosolek; laste; kell 7 õht. äratuskoosolek. päästmiskoosolek. Kolmap. õht. kell olek. Neljak. kell 5.30 õht. koos päästmiskoosolek.

Rooma-katoliku
Pühapäeval, 16. jaan., kell sakja- ja poolak. jutlus; kell 10 j eestik. jutlus; kell 1/2 12 jumamõisa 6 palwetus ja eestik. jutlus.

Koplis: kell 1/2 11 piiha n
Nõmmel: kl. 1/2 11 piiha ni jaan. ülemaailmlik palweoktaaw; kogu maailma kristlaste usuühtluse

Christian Science
Kristliku teaduse jumalateenist eesti keeles. Endla tän. 10. Tann mejel keskнädalal kell 7.