Päewaleht

PÜHAPÄEVAL HINNATA KAASANDED
PILKE- JA NALJALEHT „KRATT" JA KUNSTI ERILISA „KUNST JA KIRJANDUS"

Toimetus ja talitus: Pikk tän. 2. Kontor avatud 9—5. Arijubatuse kõnetunnid 9—11. Aadress: „Päevaleht", Tallinn, postkast 433.

Telefonid: Keskjaama väljakutse nr. 428-83 igal tööpäeval kella 8—17. Kella 17-nest alates kuni kella 8-ni teisel hommikul ja pühapäeviti on kasutada järgmised numbrid: nr. 428-84 lehe kontor, ukseboidja ja Pika t. raamatukauplus; nr 428-85 lehe ekspeditsioon; nr. 428-86 trükikoja kontor; nr. 428-87 peatoimetaja Tammer; nr. 428-88 toimetuse kaugekõned ja nr. 428-89 ärijuhatus. Pärnu m. ja Suur Karja tän. nurgal asetseva raamatukauplusse tel. nr. 446-11 ja 479-25.

Peatoimetaja H. TAMMER

1 kuu postiga 1 kroon 80 senti.
2 kuud „ 3 „ 60 „
3 kuud „ 5 „ — „
Üle 3 kuu korraga tellides iga järgneva kuu eest 1 kr. 50 s.
Välismaale 4 kr. kuus

Jimub 7 korda näd
TELLIMISHINNAD:
1 kuu posti
2 kuud „
3 kuud „
Üle 2 kuu
järgneva k
Aadress

Kuulutuste hinnad: kuulutuste küljel 6 sen
ja teksti sees 17 senti mm veeru laiuses. Koh
kuni Kr. 3.— poole hinnaga.
Kuulutuste koha valikut ei kindl
Kuulutusi võetakse vastu lehe jooksvasse numbris
laupäeval kl. 10-ni.
Tarvitamata jäänud käsikirju alal ei hoita. Need
vastav postmark on lisatud.

Nr. 20 — Reedel, 21. jaanuaril 1938 — XXX

Täna ilmus müügile

eesti kõige suurema levikuga ajakiri

Maret

nr. 1

mustri- ja lõikelehega

Nõudke kõikjalt!
Hind ainult 35 s.

Rutake „Mareti" tellimisega käesolevaks aastaks.

Sakslased loovutavad kas Oleviste või Niguliste?

Kirik loovutataks vastava tasu eest Vabadussõja mälestamise komiteele, kes selle annaks edasi Jaani kogudusele

Kuulutatakse välja Vabadussõja monumendi ideekavandite võistlus

Jaani koguduse uue kiriku asukoha küsimus seisab otsustamatuna. seetõttu, et Vabadussõja monumendi püstitamise komiteel on uuesti alanud läbirääkimised kohalike sakslaste vastavate ringkondadega

Niguliste või Oleviste kiriku loovutamiseks Jaani kogudusele.

Neid läbirääkimisi peeti juba varem. Siis jäid nad aga pooleli — põhjusel, et sakslased ütlesid ära. Samuti ei tahtnud sellest suurt kuulda Jaani koguduse juhtiv ringkond.

Vahepeal on aga kuuldavasti meeleolud muutunud mõlemal pool. Sakslaste hulgas on tugev vool, kes

on nõus kumbagi kirikut loovutama.

Sest kogemuste kohaselt on need ringkonnad jõudnud veendumusele, et kahe suure — Oleviste ja Niguliste — kiriku ülalpidamine käib kitsaile sakslaste ringkondadele üle jõu. Need vajavad remonte, korrashoidmist — ja sellised kulud on väga suured just vanade ajalooliste kirikute juures, kui ei taheta neid jätta hooletusse. Muidugi leidub sakslaste hulgas ka neid, kes tuld-rauda seisavad vastu kiriku loovutamisele, nähes selles peagu rahvuslikku kaotust. Mõistlikum vool aga, kes on võrdlemisi mõjukas, näib pooldavat aga leplikku loovutamist.

Kirikust loobumine sünniks muidugi vastava tasu eest,

mis ei peaks sünnitama komiteele raskusi, kuna ka uue kiriku ehitamine Jaani praegusele kirikule vastavas kubatuuris läheks maksma vähemalt oma 500.000—600.000 kr. Komitee annaks siis omandatud kiriku üle Jaani kogudusele.

Kumb kirik võiks loovutatavana tulla kõne alla, kas Oleviste või Niguliste,

selle kohta puudub veel selgus. Jaani kogudusele oleks asendilt vastuvõetavam Niguliste, kuid küsimus oleneb ikkagi sakslastest enestest.

Saksa koguduste liikmeid on Tallinnas kokku 5—6000, nii et neile jatkuks ühest kirikust küllaldaselt.

Jaani koguduses on ka tekkinud vool, mis meeleldi lepiks ühega neist ajaloolistest kirikutest — selle asemel, et kolida kas Narva maanteele või Sakala tänavale.

Lähemal ajal kuulutab komitee välja uued vabadussõja monumendi ideekavandite võistlused. Selle otsuse tegi komitee aasta lõpul. Võistluse tingimustes tuleb arvestada sellega, et tulevane Vabadusväljak on vabastatud Jaani kirikust.

*

Nii Oleviste kui ka Niguliste kirikud on **silmapaistvamaid keskaegseid ehitusi Tallinnas.**

Neist omab esimene Balti maade kõrgeima torni, mille kõrgus on 125 meetrit. Praeguse kuju omandas torn ümberehitamisel pärast 1820. a. tulekahju. Kiriku torn ja pikihoone on ehitatud 14. sajandil, kooriruum pärast 1433. a. tulekahju.

Niguliste kirikut mainitakse ajaloolistes ürikutes esmakordselt a. 1316, kuid on rajatud juba 13. sajandil. Ta on üldse vanimaid kirikuid Eestis ja rohkete ajalooliste mälestustega.

Eesti-Wene piiri-wahejuhtumise asjus

Eesti-Wene piiri-wahejuhtumise asjus jaid eile, neljapäewal, 20. jaanuaril, Peipsi järwel sündmuse kohal kokku Eesti poolt piiriwalwe Narwa jaoskonna ülem kolonel Selwet ja politsei esindajad, Wene poolt piiriwalwe rajooni ülem major Lofanowski. Kokkusaamine sündis kell 1 päewal. Ülewaatus toimns pimeduse tulekuni. Ülewaatusest ei saadud eile, neljapäewal, lõplikku akti koostada. See pidi sündima täna, reedel. Wene kahe piiriwalwuri laibad jäid õhtul samale kohale, kus nad leiti. Ööseks pandi meie poolt laipade juure walwe. Laibad asuwad 325 meetri kaugusel piirijoonest Eesti poole. Kogu sündmus on aset leidnud rajoonis 325—385 meetr. piirijoonest Eesti poole.

Kanamunade kontroll kõwenemas

Määrdunud mune ei lubata müügile tuua. — Munade kokkuost kaalu ja kvaliteedi alusel

Põllutööministri abi R. Allmanni juures peeti neljapäewal lõuna paiku nõupidamine kanamunade kaubandusliku liigituse määruse muutmiseks. Nõupidamisest wõtsid osa põllutööministeeriumi, fotsiaalministeeriumi ja „Eesti Munaekspordi" esindajad. Nõupidamise eesmärgiks oli kooskõlastada kaubanduslikku liigituse määrust terwishoiu määrustega.

Kanamunade siseturumäärust, mis neljapäewal oli arutusel, tahetakse muuta selles mõttes, et kanamunade liigitus toimuks täpsemalt seniselt. Wanas määruses on siseturukaubanduse jaoks nähtud ette ainult kaks wärske muna liiki — kanamunad õhurummiga kuni 8 mm ja teine liik üle selle. Õhurum kuni 8 mm on aga liig suur mõõt. Selle liigi alla wõiwad sattuda täiesti wärsked munad koos mitu nädalat hoitud munadega. Pealegi ei näinud senine määrus ette mingit wärskete munade märkimist müügi juures.

Uues määruses on kawatsus täiesti wärsketeks munadeks lugeda need kanamunad, mille õhurumm ei ületa 5 mm. Järgmine liik oleks õhurummiga kuni 10 mm kanamunad. Peale selle nõutakse, et müügi juures on kanamunade pakendil teatud suuruses kirjaga märgitud, missuguses liiki munad kuuluwad. Sama nõue on ju teatawasti maksew piima kohta.

Määrdunud munade müügiletoomist tahab uus määrus täiesti ära keelata. Mune wõib linnukaswataja kuiwalt puhastada, kuid mitte pesta. Wälismail õige mitmes riigis isegi trahwitakse määrdunud munade müügiletoojaid.

Kanamunade kokkuostmist tahetakse siseturu osas korraldada samuti nagu see wäljawes määruses ette on nähtud, nimelt kokkuost peab toimuma kaalu ja kwaliteedi alusel. Kuna läbisegi ostmine rikub kwaliteeti, siis ei saa seda lubada riigis, kust tahetakse kõrgewäärtusliikе kanamune wälja wedada.

Määruse kawas tehti neljapäewasel nõupidamisel mõningaid täiendusi, millele wastawalt põllutööministeerium määruse teksti ümber redigeerib. Üldjoontes jääb määrus selliseks, nagu ta põllutööministeeriumi poolt on algatatud.



Prantsuse uus valitsus

Vasakult esireas: rahaminister Marchandeau, rahanduse ja majanduse kooskõlastamise minister Bonnet, välisminister Delbos, peaminister Chautemps, siseminister Sarraut, portfellita minister Frossard ja haridusminister Zay.

Valitsusvastaste löök Terueli all

10 francolaste lennukit tulistati alla

Barcelona, 21. 1. (ETA) (Havas) Walitsuswägede ameti kohaselt teadaande järele olid eilsed wõitlused Terueli frondil ägedaimad wõitlused sellel frondil. Walitsuswastased, toetatuna arwukaist lennukeist, ründasid ägedalt Celadasje õrgustikke, kuid löödi tagasi. Pärast wiis tundi kestnud ägedat wõitlust, kusjuures walitsuswastased olid kannud raskeid kaotusi, neil õnnestus wallutada Muleboni. Kahel õhurünnakul, kus mõlemast wõttis osa umbes 100 lennukit, tulistati alla 10 walitsuswastaste lennukit. Walitsuswastased tulistasid alla walitsuswägede kaks lennukit. Pealesse põrkas kokku kaks lennukit. Piloodid päästsid endid langewarjudega.

Saksa agentuur teatab, et neljal wiimasel päewal on walitsuswastaste saagiks langenud munjeas 200 kuulipildujat. Mööduwad ööl on wangistatud 200 walitsuswäelast. Wangistatute seletuste järele on wõitlustes saanud haawata mitutuhat walitsuswäelast. Kirikud olewat muudetud haiglateks. Terueli kohal on näha hulk luitsulambaid. Arwatakse, et walitsuswäed on laskund õhku hulga hooneid.

Francolaste pommid tapsid Briti meremehi

Pariis, 20. 1. (ETA) (Havas) Barcelonast teatatakse, et walitsuswastaste lennukid on sooritanud pommitusretke Tarragonale. Mitu pommi on langenud ka Inglise auriku „Thorpenessi" lähedale, mis oli sadamas ankrus. Seejuures on saanud surma kaks laewa meeskonnaliiget, kuna seitse meeskonnaliiget on saanud haawata.

Neegus rahuauhinna kandidaadiks

Stokholm, 20. 1. (ETA) (Havas) „Dagens Nyheteri" teatel kawatsewad mõned Rootsi rahwasaadikud seada rahuauhinna kandidaatideks neegusе ja Stokholmi endise linnapea Lindhageni. Wastaw ettepanek esitatawat tähenal ajal Norra parlamendi Nobeli-komiteele.

Saabus kõrgekvaliteediline

Vene ber

% ü Orto

Bensiinijaam pritsima



GLORIA PALACE Laupäeval pühapäev

suur sensatsiooniline

Džungli tra

See film algab sealt, kus harilikul põnevusfilmid. Seninägematud l ja maastikud ... metsikud tiigrid s tiigri pärast, kes neid vaatab, silm sloonijuht hiiglamao embuses läm dillide „asundus" keset metsikut igat elusolevust ... bengaalitiiger, naisele!

Hotell Palace

Vabadusväljak 3 — Koduke

RESTORAN

BLINID mitmesuguste lisanduste

Muusika igal õhtul kella 8 alates ja pühapäevadel kella 2—4 päeval

Parim köök — Rheinvei originaalpudel

Ümberkolimise tõttu

suur odav väljamüük

valmisr

Fa M.

Kuni

Veenduge hindade odavuses vaateakendel

TANTSUKURSUSED

A. POOLGAS

Lai tän. 5, tel. 436-52.

Kavas kõik hooaja viimased tantsuuudised.

Uute gruppide algus algajaile reedel kl. 8 õhtul, pühapäeval 7 õhtul.

Uute edasijõudnute gruppide algus pühapäeval kell 6 õhtul.

Mitmesse härrade-gruppi vajatakse daame partneriteks. Eratunnid igal ajal.

Õpetajate saatmine provintsi nõudmisel.

VEINI- KOLONIAAL-j

A.KA

(end. V. Demin) Ve

Kohale j

Jas

H
R
V.

Uurimused gaasigeneraatorite kütmisel

Eesti Rahwuslik Jõukomitee teostab praegu uurimisi gaasigeneraatorites mitmesuguste kütteainete kasutamise wõimaluste selgitamiseks.

15. jaan. s. a. katsetati Oluſwere P. Auna jahuweski gaasigeneraatori kütmist labidaturbaga Eesti Rahwuslikу Jõukomitee inseneri A. Konasto juuresolekul. Generaator on kombineeritud omaniku P. Auna poolt töötamiseks saepuru kui ka turbaga. Katsetamisel selgus, et labidaturwast wõib selles generaatoris kasutada hende tulemustega, kuna ei tekkinud raskusi ei generaatori ega samuti ka mitte gaasimootori käitamisel.

Tuleb tähendada, et meil tarwitatakse gaasimootorite generaatorites peamiselt puujäänuseid ja halupuid, wähesel määral ka turwast. Uurimised jatkuwad turba otstarbeka kasutamise kohta generaatorites.

Vargusi pealinnas ja Nõmmel

Nikolai Remmelkoore kuurist Nõmmel Põllu tän. nr. 89 varastati 12 kr. väärtuses pesu.

Keila ja Nõmme jaamade vahel varastati rongi 3. klassi vagunis Nõmme elanikule Martin Pirnikule kuuluv loomanahk 25 kr. väärtuses.

Kopli tän. nr. 2 asetsevas „Tuki" kõrtsis varastati Rudolf Sarevetile kuuluv kaabu 12 kr. väärtuses.

Johanna Karu korterist Tondi tän. nr. 20 varastati raamatuid, saapaid ja kleite kokku 46 kr. väärtuses.

Liisa Lülli korterist Maakri tän. nr. 26 varastati 60 kr. raha.

Paavst nime desse

Munters pea Vati

Kaunas, 20. 1. (ringkonnis arwatakse, et nali nimetamist Balti rii walt arendada oma suhte Riin peapiiskopi Springl liks. Kaunase katoliiklike juhul puhtkatoliiklikul Le sest Lätis kuulub rahwa kusse. Ent pärast paawa sest 1931. aastal ei ole weel nii kaugele arenen saatund une nuntsiuse.

Roma, 20. 1. (ET wäliministri Munterst Watikani ringkonnis arw mised Watikaniga on are sele. Arwatakse, et teat sed, mis walitsewad Wat rahuldawalt lahendada.

Pika waewarikka haiguse järele lahkus meilt minu armas abikaasa, wend ja onu

August Limberg

sünd. 14. III 1866. a., surn. 20. I 1938. a.

Sügawas leinas **abikaasa ja omaksed.**

Kirstupanek 21. jaan. kell 18. Matmine 23. jaan. kell 14.

---

21. jaan. homm. s. a. lahkus raske haiguse järele minu armas ema

Anna-Rosalie Meltser

(sünd. Lussmann)

sünd. 20. aug. 1872. a., surn. 21. jaan. 1938. a.

Kirstupanek laupäewal, 22. jaan. kell 19.15, ärasaatmine Ülase 14 pühapäewal, kell 14.00 Kaarli kirikusse, sealt Kopli kalmistule.

Maga rahus, armas emakene!

Walusas leinas **poeg abikaasaga ja omaksed.**

---

†

Reinhold Omel

sünd. 5. mail 1872. a.
surn. 20. jaan. 1938. a.

Matmine pühapäeval, 23. skp. Põltsamaa surnuaial.

Vaikses leinas
omaksed.

---

20. jaanuaril s. a. kell 06.00 hommikul lahkus vaikselt meilt armas mees, isa ja vanaisa

Gustav Jõeleht

sünd. 2. oktoobril 1873. a.

Kirstupanek 22. jaan. s. a. kell 17.00, ärasaatm. leinamajast 23. jaan. kell 12 päeval Rahumäe kalmistule

Sügavas leinas **naine, lapsed ja lastelapsed.**

Eile uinus vaikselt igavesele unele minu armas ema

Henriette Tröll

(93. eluaastas)

Matmine pühapäeval kell ½2 päeval Niguliste kiriku Antoniuse-kabelist.

Leinaja **tütar.**



Hoolitsege talvekuudel

korraliku toitlustamise eest. Kuna munatoidud on Teile praegu nende kõrge hinna tõttu raskelt kättesaadavad, siis tarvitage ehtsaid

MUNAMAKARONE,

mida meie valmistame ainult kanamunadega, ilma lisaaineid tarvitamata Vaatamata munahindade tõusule on meie munamakaronid müügil sinistes ½-kg. karpides endise hinnaga

JAAK PUHK & POJAD A.-S.

Pidud



ESTONIA TEATER

Reedel, 21. jaanuaril, kell ½8 õhtul
11. korda
harilike hindadega

„Tseesar"

„Kaugete randade" ja „Fanny" järg. Marcel Pagnoli näidend 3 vaatuses (11 pildis).
Pääsmed Kr. 1.50 — 20 s.

Laupäeval, 22. jaanuaril, kell pool 8 õhtul
11. korda
harilike hindadega

„Sügismanööver"

J. Kalmani operett 3 vaat.
Pääsmed Kr. 2.50 — 30 s.

Pühapäeval, 23. jaanuaril, kell ½3 p. l.
alandatud hindadega

„Eugen Onegin"

P. Tšaikowski ooper 3 vaat. 7 pildis.
Pääsmed Kr. 1.75—20 s.

Kell ½8 õhtul
12. korda
harilike hindadega

„Tseesar"

„Kaugete randade" ja „Fanny" järg. Marcel Pagnoli näidend 3 vaat., 11 pildis.
Pääsmed Kr. 1.50 — 20 s.

Eelteade:
Teisipäeval, 25. jaanuaril, kell pool 8 õhtul

Dimitri Smirnoff'i

teisest wõõrusetenduses

„Padaemand"

P. Tšaikowski ooper 3 vaat. 7 pildis.

Teatri kassad awatud tella 12—4 p. l. ja õhtul tella 6-st poole 9-ni.

„ESTONIA" KONTSERTSAAL

Laupäeval, 22. jaanuaril 1938. a.

Poola Haridusseltsi abiturientide koori (Lätist)

KONTSERT

Juhatab KAROL IZART.

Solist EDMUND WESSER (bariton)

Kavas: Novoviejski, Kappel'i, Jotejko, Tšerniavski. Moniuszko, Makoszy j. t. helitöid.

ALGUS KELL 8 ÕHTUL.

Pääsmed Kr. 3.10 kuni 60 s., õpilastele à 35 s. eelmüügil „Estonia" teatri kassas.

„Estonia" kontsertbüroo.

EESTI DRAAMA TEATER

Laupäeval, 22. jaanuaril, kell ½8 õhtul
43. korda

„Suvi"

A. Särewi-O. Lutsu dramatiseering 6 pildis.
Näitejuht — Leo Kalmet
Lawapildid — P. Raudwee

Pühapäeval, 23. jaanuaril, kell ½3 p. l.
106. korda

„Kevade"

A. Särewi-O. Lutsu dramatiseering 3 w. (6 pildis)
Näitejuht — Leo Kalmet.
Lawapildid — P. Raudwee

Pühapäeval, 23. jaanuaril, kell ½8 õhtul
43. korda

„Daam kameeliatega"

A. Dumas' näidend 5 w.
Lawastus — A. Sunne.
Lawapildid — P. Raudwee
Riietus — K. Luts.

Kassa awatud kl. 11—1 e.l. ja 5—8 õhtul.

LAUP. **22.** JAAN.

Töölis-võimlas

Tallinnaringk. esivõistlused

MAADLUSES

TANTS

Mängib parim orkester

„BI-BA-BO"

Algus kell 21.00.

RÜNNAK.

Adwokaad

Minu kontor asub Pärnu mnt. 8, (Urla maja õrtwa

P. Peterson
vannut. advoka
Telefon endine 44

Arstid

Dr. B. Vaht
Elan nüüd
Pärnu mnt. 8-
(Urla maja kõrva
Könet. kl. 3-
Telef. 455-70 (en

Hambaarstimise fo

Dr. E. Schliefs
Wiru 2 (Wanaim
Telef. 468-4
Wastuwõtt kl. 10—
5—8.

Dr. Lydia L
Naistehaig. ja sünn
Wastuw. kl. 11—2
Pärnu mnt. 16—
Tel. 453-28.

Hambaars
Anna Amit
elab nüüd
Pärnu mn
(end. Jaani t.)
linna apteegi wa
Telef. 447-89
W.-w. kl. 10—2

Palwekirj

Parim ja odavaim
Tõlked, kirj
vahetus, ärak
Masinakirja kurs
Berlitz School. Saka
(Eesti Panga ta
Könetr. 438-2

Raske haiguse järele lahkus minu kallis õde

Anna-Rosalie Meltser

(sünd. Lussmann)

Valusas leinas **vend perekonnaga.**

Armast endist tegelast ja seltside asutajat

kirjanik Jakob Liiv'i

mälestavad

Väike-Maarja organisatsioonid.

Südamlik tänu

kõigile, kes meie kalli abikaasa, armsa isa ja venna

Mihkel Einmann'i

muldasängitamisest osa võtsid ja ta kalmuküngast pärgade, lillede ja mälestustahvliga kaunistasid.

Eriti suur tänu A/S. A. M. Lutheri vabr. kasti- ja remontjsk. kaastöölistele ja meistritele ning muusikakoorile.

Lesk, lapsed ja vend

TOOLISTEATER

Reedel, 21. jaanuaril, kell ½8 õhtul
14. korda
harilike hindadega

„Tootsi pulm"

Andres Särewi dramatiseering Oskar Lutsu nowelli järele 3 vaat. 8 pildis.
Pääsmed 20 — 125 senti.

Laupäewal, 22. jaanuaril kell ½8 õhtul
32. korda
harilike hindadega

„Mehe küljeluu"

M. Jotuni naljamäng lauludega 3 vaat. 15 pildis.
Pääsmed 20—125 s.

Pühapäewal, 23. jaanuaril, kell ½3 p. l.
15. korda
harilike hindadega

„Tootsi pulm"

Pääsmed 20—125 s.

Pühapäewal, 23. jaanuaril, kell ½8 õhtul
19. korda

„Kolmekrossi ooper"

J. Gay — B Brechti lugu lauludega 3 vaat. 10 pildis
K. Weilli muusika.
Pääsmed 25—150 senti.

Esmaspäewal, 24. jaanuaril kell ½8 õhtul
16. korda
harilike hindadega

„Tootsi pulm"

Pääsmed 20—125 senti.

Kassa awatud iga päew kl. 12—4 p. ja 6—½9 õhtul.

Puhkekodu kergejõustiku osakond korraldab 22. jaan. 1938. a. Puhkekodu ruumes, Tartu mnt. 88, segaecs-kawaga

piduõhtu.

Kawas joaloomule ja duette, esitawad hr. E. Nurmela (tenor), hr. J. Piller (bariton) Estoniast. Meeskoori ettekandeid. Estonia ooperilaulja hr. A. Kikas'e juhatusel. Operett „Wana arm ei roosteta" — hr. A. Kikas'e lawastus.

Tantsuks „Sõde" band. Pääsmed à 45 snt. ühes riietehoiuga.

Algus kl. 21, lõpp kl. 4 h.

P. K. O.

Eesti Mööbelseppade Kutseühingu korraldusel laupäewal, 22. jaan., Lai tän. 5 (Poolgaje ruumes)

nääriku-ball.

Tujukõllane ecskawa.
Tantsuks Do-re-mi.

Algus kl. 21.30,
lõpp kl. 5 hommikul.

Pääsmed daamidele 60 s., härradele 75 senti.

Einelaud kõigi alkoholsete jookidega.

Juhatus.

Laupäewal, 22. jaanuaril, 1938. a., kell 8 õhtul korraldab

H.-S. „Tulevik"

Töölismuusika ühingu saalis Pärnu mnt. 41

kõnekoosoleku.

Kõneleb
August Gustavson:

„Tööaja regulеerimise küsimusi meil ja wälismail".

Osawõtt maksuta.

Juhatus.

Ühinguliiget

Gustav Jõeleht'e

mälestab

Veeteede Valitsuse Ametnike Ühing.

KINO HELIOS

Karl Ludwig Diehl, Dorothea Wieck ja Jutta Freybe südamlikus filmis

Armastus võib valetada

PSÜÜHILISTE UURIMUSTE SELTS.

Laup. 22. jaan. s. a., kõneleb saksa keeles konserwatooriumi saalis, Wabaduse pl. 4.

dr. Walter Freymann,

Tartu ülikooli filosoofiateaduskonna dotsent,

teemil **„Hing ja waim".**

Algus täpselt kell 8 õhtul. Sissepääs 50 sent. Wastus. kirjal. küsimustele kolmes kohalikus keeles.

---

22. I 1938. a. pühitseb

Paula Koppermann oma 25-a. äritegewuse juubelit.

1913. a. asutamisest kuni tänaseni asub P. Kopperman'i worsti- ja delikatesskauplus **Tallinnas, Wene tänaw nr. 3.**

Enne kui ostate endale raadio, külastage

raadioäri Ost-müük

Tartu m. 1.

Sealt omandate weerandi ja poole hinnaga moodsaid aparaate parimaist wabrikutest — Ret, Are, Blaupunkt, Philips, jne. Kr. 35—250.

Vajatakse

energilist meesjõudu

maal asuvasse käitisse, kassa- ja raamatupidamise-tööde alale.

Inglise keele tundmine soovitav.

Pakk. slt. kv. nr. 9/9329 ettenäitajale.

„Laste Rõõm"

on laste maailm!

Tallinna Eesti Kirjastus-Ühisuse trükk

Inglise-Iiri kokkulepe

Mis lahutab ja mis ühendab Iirimaad Inglismaaga

Augur, „Päevalehe" Londoni kirjasaatja

Seisund Prantsusmaal pmudutab meid wäga lähedalt. Sest Inglise-Prantsuse liit moodustab weel ikka Briti Euroopa poliitika nurgakiwi. Oma seesmiseist kriisist nõrgestatud Prantsusmaa paneb meid kartma. Meie kartus tuleb wastutusest, sest rahwarinde reşhimi tekkimisest alates me oleme rõhutanud, et Prantsuse ministrid mõistatsid seisukorda õieti ja et neil oleks selge, millise hinnaga nad saawad Londonist toetust.

Nii on mõistetaw, millise huwiga Londonis waadeldi Prantsuse kriisi, mis nüüd on siiski jälle lahenenud. Kuid siirdume sündmuse waatlusest, mida me ei saa kontrollida, üle sündmustele, mis on Briti seisukohalt palju meeldiwamad.

De Valera ja tema kolm ministrit saabusid esmaspäewal Dublinist Londoni. Nende wisiit on ametlik ja tema eesmärgiks on alustada läbirääkimisi täieliku konflikti kaotamiseks Ühendatud Kuningriikide ja Iirimaa wahel. De Valera saabumine näitab, et eelläbirääkimised on jelleks küllaldaselt edasi jõudnud, et mr. Neville Chamberlainil ja ta ametwendadel oleks, millest nüüd rääkida oma küsalistega. Miski ei walmista Briti walitsusele suuremat rõõmu kui selle wana konflikti kadumine, mis tekitab Suur-Briti kehas ebameeldiwa haawa, mis ühel päewal wõiks saada hädaohtlikuks. Iirlased on samuti huwitatud lõputegemisest sellele tülikiisimusele, mis paiguti walmistab neile tahtmatuid komplikatsioone.

Alustades 1920. a. jõlmitud lepingust on Iirimaa nautinud tegelikku iseseiswuse reşhiimi. Uus põhiseadus, mille ta nüüd wälja kuulutanud, on täiesti wabariiklik, kuigi mitte nimeliselt. Kuus Iirimaa põhjapoolset krahwkonda, mis temast eraldatud, on küll jäänud Iiri riigi alt wälja. Kuid see ei olene Suur-Briti kapriisist, waid tõsiasjast, et nende krahwkondade elanikud awaldawad ägedat wastupanu igasugustele katsetele neid ajetada Dublini sõnaatikute walitsuse alla. Lisaks Põhja-Iirimaa (Ulster) on wäga kindla tahtega protestantlik, kuna muu osa Iirimaast on katoliiklik. Nii on selle kahe Iirimaa osa wahel walitsemas usundlikud wastolud, millest wähemalt praeguse inimpõlwe jooksul ei saa jagu mingi poliitilise wormeliga. Briti walitsus, isegi kui ta seda tahaks, ei wõi neid patriootilisi krahwkondi anda De Valera ja tema kaaslaste käte wahele.

Peale majanduslike põhjuste see suurema jaolt tingibki, et mõlemad pooled joowiwad kokkulepet. Me riihmitame need põhjused järgmiselt:

Kanbandus.

Suur-Britit ähwardab majanduslik tagasiminek. Import Inglismaale kaldub aina enam suurenema ekspordist. Briti on huwitatud uuest kindlast turust meile nii lähedal Iirimaal. Konflikti aastate jooksul on iirlased loonud midagi autarkia taolist. Kui aga tollitariife alandataks ja kwoote kaotataks, wõiksid Briti tööstused iiri tarwitajaid weel küllaltki tähtsal määral warustada kaupadega.

Iirimaa on ülekaalulisel põllumajanduslik maa. Tema põllumehel on juur kaal poliitiliste juhete kujundamisel. Iiri põllumehe joowiks on saada tagasi õnnelikke aegu, kus ta wõis oma saaduşi ja loomi wabalt müüa Suur-Britisse, kus ta ees igal ajal awanes tohutu turg ja kust waesele Iirimaale ta kauba eest sadas kulda. Autarkia on hea asi, kuid ta koormab iirlasi suurte maksudega, mida De Valera joowiks alandada.

Riigikaitse.

Suur-Briti wajab merewäe baaşe ja lennuwälju Iirimaa läänekaldal. 1920. aasta lepinguga reşerweeris ta endale şeal mitu tugipunkti kindlustamiseks. Kuid on waja teha palju rohkem. Suure sõja puhul Briti merewägi wajaks kindlustatud ja hästiorganiseeritud wööndit Iirimaa läänepoolses osas, mis awaneb Atlandi ookeanile.

De Valera mõistab hädaohtu, millele tema maa alluks üldise konflikti puhul Euroopas. Ta peab organiseerima rahwusliku territooriumi kaitse. Ta tahab teostada kindluste ja muu kaitseplaani. Selleks ta wajab Suur-Briti toetust. Ta joowib wastastikust kaitselepingut.

Prestiiş.

Suur-Briti, eriti käesolewal hetkel, kus impeeriumi huwid on hädaohus Kauges-Idas ja mujalgi, on ülimalt huwitatud wõimalusest kogu maailmale nädata, et ta on şuuteline konstruktiiwseiks pingutuşiks impeeriumi şideteede kindlustamişel. Kokkulepe Iirimaaga annab hea wastuse neile, kes ütlewad, et impeerium pole lõhestamatu. Ja şiis weel — Inglise-Iiri kokkulepe oleks meelt mööda Ühendriikidele, kus on wäga tugew iiri emigratşiooni element. Hetkel, kus walmistatakşe ette Inglise-Ameerika lepingu allakirjutamişele, ei şaaks De Valeraga kokkuleppele jõudmişe psühholoogilişt mõju pidada ülearuseks.

De Valera işiklik prestiiş oma maal kaswaks, kui tal õnnestuks oma põllumeestest walijaile anda tagaji rikaşt Inglişe turgu. Wastasrind, mis heidab De Valerale ette, et ta allutab rahwamajanduşe oma auahnetele unelmatele, waikş kauaks ajaks. De Valera kindlustaks endale pikemaks ajaks koha Iiri rahwa juhina.

Şellest näeme, et mõlema maa peamistes poliitilistes probleemes on şuur huwide ühtlus. Kõik şe näitab, et Suur-Briti ja Iirimaa wajawad kokkulepet. Konflikt on kestnud küllalt kaua. Ent De Valera meeleoludega ei wõi şiiski millalgi olla täiesti kindel. Wõiks juhtuda, et oma kangekaelsjega, millişt işeloomujoont me temast tunneme, ta wõiks nõuda Iirimaa şuweräniteedi tunnustamişt Ulşteri üle. Üksi Briti walitsus ei wõiks leppida şellişe wormeliga. Kuid me kuuleme kõigest õige pea. Neville Chamberlain ei armasta kahepaikşust. Tema ajab şirgejooneliselt probleemi kallale, wişates kaardid lauale ja kutşudes De Valera tegema şama. Şiis wõiks şaabuda hetk, kus wiimane kahetşeb, et tal pole enam tegemişt keltiga, nagu şeda oli Lloyd George, waid mehega, kes nii hästi tunneb tema temperamenti ega laşe end kohutada dokumentide eşitamişega iiri keeles, mida De Valera işegi ei näi hästi mõistwat. Mr. Lloyd Gorge wastas Walesi keeles, mida şuures nõupidamişe şaalis nuidugi keegi peale tema enda ei mõistnud. Mr. Neville Chamberlain räägib täpşet ja şelget inglişe keelt, tema ei laşe end wedada şõnademängu.

Kolmas seeria „Ühisabi" postmarke

21. jaanuaril 1938. a. lastakse postiasutustes müügile kolmas seeria sihtasutuse „Ühisabi" heaks võetava maksuga postmarke.

Marke on neli liiki: 10-, 15-, 25- ja 50-sendilises nimesväärtuses, lisamaksuga igalt margilt tema nimesväärtuse suuruses, — seega 10-sendilise margi müügihind on 20 senti, 15-sendilise müügihind on 30 senti, 25-sendilise müügihind on 50 senti ja 50-sendilise müügihind on 1 kroon. Margid kannavad linnade vapikujutusi: 10-sendilistel Paldiski, 15-sendilistel Võru, 25-sendilistel Haapsalu ja 50-sendilistel Kuressaare vapp.

Ülalnimetatud väljaande markidest on osa trükitud plokkides, s. o. 4 marki lehel — igast liigist üks mark. Ühel ajal markide müügilelaskmisega antakse postiasutusist tellimiskviitungite vastu välja ka ettetellitud margiblokid.

Tähendatud postmargid on postiasutustes müügil kuni 20. oktoobrini (incl.) 1938. a. ja maksavad postisaadetuste frankeerimiseks kuni 20. jaanuarini (incl.) 1939. a.



Põllumajanduse olukord märgatawalt paranenud

Hindade kindlustamine on tõstnud väljavedu

Minister A. Tupitsa seletusi ajakirjandusele

Eile andis põllutööminister A. Tupits ajalehtede esindajaile ülewaate ministeeriumi tööst wiimase nelja aasta jooksul. Minister märkis, et on saawutatud edu kõikidel põllumajanduse aladel. Walitsus on saanud kawakindlalt töötada põllumajanduse olukorra kergendamisel. Umbes 6000 talu lühiajalised wõlad üle 10 miljoni krooni suuruses muudeti pikaajalisteks ja odawaprotsendilisteks. 65 piimaühisust on saneeritud ja 22 terwendamine on käsil. Talwine wõihind on hoitud kõrgemal tasemel wälisturult saadawast hinnast, mille tagajärjel wõi wäljawedu on tõusnud 13.180 tonnile 1937. a. 11.654 tonni wastu neli aastat tagasi. Hinna kindlustamise mõjul on kaswanud ka juurstutoodang. Piimalehmade arw tõusis 446.000 peale, mis on rekordarw meie oludes. Piima- ja wõiraswatoodangult oleme jõudnud wõrdsele tasemele Soome, Rootsi ja teiste karjamajandusliknit kõrgel järjel seiswate riikidega. Hinna kindlustamine on mõjunud hästi ka kanamunade ekspordile, mis on suurenenud 20 miljonilt munalt 40 miljonile munale. Häid tulemusi on annud ka põllumajandussaaduste ekspordi tsentraliseerimine. Ka terawiija hinnad on hoitud tasuwal tasemel. Talude tasuwus on tõusnud, põllumajandus on muutunud kriisikindlamaks.

Maawiljakuse tõstmiseks on üle maa käima pandud nudismaade harimine, preemiate ja traktorijaamade toetusel. Kolme aastaga on nudismaade harimise aktsioon juure toonud 25.626 hektaari uut kultuurmaad, mis wõimaldab 19.000 lüpsilehma ülalpidamist ja 38.000 tünni eksportwõi walmistamist, mille wäärtust wõib arwestada 3 miljonile kroonile. Nudismaade harimine jatkub käesolewal aastal täie hooga. Meie talude metsikud karja- ja heinamaad tuleb muuta kultuurmaaks.

Wiimase 4 aasta jooksul on loodud juure 297 uut weeühingut. Üldise tähtsusega weejuhtmeid on kaewatud 850 km, mille peale on riigi summasid wälja antud 1.100.000 kr. Läbiwiidud tööde tagajärjel on loodud kuiwendamise wõimalused 80.000 ha maa-alale. Riigimaade korraldamise alal on wiimase nelja aasta jooksul rajatud 1.000 uut talu ja elunsemekohta ning munadetud elujõulisteks juurdelõigete andmisega 11.000 wäikekohta. Pealeselle on riiklikn afundamise abil wiimase nelja aasta jooksul nudismaadele rajatud uued kodud ligemale 1400 perekonnale.

Suur murrang on wiimase nelja aasta jooksul aset leidnud ka metsanduse alal. Iga aasta on nüüd raiestikke hoopis suuremal määral uute kultuuride alla pandud kui seda tehti warem. On käimas liigwee all kannatawate metsade hoogus kuiwatamine. Selleks on korraldatud ümber ka meie kütteasjandus. Punküttelt minnakse üle turbaküttele. See wõimaldab puid kasutada muudeks, tulutoowamateks, otseweteks.

Meie põllutöölistele on wiimased aastad olnud wäga soodsad. Käsikäes põllusaaduste hinnatõusuga on tõusnud ka põllutööliste palgad. Peale selle on riigi poolt köit põllutöölisele kindlustatud õnnetuşjuhtumite wastu. Praegu on käsil põllutööliste terite küsimuse lahendamine ja põllutööliste kindlustamine wanaduse-päewiks.

Praegu on käsil riiklikn superfosfaaditööstuse asutamine, mis peab meie maad rustama kodumaise kunstpõlluramunuga. Arendan on ka meie külade ja talude elektrifitseerimine, nüüdsel ku seda meie majanduslist kandejõud maldab. Kõrwuti sellega töötame põllumajanduse mehaniseerimise kawade kooştamise kallal, et mendada tööjõu puudust maal. Peale selle on une kalanduse seaduse wäljaandmine ja paljud muud algatused.

Kõige pakilisemaks ja tähtsamaks ülesandeks on põllufaakide tõstmine senisest kõrgemale tasemele.

Küşimustele wastates teatas minister, et linaküsimus on praegu kaalumisel. Mingit lat otsust weel ei ole tehtud.

Preemiate maksmist põllumajandusele jatkatakse.

RAADIOAPARAATE parandab

Tel. 30522

Dipl. raadiomeister

ALEX. RÄHN

Tallinn, Reimanni 28 (Tartu m. nurk)

Kaevandustöölisi enam kui tarvis

Setud ja Narva tagused mehed ihkavad kaevandustesse

Wiimasel ajal on tihenenud Virumaa põlevkivikaevandustesse tööle soowijate arw. Nii on mõnes kaevanduses iga päew 30—40 meest, kes kõik loodawad saada põlewkivikaewureiks. Kuna praegu töölisi rohkesti on, siis võtavad kaevandused wastu waid wilunud kaewureid, nii et paljudel tuleb loobuda oma soowist pääseda kaevandusse. Rohkesti on kaevandusse soowijate seas ka Petseri ja Narwa taguseid wenelasi.

Uus „töölisparlament" Kiviõlli

22. jaan. lõpewad senise Kiviõli käitise töölisnõukogu wolltused, mispuhul juba lähemail päewil läbiwiiakse uued parlamendiwalimised. Wastawalt tööliste arwule tuleb töölisnõukogu üheksaliikmeline. Walimised tahetakse läbi wiia nii, et iga erakond (osak.) annaks omalt poolt esindaja. Senine nõukogu koosneb peamiselt kaewuritest.

Narwa-tagused külad nõuawad maade planeerimist

Paljudes külades koosnewad praegu talukohad 7—8 tükist

Narwa jõe ülemjooksu wene külad tahawad nõuda maakorralduse ametilt, et nende talud planeeritaks uuesti ümber. Esimese wastawasisulise palwe saatis asundusametile Skarjatina walla Wtroja küla. Teistes külades korjatakse praegu allkirju, et nõuda ka kruntide ümberplaneerimist. Wenelased loodawad, et nende palwe ei jää tagajärjeta ja kruntide ümberplaneerimine teostub wõimalikult lähemate aastate jooksul.

Narwa „Ilmarine" saab riiklikku toetust?

Narwa E. S. „Ilmarise" juhatuse liikmetel oli pikem kõnelus sotsiaalministri O. Kasega seltsi hoone kordaseadmise asjus. Seltsil nimelt puuduwad ainelised wõimalused. Hoonet aga kasutab kogu Narwa seltskond ja „Ilmarine" on muutunud Narwa seltskonna koduks. Minister andis lubaduse, et küsimus võetakse wabariigi walitsuses kõne alla ja tõenäoliselt walitsus leiab wõimalusi Narwa seltskonna ühiskodu kordaseadmiseks leida summasid.

Jääme ilmastikuliseit „kahe-tule" wahele

Meil asetseb järgnewatel päewadel soojade ja külmade õhumassi kokkupuute ala

Meil on walitsenud juba umbes nädalapäewad sula ja pehmed ilmad. Kui kaua säärane meeldiw talweilmastik weel piişib, selle üle westlesime Tartu ilmajaama şünoptiku A. Ohuga. Nagu westluseşt selgus, kujunewad meil ilmastikuolud järgnewatel päewadel küllalt iselaadseteks, şest meie jääme niiitelda „kahe-tule wahele" külmade ja soojade õhumaşide kokkupuute suhtes.

Olukord on selline, et tşüklonaalne tegewus Atlandil on endiseit wäga elaw ja şealt saabub järjest uusi madalrõhkkondi üksteişe järele. Seni oli nende madalrõhkkondade liikumişel märgata aga şuundumişt põhja poole. Uks madalrõhkkondadeşt asetseb praegu Islandil ja Grööniimerel ja liigub Terawmägede poole. Temaga kaasas käib õige tugew ja laialdane soojalaine, mis on wallutanud Lääne- ja Keşk-Euroopa, Norra jne. ning lewib nõrgenedes Läänemere poole.

Samal ajal on aga Wenes kõrgrõhkkond tugewnenud ja ühes şellega ka külm. Külm walitseb Wenes peagu üldiseit, wälja arwatud ainult Musta mere piirkond. Keşk- ja Ida-We oli eile 12 kraadi külma, Kirde-Wenes kuni 26 kraadi. Külma wõimuşes on pra Wene, Soome ja Põhja- ning Keşk-Ska naawia, kuna Balti riikides walitseb kerge k

Nagu kõik andmed näitawad, jääme järgnewatel päewadel soojade ja külmade masside kokkupuute piirkonda. Meil puutu nimelt kokku soojad õhumaşid läänest t ja külmad — idaşt. Kõik oleneb nüüd şe kuşt poolt puhub tuul. Puhuwad meil lä ja lõunatuuled, şiis walitseb meil tempera 0 kraadi wõi kerge şula nõol üle nulli, ku aga tegemişt idatuultega, şiis toowad need n kaaşa kerge külma. Kui kaua şee „kahe-t şeişukord kestab, şeda on praegu raske üte

Mis puutub şademetesşe, şiis şuurem lumeşadusid ei ole ette näha, şest madalrõhk ei ole meile õieti kunagi şuuri şademeid nud, waid şeda on annud just osamiinimu mis on tekkinud Läänemerel ja kohapeal mis on olnud şademetelt wäga rikkalikud.

Ülikooli majandusdirektori abiks Võru linna- ja maaarhitekt H. Gustavson.

Valik toimus loosiga

Ülikooli uueks majandusdirektori abiks on valitud senine Võru linna- ja maa-arhitekt Herbert Gustavson. Kandidaate abidirektori kohale oli 8. Uus majandusdirektori abi waliti loosiga, kuna kandideerijaist 3 leiti olewat oma staažilt wõrdsed. Arhitekt H. Gustavson on sündinud 1906. aastal Pärnumaal ja eriharidust omandanud Tallinna tehnikumis, mille lõpetanud arhitektina 1933. aastal. Võru linna- ja maa-arhitekt oli ta 1935. aastast.

Üliõpilaskonventide liikmete nimestikud aluseks 21. jaanuarist

Neljapäeval sai Tartus teatawaks, et haridusministeerium on teinud uue korralduse üliõpilaskonventide liikmete nimestikkude esitamiseks ülikoolile, mis tulewad aluseks wõtta uue üliõpilaskonna esinduse moodustamisel. Teatawasti pidi esialgu uue üliõpilaskonna esinduse moodustamise aluseks wõetama üliõpilaskonventide liikmete arw 15. jaanuariks. Uue korralduse põhjal on selleks tähtpäewaks määratud 21. jaanuar.

Seega on weel täna wiimane wõimalus mõ üliõpilastel tasuda immatrikulatsioonimaksu ja seda nii konwendi hääleõiguslike liikmete nimel Nii mõnelegi konwendile wõib see tulla kasuks, liikmete arw muidu ei oleks annud wälja wa kriitilist normi.

Nagu juba teatatud, on asunud mitmed ü laskonwendid wanemate walimisele. Üliõpilaskon „Eesti Üliõpilaste Selts" wanemaks on walitud d Paomees, üliõpilaskonwent „Korp! Sakala" wane dr. H. Silberman, üliõpilaskonwent „Korp! Rot wanemaks prof. Peeter Kõpp ja üliõpilaskon „Korp! Fraternitas Liviensise" wanemaks adw Hirw.

Jäävedaja jõi kogemata wäävhapet

Rõngu alewikus Tartumaal jõi kesknädalal kombel wäävelhapet kohalik elanik Jaan Jurs. M kes oli ametis Rõngu piimaühingule jää wedami ilmus piimaproowide tegemise ruumi. Seal asus wäävelhappega. Jurs janu kustutamiseks wõttis ja jõi sealt, olles teadmatuses, et jooginõus or letaw wedelik. Kohe toimetati ta kohaliku jaoskonarsti dr. Husso juure, kes andis esimest abi, nistades wigastuse elukardetawaks.

J. Jurs, kes on 57 a. wana, toimetati Tartu haiguste haiglasse.

E. Phillips Oppenheim



AADLIK VARGAKS

37

„Kuulge, kuulge, mr. Grosşett," ütles ta. „Mõtlesin, et kui kohtleme teid sõbralikult, şiis olete meile ka awameelşem."

„Kuid mis on neil işiklikel küsimuşil tegemişt kellegi muuga peale minu?" waidles Reuben wastu. „Mişpäraşt peaksin ma şelles asjas olema awameelne?"

Abikomişar nõjatas üle oma laua. Midagi kurjakuulutawat oli şiginenud ta hääle.

„Ütlen teile kohe, mr. Grosşett," ütles ta. „Ütlen şeda nii lihtşalt kui weel wõite soowida. Tahame teilt teateid järgmiste asjade kohta: eşiteks — kus on David Newberry? Teiseks — miş Belle Morgani mõrtşuka, ja kolmandaks — şelle jõugu, kes on tuntud „lammaste" nime all, pealiku nime."

„Teiste şõnadega, tahate, et ma —"

Reuben waikis poole lauşe pealt. Külmawärin läbistas teda. Abikomişar lõpetas tema eeşt pooleli jäänud lauşe:

„Täiesti õige, mr. Grosşett. Tahame, et reedakşite. Wõikşitegi şeda."

Reuben, olgugi et ta keel oli kuiw ja et ta oimukohis peksis, nagu oleks keegi tagumud tulikuuma alaşit, tegi peagu üliinimliku pingutuşe. Ta unustas şelle libişemişe, katsus şeda mitte meele tuletada. Ta waatas üle toa şellele waljule kogule laua juures ja mängis oma oşa weel kord.

„Kardan," kahetşes ta, „et olen raişanud teie aega ja teie şamuti minu oma. Ma pole şee mees, kelleks te mind peate. Ma ei tea midagi kõigişt neişt asjuşt. Kui te lubate," lõpetas ta, tõustes püşti.

„Arge kiirustage, mr. Grosşett, palun, ärge tõtake!" şõnas abikomişar. „Palju parem oleks, kui jõuaksime omawahelişele aruşaamişele niikaua kui olete şiin. Lubage mind küşida üht: kas olete wäga şuur reişija?"

„Ma ei lahku kunagi Inglismaalt," wastas Reuben.

„Şiis miks," jatkas ta küşitleja, „on teil wiis kohwrit täiesti uute riietega — täieliţe warustuşega õigupooleşt — Şuurtüki-tänawa jaamas pakkide hoiuruumis, adreşşeeritud Tilburyşe üle Londoni şilla laadimişeks „Toladale" järgmişel esmaspäewal? Kas mäng on şiin läbi? Kas tähendab şee şeda?"

Reuben naeris peagu hüşteerilişe ebamugawuşega.

„Peate olema mind kellegagi ära wahetanud," şeletas ta. „Mul ei ole kuskil Şuurtüki-tänawas kohwreid. Ma ei kawatşe maalt lahkuda, ja kui ma ka kawatşeksin, kelle aşi şee on? Mind ei şüüdistata ometi milleski?"

Milşom kõhatas.

„Kindlasti mitte, mr. Grosşett," şegas ta wahele. „Päris kindlasti mitte, kuid on mõningad wäikeşed aşjad, milles tahaksime jõuda şelguşele. Nagu näiteks lord Newberry. Teie ei olnud temaga wist mitte kõige paremas wahekorras?"

„Ma ei tunne teda," kõlas lühike wastus.

„Ei tunne teda? Kuid olite ju mõlemad koos şamas jõugus kakşteişt kuud tagaşi."

„Miş jõugus?"

Abikomişar naeratas.

„Too noormees şai hariduşe ühes adwokaadikontoris," tähendas ta. „Kuid şiiski, Reuben Grosşett, uşume teadete waral, mis oleme şaanud, et wõikşite, kui tahaksite, jutuştada meile şelleşt jõuguşt kõik. Tulge şellega wälja, noormees! Wiieşajaaştane taşu on wälja kuulutatud Milan-hotelli mõrtşukatööşt teatele andjale ja Luige-allee tapmiste eeşt kahekuhäädenaelane taşu. Rääkige meile kõik, mis teate şellest nud, et wõikşite, kui tahaksite, jutuştada meile mad."

„Wõikşitegi õigupooleşt," ütles Milşom şundiwalt. „Teil ei ole enam wõimaluşt nendega uuesti ühineda. Te lihtşalt juhikşite meid nende jälile, kui katşute minna nende peiduurgaste lähedalegi. Olete neişt ära lõigatud. Laske meid juba terwet şeda lugu kuulda."

Lihtşalt şuure hirmu tagakihutamişel şuutis Reuben end weelkord kokku wõtta. Ta wastuşeşt kõlas üllatuşt ja wäikeşt pahameelt.

„Kui olete mind şeiranud, şiis olete ainult kaotanud aega," teatas ta. „Ma ei tea midagi mingişuguşeişt jõukudeşt. Olen muutunud wõibolla weidi hoolimatuks şellaşt, kui şelle raha pärişin, tunnistan, kuid ma ei şaa aru, mis on politşeil şellega tegemişt?"

„Jätke şee, Grosşett," ütles Milşom terawalt. „Otelge meile parem, kui pikk aeg on şelleşt möödas, kui olite wiimati „Lõwi ja Lamba" kõrtşis Bermondseys?"

Kell abikomişari laual helises. Wiimane tõstis wäikeşe kõnetoru, pomiseş paar şõna ja andis şelle şiis Milşomile edaşi. Wiimane kuulatas weidi tüdinud ilmega.

„Saatke ta üles!" käskis ta.

„Lähen nüüd," teatas Reuben. „Mul on juba päris halb teie küşitluşeşt. Te ei uşu midagi, mis ma ütlen. Salad wõiwad mind şeirata, näib, kui palju nad wälja nuhiwad."

„Uks minut, mr. Grosşett!" palus Milşom. „Te ei ole meişt wist mitte täiesti aru şaanud. Kawatşeşime teiega şuuri aşju korda şaata. Meil on küllalt wäikeşi aşju, millega teid ärewil hoida. Me ei wõi teid lasta minna niişama lihtşalt. Pealegi," lişas ta, kuulatades lähenewaid şamme, „wõib-olla huwitab teid kohata üht wana şõpra."

Koputati ukşele. Weelkord näitas end korrawalwur Seekord ei teatanud ta aga kedagi, ei nimetanud kellegi nime. Toetades raskesti kepile şeişis läwel Tottie Green.

34. peatükk

See oli imelik ja niihästi abikomişarile kui ka Milşomile täiesti ootamata draama, mis leidis aşet nende şilmade all. Reuben şeişis hetke tuikudes oma jalgadel. Ta şilmad näişid otşiwat igalt poolt mingişuguşt wäljapääşuteed, mille kaudu põgeneda. Şiis langes ta karjatuşega oma toolile. Tottie Green tuli edaşi. Ta näis olewat şaatus iţe. Ta oli riietatud musta, kuid juba olid ta riided määritud tubakatuhaga. Weşt oli tal nööpimata nagu ikka. Ta hingeldamişt oli kuulda toa teişe nurka. Kuid ta şuu ümber olid tekkinud wued, şiigawamad jooned; ta weşişed şilmad läikişid.

„Mişter — miş nime te ütleşite?" küşis abikomişar.

„Tottie Green," wastas küşitaw. „Too şell şeal toolil on mu poişte ülewaataja. Iţe olen ma şelle jõugu juht, kelle peale te jahti peate ja kelle küüşis on David Newberry. Aga ma ei wõi şeişta. Räägin teile kõik, mida tahate kuulda. Andke mulle tool. Mida teeb şee mees şeal pliiatşiga? Kiirkirjutaja? Waadake järele, et ta kirjutaks üles kõik, mis ma ütlen. Tulin şiia, et olla kindel, et too tõbras şeal puuakşe."

Järgnes lühike waikus, mille kestes ei olnud kuulda hingamişthi. Milşom aitas Tottie Greeni mugawasti istuma.

„Pean şuitşetama," nõudis wiimane. „Olen alati ütelnud, et şuren şuitşetades, ja nüüd teengi şeda. Taşub ära pakkuda minule kõik maailma şigarid, kui kuulete, miş mul teile on ütelda. Ja midagi kanget."

Abikomişar şoris oma şahtlis ja tõi eşile mõned havannad. Tottie Green walis neişt mustima ja şüütas şelle.

„Mul on oma işiklik arşt," uşaldas ta, puhudes õhku şuure şuitşupilwe. „Ta on mulle wiimaşte aastate jooksul mitu korda ütelnud, et kõigun elu ja şurma wahel. Kuna aşi on nii, ei kawatşe ma raişata tühje şõnu. Tahan olla kindel, et ta wõlla tõmmatakşe."

Ta jäme määrdunud şõrm osutas üle koha poole, kus Reuben küürutas.

„Ta on mõrtşukas," jatkas Tottie G „Kirjutage şee üles, noormees, teie şeal, p şiga! Ta on ennegi tapnud minu käşu p Mina olen olnud tema taga. Tema tappis Ebbeni Luige-alleel ja şellele oli şee ka p Ta reetis. Ta tappis wiie aasta eeşt Houldeni Milan-hotellis. Ka şee ei tähenda dagi. Mille eeşt ma ta aga wõlla şaadan, o wiimane aşi. Ta tappis Belle'i — Belle'i, järele olen waadanud kõik need aastad — minu endişe şõbra tütre — tolle mehe t kelle şaatşite eluaegşele şunnitööle — tappiş eşt et ta oli armunud Dave Newberryşe."

Ta peatus, ja wälja arwatud ta raske geldamine ning kiirkirjutaja pliiatşi şahin tu paberit, ei olnud toas midagi kuulda. ben katşus püşti tõusta, toetades end oma şeljatoele. Ta pööras kahwatu näo oma distaja poole.

„Sa waletad, Tottie Green!" hüüdis „Sellel ei olnud mingit tegemişt Dave berryga, olgugi et wihkaşin Belle'i tema raşt. Belle reetis, ütlen ma. Olin peidu toas ja kuulşin, kuidas ta helistas. Ta — Dave'ile, et poişid tulewad relwastatu palju şuuremas jõugus. Ütlen şulle, et ku teda. Mida meie teeme reetjatega? Ta şai, da pidigi şaama. Ta şai —"

Reuben katkestas äkki. Karjatus kõlas toa. See oli nagu hüşteerilişe naişe karj kes on äkki kergitanud midagi ja näinud all midagi koledat.

„Teie kuradid!" hüüdis ta. „Teie pag Sina põrgu tõbras! Sa panid mind kõn ja mina oleksin waikinud. Nad ei oleks nud midagi minuşt wälja. Oh, põrgu!"

Ta şeişis şeal wärişedes, kuni põlwed şid järele ja ta wajus jälle küüru oma t Tottie Greeni weşt hakkas tõusma ja waj Ta naeris. Ta pöördus abikomişarile.

Suur tulemöll Tarvastus

Tarwastu „Linaweski“ häwis ühes sisseseadega

Tuli tekkis südaööl. Kolmekordsest veskihoonest jäid järele vaid kivimüürid. — Tulle jäi ka mitutuhat kilo ümbruskonna talunikkude vilja. — Kogukahju arvatakse tõusvat 70—80.000 kroonile.

Veskipidaja, keda tulekahju tabas juba 9-dat korda

Ööl vastu neljapäeva umbes kella 12 ajal süttis põlema seniselgitamata põhjustel Tarvastu vallas asuv „Linnaveski“, mille omanikuks Johan Leinbock. Kuna tuli tekkis südaööl ja seda märgati alles siis, kui leegid lõid välja veskihoone katusest, et läinud korda tulele piiri kanna. Kolmekordne veskihoone põles täielikult ära. Järele jäid ainult kivimüürid. Tulle jäi ja hävis ka kogu veski sisseseade: 60—70 HP gaasimootor, püülivaltsid, tanguja mannamasinad, viljapuhastaja, mitu paari jahukive jne. Samuti põles ära ka mitutuhat kilo vilja, mis oli veskisse jahvatamiseks toodud ümbruskonna talunikkude poolt.

„Linnaveski“ oli Tarvastu ümbruskonnas üks moodsamaid, mispärast kahjusumma osutub suureks. Veskihoone oli kinnitatud „Eesti Loydis“ 30.000 kr. eest. Ärapõlenud masinad olid uuevõitu, valmistatud Riigi sadamatehastes ja nende täpne väärtus on seni kindlaks tegemata. Arvatakse aga, et sisseseade põlemise läbi tekkinud kahju küünib 40—50.000 kroonile. Nagu märgitud on kahjukannatajateks ka veel ümbruskonna talunikud, kellel põles sisse hulk vilja.

Tule tekkimise põhjused on seni selgitamata. Valitseb arvamine, et see võis lahti pääseda mootorist väljalennanud sädemeist. Kohapeal seotakse aga tulemöllu tekkimist salapärasustega. Viljandist sõitsid kohale kriminaalpolitsei ametnikud asja selgitama.

Tules hävinud tööstusettewõte asub Mustla alewist umbes paar kilomeetrit eemal, Tarwastu kiriku taga. Weskihoones kasutati wana müisnaegset kiwihoonet, mis oli kolmekordne ehitus. Kuna weski oli kõigiti ajanõuetele wastawalt sisustatud, siis töötas see täie koormatisega. Töötati isegi öösel. Neljapäewa õhtul jatkus töö weskis kuni kella 12-ni. Pärast seda mölder Paul Roos sulges ukse ja läks oma elurunni puhkama. Warsti pärast seda ärkas weskiomanik Johan Leinbock ja märkas, et weskihoone on tules.

Leegid lõid juba katusest wälja,

kui tulekahjust teatati Tarwastu-Mustla wabatahtlikule tulekõrjele. Südaööseł polnud aga meeskonna kokkusaamine kerge, pealegi olid teeolud sedawõrd halwad, et tulekõrje ei jõunud mõtelda autopritsi kohalewiimisele. Wõeti siis kaasa kaks käsipritsi, ja kui tulekõrje jõudis kohale, oli weskihoone katus ja sarikad juba sõge langenud. Polnud mõtet asuda enam weski päästmisele, waid tulekõrje asus kaitsma kõrwalhooneid — elumaja, lauta ja kuuri. Wacwarikka tööga suudeti need hoida mahapõlemast. Weskihoone aga põles tulekõrje silma all täiesti ära. Tuli wõimutses kuni hommikul kella 4-ni, mis ajaks järele jäid wanad mustaks suitsunud kiwimüürid.

Tule läbi tekitatud kahju osutub eriti suureks seetõttu, et põles ära ka kogu weski sisustus. Umbes 4 aastat tagasi sama weski sai juba kannatada tuleõnnetuse läbi ning pärast seda muretseti peagu uus sisseseade. Nii häwis tules 60—70-HP gaasimootor, püülimasinad, kruubi- ja mannamasin, wiljapuhastaja, mitu paari weskikiwe jne. Masinad olid walmistatud riigi sadamatehastes ja kuulsawasti nimetatud ettewõttele ka panditud. Peaaegu põles sisse mitutuhat kilo talunike wilja. Kui suur weskisse toodud wiljakwantum päriselt oli, seda pole esialgu täitud korda selgitada.

Ärapõlenud hoone kuulus Johan Leinbockile, kes tulekahju ööl oli kodus oma pojaga. Hoone oli kindlustatud „Eesti Lloydis“ 30.000 kr. eest, mis arwatakse wastawat ka selle tegelikule wäärtusele. Kui suur on ärapõlenud masinate ja nnn wallaswara wäärtus, on esialgul alles kindlaks tegemata. Igal juhul tõuseb see aga 40.000—50.000 kroonile. Seega üks tulemöll Mustla alewi külje all

sünnitas mõne tunniga kahju 70.000—80.000 krooni,

millele lisandub weel talupidajate kahju. Misugune summa eest weski sisustus oli kindlustatud, on praegu teadmata.

Kuidas wõis tekkida sõdaõine tulemöll, selle kohta walitseb koha peal mitmesugune arwamine. Mölder Roos, kes wiimasena lahkus weskist, oletab, et

tuli tekkis sõdemest,

mis töötamise ajal wõis lennata wälja mootorist ja sattuda jahutolmu. Sealjuures jääb aga mõistatuseks, kuidas leegid nii kiiresti haarasid kogu weskihoone. Mõnelt poolt püütakse tule puhkemist sidnda salapärasustega. Neljapäewal pärast lõunat sõitsid Wiljandist sündmuskohale kriminaalametnikud. Ebaspibine jnurblus loodetawasti toob selgust asjasse.

Siinjuures pole huwitusela märkida, et weskiomanik Johan Leinbock peagu kogu elnaja

on olnud nagu mingiks „punaseks kukeks“ märtriks.

Nagu märgitud, oli neli aastat tagasi „Linnaweskis“ juba suurem kahjutuli. Waremini on aga L. tuleõnnetuste läbi kannatada saanud 8 korda ja seekordne tulekahi oli tema elus seega arwult ühekõrs.

Leinbock on 1sik, 70 a. wana, ja weskipidamisel oli tema peamiseks abistajaks tema poeg.

LASKSIME MÜÜGILE
värskendava marmelaadisisuga
uudiskompvekl
HONOLUL
Nõudke kõikjalt!
GINOVKER

Tööliste töölepingute seadust m

Sotsiaalministeerium peab tööliste pensionikassasid

„Riigi Teatajas“ nr. 5 on avaldatud Tööliste töölepingu seaduse muutmise seadus. Muudetud on § 37. See paragrahv näeb ette juhud, mil võib teha mahaarvamisi tööliste palkadest. Igasugused teised mahaarvamised, mis ei ole ette nähtud selles paragrahvis, on seadusevastased, mispärast tööline võib kõik tema palgast mahaarvatud teised summad nõuda tagasi, kuigi ta ise lepingu sõlmimisel mahaarvamistega nõustus. Nii, näiteks, on Tallinna linnavolikogu otsusega loodud Tallinna linnavalitsuse tööliste pensionikassa, mille heaks peeti kinni teatud protsent tööliste palgast, kuna teise osa maksis kassale linnavalitsus. Kasutades § 37 eeskirju on mõned töölised hakanud linnavalitsuselt tagasi nõudma sissemakstud summasid. Linnavalitsus on sunnitud olnud tööliste nõudmistele vastu tulema, kuna mahaarvamiseks puudus seaduslik alus. On loomulik, et pensionikassa ei saa tegutseda, kui need töölised oma sissemakstud summad tagasi nõuavad, kel lootust ei ole pensioni välja teenida.

Arvesse võttes aga, et pensionikassade loomine on soovitav nähe, on käesoleva loetud seaduslikuks mahaarvami tööandja ja töölise vahelisel ko või abistamiskassa kasuks. Sead likkuse vältimiseks, et säärased ma juriidilise isiku õigused või haliku omavalitsuse volikogu ot loodud omavalitsustööliste tarvi olemasolu on õigustatud isegi siis hakkama vanaduse-invaliidsuse k sest selle seaduse põhjal võivad kata ikkagi ainult need tööline lalt pika aja jooksul on maksnu invaliidsuse kindlustuse fondi. N loodud oma abistamiskassad, või lisi, kes ei suuda enam pensioni vanaduse-invaliidsuse kindlustam Pealegi võivad need kassad maks sione vanaduse-invaliidsuse pens teistes maades, kus kehtiv v kindlustus, on sääraseid kassasid

Moskwa wõitlus wäliskonsulaatide wastu

Ka peaminister süüdistab konsuleid lubamata tegevuses. Vene valitsus astub samme Prantsuse salaorganisatsioonide suhtes. Hoiatus Jaapanile

Stalinilt küsitakse nõu igas tähtsamas asjas

Moskwa, 20. 1. (ETA) (TASS) Nõukogude Liidu ülemnõukogu mõlema koja wiimasel ühisel istungil kolmapäeval rahwakomissaride nõukogu esimees Molotow esines kõnega.

Puudutades Shdanowi wäljaastumist wälisasjade rahwakomisfariaadi tegewuse kohta Molotow ütles: Tuleb tunnistada, et wälismaa konsulite küsimusega Nõukogude Liidus meie ei ole kuni wiimase ajani küllaldasel määral tegemist teinud. Ent see küsimus wäärib tähelepanu, ja esmajoones just wälisasjade rahwakomissariaadi tähelepanu. Nõukogude Liidus on

paljudel riikidel tõesti liiga palju konsulaate.

Mõnedel riikidel, nende hulgas ka niisugustel, kes ei suhtu sõbralikult Nõukogude Liidule, oli neid konsulaate palju rohkem kui Nõukogude Liidul oli konsulaate neis riikides. Ka see on tõsi, et mõned wälismaa konsulid on meie maal tegemist teinud lubamatute asjadega. On kindel, et sellist olukorda meie kauemini sallida ei wõi. Täieliku selguse muretsemiseks sellesse küsimusse mina pean teadma, et mõned ainõud on ses suhtes juba tarwitusele wõetud. On suletud kaks Jaapani konsulaati, Nowosibirskis ja Odessas. On suletud ka kaks Poola konsulaati, Harkowis ja Tiflisis. On suletud wiis Saksa konsulaati, nimelt Leningradis, Harkowis, Odessas, Tiflisis ja Wladiwostokis. Kuulub weel sulgemisele rida Itaalia, Iraani, Türgi, Afganistani, Läti ja teiste maade konsulaate. Shdanowi märkused wälismaa konsulaatide kohta sisawad täielikku tähelepanu rahwakomisfaride nõukogu poolt. Lähemal ajal

rahwakomissaride nõukogu wõtab ses asjas tarwitusele kõik wajalised abinõud.

Siin — jatkas Molotow — tehti märkusi ka meie suhete kohta Jaapaniga ja Prantsusmaaga. Kõigi Nõukogude Liidus ei saa ilma sügawa pahameeleta waadata neile lubamatutele wõtetele, mida Jaapani-Mandshuuria wõimud tarwitawad, praegu näiteks ühe Nõukogude postilennuki kohta, mis teel ära eksides oli sattunud Mandshukuo kohale. Sellest on täna just kun aega, kui leidis aset see sündmus. Meie postilennuk konfiskeeriti, lendur ja tema abiline wangistati, postisaadetised wõeti ära. Ent tänapäewani meie ei ole saanud Jaapani wolitsuselt mingisuguseid teateid selle kohta, waatamata meie korduwatele päримistele Tokios ja Mandshukuos. Nõukogude walitsus oli sunnitud 16. jaanuaril saatma Jaapani walitsusele protestinoodi Jaapani-Mandshuuria wõimude seadusewastaste tegude wastu. Selles nõudis meie nõuame kategoorilisselt kinnipeetnd Nõukogude kodanike koheset wabastamist ning lennuki ja posti tagasiandmist,

hoiatades Jaapani walitsust, et ta ei funniks meid astuma surwabinõude teele.

Meie usume, et meie suudame kindlustada Nõukogude Liidu huwidele täielikku kaitset wälisriikide felliste ja igasuguste teiste seadusewastaste tegude wastu.

Rüüd mõned sõnad meie suhetest Prantsusmaaga. Ka siin meie peame tunnistama, et Shdanowi märkused olid täiesti põhjendatud. On tõsi, et waatamata sõbralikele suhetele Nõukogude Liidu ja Prantsuse wabariigi wahel, leiawad Prantsusmaal ulualust niisugused kuritegelikud organisatsioonid, mis ei ole mund kui terroristide ja diwersantide üsspesad, kus Prantsuse wõimude silme ja kaitse all tegutsetakse asjadega, mis on sihitud Nõukogude Liidu wastu. Tuleb lisada, mitte ergutatakse neid härrasi Prantsusmaal ja kas see on kooskõlas Nõukogude Liidu ja Prantsusmaa wahel sõlmitud paktiga. Kahtlemata peab meie wälisasjade rahwakomissariaat selle küsimusega tegemist tegema. Rahwakomissaride nõukogu arwestab ülemnõukogu istungil ses asjas tehtud märkusi ja annab wälisasjade rahwakomissariaadile wastawad juhatused.

Edasi Molotow peatus märkustel, mis rahwasaadikud olid teinud teiste rahwakomissariaatide ja kunstikomitee tegewuse kohta. Oma kõnet lõpetades Molotow ütles: Meie tahame olla meie suure õpetaja ja Nõukogude Liidu rahwaste juhi Stalini truudeks abilisteks. Kõigis tähtsates küsimustes rahwakomissaride nõukogu

küsib nõu ja juhatust kommunistliku erakonna keskkomiteelt ja kõigepealt Stalinilt.

Teie teate, et see on olult ja wormilt kooskõlas meie suure põhiseadusega.

Kell 18.20 koosoleku juhataja liidunõukogu esimees Andrejew kuulutas Nõukogude Liidu ülemnõukogu esimese istungjärgu lõpetatuks.

Võšinski SSSR-i prokuröriks

Moskwa, 19. 1. (ETA) (TASS) Ülemnõukogu walis ühel häälel Nõukogude Liidu prokuröriks Wõšchinski.

Itaalia ei võlgne midagi Venemaale

Rooma, 20. 1. (ETA) (DNB) Nõukogude Liidu walitsuse otsuse kohta lõpetada maksmised Itaalia firmadele teatatakse selgitawalt Itaalia ametlikult poolt järgmist: Waatamata mitmesugustele poliitilist laadi raskustele Itaalia ja Nõukogude Liidu wahel on Itaalia täitnud kõik oma kohustused. Seewastu Nõukogude Liit ei ole juba mitu kuud täitnud oma kohustusi, eriti mis puutub mõnedesse petrooleumisaadetistesse. Itaalia ei wõlgne Wenele üldse midagi. Seewastu aga Nõukogude Wene wõlgneb Itaaliale teatawaid summasid.

Kirjanik Tolstoi Nõukogude saadikuks Berliini?

Pariis, 20. 1. Mõned Pariisi lehed teatawad Moskwas liikuwatest kuuldustest, et kirjanik Aleksei Tolstoi nimetatakse saadikuks Berliini ja et Nõukogude walitsus on juba küsinud selleks Saksa walitsuse nõusolekut.

Venemaal hukati jälle 16 inimest

Moskwa, 20. 1. (ETA) (DNB) Woroneshi ringkonnas on hukatud 11 isikut põllumajandusliku sabotaažhi pärast. Nishni-Nowgorodis on samadel põhjustel hukatud neli isikut ja Nowosibirskis üks isik.



Määratseja laskis 9 kuuli õpetajale

Purjus mees otsis peksmiseks põgenenud naist

Narwa, 21. 1. Ööl vastu reedet kella 2 paigu oli Narwa-Jõesuus mürgeldamine tulistamisega püssidest. Mürgeldajaks oli kohaliku Punase Risti suvekodu kojamees 36-aastane Kristof Wendla, kes oma naist taga otsides tungis relvastatult kohaliku õpetaja O. Paitiku korterisse, ning laskis seal 7 püssikuuli, mis õnneks jätsid õpetaja puutumata.

Wendla oli pummeldanud kohalikus restoranis. Kuna tema purjus olekus tavaliselt peksab naist, siis naine põgenes ettevaatuse mõttes oma mehe õe juure, kelle mees on kiriku kojameheks. Mees tuli otsima naist, naine aga keeldus koju minemast.

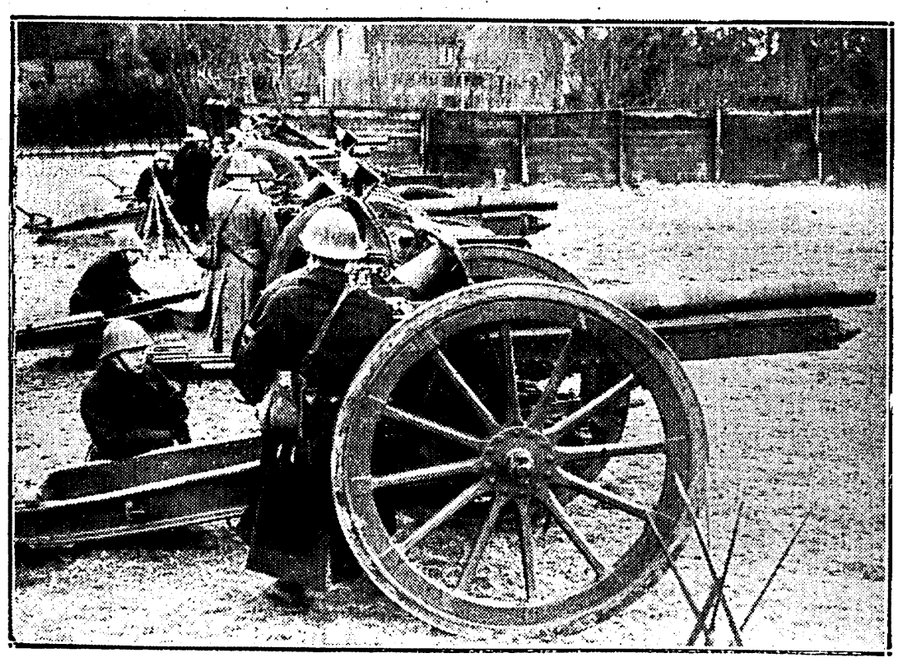
Ajal, kui mees läks ähvardades koju relvi otsima naine põgenes konstaabli juure. Vahepeal mees oli kahe püssiga, revolvriga ja mitme padrunivööga varustatuna tulnud otsima oma naist alul kiriku kojamehe juure, hiljem õpetaja korterisse.

Õpetaja korteri läbiotsimise järele lahkus mees toast, kuid laskis siis läbi ukse 7 kuuli õpetaja tuppa. Õnnekombel need ei tabanud, sest õpetaja heitis kõhuli. Hiljem määratseja laskis läbi akna veel 2 kuuli.

Kui hiljem saabusid kohale kaitseliitlased ühes politseinikega, siis leiti mees suvekoloonia tühjast majast. Külm oli sedavõrd kainestanud mehe, et vastastikkust tulistamist ei tulnud.

Wendla oli varemalt postkontori ametnikuks, kuid wallandati joomise pärast. Ta on kahe lapse isa. Naist on ta peksnud ja ähvardanud tappa korduvalt.

Üks püss oli Wendlal kui kaitseliitlasel. Teise püssi jaoks puudus tal luba.



Suurtükid on valmis paukude laskmiseks Hollandi troonipärija sündimise puhul

Paul Öpik 50-aastane



Pikalaeru Panga president Paul Öpik, kes saab homme 50-aastaseks, kuulub nende wäheste hulka, kes juba wabariigi algusest saadik on olnud püsiwalt spetsina juhtiwatel kohtadel Eesti rahanduse ja panganduse alal. Juba 1918. aasta novembris astus P. Öpik teenistusse tollekordsesse rahaministeeriumi, alul riigikassa arweosakonna ja hiljem riigikassa ning eelarwekomisjoni juhatajana. Detsembris 1925. a. määrati P. Öpik Eesti Panga direktoriks, ja 1. jaan. 1928. a., millal asutati Pikalaeru Pank, selle presidendiks.

Paul Öpik on sündinud 22. jaanuaril 1888. a. lõpetanud Riia politehnikumi kaubandusosakonna 1913. aastal 1. järgu diplomiga. Ülõpilasena kuuludes Riia Eesti üliõpilaseltsi peresse olnud agaramaid esinejaid Riia Eesti Haridusseltsi koosõhtutel. Maailmasõjast wõtnud osa ohwitserina. Lühemat aega olnud Wiljandis A. Kamseni kaubanduskoolis eriainete õpetajaks.

Panga presidendina on A. Öpik walitud mitme majanduslikn ettewõtte nõukogusse. Alati elawalt wõtnud osa seltskondlikest elnawaldusest ning on innukalt tegew kaitseliidus ja jahtklubis, kuuludes meie silmapaistwamate meresportlaste hulka.

Oletusi Itaalia impeeriumi tunnustamisest

Helsingi, 20. 1. (ETA) Leedu valitsuse häälekandja „Lietuvos Aidase“ Londoni kirjasaatja sõnumi kohta, mille järele Belgia suursaadik olevat teatanud Briti peaministrile Chamberlainile, et Belgia, Hollandi, Daani, Rootsi ja Soome on otsustanud Rahvasteliidu nõukogu eelseisval istungil teatada Itaalia impeeriumi tunnustamisest, Soome välisministeerium teatab, et tal ei ole niisugusest otsusest midagi teada. Välisministeeriumi arvates põhjeneb mainitud teade ainult oletustel.

Poola-Läti läbirääkimised

Warssawi, 20. 1. (ETA) (DNB) Kaubandusminister Romani ja Läti rahaministri Ekise wahel jõuti eile kokkuleppele, et edaspidistel läbirääkimistel uue kaubanduskokkuleppe sõlmimiseks mõlema maa wahel arwestatakse ka transiidi küsimust ja mõlema maa sadamate tehnilise koostöö küsimusi. Ekis wõeti eile koos Romaniga ja Läti saadiku Walterssiga wastu riigipresidendi poolt.

AED
nr. 1 ilmus. Huvitav sisu, pilte, värvitrükis k
Müügil ajalehekioskites ja raama
Tähtsamat sisust: Tomati tähtsusest toitluses ● Uu va- ja kasvuhoone-kultuuridele ning toalilledele ● tatum toalill ● Taimede ja varase köögivilja kasv koduaeda taimelava ● Lumeroos — helleborus, aeda Kääbusõunapuudest ja nende alustest ● Harilik saja põõsaid aias. ● Kogemusi humalakasvatuse alal Ee mädanik kirssidel ● Kuidas paljundada kontpuud
Kõik aiandusest ja kodukaunistamisest huvitatud tellivad „Aed“ ilmub kord kuus ja maksab ainult 2 kr. aastas. T vad vastu kõik postiasutused ja „Aia“ talitus Kullasepa tn. 4—2, Tallinnas, tel. 4

Uus määrus ka kohta

Kindlad eeskirjad p ja püüniste k

Eile kinnitas põllutööminister ruse, mis pannakse maksma awalt tajas“. Uue määrusega korraldat järwel ja Wäikesel Emajõel, Elwa me kohalt kuni Tõrawere weskini, Kunfalu) ojal, Kehra jõel ful paikust kuni Wetla paisuni, Pudis rudega, Loobu jõel merest kuni Läsna jõel, Wõhandu jõel Kirumpä sillani ja Jõkna jõel Noodasjärwest

Wirsjärwel ja Wäikesel Emaj Pikasilla sillani ning neid ümbri maa-aladel lubatakse kalu püüda a püügiriistadega ja aegadel: 1) k dega aasta läbi; 2) muttidega aprillini, kuisjuures nimetatud püü mõõt peab olema wähemalt 4 m ringmõõt juwel mitte üle 10 meet 20 meetri; 3) nootadega 1. juulist kuisjuures nimetatud püüniste ri peab olema wähemalt 15 mm ja wähemalt 5 mm ja tiibade ringmõ 4) käsitõdega 15. juunist kuni 1. nimetatud püüniste silmade küljem hemalt 10 mm; 5) kaledega 15. s sembrini, kuisjuures nimetatud pü mõõt peab olema wähemalt 18 mm 1. detsembrist kuni 1. weebruarini made küljemõõt peab olema wähem kõrgus mitte üle 70 sm. Mõrrasi ma wähemalt 50 meetrit ja neid kuni 100 m kauguseni. Püügi lõpe ad wälja wõtta; 7) wõrkudega aprillini, kuisjuures nimetatud pü mõõt peab olema wähemalt 15 mm

Elwa jõel Pulga oja suudmest juuni, ning samas ulatuses kaldaid del lubatakse kalu püüda aasta läb

Lõpeweski (Tüliwere, Kunfalu püüda ainult käsitõngedega 1. märt rini. Kehra jõel, Kehra sulfaat-s sust kuni Wetla weski paisuni, luba ta läbi ainult käsitõngedega. Pudi harudega lubatakse kalu püüda ai püügiriistadega ja aegadel:1) käsit rist kuni 24. oktoobrini; 2) silman neelnawausse läbimõõt on miite ü küljemõõt wähemalt 7 mm, 1. aug puni.

Loobu jõel merest kuni Joaw jõel lubatakse kalu püüda ainult giriistadega ja aegadel: 1) käsitõn kuni 24. oktoobrini, 2) witsjõlmun kõrgus on miite üle 45 sm ja neelu te üle 6 sm ja niidist silmumõõdu gus wõib olla kuni 80 sm ja neelu 10 sm, 1. augustist kuni aasta lõp

Wõhandu jõel Kirumpää sillal ja Jõkna jõel Noodasjärwest kuni tatse kalu püüda aasta läbi ainult tembrist kuni aasta lõpuni wõrkude

Kala- ja wähjawiiuk käesolewa tud piirkondades lubatakse wasta tähendamata püünistega ja aegad nisteeriumi erilooga teadusliknks tarbeks.

Tabati 3 va

Ööl vastu eilset päeva tungisi purustamise teel Tehnika tän Emilie Randi pudukauplusesse j kr. vahetusraha. Juurdlusega se nid toime 21-a. Aleksander Ka Windt ja 18-a. Willem Prii, bati. Kuna kõik mehed varem siis paigutatakse nad pärast ülek

Reporteri ringwaateid

Riia-Rooma telg

Välismaa sündmustest lõppeval nädalal väärivad tähelepanu ja on ülemaailmselt pinevat huvi äratanud õieti ainult kaks suursündmust, mille kõrval on kahvatanud ja unustusse vajunud kõik Hiina ja Hispaania sõjad, Nõukogude Venemaa puhastajate puhastamine jne. Need kaks pinevat probleemi on: 1. kas kurg toob Hollandi Julianale poisi, tütarlapse või heldelt koguni mõlemad, ja 2. kas klaaside tõstmine tervisejoomiseks Roomas suudab lahendada Abessiinia konflikti?

Kahetsusega tuleb märkida, et esimeses küsimuses pole saabunud lahendust veel käesolevate ridade kirjutamise silmapilguni. Kuigi arstid ja asjatundjad juba nädal tagasi kindlalt kõnelesid 24-tunnilisest tähtajast. Igatahes on hollandlaste ootus ja kannatus pandud õige pinevale proovile ja vist mitte kedagi ei üllataks, kui tänahomme saabuks teade, et Haagis ja Amsterdamis on puhkenud laialisi rahvahulki haaranud revolutsioon — sest kui pagana kaua sa ikka jõuad oodata ja oma truualamlikke närve pingutada!

Seda rõõmustavam oli lugeda eilsetest telegrammidest, et nüüd lõplikult on lahendatud Abessiinia probleem, mis juba üle kahe aasta on hoidnud ärevil kogu maailma, võtnud hinge välja Rahvasteliidult ning ähvardanud inimsugu uue maailmasõjaga. See lahendus on saavutatud päris ootamatul kombel. Ning nagu juba Kolumbuse muna puhul võidi märkida, lahenduvad kõik hiigelprobleemid iseenesest väga lihtsalt — on vaja vaid otsustavat käeliigutust — nii sündis ka nüüd: tarvitseb vaid tõsta klaasi Tema Majesteedi Itaalia kuninga ja Abessiinia keisri terviseks — ja neegus ning muud maailmapoliitika segase vee kalurid riputagu nüüd kähku oma kandled ja õnged leinapajude okstele, sest Abessiinia probleemi pole nüüdsest peale maailmas enam olemas.

Igatahes tuleb nüüd oodata, et see otsustav teguviis on teinud selgeks Edenile, Delbosile, Kroftale ja muudele tegelastele nende ekslíku seisukoha ja et seega kogu maailm peab olema tänulik energilisele ettevõttele. Ma ei kõnele vist ka enneaegselt, kui tuletan meele, et nüüd ei maksaks vist ka Nobeli rahuauhinna komiteel enam pikalt murda pead, kuidas nüüdsel sõjakal ajajärgul saada lahti oma rahulikest auhinnamiljoneist.

Tuleb oodata, et maailmapoliitika uus ja vägev kombinatsioon, mida märgiksime ehk Rooma-Riia teljena, suudab lahendada veel teisedki praegused lahtised probleemid, mille pärast tundub täiesti ülearusena nüüd tagantjärele arutada, kas Roomas esineti ainult oma või ka teiste naabrite nimel. Peab ainult soovima, et matka jatkataks ka Kaugesse Itta — Puji ja Hirohito juure — siis saaks sealgi rahu majja.

Gringo.

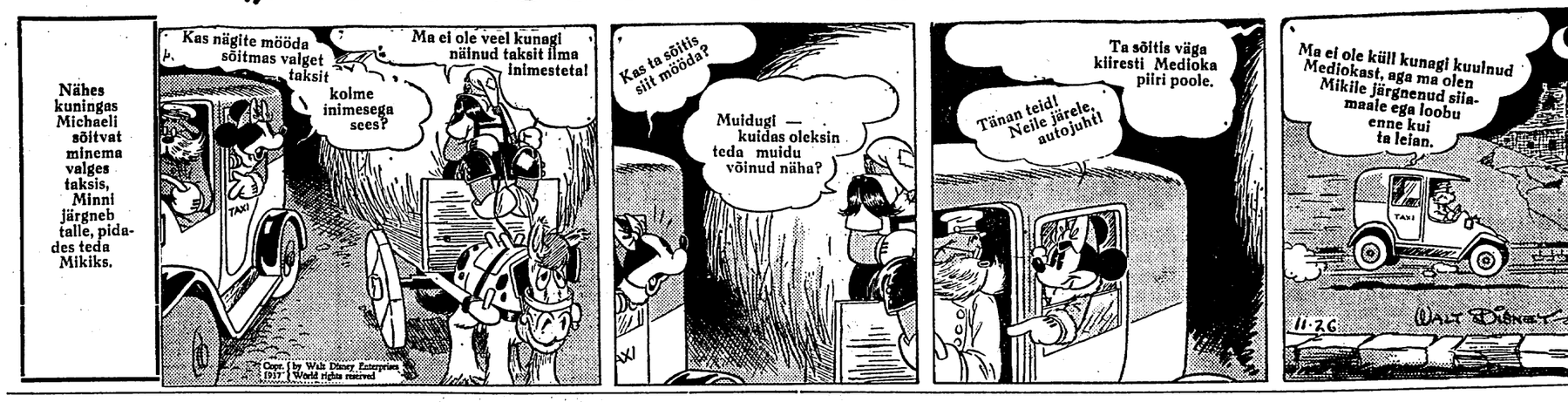
Lahing kõrves

Jerusalem, 19. 1. (ETA) (Reuter) Araabia allikast teatatakse, et kõrwes Taga-Jordaanimaa ja Iraki piiri lähedal on olnud lahing kahe waenuliku beduiinisuguharu wahel. Wähemalt 50 inimest olewat saanud surma. Wõitlus oli saanud alguse sellest, et üks suguharu oli röövinud kõik teise suguharu kariloomad ja kaamelid.

Leedu rahvaesindus astub kokku

Kaunas, 20. 1. (ETA) Seimi esimees on riigipresidendi käsul kokku kutsunud seimi liikmed teiseks erakorraliseks istungjärguks, mis algab 24. jaanuaril.

„Ma ei loobu enne kui ta leian!"



Suguvendadega koos võõrsil III

Eestlaste mitmekesised elukutsed

Kui palju eestlasi on Põhja-Ameerikas? — Maailma suurim ümberrahvustamise katel

„Päevalehele" kirjutanud J. Annusson.

Suguvendi-õdesid leiame Ameerikas mitmesugustes elukutsetes ja tööaladel: põllumeestena, aednikena, kanakaswatajatena, loomakauplejatena, majateenijatena, puu- ja müüritöölistena, ehitusettevõtjatena, inseneridena, kaupmeestena, autojuhtidena, arstidena, professoritena ja õpetajatena, omawalitsuse ja riigiametnikena jne. Harilikult saadakse omaga hästi läbi; nii mõnelgi on oma wäike warandus; on isegi jõukaid, kuid teadmata on, kas nende hulgas leidub päris rikkaid. Ühest või teisest kõneldakse siin ja seal, ta olewat „päratu rikas"; lõpuks selgub aga ometi, et keegi pole nende raha tegelikult lugenud. Ühiskondlikus ja seltskondlikus elus on Ameerika eestlasest kodanike kui wäikese ja wõrdlemisi uue rühma mõju waewalt nimetamiswäärt. Täiesti wõimata on nimetada kedagi, kes oleks omandanud endale poliitilisel alal, riigiteenistuses või seltskondlikus tegewuses mingi mõjuwa ja silmapaistwa koha. Nähtawasti oleneb see meie iseloomust ja kaswatusest. Teau juhust, kus ühes ja samas riigiasutuses teeniwad eestlane ja eesti juut. Kuigi wiimane on wähema haridusega ja lühemat aega Ameerikas, on ta kerkinud palju kõrgemale ja silmapaistwamale kohale kui meie suguwend.

Põhja-Ameerika eestlaste arwu on hinnatud mitmeti — 50 tuhat, 30 tuhat wõi isegi palju wähem. Tegelikult puudub aga wõimalus ühegi arwu eest oma pead anda, kuigi tundub, et esimene, ja wõimalikult ka teine arw, on liialdus. Ühendriikides kui ka Kanadas puuduwad maal eestlaste suuremad asundused kiilade näol, nagu neid leidub (wõi leidus) Wenes. Nõndanimetatud „asundused" on siin paremal korral mõne üksiku puht-eesti wõi pool-eesti perega, ja isegi seesuguseid pole kuigi palju.

Linnades leiame nimetamiswäärseid eestlaste rühmi New Yorgis, Philadelphias, Baltimores, Bostonis, Detroitis, Clevelandis, Chicagos, San-Franciscos, Los Angelesis, Seattles, Vancouveris, Montrealis ja Torontos. Igaühes neist, New York wälja arwatud, on teada mõnikümmend kuni paarsada eestlast. Aastate eest San-Franciscos käies kuulsin mõnd sealset suguwenda hindawat endi arwu kuni paarituhandeni. Hiljemad teated ja andmed näitawad aga, et see arw oli tugew liialdus.

Kõige suuremaks eestlaste asunduseks Ameerikas on New Yorgi linn. Nagu teistegi linnade juhtes, nii on ka siin täpne arw teadmata. Kolme kuni wiie tuhande eestlase oletamiseks New Yorgis on siiski rohkesti tegelikku alust. New Yorgi eestlastel on kaks suuremat seltskondlikku koondist — poliitiliselt erapooletu Haridusselts ja kommunistlik Töölisklubi; mõlemad awaldawad tegewust mitmel alal: mängus, spordis, noorsoo- ja naisosakondadega jne. Kummalgi koondisel on oma ajakiri — Haridusseltsil „Meie Tee", Töölisklubil „Uus Ilm".

Eriti elawat tegewust awaldab New Yorgi Eesti haridusselts kui Wälis-Eesti (Wenemaa wälja arwatud) suurim organisatsioon. Seltsil on oma laulukoor, näitemängu ja rahwatantsu trupid, spordi, noorsoo- ja naisosakond, eesti keele õpetus lastele jne. Pidudel käijate arw ulatub tähtsamatel juhustel — Eesti iseseiswuse päewal, nue aasta wastuwõtmisel jne. — kolme-nelja tuhandeni. Teistel kooswiibimistel on arw kiill wäiksem, kuid mitmes osas waheldawa koosseisuga: ikka ja jälle ilmub seltsi ruumidesse uusi nägusid, kelle New Yorgis olemisest polnud seni kellelgi aimu. New Yorgis, nagu teisteski suurlinnades, leidub eestlasi, kellel on puudunud aastakümnete kestes igasugune kokkupuutumine sugurahwaga. Paljud eestlased hoiduwad oma suguwendadest meelega eemale; mõnikord sahtatakse nendega otse kogemata kokku.

New Yorgi eestlased ja selle kaudu osalt ka Ameerika eestlased üldse, on olnud pikkade aastate jooksul kahes poliitiliselt ükskteisest terawalt erinewas rühmas. Suurem osa üldsusest toetab Eesti iseseiswust ja rahwuslikke piiideid, pidades Eesti wabariigi poliitilist arenemist ta rahwa koduseks asjaks. Teine, wäiksem osa, on awaldanud juba Wene kommunistlikust rewolutsioonist ja meie wabadussõjast saadik äärmist käremeelsust, kiites kirjas ja kõnes Nõukogude Wene poliitilist korda ning walitsust ja kirjeldades Eestit järjekindlalt wägiwallamaana, mille walitsuse ainsaks ülesandeks olewat töörahwa wägistamine ja kurnamine kapitalistide huwides. Suurest kisast ja sõimust hoolimata on sel jutlusel wähe tagajärgi. Ainult mõned üksikud suguwennad on n.-n. ideelised kommunistid; teised käiwad „Töölisklubide" koosolekutel wõi pidudel tutwuse wõi harjumuse alusel. Mõned suguwennad on kasutanud siinseid kommunistlikke töölisklubisid Wenesse mineku wahetalitusasutusena. Kui aastate eest Wenesse kutsuti Ameerika „spetse", siis said ka mitmed suguwennad kommunistlike organisatsioonide soowitusel Wenemaale mineku load. Peagu kõik tulid aga warsti pettunult tagasi; kitsamas ringkonnas, omawahel olles, üks õige käremeelne kommunist wäljendas oma kogemusi järgmiste sõnadega: „Kui tahan, wõin siingi hulluks minna; milleks siis Wenemaale minna!" Kui Wenemaa kommunism omandas rahwusliku ilme, siis ka Ameerika eesti kommunistid hakkasid kõnelema endist kui eestlastest ja isamaa armastajatest, kes wõitlewat Eestis walitsewa fašismi ja natsismi wastu.

Eesti sõimamine ja Wenemaa ning kommunismi kiitmine on wõõrutanud Töölisklubidest suurema hulga endisi pahempoolselt mõtlejaid isikuid. Kommunismil pole Ameerikas üldse menu ja ta harrastajaiks on harilikult kas üksikud fanaatikud wõi selleşt mingit omakasu ootawad isikud. Aastat paar tagasi lahkus näiteks Baltimore ja Bostoni eestlaste enamus jealsetest töölisklubidest, ajutades endile rahwuslikud, poliitiliselt erapooletud seltsid ja jättes kommunistlikud organisatsioonid mõne üksiku liikmega hinge waakuma.

Suurem osa Põhja-Ameerika eestlaste paarist tosinast ühingust awaldab wõrdlemisi nõrka tegewust, wäheşe liikmete arwu ja piiratud toetajaskonna tagajärjel. Wiimastel aastatel on saanud moodsaks teistes linnades ajutwate suguwendade massiline külastamine. On käidud New Yorgist Baltimores ja Bostonis, ja Baltimoreşt ning Bostonişt New Yorgis kuni wiiekümne osawõtjaga. See on aidanud tunduwalt kaasa omawahelise seltskondliku läbikäimise ja tegewuse elustamiseks. Keşf-Läänes on Clevelandi, Detroiti ja Toledo eestlastel juba aastate jooksul olnud kombeks ühte wõi teise kohta koosolekuteks kokku tulla.

Usulisel alal on New Yorgi eestlastel kolm kogudust — luteri, baptisti ja nelipühi kogudus. Kuna sealsete eestlaste arwuline jagunemine usutunnistuse järele peaks olema umbes samane, nagu Kodu-Eestis, siis wõiks arwata, et luteri kogudus oleks palju rohkearwulisem kui teised kaks. Tegelikult awaldawad aga wiimased keskelt-läbi elawamat tegewust; luteri kogudusе jumalateenistustel käib harilikult õige wähe rahwaşt, ja ainult suurtel pühadel wõi mõningal erijuhul koguneb sinna rohkem kirikulisi. Apostliku-usulistel puudub oma kirik täielikult. Nähtawasti pole meie walitsewad kirikud suutnud äratada oma liikmeis seda usutunnet, mis wajaks rahuldamişt ja äratamişt ka wõõrsil.

Ühendriigid on suurim ümberrahwustamişe katel maailmas; ta on kõigepealt teinud „ameeriklasteks" miljonid inglased, jättes neile edasi nende esiwanemate keele; samadeks inglişe keelt kõnelewateks ameeriklasteks on saanud aga ka miljonid sakslased, skandinaawlased, wenelased, poolakad ja teised slaawlased, itaallased ja isegi juudid. Kuigi wast sisserännanud inimpõlw hoiab alal oma endişt keelt ja harjumusi, siis teine ja igatahes kolmas põlw on juba täielikult ameerikastunud. Üldine algharidus ja pikk koolikohustus murrab isegi senise sakslaste ja itaallaste suurte asunduste eraldawa mõju. Emamaad on küll kuulutanud põhimõtte: „Kord itaallane (sakslane) — alati itaallane (sakslane)", millişt püüdakşe suruda peale ka oma Ameerikasse asunud rahwa liikmetele; on pandud käima tugew liikumine wiimaste rahwuslikku omapära alahoidmiseks. Palju see annab tegelikke tulemusi, nähakse kord tulewikus.

Ameerika eestlaste hulgas teeb ümberrahwustamine — ameerikastamine — järjekindlat tööd, muutes kaugelt suurema osa suguwendadest õdesid juba teises Ameerikas ajuwas inimeses täielikult ameeriklasteks. Algusşes eesti lapsed nelenud lapsed hakkawad tänawal mängides kooliskäimişe mõjul warsti ennakeele kõnelema, raskusi tundma ja wastawad wanemate küsimusele inglişe keeles wõi kinnitades, et nad ei saa eesti keelest aru. Üksikud katsed wanemate poole eesti keelt õpetada, nagu seda tehakse New Yorgi Eesti Haridusseltş, on ebaõnnestunud suurte tegelike raskustega. Lapsed elawad enamasti maa-alal laiali pillatuina, mispärast on neil raske kokku saada; ka on nende eestikeelne sõnawäga mitmetasemeline, nõnda et peaaegu iga laps tuleks oma erikawa järele õpetada. Puudu on ka wäliseestlaste wastawad õppejõud. Isiklikult New Yorgis sealsetele lastele eesti keele õpetades leidsin, et saadawal olewad ainult mõned lugemikud ja kirjutatud niiwõrd moodsas eesti keeles (kohalikud sõnad ja kõnekäänud), et nende kasutamine wajab wäga head tundmist, milline on omandatawast ainult eestlastele nelewas ümbruses. Eestluse alalhoiuks suguwendade (ja wõib olla ka kodude) hulgas wõiks üks lihtsas ja loomulikus järjekorras koostatud lugemik mõndagi korda aidata.

Praegustes olukordades on Ameerika eestlaste juurewool wäiksem kui kadu. Mida kauem jääb arw ja mida kauem ollakşe wõõrsil, seda wemaks jääwad sidemed kodumaaga ja seda raskemaks läheb ka wäljarändajate ja nende esiwanemate rahwus on saanud ainult mingi seesmişe tundmuseta mainitawaks ja formaalseks sündmuseks.

Leidub aga ka üksikuid, kes oma ümbritsemişest hoolimata peawad rahwuse (ei tee mõttes) ikka weel wisalt eluküsimuseks. Ühe rändajate abistamişe büroos töötaw eestlane ütles juti kolm-neli aastat tagasi tõlgiks ühele Ameerikasşe saabunud „eestlasele". Eestlane küsis keegi noormees Giuseppo Wahi, kes oskas ainult itaalia keelt. Ta isa olnud töötaja Lane, kuid abiellunud Wenes itaallanna ja wiimane selle järele naişe kodumaale ja wiimaks Ameerikasşe, kuhu poeg talle nüüd järele Enne Giuseppo edasişõitmişt talle antiwat laşe aadressid, kuhu ta peaks kirjutama. Nagu Giuseppo läks, nii ta ka kadus põhjapoolsesşe osariiki. Kui ta peaks kirjutama oma poega ennast eestlaseks nimetama, jääb ometi küşitawaks, mis Eestil sellest.

Peab lugupidamişega nimetama, et mõnel ajal paljud Ameerika eesti perekatşunud oma lastele järjekindlalt eesti keelt õpetada, niipalju kui see sealset üldşe läbiwiidaw.

Eksporditava lambaliha h

Rootsi eksporditawa wärske lambaliha noteerimişe komisjoni koosolekul 19. jaan noteeriti;

1. Eksporditawa wärske lambaliha hi linna tapamajades headuşe järele 95—
2. eluskaalu hinnaks franko saatejaam 42
3. eksportida ajawahemikul 17.—23. jaan kg 1., 2., 3. ja 4. liiki.

Festimaa kuningas

Mihkel Aitsama ajalooline jutustus

47

Lõpetanud laulu riimimise, läks krahv aeda ja kasvuhoonesse. Siin töötas ta õhtuni, kaevas ja kastis lilli. Alles mitmekordse kutse peale lõpetas ta töö ja läks tuppa.

Aednik Ants ei imestanudki. Mitte üksi kasvuhooneis ja aias ei töötanud noor krahv, vaid tihti läks ta kraavikaevajate juure, võttis labida kätte ja viskas söögivahe mättaid ja mulda, nii et teosulaseil oli raske temaga sammu pidada. Krahv oli pika kasvuga ja väga tugev mees: vedas teopoistega võgikaigast ja maadles, kui naljatuju oli. Ei olnud siis ime, et teised mõisnikud ei saanud temast aru ja nimetasid teda veidraks inimeseks. Oma valla rahvas aga pidas krahvihärrast lugu, kuigi nad mõnikord ei saanud aru ta tujudest ja leiutustest, millele krahv pühendas päevi ja nädalaid.

KÕIK MÄE REHE JUURE!

Uuemõisas algasid rukkirehed. Juba laupäeval pandi ahted üles ja esmaspäeval viisid hobusemehed uued koormad Mäe rehe juure. Kubjas Tõnu teatas kõigile teolisile, et õhtul, pärast päevatööd, algab rehepeks. Igasse rehte käib 10 koormat rukkeid ja iga rehe peale arvatakse 15 teolist. Ükski rehelisist ei tohtinud koju minna enne kui rehi oli peksetud, uus üles pandud ja rapped koristatud. Üks rehelisist, harilikult poisikesem kõigist, pidi hoolitsema napi valgustuse eest.

Kubjas ütles ja läks sööma.

Tegevusse astus nüüd rehepapp. Selleks oli mõisades vanem talupidaja, kes valvas selle järele, et töö oleks korralik ja terad hoolega välja peksetud ja hiljem tuulatud. Puhas vili viidi mõisa aita ja jäi nüüd aidamehe hooleks. Rehepapi ülesanded lõppesid rehepeksmisega mõisas.

Kupja teadaanne oli nagu torge erilaste pessa. Teosulased olid lootnud, et härra laseb rehed peksa päeval või varahommikul, nüüd aga nõuti hoopis teisiti.

„Nüüd läheb lahti!" Põua Mait oli esimene, kes kupja lahkudes suu lahti tegi. „See number ei lähe läbi."

„Poisid, teeme Seidlat järele. Me seda rehte õhtul küll ei peksa," otsustas Pauna Joosep.

„Kus on Kõlli Toomas, kas ta teab juba kupja käsku?" küsiti läbisegi.

„Toomas teeb mõisas müüritööd, ega ta siia tule peksma. Kõlli mehed teevad päevi Kirimäele."

„Ta peab nüüd nõu andma, mis teha."

„Oodake, ma lähen ja otsin Tooma üles," ütles Kristle Hendrik.

„Kuidas me vastu hakkame?" arutasid teosulased Mäe rehe juures.

„Kutsume poisid Kuie rehe juurest ka siia. Me peame seda koos tegema. Kes läheb Kuie rehe juure?"

„Ma võin minna," ütles Korjukse Jaak ja läkski.

Kuie rehe juures oli samuti ärev meeleolu. Kas nüüd asuda rehele või mitte? Mida teevad Mäe rehelised?

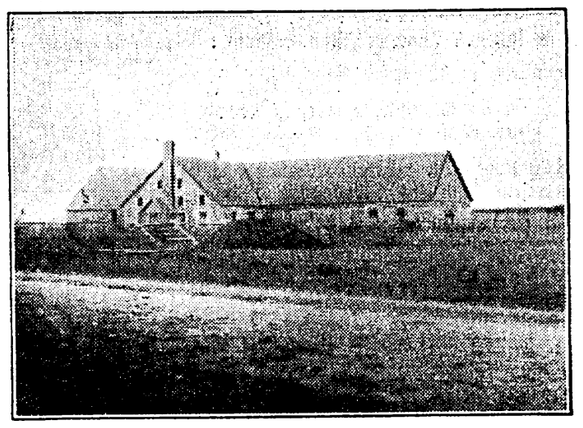
Juba tuligi Korjukse Jaak sõnaga:

„Mehed, vennad, tulge kõik Mäe rehe juure!" hüüdis ta juba eemalt.

Türgi Tõnu seisis oma uue varda najal ja oli sellele uhke.

„Viska vart nurka ja tule kaasa! Uuemõisa mehed rehte ei peksa, kas saad aru!" hüüti Tõnule.

„Ei ma tule ühti, ma lähen siis juba ja aitan emal rehte peksa," vastas Türgi Tõnu. Ja Tõnu tegigi minekut.



Mäe rehi Uuemõisas maantee veerul, kus leidis aset esimene teosulaste vastuhakkamine. Rehele on hiljem katlamaja juure ehitatud.

„Sa ei tohi ära minna!" hüüti nüüd Tõnule. „Kes ära läheb, saab varta teiste käest... See on meie ühine asi, keegi ei tohi ära joosta!"

Ja teolised läksid kõik Mäe rehe juure.

Pauna Joosep oli vähepeal joosnud kolmanda rehe, õigemini küll küüni, juure, kus peatus teosulaseid. Nende rehepeksu järg pidi tulema hiljem. Siit mindi samuti koos Mäe rehe juure.

Kõlli Toomas oli lõpetanud müüritöö ja oli läinud kutse peale sinna.

„Mis me's nüüd teeme?" küsiti Toomalt.

Toomas vaatas ringi; kõikide silmad lootsid tema peale.

„Anname kupjale teada, et me õhtul rehte ei peksa. Kas me pole päev läbi põllul tööd teinud, kas sellest mõisale veel ei jätku? Või on siin mehi, kes tahavad kakskümmend neli tundi mõisat orjata?"

„Seda kaupa küll ei ole!.. Keegi ei tohi varta peosse võtta! Me ei hakka rehele, peksku kas või vanapagan ise!... Täna saab alles naljal" kostis hüüdeid Tooma küsimise peale.

„Kas kubjas on siin?" küsis Toomas ja ringi.

„Läks õhtust sööma, nägin ise oma silm

„Kubjas läheb ka õhtule, aga teopoiss väljas olema. Kus on rehepapp?"

„Pole veel tulnud... Eks ta maga pä öösel torgi teopoissa taga."

Aidamees Ants kuulis Mäe rehest minnes meeste valju kõnelemist ja läks v mis seal lahti on.

„Tere, Ants, kas sa oled kubjast näind? sid teopoisid tulijale vastu.

„Kust mina seda tean, ma ei tulnud pooltki... Noh, mis teil siin lahti on?"

„Lahti pole midagi, aga hakkab alle minema," naerdi aidamehele — 60-aastasele — vastu.

„Ma ei näe midagi, mis siin lahti läheb? ta teiskordselt.

„Vaata, rehepeksuks lahti ei lähe, aga m võib minna."

Aidamees vaatas ja kohmetas. Kas Uue läheb ka tõrkumiseks lahti? Mis pahavain on teopoistesse pugenud! Ta söandas küsi

„Kas te ei tahagi enam rehte peksa?"

„Rehte peksame küll, aga õhtul ei peks

„Pojakesed, ärge nihukest patujuttu Mõisategu peab ikka tegema, muidu kä pahasti... Kes need rehed peksab kui ik poisid. Armas Jumal näeb taevast teie patus ega jäta seda karistamata!"

Aidamehe manitsusele naerdi.

„Armas Jumal karistagu saksa, kes ta me peame päevad ja ööd ühte tegema."

„Kubjas tuleb, poisid, kubjas tuleb jub

Kubjas tuligi mõisa poolt. Kepp välk ja samm oli kiire.

„Kes astub välja?... Kes annab meie talle teada?" küsiti läbisegi.

„Mina teen seda!" hüüdis Kõlli Too teopoiste kära.

(Järgn

Kuninglikud pulmad Egiptuses

Hiilgavad pulmapidustused Kairos

II

Farida weimewakk

Ka mõrsjal on muresid, kogunu kuninga mõrsjalgi. Farida Zulficar polnud selles erandiks, seda enam, et lesskuninganna haigestus. Polnud, kelle pikaajalisi kogemusi kojaelus kasutada weimewaka täitmisel. Paarinädalane wiiwitus nure kuninganna weimewaka loovstamisel oleks tähendanud wäga palju.

Kuid Farida Zulficar leidis oma peigmehest suurepäraste abilise. Egiptuse lehed jutustawad, kuidas kuningas oli hwiitatud oma mõrsja weimewaka täitmisest. Ta on olnud talle abiks wärwide, riide ja isegi moodide walikul. Kuningas on küll wähe liikunud Euroopa suurte maailma seltskondades, kuid omab siiski wäga hea loomuliku maitse. Öieti, kuninga jaoks see weimewakk ju hangitigi, sest ta naise suurimaks ülesandeks on talle meelsida. Selleks ei tarwitsegi olla kuningas, tarwitseb waid olla 18- ja 17-aastane. Esimesest pulmakleidist, milles kuninganna ilmub piiratud, kodune ringkonna ees, teab awalikkus wähe jutustada. Teisest pulmakleidist selle eest aga on ilmunud isegi pilte.

Pulmakleit pärlitega.

Mõrsja oli selle kleidi jaoks walinud roosa siidi. Kleidi lõige- ja riie oli küll tellitud Pariisist, kuid töö oli täielikult tehtud Egiptuses. Kõik kleidid ja mantlid, mida on kokku 45, on Kairo rätsepate ja õmblejannade kunst. Samuti tellisid oma warustuse Kairo töökodadelt ka kuninga neli õde ja lesskuninganna. Egiptuse seltskond on jälginud koja ceskuju ja kõik töökojad Kairos olid töödega üle kuhjatud.

Kuninganna pulmakleidi eriliseks ehteks on pärlid, mis on tilgakujuliselt õmmeldud helkiwale siidile. Oli raske leida niipalju ühtlast wormi ja wärwingut pärle. Egiptuse juweliirid kuulasid kogu Euroopa pärliturul järele, kus leidus pärle, mis sobisid roosa kleidi juure. Nad hankisid laitmatu waliku.

Kleidi schlepp on kahelsa meetrit pikk ja on mõrsja soowil walge hermeliini ning sinise sametiga palistatud. Ta brokaatmustrid kujutawad lootose lehti ja poolkuud. Schleppi on kullaga tikitud laule koraanist, mille kuningas ifikiikult walis. Schlepp üksi läks maksma 7500 krooni. Mis kogu kleit maksab, seda wõib ainult kujutella.

Pildid „Tuhandest ja ühest ööst" elustusid, kui kuninganna selles ja teistes kleitides ilmus laulatusele ja kojatseremooniatele. Muidugi ei sisaldanud weimewakk aga ainult pulmakleite ja mantleid. Weimewakk, mis kokku läks maksma 60.000 krooni, sisaldab ka igapäewaseks kandmiseks määratud kleite, spordiülikondi, jalutuskostüüme ja wäljasõiduröiwaid. Seda osa oma weimewakast kuninganna eelistab muule. Ta armastab sinirebgst igasuguses wäljatöötuses — kraena, boana ja palistusena. Egiptuses algab nüüd küll suur nõudmine sinirebastele, sest nii kojadaamid kui seltskonna liikmed peawad oma kohuseks matkida noort kaunist kuninganna.

Egiptlased pole ebaufklikud.

Riiasid [illegible] rõhku kui pandi weimewaka riiete osa walikule, on pandud ka hoolsale pesu walikule. Neli kuud töötasid selle kallal kakskümmend armeenia tikitjannat, parimad oma alal. Siidist ja pitsidest walmistati lunlet. Nad töötasid prona Enokiani juhatusel, kes juhatas juba kuninganna Nazli weimewaka walmistamist.

Palju weimewaka selle osa kohta ütelda ei saa, kuid üht tuleb siiski märkida, et ebausklik, Jumal tänatud, Egiptuses ei olda. Osa loorpeeni pitse oli ostetud endise Austria-Ungari keisrinna Elisabethi (Franz Joosi abikaasa) kogust. Teine osa pitse on wälja töötatud Maria Stuarti mustrite järele. Ilus noor inimlaps, kellest sai Egiptuse kuninganna, ei tarwitse hoolida nende esemete kurwast minewikust. Ja kui keegi ühel päewal talle seda meenutabki, siis ta kindlasti naerab õnneliku üleoluga, heites saatusele julge wäljakutse.

Ettewalmistused, mis Egiptuse rahwas ise oma kuninganna pulmapidustuste wastu teinud, ei jäta mingit kahtlust, et noorpaari õnneks ja õnnelikuks walitsemiseks on olemas kõik eeldused.

Wäljasõit isamajast.

Kairo, „teemant lehwiku warrel", awaldab juba normaalseil aegadel läänest tulnud inimesele muljet pidulikkusest. On tunne, nagu oldaks tegelikkusest fattunud muinasjuttu. Siin algab see wärwiküllane idamaa elu, mida Kipling meisterlikult kujutab oma raamatus „Ship me somewhere East of Suez", mille järele tuntakse igatsust weel kaua tagant järele, kui ollakse sealt lahkunud. Oma wana araablaste linnajaoga, kindlusega, 260 mošheega, basaaride ja turgudega, tuhatkordselt erinewalt rõiwastatud inimestega tekitab ta euroopalases muljet „harmooniliselt kirewusest". Iga päew ses linnas tundub wõõrale pidupäewana.

Kairot aga päewal, millal kuningas Faruk I abiellus kauni 17-aastase Farida Zulficariga, ei tunda kegi kujutella. Küll kestawad kuninglikud pulmapidustused sedapuhku ainult neli päewa, mitte terwe nädal, nagu





Egiptuse kuningas Faruk ja kuninganna Farida

Kairo, 20. 1. (Reuter) Täna toimus Kairos Egiptuse 17-aastase kuninga Faruki laulatus tema lapsepõlwe mänguseltsilise, tõrgema kohtuniku tütre Farida Zulficariga, kes on samuti 17-aastane. Seega on Farida Zulficar noorim kuninganna, mida moodne Egiptus on omanud. Laulatus toimus islami karmimate kommete kohaselt. Pool tundi enne laulatust oli prundi kodus Heliopolises tseremoonia, kus prunt wolitas oma isa end esindama. Kohe pärast abielnaktile allakirjutamist Farida föitis kinnises tõllas palecesse. Ta ei wõtnud aga osa laulatustseremooniast. üksi naine ei tohi wiibida usulisel tseremoonial, kus prundi isa esitab küsimuse: „Teie tõrgus, kas Teie nõustute wõtma minu tütre Farida oma seaduslikuks naiseks?" Traditsiooni kohaselt prunt ei ilmu awalikkusse, waid korraldab rahwuslikel pühadel printsessidele ja hoowkonna daamidele wastuwõtu. Pulmapidustused kestawad neli päewa.

Kubbee palee ette on püstitatud suurepärane estraad lilledest. Niiluse kallastel on üles seatud tulewärk. Kogu maa ja Kairo linn on niisuguses tulehemeres, misugust Egiptuse ajalugu warem pole näinud. Kuninga korralbusel antakse waestele prii lõunasöök ja Kairo awalikes aedades korraldatakse kogu öö pidustusi. Tuhanded araabia pealikud on saabunud Kairosse.

(Järg 2. lk.)

J. Liiwi põrm kanti matuse

Kilomeetripikkune leinarongikäik Rakvere

Neljapäewal toimus Rakweres kirjanik Jakob Liiwi kandmine leinamajast tuletõrjeühingu saali, kus laupäewal toimub matusetalitus. Kella 7 ajaks õhtul kogunes Liiwi maja ette tihe müür inimesi ning marsiammul liikusid kohale ka tuletõrjeühingu meeskonnad ja kõik linna koolid.

Arafaatmise teenistuse pidas õp. A. Abel, mille järele Liiwi põrm lihtsas, täiesti ilustusteta kirstus, nagu oli kadunu enese soow, kanti mälestamise komitee liikmete poolt wälja ning asetati raamile ning leinarongkäik kaitseliidu orkestri saatel hakkas liikuma läbi linna tuletõrjeühingu maja poole. Kahelpool rongkäiku sammusid tuletõrjujad tõrwikutega ning rongkäik liikus läbi Laia, Tallinna ja Pika tänawate, kus peatusi tehti käsitööliste seltsimaja, linnawalitsuse, Wiru Panga, rahwamaja ja koolide ees. Rongkäik oli umbes kilomeeter pikk, ning igalpool olid tänawaäärsed täidetud tihedast rahwamurrust. Rongkäigu ajal hakkas sadama laia pehmet lund, mis pühalikku silmapilku weelgi süwendas.

Kadunu kanti üles tuletõrjeühingu saali ja asetati kahe loorberipõõsa wahele. Saali kaunistamiseks oli asetatud seinale Wommi walmistatud Liiwi kuju, kuna seinal oli wanameistrist suurendatud üleswõte. Kirstu juures laulsid Pauluse koguduse segakoor ja G. Jõe (bass). Kirstu saali asetamine sündis ilma kõnedeta. Selle juure jääb nüüd kuni matusetalituseni alatine walwe, mida peawad kõik linna organisatsioonid kordamööda.

Väike-Maarja austab J. Liiwi iseseisvalt

Delegatsioon matustele. — W.-Maarjasse mälestustahwel?

Wäike-Maarjas oli kohaliku põllumeeste seltsi algatusel organisatsioonide esindajate koosolek, kus otsustati Jakob Liiwi, kes oma paremad mehega aastad tööaig ja elas Wäike-Maarja kiheltonnas, mälestust wäärikalt korraldada ning waliti mälest[illegible] tee. Rakweres moodustatud [illegible] Wäike-Maarja komitee ühend[illegible] matsioone mõttes, kuna ainu[illegible] toetata seepärast, et kihelkon[illegible] wanameistrile erimälestusmär[illegible]

Praegu ei ole weel kinde[illegible] mälestust tähistatakse, kuid [illegible] kuju püstitamine põllumeeste [illegible] ehitamise mõtte algataja[illegible] lihtsalt mälestustahwli kinn[illegible] külge. Komitee moodustatakse [illegible] nisatsioonide ja wallawalitsus[illegible] algsesse komiteesse waliti M.[illegible] da, J. Heinpalu ja K. H. Li[illegible]

Samal koosolekul otsustat[illegible] tusest Rakweres ühise pärja [illegible] saadetakse delegatsioon koosei[illegible] J. Heinpalu. Matustele a[illegible] Maarjast rohkesti Liiwi ihtlik[illegible] lasi, tuttawaid ja austajaid.

Jakob Liivi m

Mured mulla alla [illegible]
Mured maetud, ka[illegible]
Sõbra leinapärjaga,

Mulla alla, mulla a[illegible]
Vana laulik nüüd [illegible]
Tagasi ei saa see t[illegible]
Kes kord surmas su[illegible]
Maine mälestus va[illegible]
Viibib hellalt clute[illegible]

Teie vaimutööd, n[illegible]
Ei nad mahu mulla[illegible]
Pärast valugi nad [illegible]
Elu kirjas elab vai[illegible]

Olgu kerge kodu n[illegible]
Mälestuseks hinge[illegible]
Ei see mahu mulla[illegible]

Wana „türklaste kimbutaja" n

Helme sulasepoistele anti väeteenistusse minnes ka[illegible] rubla. — Türklaste vangistamine Plevna all. — Kui ei[illegible] ega korstnaga talu

Wanade Wene-Türgi sõjaweteranide seast on tõige rikkamaks osutunud Walga linn. Seni on neid teada saadud neli, kuid wõib arwata, et neid leidub rohkemgi. Wanim teadaolewaist Türgi-Wene sõja weteranidest Walgas on 87-aastane Taawet Prants, järgneb Wiktor Kirk 85 aastaga, 83-a. Ants Amandus ja 80-a. K. Nimm — kõik kui tõelised wennad, ikka paari-kolmeaastase wanadusewahega.

Wanim sõjaweteranidest T. Prants elab Walga linna wanadekodus, kuna teised saadawad wanadnspäewi mööda oma käel. Wiktor Kirk, kes on omaaegne Tuula polgu weltwebel, on koguni weel naisemees. Teiste külastajate hulgas on Liiwa-Annus juba ära wiinud.

Waatamata kõrgele wanusele on mehed kõik hea terwise juures. Taawet Prants, kuigi kõige wanem, loeb weel koguni ilma prillide abita. Hästi mälestawad nad ka jutustada poolsada aastat tagasi olnud sõjasündmusi, nagu oleks need juhtunud tunnamullu.

Meeste mälestustes ei elustu ainult Wene tsaari ja Osman-paschа kokkupõrge, waid ka kogu tolleaegne elu selle huwitawais üksikuestustes. Allpool Ants Amanduse poolt meie Walga kaastöölisele jutustatud lugu Helme kirikuwalla „kroonukaasast", mis inimiga tagasi oli ainulaadne kogu Walgamaal, seda kogu Eestiski.

*

Külastan wana sõjaweteraani Ants Amandust tema elukohas, mis on Walga äärelinnas Tartu mnt. 38 asetsewas wäikeses majakeses, n.-n. Purakülas. Waatamata 83. eluaastale, on mees weel üsna võbus ja tunneb elawat heameelt, et „neid wanu türklastekimbutajaid" ka weel meeles peetakse.

Hakkab siis meenutama mälestusi Türgi-Wene sõjast, millest tal „reaalse" mälestusena on säilinud waid must randristile. Antud küll ka sõjamälestusraha, kuid selle kaotanud kuski kolimise juures ära. Elawalt on wanataadil meeles, kuidas ta Plewna piiramise ajal koos 20 kaaslasega wõtnud wangi 12 türgi sõjameest. Need olid tahtnud piiratud kindlusest putket teha, aga 8 wersta kindlusest eemal saabud nad kätte. Olnud wõsastikus põlwili, püssid hunnikusse pandud ja käed taewa poole. Suurtest lahinguteist Amandus osa pole wõtnud.

Pärin siis mehelt, kas ta ei mäleta midagi huwitawat tolleaegsest elust oma kodukohas. Wanataat süweneb hetke mõtteisse ja hakkab siis jutustama:

„Oleks jah nii mõndagi r[illegible] elu tollal crines tubliisti praeg[illegible] mees Helmes, ise teenisin fula[illegible] rikuwallas oli üldse 13 „suit[illegible] suitsutardes. Korsten oli [illegible] rikkamate talude majadel, [illegible] koolmeistril.

Kuulus oli Helme wald[illegible] iga „loosi" alla kuuluw poiss[illegible] la. Helme kirikuwallal tuli [illegible] aastal. See poiss sai siis kas[illegible] oli tawalikelt 500—700 rubl[illegible] kõpetaja.

„Loosi" läksid ikka teeni[illegible] need, kellel üle 50 wakamaa m[illegible] wõtmine" toimus kihelkonnak[illegible]

„Kas oli ka Teil õnne [illegible]

„Kahjuks mul seda siiski [illegible] wäeteenistusse minekuga natu[illegible] melt 1876. aastal, aga juba 1[illegible] wäeteenistus ja kasfas polnud[illegible]

Edasi jutustab A. Amandu[illegible] kirikuwallas. „Kroonukaasfa" [illegible] poisid sealsetesse taludesse te[illegible] kus „kroonukaasfa" puudus. S[illegible] gad. Raha antud üldse wähe, [illegible] linad, mida sel ajal Helmes h[illegible] ma saanud aga siiski rahapalka[illegible] me rubla kirikutella löömise e[illegible] summast, oli sulaspoistel ka ki[illegible] „kroonukaasfast" raha saamisele[illegible] 10 aasta teenistuse tasu sula[illegible]

„Sakfa-atru", s. o. sahka, [illegible] ritud ainult harkadra abil. T[illegible] ka kõik reed randadeta. Wiik[illegible] kaasfa hulk reejalafeid, puur j[illegible] ära kulus, pandi uus kohe af[illegible]

Igaks talus elanud umbes [illegible] gu on talus sellega waid kolm[illegible] arwust. Siis ei tahtnud iga l[illegible] da, waid talu jäi wanemale [illegible] gamise tõttu, teab rääkida A[illegible] läinud wõõrastesse fätesse üle[illegible]

Peaministri asetäija tuleb pressiballile

Laupäeval Mustapeade klubi saalides toimuvat järjekorras 13. pressiballi austab oma osavõtuga nagu nüüd selgunud, vabariigi valitsuse esindajana peaministri asetäitja K. Eenpalu. Pressiballile on oodata ka vabariigi valitsuse liikmeid, diplomaatilise ja konsulaarkorpuse esindajaid ning ajakirjanduslikke väliskülalisi Skandinaavia ja Balti riigest.

Peaministri asetäitja saabub ballile kl. 22.15. Tema kohalejõudmisel toimub balli avamistseremoonia. E. A. L. esimehe lühikese tervitussõnaga ning pressiballi läkituse ettelugemisega.

Ballikülalistel jääb kogunemiseks aega kolmveerand tundi, kella 21.30—22.15, mida tungivalt palutakse pidada silmas.

Üha uusi suurwõite

Nüüd on see siis sürmkindel — pressiballi loteriil wõidab iga kolmas loos. Pealegi on iga wõit wäärtuslik. Viimastel päewadel on loteriitoimkonnale saabunud wäärtuslikke wõite sel määral, et nendega wõidi asendada wähemwäärtuslikke esemeid.

Eilse päewa jooksul saabunud annetustest mainime esmajoones Eesti Reisibüroo laewasõitu 2. kl. Stokholmi ja tagasi. A.-s. „Kreenbalt" on läkitanud terve laadungi oma wabrikute tooteid: suure villase teki ja kaks lastetekki, 42 m pesuriiet, 18 m linariiet, 25 m käterätiriiet, siidkleidiriide, 7 frotteerätti — poollina, 2 tos. salwrätte ja 7 tos. taskurätte. Narwa Kalewi Manufaktuurilt on ülikonnariie, Eesti Lihaekspordilt terve püramiid, 63 karpi, mitmesuguseid „Esto" konserwe, nagu õunad, ploomid, pohlad, raguu, gulašš, jne. Rotermanni tehasteit on 10 pakki kaerahelbeid, 5 kotti jahu, 5 kotti kruupe, Õisu juustu ja wõitsentraalilt 30 pakendit mitmesuguseid juuste, A. M. Andersonilt 20 karpi konserwe, Eesti Kaupmeeste Majanduskeskuselt (EKM) 12 pakki Kauppiaitten Keskuskunta soome kohwi ja sidruneid, a.-s. „Sawi" 13 wähemat ja 2 hiigelwaasi, „Eesti Kiwiõli" ja Eestimaa Õlikonsortsium kumbki 100 ltr. bensini, a.-s. „Globus" order kahe paari jalanõudele, G. Stude kolm suurt karpi šokolaadi, kullasepp Lange karp lauahõbedat, Kopf suitsetamisgarnituur, piirituspuhastamise wabrikute o.-ü. kuus pudelit konjakit ja lauaviina, „Odor" 12 pud. kõlnivett, Lidokreemi ja puudrit, „Eestisiid" siidkleidiriie, Engel elektritriikraud, Feišner oma toodangu parima ja suurima tordi, Krupmann lauatulemasin inglise tubaka ja piibuga ning wäike „kassawarakirst", Monsoni esindaja Al. Schulze 2 tos. Monson-kreemi, „Aroom" 2 tos. hambapastat Alma-kreemi, Markus & Zeesen pakk tapeete, juuksurisalong Kroll elektri- ja neli muud soengut, Kampus karp šokolaadi, Töölisteater 10 priipääset, „Rahwaülikool" 10 raamatut oma uuemast lasteraamatute sarjast, pr. Adamson nukk-koer, „Postimees" 2 tellimist 3 kuuks, „Uus Eesti" 4 tellimist 3 kuuks, „Tallinna Post" 4 tellimist kolmeks kuuks, „Politseileht" üks aastatellimine, „Varamu" üks aastatellimine ja wiis nr. „Varamu" nr. 1, a.-s. Tormolen elektriseinakell, Kluge & Stroehm kirjandust, sõnastikke ja albumeid, Schweitsi konsul Bosshardtilt Ovomaltiini, lõppeks weel mitmesuguseid asju Heimarbeitilt, Lier & Rossbaumilt, Saar ja Ko-lt, Epsteinilt, G. Meyerilt ja J. Viidermannilt.

Pesemisvahend
LUMIVALG
on parim! Suur pakk 20 s., väike pakk 15 s

Möldri surm weski võlli vahel

Kesknädalal kella ½12 paigu leiti Warbola walla Ohukatku asunduse jahuweskist surnult mölder Artur Kapet, kes oli 19-a. ja pärit Rapla wallast.

Juurdlusega selgus, et mees oli jäänud weski peawõlli rihma wahele, kusjuures tal oli õlast saadik purustatud wasak käsi ning murdunud mõlema jala luud. Kuna õnnetuse momendil keegi ei wiibinud weskis, siis leiti mölder weidi hiljem juba surnult. Weski, kus raske õnnetus juhtus, kuulub Hans Tiesenhausenile.

Stojadinovitš Krupi tehastes

Essen, 20. 1. (ETA) (DNB) Jugoslaawia peaminister Stojadinowitsch saabus täna hommikul eriongiga Esseni. Pärast saabumist sõideti Krupi tehastesse, et tutwuda mainitud ettewõttega. Pärast tutwumist Krupi tehastega tutwuti ka teiste sealsete tehastega. Peaminister Stojadinowitschi olid terwitamas kõikjal wainustatud rahwahulgad. Kell 21 Stojadinowitsch sõitis edasi Münchenі.

Inglismaa asu[illegible] aegse poliiti[illegible]

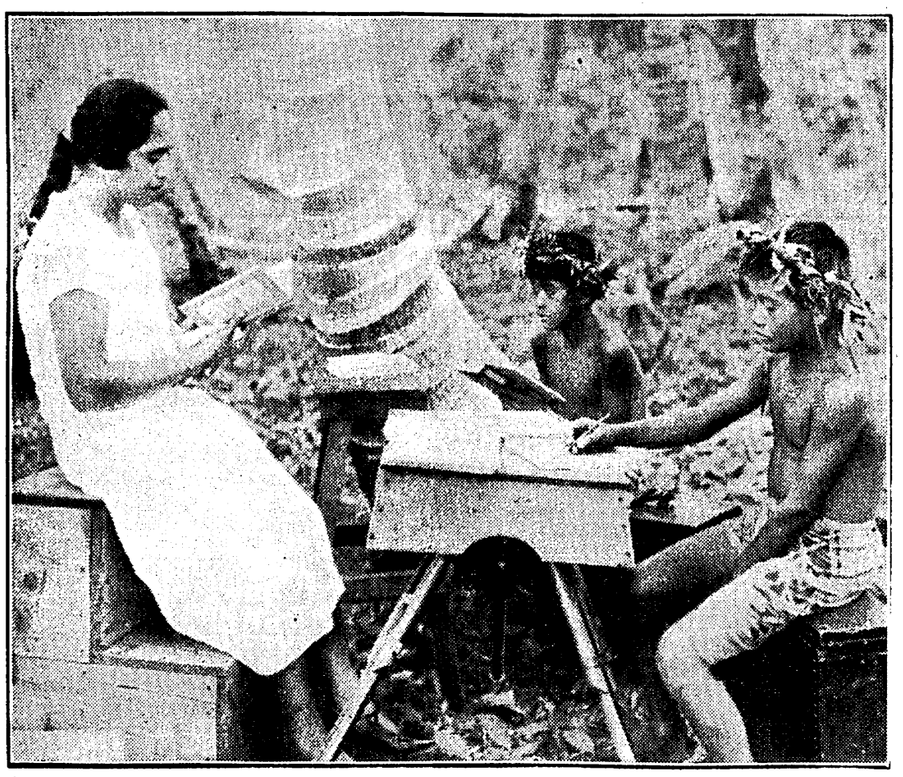
Rahvasteliidule valvuri

Pariis, 20. 1. (ETA) (H[illegible] kirjasaatja Gerard Boutelle[illegible] ministril Edenil oli eile pikk [illegible] suse suursaadiku Corbin'iga [illegible] Rahvasteliidu nõukogu celse[illegible] Paistab, et istungi edasilükk[illegible] mitmete wäiksemate riikide, [illegible] meenia ja Poola, umbusku. L[illegible] sed teated kinnitawad kuul[illegible] esindajad nõuawad Rahvast[illegible] ja sanktsioonide küsimuse lõ[illegible] nõudmine ähwardab süwenda[illegible] mesriikide wahel, wiia teatav[illegible] telje sõiduwette ja asetada [illegible] seisukorda seisukohawõtmise [illegible] rühma kasuks. Diplomaatlik[illegible] püütud ülalmainitud riike [illegible] nõudmisega, kuid see ei ole[illegible] walitsus on nüüd weendunud[illegible] enam wõimeline täitma oma[illegible] rahwusvahelistes küsimustes. [illegible] asetada Genf nii-ütelda valv[illegible] formi" läbiwiimiseks peetaks[illegible] põhikirja mõnede artiklite [illegible] mist — eelistatakse waikimis[illegible] et Eden ei wõta osa celseis[illegible] kogu istungist. Niisugusel ju[illegible] hendab Briti walitsuse otsust[illegible] ilmasõjaaegse diplomaatia t[illegible] suurriikide poliitilise tasak[illegible] printsiipidele.

Kaewanduse katas[illegible]

Sukus 16 [illegible]

London, 20. 1. (ETA) [illegible] on ühes kaewanduses kurune[illegible] katastroof. Wechulgad on üle [illegible] Kaebelatse, et 16 kaewurit on



Lõunamere saarte wabaõhukool põlismetsas

Hiina ei hooli Jaapani „vastutulelikkusest"

Vuhu hiinlaste poolt täiesti ümberpiiratud. Lumi pani seisma sõjategevuse

Jaapani sihiks Hiina armee hävitamine

Tokio, 20. 1. (ETA) (DNB) Prowintsi kuberneride koosolekul peaminister wiirst Konoje andis seletusi Jaapani rahwa waimse mobilisatsiooni kohta uude järku astumisel Hiina-Jaapani konfliktis. Wiirst Konoje ütles muuseas: Hiina rahwuslik walitsus ei ole arwestanud Jaapani wastutulelikkust ega kasutanud Saksamaa sobitusaktsiooni. Wastupidi, Hiina walitsus on end awalikult tunnistanud kommunistliku poliitika pooldajaks. Nüüd Jaapan kawatseb Hiina uue walitsusega üles ehitada uue Hiina. Jaapan on walmis koos töötama kõigi riikidega, kui need omalt poolt on walmis kaasa aitama rahu jalulseadmiseks Kauges-Idas. Kriis teranweb aga weelgi, kui kolmandad riigid peaksid tegama kihutustööd Jaapani wastu või toetama jaapaniwastaseid liikumisi Hiinas.

Hankou, 20. 1. (ETA) (Havas) Hiina agentuur Central News teatab, et Tientsin-Pukou raudteest lõuna pool on aset leidnas ägedad wõitlused. Jaapani wäed on peale tungimas. Putnngi ümbruskonnas Hiina motoriseeritud üksused on wäga aktiiwsed. Seni kinnitamata teadete järele hiinlased olewat tagasi wõitnud Penghsieni, mis asetseb Schanghaist lõuna pool.

Hankou, 20. 1. (ETA) (Reuter) Siinseist ametlikest ringkonnist teatatakse, et Wuhu on täiesti ümber piiratud Hiina wägede poolt. Ent teated Wuhu tagasiwõitmisest on enneaegsed.

Teatatakse, et Põhja-Hiinas on sadanud palju lund, mis takistab tundtwalt sõjalisi operatsioone. Tegelikult sõjalised operatsioonid on selle tagajärjel seismas.

Peking, 20. 1. (ETA) (DNB) Jaapani peakorter, mis seni oli Tientsinis, on nüüd üle wiidud Pekingi. Seoses sellega seletas Jaapani wägede ülemjuhataja kindral Terautschi, et tema eesmärgiks on Hiina Kuomintangi armee täielik häwitamine. Ent ühtlasi ta püüab soodustada uue Hiina ülesehitamist ja kindlustamist, et kiirendada Hiina rahwa olukorra parandamist ja Hiina kultuuri uuestisündi.

Pinewuss Briti ja Jaapani wõimude wahel

Schanghai, 20. 1. (ETA) (Reuter) Pinewuss Briti ja Jaapani wõimude wahel on suurem kui seda eile wõidi arwata. Teatawasti jaapanlased nõudsid ühe hiinlase wäljaandmist, kes olewat teostanud jaapaniwastast kihutustööd. Inglaste poolt kinnitatakse, et jaapanlased on esitanud peaaegu ultimatiiwse nõudmise, andes inglastele aega mainitud hiinlase wäljaandmiseks kuni kella 15-ni. Teatatakse, et kui oleks aset leidnud Inglise-Jaapani wahejuhtum, siis Briti wõimud oleksid pidanud kahtlemata altistuma, sest mainitud piirkonnas oli ainult 150 Briti põdurit. Pinewuss oli kogu aeg äärmiselt suur, kuid hilejm jaapanlased muutsid oma nõudmise.

Hukati Hiina wäejuhte

Hankou, 21. 1. (ETA) (Reuter) Ametlikult teatatakse, et on täide wiidud üheksa surmaotsust. Hukatute hulgas on üks armeekorpuse komandör, üks sõjakohtu liige, kaks rügemendiülemat ja üks kõrgem telegraafiametnik. Nende nimed ei ole teada antud. Wäga wõimalik, et hukatute hulgas on ka Schantungi endine kuberner kindral Hanfutschn ja kindral Fengjuhsiang. Hukatuid on süüdistatud oma kohuste täitmata jätmises.

Pommiatentaat Jaapani aurikule

New York, 21. 1. (ETA) (DNB) Seattle'i politsei uurib praegu üht pommiatentaadi-kawatsust, mis oli sihitud Jaapani 11.621-tonnilisele reisi- ja kaubauriku „Hye Maru" wastu. Kellegi Partridge'i nimelise isiku tunnistusest selgus, et laewale oli kawatsetud toime panna pommiatentaat. Partridge olewat aidanud üht oma sõpra kinnitada kellawärgi pommi külge, mille wiimane oli tahtnud ujudes toimetada laewale. Hiljem leiti Jaapani laewa lähedalt laiw, milles Partridge tundis ära oma sõbra, kes nähtawasti hukkus oma kawatsuse teostamisel.

Briti tööerakond nõuab sanktsioone Jaapani wastu

London, 20. 1. (ETA) (Reuter) Briti töölisrinna keskuönkogu otsustas saata peaminister Chamberlaini ja wälisminister Edeni juure delegatsiooni, et nõuda neilt tungiwalt sanktsioonide tarwitusele wõtmist Jaapani wastu sõja lõpetamiseks Hiinas. See otsus tehti pärast ametiühingute liidu kesktomitee, tööerakonna kesktomitee ja tööerakonna parlamendirühma ühist koosolekut. See otsus tähendab käigu andmist 15. jaanuaril Brüsselis töölisinternatsionaalide esindajate koosolekul wastuwõetud resolutsioonile, milles tungiwalt nõutakse walitsustelt, et nad täidaksid endile Rahwasteliidu põhikirjaga wõetud kohustusi sõja lõpetamiseks Hiinas. Selle resolutsiooni läbiwiimiseks püütakse saawutada ka nende maade töölisrinna toetust, kes ei olnud esindatud Brüsselis koosolekul.

Soowitusallkirjade andmine

Riigivolikogu liikmete kandidaatide esituskirjadele kestab

Teist päeva kestab täna soovitusallkirjade andmine riigivolikogu kandidaatide esituskirjadele — nii Tallinnas kui ka mujal linnades ja maal. Enamus kandidaatidest seati üles juba eile, eriti Tallinnas. Kuid ka täna esitati neid veel rohkesti. Tallinnas ja Nõmmel tulevad valimised nähtavasti igas ringkonnas, kuna kõikjal seatakse üles enam kui üks kandidaat, kellele allkirjade andmine praegu käib Linna statistikabüroos päeval kella 9—15 ja valimisringkondades enestes selleks määratud kohtades (mis olid märgitud meie eilses lehes) pärast lõunat kella 17—19.

Seni on Tallinnas antud allkirju iga kandidadi esituskirjale ja näib vist, et iga kandidaat saab kätte nõutavad 150 allkirja, nii et nad saavad eelseisvatel valimistel esineda. Suuremat allkirjade voolu on oodata pühapäeval, millal kodanikel on selleks rohkem aega ja mis ajaks iga kandidaat jõuab oma valimisringkonnas tuua välja oma pooldajad. Ka maal on suures enamikus ringkondades esitatud rohkem kui ühe kandidaadi esitamiskirjad ning soovitusallkirjade kogumine neile on alanud. Maal on allkirjade kokkutulek pikalisem — siingi oodatakse suuremat voolu just pühapäeval.

Tallinna fondibörs

21. jaanuaril 1938. a.

Diskont	Tšekid		Ostjad	Müüjad
2	London	1 £	18.11	18.35
1	New York	1 $	3.61	3.68
4	Berliin	100 Rmk.	145.50	147.70
4	Helsingi	100 Smk.	7.98	8.10
2,5	Stokholm	100 Rkr.	93.40	94.60
4	Kopenhaagen	100 Dkr	80.85	82.05
4	Oslo	100 Nkr.	90.95	92.15
6	Riia	100 Latti	71.40	72.50
6	Kaunas	100 Litti	60.70	62.20
2	Amsterdam	100 Guldn	201.30	204.80
3	Pariis	100 Pfr.	12.00	12.30
1,5	Zürich	100 Sfr.	83.50	84.90
2	Brüssel	100 Belgat	61.10	62.10
4,5	Milaano	100 Liiri	19.00	19.35
4,5	Varssavi	100 Zlotty	68.60	70.30
3	Praha	100 Tškr.	12.68	12.90
3,5	Viin	100 Šillingit	68.50	70.20
4	Danzig	100 Guldnat	68.60	70.30

Berliin clearing keskm. kurss 146.63
Milano clearing keskm. kurss 19.23

Väärtpaberid	Nominaalväärtus	Ostjad	Müüjad
6% Eesti Hüpoteegi Panga pantlehed	100.—	90	91
1927. a. 7% Välislaen (dollarites)	$ 1000.—	3650	3750
5% Eesti Maakrediitseltsi pantlehed	100.—	96	97

Tulekahju tisleri töökojas

Täna hommikul kella ½6 paigu teatati Tallinna linna tuletõrje komandole, et Tartu mnt. nr. 30 asetsewas kahekordses kiwist tööstushoones on puhkenud tulekahju.

Lendsalga kohalejõudmisel selgus, et leegid olid wallutanud maja teisel korral asetsewa Karl Mägi tisleritöökoja. Tuli oli saanud alguse pliidi suitsumüürist wälja lennanud sädemetest, mis süütasid põrandal asetsewad laastud ja prahi. Sealt lewis tuli edasi lae all kuiwatele laudadele, wallutades nii kogu tööstusruumi.

Kuna töökoda oli maani suitsu täis, siis purustasid tuletõrjujad akna, mille järele suits wähenes ja treppi mööda saadi tungida põlewasse ruumi. Tuli suudeti warsti kustutada, nii et hoone palju kannatada ei jõnud. Tugewasti said aga kannatada töökojas olewad materjalid ja walmisasjad. Kui suur on tisleritöökoja omaniku kahju, pole esialgselt teada. Maja, kus tulekahju tekkis, kuulub Pabstelile.

Peksis naiskodanikku

Nõmmel Lossi tän. 26 elav Robert Kukkeus võetakse wastutusele seepärast, et ta Nõmmel Pärnu maantee ja Jaama tänava nurgal peksis Salme Marguarti, kelle elukoht Künka tän. 6.

Loodetav ilm

laupäewal, 22. jaanuaril

Kõwenewaid lõuna- ja edelatuuli. Pilwes. Kohati kergeid sademeid ja udu. Sõji kuni 6 kraadi külma. Päewal temperatuur uuesti tõusseb.

Mitmesugune maailm

FILMILAPSED TOHIVAD EDASI MÄNGIDA

Hollywood on wabanenud suurest murest. Seaduse kehtimahakkamine Ühendriikides, mille järgi lapsed alla 16 eluaasta ei või tööstustes töötada, jäeti weel wastu wõtmata. Hollywoodis walitses otse kabuhirm, sest rida filmilapsi, neist esijoones muidugi Shirley Temple, kuid ka Jane Withers, Sybil Jason, Freddie Bartolomew ja Ronald Singlair, poleks enam tohtinud edasi mängida, kuigi nad on oma filmiühingute peamised tähed, kellest oleneb äri edu.

Washingtoni lendas Hollywoodist telegramme, milles näidati Ameerika filmitööstusele tekkivat suurt kahju, kui see seadus hakkab kehtima. Ühtlasi kinnitasid filmiettewõtjad, et nad teewad endiselt kõik filmilaste kasvatuse ja arendamise heaks.

INIMENE, KES KOGUB AUTOSID

Kogumiskirg ei lõpe kuskil. Tuhatooside ja sõrmkübarate kogujaist oleme kuulnud, nüüd aga kirjutawad Inglise lehed, et on olemas ka wanade autode koguja. See koguja elab Kalkuttas. Ta ostab kokku igasuguseid tarwituselt kõrwaldatud mootorsõidukeid, mis millegagi teistest erinewad või on kuidagi ajaloolised. Neid on tal juba wiiskümmend. Juhuslikem ost on üks 16-tsilindriline tohutu suur prantsuse auto, mille bensiinitarbimus on sama suur. Kogu on paigutatud hiigelgaraaži ja wiiele mehele piisab tegewust nende korrashoiu ja puhastamise kallal.

VÕITLUS HANEMAKSA PÄRAST

Prantsuse gastronoomide seas on tekkinud omapärane wõitlus ungari anemaksa pärast. Prantslased waidlewad, kas peab „foie gras" maitsma söömaaja alul või haripunktis. Curnovsky, „weinimaitsjate würst", wõitleb selle eest, et hanemaksa sööduks eeltoiduna. Tal olewat wäärtus ainult siis, kui teda süüakse wärske isuga, mitte alles neljanda ja wienda roana. Olewat suur patt hea maitse wastu „foie gras't" serweerida rohelise salatiga. Weinimaitsjate würst pilkab inimesi, kes ei tea, et salati äädikahape tuimendab keelt, kaotades pealejoodava weini maigu. Sellest autoriteetsest otsusest hoolimata serweeriti uueks aastaks Pariisi suurtes restoranides hanemaksa weel wana kombe järgi — kolmanda ja neljanda roana. Kuid edaspidi pidavat siin pääsema mõjule „asjatundjate paremad maitsed".

SAKSLASI KARISTATI JUUDITARI PÄRAST

Seni oli Saksa kohus rassipuhtuse rikkumise eest karistanud suuremalt jaolt ainult juute. „Königsberger Allg. Ztg." teatel on aga nüüd wali karistus määratud ka aarialasele suhete eest juuditariga. 41-aastane Kraffert oli juba 1929. a. alustades juuditariga armusidemeis. Möödunud aasta septembris ta wangistati, kuid eitas kogu aeg kangekaelselt oma süüd. Ka juuditar salgas. Nüüd, wiie kuu pärast, on juuditar wiimaks suhted üles tunnistanud. Kohus tahtis Kraffertile määrata poolteise-aastase sunnitöö, kuid arwestades pehmendawaid asjaolusid, mõisteti ta poolteiseks aastaks wangi.

JEHOOVA TEOTAMISE EEST KOHTULIKULE WASTUTUSELE

Pariisi lehed teatawad, et Leipzigis on oodata huwitawat protsessi, mis peab selgitama saksa rahwa suhtumise juudi Jumalale Jehoovale. Pensionile lastud Leipzigi linnaametnik juut Hildebrandt kaebas tuntud juudiwastase ajakirja „Der Stürmeri" toimetaja Streicheri kohtusse selle eest, et tema toimetatud ajakiri nimetab Jehoovat suurimaks roimariks, mõrwariks ja wägiwalla tegijaks. Niisugune suhtumine jumalusele solwawat ka teiste usundite usklikke.

„Der Stürmer" awaldab nüüd Hildebrandti kaebuse sisu ja rõõmustab, et wiimaks on tekkinud wõimalus anda Jehoovat saksa rahwa õiglase kohtu alla. Oodatakse huwiga kohtu otsust ses enneolematus protsessis.

KARJASTE „AKADEEMIA"

Ungaris avati esimene „akadeemia" karjustele nende ametikunsti õpetamiseks. Suurte loomakarjade hoidmine laialistes Ungari pusztades pole kerge, ka peab karjus tundma loomaarstikunsti. Seepärast Ungaris ongi karjusteks peamiselt täiskaswanud ja karjuseamet läheb sugupõlwelt sugupõlwele edasi.

Suurem jagu 253 karjusest, kes on juba „akadeemia" lõpetanud ja karjuse diplomi saanud, on üle 50 aasta wanad, ei oska lugeda ega kirjutada. Neil oli siiski nii hea mälu ja selge mõistus, et nad ei jäänud taha oma nooremast kollegidest, kes on lõpetanud rahwakooli. Karjuste „akadeemias" õpetatakse peamiselt loomakasvatust ja arstimist.

Wälispoliitika horitsondilt

Skandinaawia riikide kaitseliidust

Skandinaawia ajakirjandus tegeleb palju Rahwasteliidu küsimustega. Soome parempoolsed lehed — koonduserakondlikud ja lapua — kirjutawad päewast päewa, et mis Saksamaa ja Itaalia ees teewad, on hästi tehtud ja järelikult peaks ka Soome Rahwasteliidust wälja astuma. Paistab silma walitsuse äraootaw waikimine Rahwasteliidu suhtes. Tähtsaim, mis wiimasel ajal Soomes wälispoliitika suunade kohta on üteldud, ei tulnud wälisminister Holstilt ega teistelt walitsuse liikmeilt, waid eduskunna wäliskomisjonilt, sotsiaaldemokraadilt Swentorzetskilt. Swentorzetski soowitas Soomele wälispoliitikat Belgia eeskujul. Kuid ta tooni taskä, et Soome peab otsima koostööd teiste Skandinaawia riikidega. Rootsi, Norra, Daani ja Soome wõiksid üheskoos käia Belgia teed täielikule erapooletusele, ilma et lahkuksid Rahwasteliidust. Ilma teisteta Soome ei tohtiwat seda teed jalge alla wõtta.

Sellele rääkis wastu ainult lapua praost Kares, kes ütles, et esitus Belgia eeskuju jälgida olewat hea, kuid Soome ei saawat seda teed käia koos teiste Skandinaawia riikidega, sest Soome ise olewat küll täpselt Belgia seisukorras, Norra ja Rootsi aga mitte.

Hiljuti esines Rootsi wälisminister Sandler kõnega, milles näitas, et Rahwasteliit ei saa Skandinaawia riikidele pakkuda kaitset, neil pole abi loota kuskilt mujalt kui ainult endilt. Rootsi wabastab end kohustustest funktsioneerida Rahwasteliidu kollektiiwse julgeolu pakti raamides, teades, et iga riik wõib praegusel ajal esmaojones loota ainult enese walmisolule. „Meid ootawad rasked ajad," ütles Sandler. „Maailmasõja algus oma ultimaatumite ja sõjakuulutustega oli rüütellik wõrreldes praeguse maailma meetoditega. Kuigi ei wõi rääkida Rahwasteliidu wõimetusest, on ometi küllalt selgesti 'mnemud, et kus suurriikide kasud on olnud rõsiselt puudutatud, pole Rahwasteliit olnud suuteline mõjuwõimsalt wahele astuma. Rahwasteliidu sanktsiooniparagrahw on de facto praktikast kõrwaldunud."

Wabameelne „Dagens Nyheter" kirjutab wälisministri kõne kohta, et ta oleks pidanud rääkima selgemalt, millise seisukoha ta mõtleb wõtta Rahwasteliidu suhtes. Niipalju näib kindel, et Rootsi wabastab end kohustusist Rahwasteliidu wastu, kuid jääb temasse siiski edasi. Parempoolne „Svenska Dgbl." kirjutab, et Skandinaawia mail käimasolew kaitsejõu tõstmine sõja hädaohu wältimiseks on tähtsam kui nende riikide tegewus Genfis. „Rootsi on ühes oma peaministriga arwamusel, et meie wälispoliitika tuleb hoida eemal igasuguste ideoloogiliste liitumiste eest. Rootsi edendab ainult koostööd geograafiliselt ja kultuuriliselt ühtlase wööndi — Skandinaawia riikidega." „Socialdemokraten" kirjutab, et kaitse ja wälispoliitilises mõttes liitunud Skandinaawia pole wististi enam kauge tulewiku unelm. „Nya Dagligt Allehanda": „Uksmeel, millega põhjamaad praegu suhtuwad demokraatliku reshiimi kaitsele, pakub suurt rahulolu. Meie rõõm ja rahulolu oleks weel suurem, kui ühel päewal näeksime, et kogu Skandinaawia on ühise kaitseliiduna walmis oma wabaduse kaitseks."

Eedo Karrisoo jääb Austria riigiooperi juure

Nagu Wiini lehed teatawad, ootawad Eedo Karrisood, kes Wiinis riigiooperis on menukalt esinenud „Boheemi" ja „Tütarlaps läänest", seal uued ülesanded. Karrisoo esineb Korngoldi ooperi „Die Katrin" maailmaesietendusel, mis toimub sel kewadel Jarmila Novotnaga Bruno Walteri juhatusel.

„Neues Wiener Journal" kirjutab „Tütarlaps läänest" etenduse puhul, et Karrisoo on „eine Leuchte am Gesanghimmel" („walgus laulutaewas").

Sport

Teatesuusatamine riigihoidja auhinnale

Tallinn-Valkla-Tallinna teatesuusatamisel wõistleb üle riigi 18 meeskonda. — 80 kilomeetrit kaetakse ühe päewaga

Esimeseks suuremaks suusaspordisündmuseks tänawusel hooajal on pühapäeval toimuw Tallinn-Walkla-Tallinna teatesuusatamine riigihoidja rändauhinnale. Esmakordselt toimub wõistlus ühel päewal, kuna warem toimus see teatesuusatamine kahe päewa jooksul. Teatesuusatamisest wõtab osa 18 meeskonda, kes loosiga on saanud järgmised numbrid: 1. k.-l. Lääne malew; 2. Tallinna Pol.-Ametnike Kogu; 3. piirimalew Narwa jaosk.; 4. Tallinna garnison; 5. k.-l. Harju mal. 2. meesk.; 6. k.-l. Tartu malew; 7. spordiühing „1. rügement"; 8. k.-l. Wiru malew; 9. sõjaw. ühend. õppeasutused; 10. piirimalew Tall. jaosk.; 11. k.-l. Sakala malew; 12. k.-l. Harju mal. 1. meesek.; 13. k.-l. Narwa maleva 1. meesk.; 14. k.-l. Tallinna malew; 15. piirimalew Lääne jaosk.; 16. k.-l. Narwa maleva 2. meesk.; 17. merekindlused ja 18. k.-l. Harju maleva 3. meeskond.

Wõistlusest osawõtjad meeskonnad ühes esindajatega kogunewad pühapäewa hommikul kella 6.30—7.00 pritsimaja saali, kus toimub registreerimine, määruste selgitamine ning warustuse paigutamine transportabinõudele. Edasi sõidetakse Kadriorgu, kus kell 8.00 toimub Narwa maanteel piirimalew kordoni juures start korraga kõikide meeskondade esimesele wahetuskele. Esimene etaap on 10 km ja wahetus on Iru koolimaja juures, teine etapp on Iru koolimajast Kroodini 7 km, kolmas etapp Kroodilt Jõelehtme koolimajani 8 km ja wiimane etapp Jõelehtme koolimajast Walkla piirikiwini, seega üle ots Tallinnast Walkla 40 km.

Walkla jõutakse 2½—3 tunni jooksul, kusjuures Walkla piirikiwile asetatakse pärg pärast kohalejõudmist. Edasi sõidutatakse wõistlejad Kuusalusse einele ja puhkusele. Tagasisuusatamine algab kell 14.30, kusjuures esimeste tagasijõudmist Kadriorgu on oodata kella 17.00 paigu. Pärast kõigi tagasijõudmist rivistuwad meeskonnad ja defileeriwad Kadrioru lossi ees riigihoidjale. Pärast seda sõidutatakse wõistlejad sauna ja kell 19.00 algab kaitseliidu hoones ühine koosviibimine, kus antakse ülerând- ja individuaalauhinnad. Teatesuusatamise korraldajaks on talispordiliit, tehniliseks läbiwiijaks Harju malew ja talispordiliidu suusatoimkond ühiselt.

Tallinn-Walkla-Tallinna teatesuusatamise ees märgiks on, õhutada sportlaskonnas rahwuslikku waimu, mälestada wabadussõjas langenud sportlasi, teostada sportlike ürituste sidumist meie iseseiswuse rajamise mälestamisega ja propageerida suusasporti. Esimese teatesuusatamise 1936. a. wõitis Harju malew, teise 1937. a. piirimalew Narwa jaokond. Jäämaks omandamiseks tuleb riigihoidja auhinda wõita üldse kolm korda.

Wirr-warr korwpalli walikturniiril

Neljapäewa õhtul pidi toimuma Tallinna Kalewi ja Russi wahel korwpallimatsch sarjas, mis korraldatud Tallinna põhimeeskonna selgitamiseks linnawõistluseks Tartu wastu — see on omakorda katsewõistluseks eelseiswate maawõistluste wastu. Mäng jäi aga pidamata, kuna Russ keeldus Kalewi wastu mängimast juhtumil, kui kaasa mängib Kärk, kes üle 1.90 m pikk. Üle 1.90 m pikkuste mängijate kohta kehtib rahwusvaheliste määruste põhjal startimiskeeld ainult rahwusvahelistel wõistlustel, kuna meie määrused seda kodumaiste wõistluste suhtes ette ei näe. Russ kui ka warem NMKÜ põhjendasid oma keeldumist olukorraga, et kalewlane Kärk maawõistlusel nii kui nii kaasa mängida ei saa. Sellele waatamata pole see keeldumispõhjus jällegi meie määrustega põhjendatud. Asi tuleb lahendamisele käsipalliliidu juhatuse tänasel koosolekul.

KÄITISTEVAHELISED KARIKAWÕISTLUSED KÄSIPALLIS

Tänawused käitistewahelised karikawõistlused käsipallis a.-s. A. M. Lutheri ja Tselluloosi rändauhindadele algawad laupäeval kell 19.00 Lutheri NMKÜ wõimlas. Seekordsest turniirist wõtawad osa Tselluloosi, Krulli, Johansoni ja Lutheri käitised. Läinud aastal tuli nii korw- kui ka wõrkpallis wõitjaks Lutheri käitise meeskond.

Laupäewasel wõistlusõhtul kohtawad wõrkpallis Lutheri ja Johansoni ning korwpallis Krulli ja Johansoni käitised. Lisaks sellele toimub weel korwpalli sõpruswõistlus T. T. Ü. ja Lutheri meeskondade wahel. Sissepääs wõistlustele on tasuta.

Koolinoorte karikawõistlused tennises

TKSÜ karikawõistlused tennises lõpewad laupäewal Kadrioru tennishallis algusega kell 14.00 poolwate finaalmängudega. Poiste üksikmängu finaalis kohtawad wennad-kaksikud H. ja F. Tõnurid. Kolmandale kohale tuli Jaak Puhk, wõites Paulsoni 6:2, 6:1. Tütarlaste üksikmängus Freiman wõitis Mäe 6:4, 8:6. Weerandfinaalides Wiin wõitis Wulfi 6:3, 6:1, Rütman wõitis Kree 6:3, 6:2, Kuus wõitis Lasbergi 5:7, 6:2, 7:5 ja Kreekmann wõitis Freimanni 6:0, 6:1. Poolfinaalides Rütman wõitis Wiin 6:2, 4:6, 6:2 ja Kreekmann wõitis Kuusi 6:2, 6:1.

Troostiturniiril poistele Müllersdorf wõitis Zimmermanni 6:3, 6:2, päästes finaali Terrase vastu. Tütarlaste troostiturniiri weerandfinaalides Andi wõitis Liwrangi 6:3, 6:0, Nortman wõitis Akerma 10:8, 6:3, Zimmermann wõitis Maasiku 6:2, 6:2 ja Rosenwald wõitis Mäe 10:8, 6:2.

Maailmameistrewõistlused kiiruisutamises

peetakse Oslos laupäeval ja pühapäeval, kusjuures konkurents tõotab kujuneda tugewamaks kui ta on kunagi warem olnud. Peale 14 norralase wõtab wõistlustest osa palju wälismaalasi: Soomest — Wasenius, Skutnabb ja Salokaukas, Itaaliast — Perucca, Lätist — Behrsinš, Austriast — Stiepl ja Wazulek, Poolast — Kalparcyk, Ungarist — Hiweghy ja Ladanyi, Ühendriigest — Freisinger, Swanson ja Wallace, Hollandist — Langedijk, Koo ja Roos. Norralased peawad faworiidiks Engnestageni, kelle järele üldkokkuwõttes tuleb nende ainult wates teiseks soomlane Wasenius, kolmandaks norralane Haraldsen ja neljandaks austerlane Stiepl. Üksikutel matkadel wõiwad üllatusi wälmistada ameeriklased.

Euroopa meistrewõistlused iluusisklemises

algasid neljapäeval St. Moritzis. Meeste iluusiklemises tuli koolisõidus esimeseks inglane H. Graham Sharp napi eduga maailmameistri austerlane Felix Kaspari ees. Punkte saawutasid Sharp 1112, Kaspar 1109,6 p., austerlane Herbert Alwa 1056,6 p., austerlane Edi Rada ning ungarlane Tertak 1017,8 p. Wõistlused lõpewad pühapäewal, kuna kawas on ka naiste üksikwõi.

Harju-Lääne ringkonna wõrkpallimeistriks

tuli Nõmme Kalju meeskond, wõites kesknädalapeetud sinaalis ÜENÜ Raikülа osakonna meeskonna 2:1 (4:15, 15:5, 15:6). Meistri koosseis: R. Kuldjärw, Laani, Onjon, Himma ja Laidna.

Luguseid kohtust

Majaperemehe protsess waletunnistaja abil

Kustas Pappel on 59-a. mees ja tal on Tsemendi tänaval maja. Pealeselle on tal weel maal talu. Nõnda on ta siis jõukas inimene. Ometi on ta tahtnud waletunnistaja abil waeselt inimeselt ülekohtuselt 34 krooni wälja protsessida.

Kewadel otsis abielupaar Johannes ja Anna Pahkel korterit ja tuli Tsemendi t. Pappeli juure. Pappelil linna majas korterit ei olnud, kuid ta oli nõus Pahkleid wõtma maale oma tallu.

Pahkelid kolisidki maale tema tallu. Neil oli seal köögis magamise koht ja Johannes Pahkel tegi oma hobusega seal peremehele põllutööd.

Paar kuud nad olid talus, siis enam ei meeldinud neile seal olemine ja nad lahkusid.

See aga ei meeldinud Kustas Pappelile, et lähewad keset suwe minema. Ning siis tõstis Kustas Pappel nende wastu nõudmise 34 krooni suuruses. Neli krooni olewat laenatud, 30 krooni aga olewat tasumata üür.

Kohtus laskis Pappel tunnistajana üle kuulata Ida-Johanna Laiweriku, kes seletas, et tema olnud seal juures, kui Anna Pahkel on olnud nõus maksma korteri eest maal 15 kr. kuus.

Tegelikult niisugust kokkulepet ei olnud.

Laiwerik oli waletunnistaja. Muidugi waletas ta Pappeli soowil.

Kohus mõistis Pappeli 4. a. ja Laiweriku 3. a. wangimajja.

Wana patt

Georg Piljatski oli süüpingil ühe wana patu pärast. Ta ostis 1928. a. Nikolai Dehnilt kergesõidu auto 2000 kr. eest. Auto hinda ta tasus osakaupa järelmaksuga. Leping oli niisugune, et Piljatski ei saa autot omale enne kui kogu hind on tasutud. Seni ta oli lihtsalt kasutaja.

Piljatski tasus Dehnile umbes 800 kr. ära, siis aga müüs auto maha ja sõitis ise Prantsusmaale. Seal ta siis elas mitu aastat.

Nüüd ta sõitis Eestisse tagasi. Ning nüüd tal tuli wana patu eest wastust anda.

Kohus mõistis ta üheks aastaks wangi.

Kelmide laadatrikk

Wana, 75-a. Juhan Rooberg müüs sügisel Kolga wallas „Liiwa" laadal lehma maha ja sai 105 krooni.

Kelmid olid seda märganud ja neil walmis kohe plaan, kuidas wanalt mehelt raha ära wõtta.

Warsti tuli Roobergi lähedusse keegi naine ja tõstis maast üles rahakoti.

„Lähme metsa waatama, mis siin sees on!" ütles sus naine Roobergi. Rooberg läks. Metsa tuli ka keegi mees, kes wäitis, et tema on kaotanud rahakoti ja nõudis seda Roobergilt ja wõõralt. naistelt.

„Näita oma rahakott siia!"

Rooberg näitas. Wõõras mees keeras talle selja, waatas rahakotti ja andis siis selle Roobergile tagasi, et pane taskusse, see ei ole minu.

Rooberg panigi koti taskusse. Wahepeal sinna ilmunud weel keegi teine naine. Mees on ka teised läbi. Roobergil jäi mulje, et mehel on tõesti rahakott kadunud.

Kodus märkas Rooberg, et ta rahakotist oli wõetud ära 95 krooni.

Kelmideks osutusid Roman Klesment, Aleksander Undrus ja Alwiine Villum.

Villum oligi see, kes tegi nagu oleks ta leidnud rahakoti. Ta ise tunnistas, et oli rahal teenistuses serwa wahelt näidanud Roobergile siniseid tsaarirahaid ja raha ääri ja oli kutsunud teda metsa jagama.

Kohus mõistis Klesmenti ja Undruse kolmeks aastaks wangi, Villumi kaheksaks kuuks wangi.

Laskis kogemata poisikese mal

4. septembril näitas Kõnnu wallas Wihasoo talus sulane Johannes Post poisikestele Kalju ja Eduard Ojalale rewolwrit.

Rewolwer oli laetud. Sulane teadis seda, wõttis padrunid trumlist wälja. Äkki aga käis pauk ja Kalju Ojala jooksis karjatades tuppa.

Kuul oli tunginud talle kõhust sisse ja selg wälja. Poisike suri järgmise päewa hommikul.

Sulane seletas, et tema on rewolwri leidnud heinamaalt. Õnnetus on juhtunud oskamatuse tõttu.

Kohus mõistis Johannes Posti kuueks kuuks wangimajja tingimisi.

Nõmme teateid

Nõmme saab juriidilise nõuande büroo. Wiimasel linnawalitsuse koosolekul otsustati Nõmmel katteks awada juriidilise nõuande büroo. Awatawa büroo kodukord esitatakse linnawalitsusele kinnitamiseks selle lähemal koosolekul.

5 uut elamut püstitamisele. Wiimasel linnawalitsuse koosolekul kinnitati 5 ehitusplaani, mille kohaselt uusi puuelamuid hakkawad Nõmmele püstitama J. Peetus Walguse t. 24, A. Sepp Põllu t. 46, E. Grohmann Haawa t. ja S. Koobaster Kewade ja Kuke tän. nurgale, kuna uue kahekordse kiwist elamu püstitab H. Falkenberg Sanatooriumi tän.

Kaks plaaniwastast ehitust lammutamisele. Wiimasel linnawalitsuse koosolekul otsustati nõuda Hommiku tän. nr. 15 Jaan Nimmerfeldt ehituse juures awastatud plaaniwastaste osade lammutamist. Samasugune otsus langetati ka Wabaduse puiest. nr. 140 asetsewa August Preibachi plaaniwastase ehituse kohta, kusjuures ehituse omanik P. kohtu alla antakse.

Suurlumi ähwardab tuletõrje töid takistada. Kuna käesolewal talwel on ka Nõmmel tund üsirohkesti olnud ja tänawate lahtirookimine lumest tekitab tunduwaid raskusi, siis ejines nüüd tuletõrje Harjumaa brigaadi Nõmme diwisjon linnawalitsusele ettepanekuga, et wähemalt peatänawad Nõmmel lumest lahti roogitaks, sest wastasel puhul ojutuwat wee kohaletoimetamine tuleõnnetuste puhul wõimatuks.

Tuletõrje ettepanek oli wiimasel linnawalitsuse koosolekul kaalumisel, kus otsustati see wõimalik piirides rahuldada.

Pühapäewal noorkotkaste juubelipidustus. Noorkotkaste Nõmme malewkond korraldab pühap., 23. jkp., Mustamäel omawalitsuse juubelipidustuse auhindade. Kuna malewkonnal eesel puuduwad juubeli auhindade wõitjapanemiseks, siis pööörduti palwega linnawalitsuse poole toetuse saamiseks auhindade ostmiseks otstarbel. Linnawalitsus oli palwe rahuldamisega põhimõtteliselt nõus.

Tuli hävitas Jõelehtmes lauda

Eile õhtul kella 5/8 paigu süttis Jõelehtme rahwamaja Rabala külas Jüri Jaagumäe pärandustalu kuuluwa talu karjalaut. Hoone põles maani maha, kusjuures sisse jäi ka mitmesuguste wallaswara, nagu heinu, wankreid, regesid ja muud, kokku umbes 2000 krooni wäärtuses. Hoone oli tule wastu kindlustatud wallu wastastikuses kindlustusseltsis 600 kr. eest, kuna selle tegelik wäärtus on umbes 2000 kr. Kuna asi das leegid said alguse, seda pole weel suudetud kindlaks tada.

Wargusi raudteel

Eile kella 11 paigu warastati Järwa-Jaani jaamast hobuste seisuplatsil Lustivere walla elaniku Nikolai Undi hobuse kaelast kuljused 15 kr. wäärtuses.

Rapla jaamas warastati Juuru walla elaniku Tamburi reelt karwa- ja istmetekk kokku 8 kr. wäärtuses. Kummaski warguses kedagi kahtlustatud ei teata.

Kohalikke teateid

ÜENÜ algupäraste kirjatööde võistluste tulemused kuulutati välja

ÜENÜ poolt möödunud aasta oktoobrikuus wäljakuulutatud algupäraste kirjatööde wõistluste tulemused kuulutati wälja eile-õhtusel ÜENÜTÖ kirjandusklubi 1938. a. hooaja awamise õhtul.

Wõistluste tingimuste kohaselt pidi žürii oma otsuse tegema hiljemalt 15. jaan., mis ka toimus. Wõistlustest osawõtt oli wõrdlemisi elaw, kogusummas esitati üle paarikümne töö. Huwitawal kombel leidsid just need teemad elawamat käsitlemist, millist eeldati tagasihoidlikumat osawõttu.

Ümbrike awamisel selgusid autorinnadajad järgmiselt: Teemale „Meeldiwamaid jooni A. H. Tammsaare loomingus" oli kirjutanud parima töö Magda Pihla Saulepist, Läänemaalt. Temale otsustati auhinnaks anda 50 kr. Töö awaldatakse neil päewil ilmuwas „Eesti Nooruse" numbris.

Teemale „Mis suunas peaks arenema meie kujutaw kunst" oli kirjutatud kaks tööd wõrbses headuses. Auhind otsustati jagada Keto Wanaweski ja Aleksander Leinumaa wahel. Esimene autor elab Kohtla-Järwel, teine Tallinnas.

Kogu wõistluste parim töö oli kirjutatud teemale „Meie rahwakiku ühiskaulu arengut pidurdawad tegurid". Selle autorile Ralf Permanile otsustas žürii anda esimese auhinna, 50 krooni. Töö kanti ÜENÜTÖ kirjandusklubi õhtul terwes ulatuses ette ja leidis oma elawa ja hoogsa esituswiisi tõttu koosolijate poolt sooja wõtuwõtu.

Tulemused tegi teatawaks ja ümbrikud awas žürii esimees Elmar Sinn. Auhinnatoimkonda kuulusid J. Jaik, H. Lepik, W. Leemets, A. Moor ja H. Tarand.

Wõistlusele sellesarnastena olid eskaatorbsed, kuna seni on korraldatud luuletuste ja lühijuttude wõistlusi. Wõib öelda, et käesolewate wõistluste tulemused rahuldawad märksa enam kui endised „luuletamiswõistlused".

„Jääkarhu" jälle Tallinnas

Täna hommikul kell 10 saabus Tallinna sadamasse Soome jäälõhkuja „Jääkarhu", mis täidab siin oma ülitanke meie kiwiõliga. Jäälõhkuja wõtab kaasa umbes 1000 tonni õli ja sõidab kohe Soome randa, kus teda ootab kibe töö laewade abistamisel jääs. Sel talwehooajal on see „Jääkarhul" juba teine külaskäik Tallinna; wiimati oli jäälõhkuja siin täpselt kuu aega tagasi, s. o. 21. detsembril läinud aastal.

Sadamas rohkesti laewu

Täna oli tolliinspektsioonis registreeritud õige rohkesti laewu; 21 laewa on praegu töös-tegewuses, ja sadam omab mõne aja järele õige kiretva pildi mitmesuguste laewade rohkusest.

Töölisvanemate ülelinnaline koosolek

Leidis aset eile tööliskoja korraldusel. Koosolekul tegi tööliskoja esimees Kurwits ülewaate koja tegewusest. Edasi järgnes Mihkelsoni referaat rahwalisseerimisest ja tööpuudusest. Referent wäitis, et wiimaseil aastail on töökoormatus tekstiilitööstuses tunduwalt suurenenud ja ühes sellega kaswanud ka toodang. Kuna aga tööstuse rationaliseerimine aga üha kestab, siis on karta tööpuuduse esile kerkimist. Ülemääraselt raske tööpinge mõjub töötajaile kahjulikult ka terwishoiu mõttes. Seepärast nõuab töölisklond tööaja lühendamist.

Pärast referaadi kuulati ära aruanded töökohtadelt.

Inseneridekoda lahendab põllumajanduse mehhaniseerimise probleemi

Inseneridekoda korraldab täna, reedel, 21. jaan., kell 19 oma ruumes (Wene tän. nr. 30) lõnefoosoleku põllumajanduse mehhaniseerimise küsimuste selgitamiseks. Loenguga esineb ins. M. Nurk, oponeerivad insenerid W. Lindström ja G. Liidemann.

Põllumajanduse mehhaniseerimise küsimus on olnud alati põllumajandusriikide põlewamaid päewaküsimusi, seda eriti ka Eestis, kus wiimastel aastatel põllutööliste puudus annab end teratwalt tunda. Seetõttu on inseneri koja algatus eriti aktuaalne.

KNNÜ kodunduskursus

Eile awati KNNÜ 2-kuine kodunduskursus algkooli lõpetanud tüdrukutele, kuhu wõetakse wastu kuni 20-a. wanuses. Kursustele on end siiski kirjutanud 24 õpilast, neist on noorim 12-, wanim 18-a. Õpetust antakse õ korda nädalas, õpetatakse keetmist, lauakatmist, köögiriistade, kodu ja rõiwaste korrashoidu, käitumist ja rõiwastumist, terwishoidu, esmaabi, kodust haigekalitust ja wõimlemist, kokku 140 tundi.

Kursuste juhatajaks on prl. Dagmar Jürgenson, kodumajandusinstituudi inspektriise.

Kursus on tasuta. See on esimene sellesarnane katse. Osa õpilasi tahab kursustel õpitda majateenijaks minnes otsitarbel, kuna teine osa õpib oma kodusteks wajadusteks.

Pidulikul awamistalitusel wiibis noortenõunik Maisma ja KNNÜ juhatus.

Üleriigiline trükitöösturite päev tuleb kokku

Tallinnas 23. jaanuaril kaubandus-tööstuskoja saalis. Päeval refereerib Trükitöösturite Ühingu esimees A. Veiler palgaoludest trükitööstuses, kuna tööhindadest ja minimaaltariifidest refereerivad „Ühiselu" trükikoja juhataja A. Blaubrik ja Mattieseni trükikoja juhataja R. Mölder. Riigi trükikoja juhataja Th. Käärik refereerib vahekorrast kaubamuretsejatega ja uute ettevõtete asutamisest; o.-ü. „Looduse" direktor kõneleb noorte ettevalmistamisest trükitööstuses ja lõppeks kõneleb A. Veiler trükitööstuse organiseerimisest.

Päeva korraldajaks on Eesti Trükitöösturite Ühing koos Tartu Graafikatööstuse Ettevõtjate Ühinguga. Päevast võtavad osa sõnaõigusega kõik trüki-, kivitrüki-, köite- ja tsinkograafiatööstuste omanikud isiklikult või volinike kaudu. Häälеõigus on neil, kellel töötab ettevõttes vähemalt kolm isikut.

A. H. Tammsaare juubelipidustused Tallinnas ja Nõmmel

Seoses A. H. Tammsaare 60. sünnipäewaga 30. jaan. k. a. korraldab seltkond. organisatsioonide komitee Tallinnas ja Nõmmel rea pidulikke õhtuid. Tähtsamana tuleb korraldamisele A. H. Tammsaare teoste õhtu „Estonia" kontsertsaalis teisipäewal, 1. weebr., algusega kell 20. Awasõna ütleb haridusministeeriumi teaduse- ja kunstiosakonna dir. dr. J. Wasar, õnelewad riigikooliwalitsuse direktor W. Alttoa ja peatoimetaja E. Laaman. Deklamatsioone kirjaniku teoseist esitawad Hugo Laur, Felix Moor j. t. Ettekandele tuleb muuhulgas „Karjapoiss nelipühihommik" „Tõe ja õiguse" 1. osast, millele helilooja J. Jürgenson on loonud saate. Muusikalises osas esinewad Ida Loo (laul) ja Hugo Schütz (wiiul). Lõppsõna on koolide peainspektor J. Grünthalilt.

Samalaadselt korraldatakse A. H. Tammsaare teoste õhtu Nõmmel „Esperos" ning Tallinna ja Nõmme koolides pühapäewal, 30. jaan., wõi hiljem. Lisaks sellele on kõik suuremad raamatukauplused lubanud ühe waateakna dekoreerida A. H. Tammsaare algupäraste kui ka tõlketeostega.

Ka teatrites on walitud repertuaar kirjaniku suurjubelile wastawalt. „Draamateatris" tuleb ettekandele „Kõrboja peremees", „Estonias" on ettewalmistusel A. Särewi dramatiseering „Andres ja Pearu", mille esietendus toimub wabariigi aastapäewa paigu.

Loomade ja lihahinnad

reedel, 21. jaanuaril

Põllutööloja loomaturul on weiste pakkumine endiselt suur. Nõudmine nõrk. Hinnad püsiwad endiselt madalal tasemel ning maksawad järgmiselt: pullid ja mullikad 57—60 s. tapakaalu ja 28—30 s. eluskaalu kilo.

Nuumatud pekkrammusad lehmad 60—65 s., rammusad 55—60 s., keskmised 50—53 s. ja lahjad 47—50 s. tapakaalu kilo. Lehmade eluskaalu hinnad 18—25—30 s. piires kilo.

Wasikate pakkumine on keskmine. Nõudmine keskmine. Tapetud rammusad wasikad ühes nahaga 55—65 s., keskmised 50—55 s. ja lahjad 45—50 s. kilo. Eluswasikad 28—40 s. kilo.

Lambaid wähe. Nõudmine keskmine. Tapetud lambad ilma nahata maksawad, olenevalt rammususest, 55—65 s. kilo. Eluslambad 34—40 s. kilo.

Sigu täna wõrdsti. Nõudmine keskmine. Hinnad püsiwad endisel tasemel. Tapetud sead maksawad 68—74 s. kilo.

Toodud hinnad on arwatud Tallinnas.

Mõne reaga

Riigi tööstuskooli vilistlaskogu korraline aastapeakoosolek on pühap., 23. jaan., kell 10 homm. kooli ruumes Tehnika 18-a.

II l. tiit. gümn. vil! kogu peakoosolek peetakse teisipäeval, 25. jaan. 1938. a. kell 19,30 kooli ruumes.

Järvalaste seltsi teeõhtu. Järvalaste selts korraldab oma liikmetele 23. jaanuaril s. a. kell 17.00 seltsi ruumes, Vana Viru 7, teeõhtu. Seltsi klubiõhtud peetakse igal neljapäeval kell 19.30.

Psühhiliste uurimuste seltsi järjekordne loeng leiab aset laupäeval, 22. jaanuaril s. a., kell 8 õhtul konservatooriumi saalis Vabaduse pst. 4. Loengu peab dr. Freymann teemal: „Hing ja Vaim".

Apteekide öövalve

Tallinnas

REEDEL VASTU LAUPÄEVA:

Suur-Pärnu apteek, Pärnu mnt. nr. 68. Tel. 463-21. E. Matsoni apteek, Niguliste tän. nr. 5. Tel. 436-06. E. Thubergi apteek, Pärnu mnt. nr. 31. Tel. 459-54. E. Urmi apteek, Sakala tän. nr. 3. Tel. 308-55. R. Vallneri apteek, Narva mnt. nr. 24. Tel. 304-27.

Nõmmel

Trossini apteek, Apteegi tän. 4.

Siseriigist

Harjumaalt

Wallad saawad laenu koolimajade ehitamiseks. Haridusministeeriumilt on Pikalanu Pangale tehtud korraldus koolimajade ehituslaenu fondist laenuna wäljamaksmiseks Rawila wallaomawalitsusele Koje algkoolimaja ehitamiseks 15.000 kr., Rae wallaomawalitsusele Lagedi algkoolimaja ehitamiseks 7000 kr. ning Keila wallaomawalitsusele Tuula algkoolimaja juure- ja ümberehitamiseks 4000 kr.

Virumaalt

Hammasratas rööwis sõrmed. Neljapäewal toimetati Kiwiõlist Rakwere linnahaiglasse tööline Hugo Kapp, 44 a. wana. Mehel olid purustatud parema käe nelja sõrme otsad ning kohe ettewõetud operatsiooniga amputeeriti tal kõik neli sõrme poolest saadik. Nagu Kapp ise seletab, töötanud ta õlimabrikus ja töö juures jäänud kätt pidi hammasratta wahele. Wigastused kuuluwad raskete liiki.

Viljandimaalt

Tagarwarakapitali laen tuleb maksa tagasi. Suure-Jaani alewiwolikogu otsustas möödunud aasta lõpul uue koolimaja ehitamiseks teha laenu tagawarakapitalist 7400 kr. Tagawarakapitali oleks sel juhul alewil jäänud waid 58 kr. Wiljandi aj. maawalitsus kinnitaski selle otsuse, kuid nüüd on siseministeerium maawalitsuse otsuse jätnud selles osas kinnitamata. Küll on aga ministeeriumis leidnud kinnitamist alewiwolikogu otsus, millega koolimaja ehitamiseks palutake laenu koolimajade ehitusfondist 63.500 kr.

Punduwad „käimlad". Paistu jaoskonnaarst dr. Reinma esitas Wiljandi aj. maawalitsusele ülewaate terwishoidliku seisukorra kohta oma tegewuspiirkonnas. Aruandes märgitakse muuseas, et terwishoidlik seisukord on üldiselt hea, kuid peagu üheski majapidamises pole maal prügikasti. 25% majapidamistest punduwat ka wäljakäigukohad.

Konsulentide nõupidamine. Neljapäewal peeti Wiljandis kõigi Wiljandimaa põllumajanduslike konsulentide nõupidamine. Sellest nõupidamisest wõtsid osa ka põllutööloja direktor T. Kind ja põllutööloja töö büroo juhataja.

6 omnibusellini lumewabaks. Wiljandimaal jatkub maanteede lumest lahtikaewamine. Praegu on omnibusliinendus Wiljandi—Tartu, Põltsamaa—Jõgewa, Wiljandi—Kõpu ja Olustwere—Suure-Jaani liidel. Lähemail päewil tahetakse awada weel kaks omnibusliini, nimelt Wiljandi—Põltsamaa ja Põltsamaa—Wõhma liinid.

Tartust

Kauba Panga aruanne. Tartu Kauba Panga läbikäik on 1937. a. tõusnud 52,4 miljonile kr-le eelmise aasta 47,7 milj. kr-lt. Brutotulu on saadud 268,4 tuh. kr., mis on suurem 1936. a. 60,7 tuhande kr. wõrra.

Tartumaalt

Suurem kaitseliidu taliõppus. Wirtsjärwe ja Emwa malewkondadele korraldatakse 27. ja 28. jaan. suurem taliõppus. Selleks wõtab osa mitusada kaitseliitlast kapt. Süti juhatusel.

Elvast

Alew saab kodumuuseumi. Elwas on asutamisel kodumuuseum, millise ürituse algatajaks on ÜENÜ kohalik osakond. Juba käesolewal talwel algawad wastawad tööd. Alewiwolikogu määras kodumuuseumi rajamiseks ÜENÜ-le toetussumma.

Türilt

30 poola töölist juba tellitud. Türi põllumeeste konwendi tööbüroo kaudu on juba tellitud Türi konwendi piirkonda 30 poola töölist. Tellimisi wõetakse wastu kuni 10. weebr.

Määrati kindlaks traktorijaamade arw. Türi põllumeeste konwendi poolt määrati kindlaks traktorijaamade arw Türi konwendis, milleks jääb 12. Kuna siiani oli Türi konwendis 6 traktorijaama, siis lubati asutada 6 uut traktorijaama juure.

Järvamaalt

Koeru arstimaja wõeti wastu. Maamawalitsus otsustas lõplikult wastu wõtta Koeru arstimaja, mille ehitustööd läksid maksma 11.784 kr. Maja on nägus kahekordne ehitus. Ehituse teostas ettewõtja J. Jaagumäe, kes praegu wiibib wanglas, füüdistatuna weksliwõltsimises.

Paidest

Wiinauimas hobusewargaks. Wäätsa wallas elutsewail K. Lehel ja A. Ausal tuleb wastust anda wiinauimas sooritatud hobusewarguses. Mehed pummeldasid Paides ja koju minema hakates wõtsid nad omawoliliselt ühe kaupluse ees seiswa Wäätsa mehe H. Sioni hobuse, kellega kihutati Paide külje alla ühte tallu, kus pakuti hobust müüa. Kriminaalpolitsei kaasabil saadi hobune hiljem kätte.

Noormehi-aiarentnikke süüdistatakse kelmuses. Paides elutsewad Anna Tischler, Leo Tischler ja Miina Nõmmots tõstid kelmuses ja raha wäljapetmises süüdistuse praegu teadmata elukohaga noormeeste H. Heeringa ja E. Korni wastu, kes on tekitanud neile kahju ligi 250 kr. Noormehed ilmusid mullu sügisel Paidesse, rentides õunaaia A. Tischlerilt.

Võrumaalt

Wõrumaal 1750 kodutütart. Wõrumaal tegutseb praegu 77 kodutütarde rühma 1750 kodutütrega, kellest on õpilasi 1454 ja wäljaspoolt kooli 203 kodutütart. Maal on kodutütreid 1546 ja linnas 204.

Haapsalust

Kodukultuuri-päew Haapsalus. Korraldab Haapsalu Kristliku Rahwaülikooli kodukultuuri-päewa, mis jaotub järgnewasse üritusse. Läänemaa Haapsalus korraldatakse pühapäewal, 23. jaan., mis hõlmab endas mitmesuguseid ettekandeid ja kodumajanduskoja nõunik

Poolsada aastat walwe. Neljapäewal sai 90-aastaseks wolinik Mihkel Werro, kõrgeealisele sünnipäewalapsele telegrammi. M. Werro on kuulub saun, mida ta Haapsalus pidanud juba 51 aastat.

Riigikontroll „puistab". Riigikontroll „puistab" wiibib Haapsalus riigikontrolli wastawad jõuseis riigiasutusis ja rewideeriwad asutuste asjaajamist. Senised rewideerimise tulem

Läänemaalt

Kaklused ja rahurikkumised. Läänemaa Saare prefektuuris walminud aasta kuritegude ja ristuste kohta 1937. a. nähtub, et tagasiminekut Läänemaal.

Prefekt karistas aastal neist 926 meest ja 8 naist. ges lõwiosa füüsilise ja korra wastu. Rahatrahwid riigile 18.753,89 kr. Autumil, kusjuures rahatrahv

Valgast

Tänawad muutuwad lu lumeõnnistus kipub nuhtlu gas, kus tänawatelt jäeti a paksune lumekihi. Nüüd järjest rasked jõudukid k läbi jõitnud, mille tagajärj — linna liigeldawaim koht reks „jahusalweks", kuhu a

Wolikogulüikme juurest maeti Toogipalu furnuaiale ja seltskonnategelane Karl nud liiget oli wiimsele teele kogu ja linnawalitsus täi jõprade ning tuttawate p järelhüüde wolikogu juhata

Valgast

Tõlliste wallamaja und maja otsustati üle wiia rastemajja, mille wald hilju krundiga 34.000 kr. eest. aprilliks.

Sünnipäewalapsi

Villem Vaher 65-aastane



21. jaanuaril pühitseb Willem Waher oma 65. a. juubelit. Ühtlasi tuleb tal tagasi waadata oma 45-a. õpetaja- ja 30-a. inseneri-tegewuse le.

W. Waher sündis 21. jaan. 1873. a. Wana-Otepää wallas wäikese talu omaniku pojana. Tartu õpetajate seminari lõpetas 1893. a., Neustadti linnatehnikumi 1908. a. elektri-inseneri kutsega, Tall. kolledži 1934. a. ja praegu jatkab juriidilise hariduse omandamist Tartu ülikoolis wanima üliõpilasena.

Pärast seminari lõpetamist oli ta õpetajaks alg- ja keskkoolides kodumaal ja Wenemaal kuni 1905. a. rewolutsioonini, millal oleks Põltsamaal peagu Sieversi karistusfalga ohwriks langenud — ainult mõned minutid jai ta enne kinniwõtmist ära põita.

Wälismaalt tagasi tulles pandi ta aastaks kinnlusse, kust wabanedes ei saanud enam luba õpetajana tegutseda. See wõimaldus alles pärast 1917. a. Omariikluse alul oli ta posti peawalitsuse ülema abiks ja peatehnikuks, hiljem haridusministeeriumi kutsehariduse osakonna juhatajaks kuni selle likwideerimiseni, wiimaks Tallinna linna õhtualgkooli juhatajaks 16 aasta jooksul, kuni ta täie terwise ja jõu juures ootamatult pensionile saadeti.

Õppetöö waheaegadel tegutses ta tehnika alal. Nii püstitas ta wabadusfõja mälestussambad Narwa-Jõesuus, Wiljandis ja Walgas, ning Kreutzwaldi mälestussamba Wõrus, pealselle seitse piimaühisuse meiereid ja mitu elumaja omafüsteemilistest betoonkiwidest. Oma suurimaks saawutuseks peab ta aga rewolutsiooni-päewil 25 wersta pikkuse raudtee lammutamist Sheguli mägedes Wolga ääres ja selle ühes tehnilise warustusega äratoomist 46 wagunis Tallinna, kus kogu see materjal Eestile päranduseks jäi.

Krunt

müüa kesklinnas, suurus 433 r.-sülda. Teateid annab wann. adw. **Jaan Poska,** kl. 6—7 õht. **V. Posti 8,** TALLINN

Av. Tõnisson 60-aastane

Eile sai Türil 60-aastaseks äri ja munsikategelane Awelinius Tõnisson, kes on üle riigi tuntud „Wanemuise"-kandlete walmistajana. Juubilar on sündinud 20. jaan. 1878. a. Wana-Wändra w. Pärnumaal kirjanik Mats Tõnisson pojana. 15-aastaselt asus T. tegelema fotograafi alal. 1905. a. asus T. Türile, kus ta asutas rohu- ja wärwikaupluse ning muusikariistade äri. Samal ajal hakkas ta walmistama „Wanemuise"-kandleid ja kandlenoote. Ta on walmistanud kaugelt üle 1000 kandle, mis on leidnud omal ajal suurt minekut ka Wenemaal.

Ka seltskonna- ja omawalitsuse tööst on juubilar osa wõtnud.

Elmar Kald, kirjastaja, sünd. 22. jaan. 1898. a. Mehikoormas.

August Mõru, omawalitsustegelane, sünd. 22. jaan. 1882. a. Walguta w. Tartumaal.

Johan Pajo, loomaarst, sünd. 22. jaan. 1877. a. Wana-Suislepa w. Walgamaal.

L. Haabvere kahe



Maalermeister Leonhar 22. jaan. 1888. a. Narwa haridusse sai ta Peterburis. meister Joh. Schroederi juu aja 1907. a. 1916. a. asu koja ja 1922. a. omandas a. hakkas töötama a.-j. maalermeistrina. 1931. a. Krulli teenistusse, töötades töö osakonna meistrina.

Oma otsese töö kõrwa wõtnud seltskonnatööst.

Suur tulek

Põles maha tarvitaja

Türi, 21. 1. Täna ho **põlema Türi tarvitajate ü** väga kiiresti ja enne ku oli hoone juba leekides. H maha ja tulle jäid: 19 lo niitjat, 7000 kg rukkijahu äket ja 150 kotti tsemen katuse all oli ka Türi vil teerimismasinad suudeti p rimootor. Tarvitajate üh 8000 krooni. Hoone oli k suur ja ajas jalule kogu

Pärnu ja Viljandi vahetus

„Ugala" teatri tegelas ringkondadele ettepaneku dusi. „Endla" juhid ja n tatud küsimust, kuid lõp etenduste korraldamisel s teliselt on Pärnu teatrir Viljandimaal mängima, ku küsimus — kuidas seesugu majanduslikult. Pealegi teeolude juures raskenda etendustest saab asja ke

„Ugala" korraldab käes lise ringreisi maale. Kül Lõuna-Viljandimaad. Mä A. Sepa „Maja sadamas" landi näitekirjaniku teose

„Tootsi pu

Kolmapäeva õhtul o etendus. Esitati mitmeti rewi dramatiseeringut „T sest. Ja selgus Pärnu o tus — saal oli esietend Varemalt on seda nähtu avamisel. Jantlik rahvat teenib kunsti asemel kas

„Tootsi pulma" lavas Mängu ei saanud pidad mis öeldagi ettekandest tempoga, kuid samas s lohiseivalt. Jäi mulje, et on ka ta esitus. Kuid e et jõududel püüdmine hästi teha. Nii oli V dav, samuti U. Halla rena. Päris hea, isegi s Mälton ärimees J. Ki Ross-Teder. Teelena de mängus ei olnud ei süvenemise tunnuseid. ju kiire.

Teater • Muusika

Olga Mikk-Krulli juubel

eile õhtul „Estonias" läks täie maja ees ja suure südamlikkuse tähe all. Juubilari wõeti juba ta esimesel ilmumisel wastu tugewa aplausiga. Austamise ajal terwitasid Paul Pinna „Estonia" näitlejate ühingu nimel, andes üle ka wäärtusliku kingi, ja näitekunsti sihtkapitali walitsuse nimel, kes on määranud juubilarile autasuna 250 krooni. Näitlejate liidu nimel terwitasid H. Tamm ja O. Põlla, kes andsid üle liidu kuldrinnamärgi. Heatujuliselt terwitas Mari Möldre. Naiskodukaitse Tallinna ringkonna esinaine pr. Jeets ütles samuti keni terwitussõnu. Terwitas ka naiskodukaitse Tallinna ringkonna noorte esindaja. Ilus moment oli, kui pr. Mikk-Krulli tütar tõi emale lilli. Wäga rohkearwulised telegrammid luges ette Heino Uuli.

Estonia teater

Reedel, 21. jaanuaril harilike hindadega Pagnoli näidend „Tseesar".

Laupäeval, 22. jaanuaril harilike hindadega Kalmani operett „Sügismanööver".

Kaastegevad: teeneline näitleja August Mihkliso, näitlejad Lydia Adler, Ants Eskola, Fritz Hallap, Ants Jõgi, Harry Kaasik, Sergius Lipp, Salme Lott, Hugo Sutt, Alfr. Sällik, Vold. Tohver Els Vaarman j. t.

Pühapäeval, 23. jaan. kell pool 3 p. l. päevaseks etenduseks Tšaikovski ooper „Eugen Onegin", alandatud hinnad; kell pool 8 õhtul Marcel Pagnoli näidend „Tseesar".

Dimitri Smirnoff „Padaemandas". Teisipäeval, 25. jaanuaril Dimitri Smirnoff esineb „Padaemandas" Hermani osas. Pääsmete eelmüük avatakse 21. jaanuaril.

Indiaani laulja-tantsija Os-Ko-Mon'i etendus,

mis pidi toimuma Estonia kontsertsaalis pühap., 23. jaanuaril, jääb ära.

Poola Haridusseltsi abiturientide koori (Lätist) kontsert

Laupäeval, 22. jaanuaril esineb Estonia kontsertsaalis Riia Poola Haridusseltsi abiturientide koor. Juhatab: Karol Izart. Solist: Edmund Wesser (bariton). Kontserdi algus kell 8 õht.

Kahe-kontsert



Georg Stahlberg, bass



Agnes Amjärv, mezzo sopr.

Teisipäeval, 25. jaanuaril s. a. kell 8 õhtul korraldavad „Estonia" kontsertsaalis mezzo-sopr. prl. Agnes Amjärv ja bass härra Georg Stahlberg kontserdi.

Agnes Amjärv on õppinud varem Tallinna konservatooriumis, viimased aastad itaalia lauluõpetaja pr. Armanda degli Abbati juures, kes arwestades A. Amjärw'e muusikaliste wõimetega on kogu aja talle wõimaldanud tasuta õppimise. Püsiva tööga on jõutud tunnustuseni, mida pole olnud kerge saawutada, kuid kontsertant loodab temale omase wisadusega läbi murda suurest tööst ja õppeajast, mis weel ees seisab.

Georg Stahlberg on omandanud laulukunstikooli oma isalt, kuulsalt Tartu maestro'lt, kes on annud meile suuri laulumehi, nagu Benno Hansen, Martin Taras, Fritz Hallap, A. Sällik, A. Viisimaa, Põder-Stukis j. t. Juba üliõpilaspõlwes esinedes Tartus, Riias, Pärnus (ka waimulikel kontsertidel) äratas Stahlberg noorem arwustajate tähelepanu oma kõlarikka bassiga ja selle pehme tämbriga. Debutant on lõpetanud Tartu ülikooli õigusteaduskonna, kuid selle kõrwal on alati püsiwalt ja järjekindlalt töötanud laulu alal. Nüüd avaneb laiemale publikule wõimalus tema kunstiwõimetega tutwuda.

3 krooni

ei ole suur raha, aga selle eest wõite walmistada oma lastele kogu aastaks rohkesti rõõmu ja palju ajawiidet, kui tellite neile kuukirja «LASTE RÕÕM».

Eesti Draamateater

Laupäeval, 22. skp., kell ½8 õhtul „Suvi" 43-dat korda.

Pühapäeval, 23. skp., kell ½3 p. l. „Kevad" 105-dat korda.

Pühapäeval, 23. skp., kell ½8 õhtul „Daam kameeliatega" 43-dat korda.

Töölisteater

Täna „Tootsi pulm" 14. korda.
Algus kell ½8 õhtul. Pääsmed 20—125 senti.
Laupäeval „Mehe küljeluu" 32. korda.
Pühapäeva päeval „Tootsi pulm" 15. korda.
Pühapäeva õhtul „Kolmekrossi ooper" 19. korda.

Lilian Looringi balletistuudio etendus

on teisipäeval, 25. skp., Saksa teatris. Peale pr. Looringi esinewad Leida Peets, Agda Horregaard, Lee Aare, Tia Vaike ja Evald Esko ning Leo Melts. Kawas on klassilisi, karakter- ja eksootilisi tantse ning uus juudi grotesk.

Kammermuusika kontsert

Täna õhtul kell 8 kaub.-tööstuskoja saalis antakse Eesti Kammermuusika Seltsi kontsert.

Kawas: W. Mozarti, N. Gade, Fr. Chopini, Fr. Liszti, A. Kapp'i, A. Gretšaninovi ja t. helitöid keelpillide orkestrile, kwartetile ja solistidele.

Kontserdi algus kell 8 õhtul.

Raadio

Reedel, 21. jaanuaril.

16.55 reklaam. 17.05 lastejutud. Gert Helbemäe muuldemäng „Jäälilled". 17.35 Türi: Jääteade ja heliplaate. Tallinn ja Tartu: Heliplaate. 17.50 põllumajandusliket päevaküsimustest. 18.00 loomaarst Herman Talts: Lammaste talwine ierwishoid. 18.15 operetimeister Oskar Strauss. (Heliplaadid.) 18.40 päewaundideid. 19.00 õige aeg. Ilmateade. Hinnanoteeringud. Homne saatekawa. 19.10 talisportidst. 19.20 Kullofonimuusikat. Wolfgang Pachsa. 19.40 sisepoliitiline ringwaade. 19.55 muusikat kohwikust „Kultas". 20.30 aktuaalne kümneminutit. 20.40 koloratuur-laule. Helen Michelson (sopran). 21.00 Karl Jungermann: Eestlase usundist. 21.20 orkestrikontsert. RM orkester Juh. prof. R. Kull. 22.00 õige aeg. Päewaundideid. 22.10—23.00 orkestrikontsert. (Järg.) RM orkester. Juh. prof. R. Kull.

Raadiosaatejaama „Nõmme K. L. S." saatekawa:

Reedel, 21. jaanuaril.

15.00 heliplaate. 16.00 heliplaate ja teateid

Laupäewal, 22. jaanuaril.

7.00 äratusmäng. Wõimlemine. 7.20 hommikkontsert heliplaatidelt. 8.15 hommikpalwus Jaani kirikust. 8.35 Türi: Jääteade ja heliplaate. Tallinn ja Tartu: Heliplaate. 9.00 perenaistele. Turuteade.

16.55 reklaam. 17.05 mudilastele. Lugu wõõdilisest näitlejast. 17.20 loomad muusikas. (Heliplaadid.) 17.35 Türi: Jääteade ja heliplaate. Tallinn ja Tartu: Heliplaate. 17.50 Jüri Sumakow: Henrik Wisnapuu ja tema looming. Wenekeelne loeng näidetega. (Tartust.) 18.10 ajawiitemuusika. RM orkester. Juh. F. Nikolai. 18.40 päewaundideid. 19.00 õige aeg. Ilmateade. Saatekawa ülewaade. 19.10 muusika nädalalõpuks. RM orkester. Juh. F. Nikolai. 20.00 wana tantsumuusika. Mängiwad „Lõbusad welled". 20.45 lugemistund. F. Moor loeb Richard Janno jutustusest „Kaks ja üksainus". 21.15 lõbus laupäewa-õhtu. Kirew sõnalis-muusikaline saade. 22.00 õige aeg. Päewaundideid. 22.10—24.00 ajawiite- ja tantsumuusika. Kurt Strobeli orkester „Gloriast" ja heliplaate.

Laupäewal, 22. jaanuaril.

15.00 heliplaate. 15.30 noortetund — Rahumäe algk. õpilasi. 16.00 heliplaate ja teateid.

Pühapäewal, 23. jaanuaril.

8.30 äratusmäng. Wõimlemine. 8.50 K. Woik: Piimaühingute päewaküsimusi. 9.10 põllumajanduslikke teateid 9.15 hommikkontsert heliplaatidelt. 9.50 Tallinna ja Türi: jumalateenistus Jaani kirikust. Õpetaja A. Tähewäli. 10.00 Tartu: jumalateenistus Maaraja kirikust. Õp. Woorenaa. 12.00 Charpentier: sümf. draama „Poeedi elu". 12.40 H. Kompus arutab saatekawa-küsimusi. 12.55 klaverisoolosid. Anja Klaas-Glaas. 13.25 J. Tõnowa loeb A. W. Bellegarde'i mälestustest Eestimaa tubernerina. 13.45—15.00 lõunamuusika. Mängib trio: H. Schütz (wiiul), A. Warand (tšello) ja K. Sillakiwi (klaver).

16.50 reklaam. 17.00 lähiekohti wabaharidustööst. R. Ruus: Õpiringi ajutamisest ja töökorraldusest. 17.20 kohwikmuusika. Mängib kohwikust „Kultase" ansambl. 18.00 mag. A. Perandi: Mõisnik talupoja eestkostjana kohtus Roosi ajal. 18.20 muusikat ajawiiteks ja tantsuks. 19.00 õige aeg. Ilmateade. 19.05 wana tantsumuusika heliplaatidelt. 19.40 lugemistund. Jakob Liiwi (surn. 17. jaanuaril s. a.) mälestuseks. 20.10 itaalia klassikalist muusikat. RM orkester. Juh. prof. R. Kull. 20.40 reporiaaž riigihoidja-nimelistest teatejuusaamisest Walklasse — H. Mikkin. 21.00 „Onneinglike". W. Bromme operett, ringhäälingule kohandanud A. Ükip. 22.00 õige aeg. Päewaundideid 22.10—23.00 tantsumuusika „Estonia" walgest saalist — J. Pori orkester.

Raadiosaatejaama „Nõmme K. L. S." saatekawa:

Pühapäewal, 23. jaanuaril.

15.00 heliplaate. 15.30 rohuteadlase Heinrich Tekeli westlus koduapteegist. 15.45 kandlemuusika — Robert Wiiismaa. 16.00 heliplaate ja teateid.

Esmaspäewal, 24. jaanuaril.

7.00 äratusmäng. Wõimlemine. 7.20 päewaundideid. 7.20 hommikkontsert heliplaatidelt. 8.15 hommikpalwus — õp. H. Karm. 8.35 Türi: jääteade ja heliplaate. Tallinn ja Tartu: heliplaate. 9.00 Tallinn ja Türi: turuteade.

16.50 reklaam. 17.05 inglise keel algajatele — mag. J. Silwet. 17.35 Türi: jääteade ja heliplaate. Tallinn ja Tartu: heliplaate. 17.50 perenaistele. Anna Imalaewa: Wäsimus ja selle wältimise wõimalused. 18.10 mandoliinimuusika. Kirillowi kwintett. 18.40 päewaundideid. 19.00 õige aeg. Ilmateade. Hinnad. 19.05 taimekaitseteateid: rotitõrjest. 19.15 tšellosoolosid. Tadeusz Lisan Warssawist. 19.45 O. Urgart: Rahwuslikud teadused eesti wanemas ajakirjanduses. 20.05 tantsumuusika. RM orkester Juh. F. Nikolai. 20.40 RM direktor insp. F. Olbrei raadioweestlus. 21.00 ajawiitemuusika. RM orkester. Juh. F. Nikolai. 22.00 õige aeg. Päewaundideid. 22.10—23.00 instrumentaalkontsert (XIV). Seletusi — A. Üksip.

Mis tuleval nädalal huvitavat?

30. jaanuaril saab 60-aastaseks kirjanik A. H. Tammsaare. Sel puhul korraldab ringhääling laupäewa õhtul aktuse, mille kawas on kõne, näiteid kirjaniku loomingust ja muusikalist ettekandeid. A. H. Tammsaarele on pealeselle pühendatud jamal päewal kooliraadio-saade ja lastetund. Pühapäewal aga mälestab ringhääling äsja lahkunud kirjanikku Jakob Liiwi lugemistunniga tema töödest.

Muusikalistest saadetest tuleb esmajoones mainida kolmapäewast fümfooniakontserti „Estonia" kontsertsaalist, mida juhatab külalisena tuntud jaksa dirigent W. Schultz-Dornburg. Kontserdil kuuleme Schuberti sümfooniat nr. 7, c-duur, meil wähetuntud Pfitzneri awamängu „Kätchen von Heilbronn", Regeri „Mozarti-wariatsioone" ja Brahmsi „Akadeemilist piduawamängu".

Sümfoonilistest muusikasaadetest heliplaatidelt wäärib mainimist Charpentier sümfooniline draama „Poeedi elu". Eriti olgu tähelepanu juhitud selle sümfoonilise draama IV waatuse kaunile osale: Pidu Montmartre'is. Teisipäewal on wõimalus kuulata Rimski-Korsakowi kaunist sümfoonilist „Scheherezaad", milleks komponist on walanud helidesse 1001 öö muinasjutte. Muusikaõpradе tähelepanu olgu juhitud weel esmasp. esitatawale Tšehaikowski ainukesele wiiulikontserdile D-duur, mis on üks kauneimaid wiiulikontserte, aga ka raskeimaid, mistõttu jeda kuuleb üsna harwa.

Ooperiõpradel awaneb neljapäewal wõimalus kuulata Donizetti ooperit „Don Pasquale". Seda ooperit peetakse Donizetti parimaks teoseks. Eriti nauditawaks teeb ooperi selle esitajate hea koosseis: Milano „La Scala" solistid eesotsas tenor Tito Schipaga.

Wälisjolistidest kuuleme esmaspäewal Tadeusz Lisanit Warssawist, kes esitab tšellosoolosid.

Kuuldemängudest on reedel kawas Aino Kallase tugewapingeline draama „Patseba Saaremaal". Kergemat meelelahutust ihkajaile on aga pühapäewal kawas W. Bromme operett „Onneinglike" ja triokontserte ning rida heliplaadisaateid.

Lõpuks olgu tähelepanu juhitud sellele, et saateagades on tehtud mõningaid muudatusi, mis on ajutunud otstarbekohaseks. Nimelt on hommikused päewaundided edaspidi kell 7.20 ning noortetund laupäewal kell 17.05 ja mudilastetund neljapäewal kell 17.50. Ringhäälingus selgitab mitmesuguseid saatekawasse puutuwaid küsimusi lähemalt saatekawa juhataja H. Kompus pühapäewal kell 12.50 päewal.

Riigikohus

Administratiiw-osakonna awalikul kohtuistungil 11. weebr. 1938. a. kell 10 homm. Tallinnas on arutusele määratud järgmised toimetused: Eesti Maapanga Ametn. Kogu, Rudolf Kuris, Frieda Pedak ja Iwan Muhin, prow. Julius Lill, Roman Tawast, Friedrich Kaupa, Hans Schönberg, Carl Wolde, Robert Holst ja Ado Roosiorg, Friedrich Albrecht, a.-j. „Robert Holst ja Ko.", Johan Knoop, Percy Röpenack, Alekšander Knoop.

Kriminaal-osak. awalikul kohtuistungil 2. weebr. 1938. a. kell 10 homm. on arutusele määratud: August-Albert Nokkuri, Anna Kahro, Eduard Kibina, Ralf Lukki, Andrei Honczari, Roman Trifanowi, Anna Lumila, Walter Jukka, August Kalbergi, Roland Petersoni, August Praakli, Oskar Hennu, Elmar Pedajase, Artemy Kimalase, Mihkel Kolumbuse, Oskar Katteli, Mihkel Kimmeli, Richard Keerdi, Hugo Eichorni ja Ida Eichorni, Juhan Pehki ja Linda-Elwine Mändmetsa protsessid.

Viimsi tuleõnnetute heaks

annetas raudteelane Alekšander Niinso „Päewalehe" toimetuse kaudu 3 krooni.

Argentiina Punase Risti üleskutse

Eesti Punase Risti presidendile laabus P. R. Liigkaudu Argentiina Punase Risti nuceaasta-terwitus, milles kutsutakse üles kõikide maade Punase Risti seltse pingutama jõudu selleks, et rahwad ja riigi ometi kord saawutaksid oma ihaldatuima sihi — ükse meele, õiguse ja rahu wõidu.

Politseipeegel

Vargus sadamas. Aarde tän. 29—4 elav Reinhold Pihlik võetakse vastutusele seepärast, et ta sadamas Portugaalia aurulaev „Punguelt" varastas 2 manilla trossi 20 kr. väärtuses.

Lärmitseja Narva maanteel. Restoran „Rooma" ces ja hiljem 2. politsejaoskonnas lärmitses eile Pärnu tän. 9—5 elav Armin Leesfeldt. Teise protokolsai sama mees seepärast, et ta alul esines vale nimega, all, nimetades end Harry Palusaluks ja Karisaluk.

Vargus Meriväljal. Pärnu maantee 39—2 elav Konstantin Pedusaar avaldas politseile, et tema kuu Meriväljal on murtud sisse ning varastatud 31 k 40 sendi väärtuses mitmesugust kraami.

Varastati hoovi jalgvärav. Majaka tän. 17—elav Johannes Ringmaa avaldas politseile, et ö vastu neljapäeva on varastatud tema hoovi jalgvär 20 kr. väärtuses.

Laul tõi protokolli. Ööl vastu tänast päeva l mitses ja laulis Tartu maantee 37 asetseva ma juures roppu laulu Heinrich Eduard Reidmaa, ke elukoht Narva mnt. 10—1-a.

Joobnud isikuid paigutati politsiarestimajja 9.

Vastutav toimetaja J. TAKLAJA.
Väljaandja Tallinna Eesti Kirjastus-Ühisus.

Tunnid

Teie vajate head

inglise, prantsuse, jaksa ja wene keele õpetajat — pöörge Olewimägi 6—3, õnet. kella 11—1 ja 5—7.

Laulutunde

anname algajaile ja edasijõudnuile kergesti arusaadawal õpetwiisil. Saue tän. 15—5. M. Kljuščinsky.

Inglise, prantsuse, saksa, wene, itaalia ja hispaania keelt õpet. kõrgema. har. meesõp. (ka väik. grupp.)
Berlitzi ja Mertneri
meet. kiiresti ja põhjalikult rääkima. Ladina k. tunnid. Tõlked. Tatari tän. 24—6.

Annan
saksa keele
tunde lastele ja täiskaswanuile. Nõmme, Seene tän. 3-a, õnetraat õ22-69

VILMA VAHTRIK

Klawerioõpetaja ja soatja. Rulkowiuse 18—7, tel. 480-42.

Ladina keele head
tunniandjat

waja, kes gümn. kursuse ulat. tunde kodus käies Willardi tän. wõib anda. Teat. jlt. „15/8575".

Daamid, kes õpetab kiires korras
saksa keelt
täielikult rääkima? Teat. jlt. „26/8586".

Wilunud keeleteõpetajanna annab õpilastele ja täiskaswanuile
tunde
prantsuse, jaksa, inglise ja wene keeles, airab järele kõik. ja gümn. kawa ulatuses. Gonsiori tän. 10—2 (ülewal korral) puuhoowi wastas. Rääkida 12—2 ja 8—9 õhtul.

Jaapan
wene keele
ära õppida soowijate wastuwõttu. Tina 19—4. Wastuwõtt iga päew peale kolmapäewa kella 7—9 õhtul. Hind kokkuleppel.

Vene keelt

õpetab üksikult ja gruppides, ka riigiteenijaid ja sõjawäelasi valmistab ette eksamiks kõrgema haridusega, kutsega, kauaaegse praktikaga koolides naisõpetaja. Raua 47—4, kella 4—6.

Matemaatika

on kerge; kui temast aru saada. Õdawad tunnid. Wabriku tän. 1—5. Tulla õhtul alates kella 16.00.

Masinakirja

kiirkursused ja harjutused.
Harju 35—1

Kes wõib kiiresti
saksa keele

rääkimise selgeks õpetada preilile? Soowi korral wõib wastu wene keelt õpetada. Teat. jlt. „16/9416".

Wilunud filoloog annab
ladina, greeka ja saksa
keele tunde. Kl. 9—10 ja 2—4 S. Karja 4—8.

Saksa keele

tunde annakse hästi ja usiawali. Wana Kalamaja t. 7—4.

Tööotsimised

Noormees

palub tööd, varem töötanud aedniku ja pagari juures. Kirjad slt. „11/8611".

Korralik 16-a.
noormees

otsib tööd ükskõik mis alal. Kirjad slt. „19/8619".

Lp. tööandjad!
Palun, wõimaldage korralikule maatütarlapsele mingisugust tööd, kas wabrikusse wõi söögisaali nõudepesijaks, wõin olla ka majateenija, lepin kõigega. Kirj. pal. slt. „33/8593".

Majandusharidusega
neiu soovib

kiiresti kohta. Pal. teat. kirj. slt. „30/9350".

Aus töökas

naine palub passikohta wõi kraamijaks, on kõigega rahul, tööd ei põlga. Kirjad slt. „31/9351".

Lp. töösturid!

Kes teist wõimaldaks 22-a. täiesti karsk. mittesuitset. noormehele kiiresti mingisug. tööd? Kirjad pal. slt. „37/9357".

Wilunud
nõudepesija

palub kohta wõõrastemajja. Kirj. slt. „35/8595".

Keskealine naisterahwas palub
kraamijaks,

pasjijaks kun-, päewa- wõi tunniwiisi. Kirj. jlt. „27/9347".

Auto-montöör-

lukusepp pikemaaegse praktikaga otsib kohta. Pal. teat. kirjal. jlt. „36/9316".

27-a. karske korralik
pagar

otsib kohta. On wilunud leiwa-, peenleiwa- ja saiaküpsetaja. Kirj. Püüri, postk. 18.

Korralik tööstas
maatütarlaps

soowib pasijakohta wõi ükskõik mis tööd. Kirj. pal. kuni 22. jaan. jlt. „22/9302".

Naiskokk

wajab kohta söögisaali wõi restorani, tunneb külma ja jooja kööki. Pal. kirjal. jlt. „32/9312".

Wilunud
1-b-liigi autojuht
soowib kohta, on nõus ka provintsi sõiduks. Kirj. pal. slt. „17/8617".

Tehnikaülikooli ehitustehnika
üllõpilane
soowib abilise-joonestajakohta arhitekti wõi ehitusinseneri juure. Lahked pakkumised pal. saata slt. „1/8601".

Noor tütarlaps palub
õpilaseks
ärisse (ennem olnud), tööstusse wõi kuskile mujale. Kirj. slt. „4/8604".

Korralik neiu
palub teeniistust rätsepa käealuseks, kuskile tööstusse wõi majateenijaks. Kirjad jlt. „13/9333".

Õppinud
aednik-meister
a./alal otsib kohe kohta. Puukoolide alal töötanud ärijuhina, tunneb põhjalikult moodsat aiandust illustratiwatusega. Kirjal. pärida T. Linnawalitl. Agronom, telef. 473-86; ijatl. telef. 451-01.

Korralik eestaoskaja
neiu otsib
Nõmmele wasikohta mõneks päewaks nädalas. Kirj. pal. jlt. „6/9326".

Masinaehituse ja remondi alal wilunud lukusepp-
mehaanik
otsib kohta. Wõimeline töökoda juhatama, warem abimeistrina töötanud, tunneb ka elektriala. Tunnistused-soowitused olemas. Pakkum. kirjal. jlt. „26/9306".

Tütarlaps

palub pasijakohta. Kirj. jlt. „29/9349".

Kes õpetaks

autoasjandust praktiliselt? Teatada jlt. „11/9331".

Aus korralik
maatütarlaps

palub teeniistust roiduainekauplusse, perenaiseabiks wõi muud. On kõigega rahul. Kirj. jlt. „4/9364".

Korralik tööstas
maatütarlaps

palub teeniistust tööstusse wõi majateenijaks. Tõsine palwe. Kirjad jlt. „27/8627".

Lp. õmblejad!

Palun wõimaldage töökale hoolsale neinle täeakursikohti weebruari algul wõi edasipidi. Palun kohe teatada kirj. jlt. „25/8625".

Wilunud
tuhvlitegija

palub wastawat tööd. Kirj. jlt. „36/8636".

Prowintsist jõitmd
kondiiter

soowib kohta abilisena, on ka iseseiswalt töötamud. Kirjal. jlt. „14/9374".

Korralik karske mittesuitsetaja
maanoormees
soowib woo- wõi kaubamajanale tööliseks (on enne olnud) wõi automontööriks. Kirj. jlt. „22/9382".

Korralik tütarlaps palub
teenistust,

walitsejs eestri ja wene keelt. Kirj. jlt. „15/9415".

Korralik eestaoskaja
neiu otsib
Nõmmele wasikohta mõneks päewaks nädalas. Kirj. pal. jlt. „6/9326".

Masinaehituse ja remondi alal wilunud lukusepp-
mehaanik
otsib kohta. Wõimeline töökoda juhatama, warem abimeistrina töötanud, tunneb ka elektriala. Tunnistused-soowitused olemas. Pakkum. kirjal. jlt. „26/9306".

Tütarlaps

palub pasijakohta. Kirj. jlt. „29/9349".

Kes õpetaks

autoasjandust praktiliselt? Teatada jlt. „11/9331".

Aus korralik
maatütarlaps

palub teeniistust roiduaineekauplusse, perenaiseabiks wõi muud. On kõigega rahul. Kirj. jlt. „4/9364".

Korralik tööstas
maatütarlaps

palub teeniistust tööstusse wõi majateenijaks. Tõsine palwe. Kirjad jlt. „27/8627".

Lp. õmblejad!

Palun wõimaldage töökale hoolsale neinle täeakursikohti weebruari algul wõi edasipidi. Palun kohe teatada kirj. jlt. „25/8625".

Wilunud
tuhvlitegija

palub wastawat tööd. Kirj. jlt. „36/8636".

Prowintsist jõitmd
kondiiter

soowib kohta abilisena, on ka iseseiswalt töötamud. Kirjal. jlt. „14/9374".

Korralik karske mittesuitsetaja
maanoormees
soowib woo- wõi kaubamajanale tööliseks (on enne olnud) wõi automontööriks. Kirj. jlt. „22/9382".

Korralik tütarlaps palub
teenistust,

walitsejs eestri ja wene keelt. Kirj. jlt. „15/9415".

Soovitame oma töökodades heast paberist, maitserikkalt, tugevas köites valmistatud igasuguseid

äriraamatuid

ja valikurikkas headuses kõiki

kontoritarbeid ja paberkaupu

„Päevalehe" raamatukauplused

S. Karja t. 23, kõnetr. 446-11, 446-25,

Pikk t. 2, kõnetr. 428-83.

Tallinna Eesti Kirjastus-Ühisus

Cand. rer. merc. HANS MARGENS
RAAMATUPIDAMISE KURSUSED
Põhjalik, kiire ja odav õppeviis. Uute õpilaste wastuwõtt kella 3—9 õhtul Viru tän. 14—8 kuni 24. jaanuarini. Kõnetunnid 11—1 ja 5—7.

KUULUTAJAILE TULNUD KIRJAD

20. jaan. sisse tulnud kirjad.

1/8361	6	1/8441	4	21/7661	1	22/9062	53
1/8001	1	1/9001	3	22/8222	1	22/8342	2
1/8481	1	1/8281	1	22/8462	2	22/8182	1
1/8201	2	2/9002	6	22/7782	2	22/8382	1
2/8282	3	2/8202	3	23/9063	1	23 8383	2
2/9042	4	2/8448	1	23/8503	4	23/8423	2
2/8042	1	2/6402	1	23/9963	1	23/6423	1
3/8123	6	3/8363	3	23/7863	1	23 8183	1
3/7563	1	3/8283	2	23.7703	1	24/8465	1
4/8324	2	4/6484	1	24/8304	1	24/8104	1
5/8245	1	5/8165	2	24/7784	1	24 7984	1
5/9085	1	5/8325	26	25/8465	20	25/8425	2
5/8285	1	5/6525	1	25/8145	3	25/7585	1
5/8365	1	5 9045	1	26/9066	1	27 8467	2
6/8126	1	6/8286	5	27/7787	4	27/6467	1
6/9046	4	6/8326	1	28/8188	3	28 8348	2
7/8367	3	7 8487	2	28/7788	1	28 9028	1
7/9047	1	7/8327	1	29/8349	24	29/9029	28
8/8328	20	8/9088	3	29/9069	2	29/2029	1
8/8488	8	8 8448	2	29/7869	1	29 7949	1
8/7728	1	8/8368	1	30/850	1	30/8350	10
8/7328	1	9/8449	2	30/8190	1	30/8430	1
9/8009	5	9 8329	1	30/9030	2	30 7870	1
9/8129	1	10/8210	4	30/8230	1	30/8470	1
10/8370	22	10/9050	1	31/8271	6	31/8391	4
10/8353	1	10 6450	1	31/7991	1	31 8354	1
11/8371	19	11/9051	7	31/7191	1	32/8272	70
11/7851	2	11/6371	1	32/8352	71	32 8192	1
11/7611	1	11 7891	1	32/8312	3	32 8032	1
12/8252	1	12/9052	3	32 8325	1	33/8153	5
12/5812	1	12/8452	1	33/8513	5	33 8193	1
13/8493	52	13 8293	7	33/8393	1	33 8353	2
13/8413	1	13/8253	5	33 8473	1	33/6393	1
13.9013	1	14/9014	2	33 8073	1	34 8354	4
14/8294	1	14 8334	3	34/8034	2	34 9074	3
14/6414	1	14/8494	1	34/8394	2	35/7875	2
14/8414	1	14/6334	1	35/8395	14	35/6435	4
15/8495	4	15 8335	5	35 8155	2	35 8235	1
15/9055	3	15/8175	2	35/8475	2	35/8895	1
15/8095	1	16/1291	1	36/9076	2	36/6516	3
16/9056	12	16 9016	4	36/8476	4	36 8316	1
16/8176	2	16/8296	3	36 8516	2	36/8276	1
16/8336	1	16/6456	1	37/8477	7	37 8397	1
16/7576	2	17 8497	12	37/8475	1	38 8438	6
17/8257	3	17/8337	6	38/8138	1	38/8318	3
17/8137	2	17/9017	2	38/6438	1	38 8158	1
18/8098	9	18/8218	1	38/8358	1	39 7851	1
18/5938	1	18/8298	9	39/9039	2	39/9079	3
18/8338	3	18/8418	1	39/7679	1	40 8120	1
18/8138	1	18 9018	1	40 9040	1	40 8360	4
18/8378	3	18/6258	1	40/6280	1	40/8080	1
19/8379	2	19/8339	6	40/7760	2	40 8280	4
19/8179	7	19 8499	2	40/9040	1	40 8040	1
19/8099	7	19/8259	1	A. 427	2	A. 119	2
19/7859	3	19/7739	1	A. 392	1	B. 193	1
20/9062	1	20/8180	2	B. 222	2	B. 221	5
20/8340	1	20/9020	3	A. 339	1	M. 1291	1
20/8100	1	21/8189	1	R. 1110	3		
21/8101	3	21/6461	1				
21/7541	2	21/8301	1				

Kokku 830 kirja.

Laste Rõõm on laste õnn!

Lp. tööandjad!

Palun wõimaldage woorele puhujeammaatajale naisele pasijakohr ükskõ junre. Keedab hästi. Kirjad jlt. „33/9393".

Täiskarske 23-aastane
maapoiss

soowib mingit tihtiat kehalist tööd ükskõik mis alal. Teatada jlt. „32/9392".

Hea põllumees

iahab innremaasje tallu kohta tööde juhatajaks, tunneb aiatööd, naine wõib karjata majapidamises kaasa töötada. Pal. teatada jlt. „38/9398".

Wilunud
majateenija
otsib kohta, wõib isiseiswalt perenaine olla; peseb, keedab, armastab lapsi. Soowi korral wõib oma korteriš käia. Kirj. jlt. „4/9404".

Kaubanduskooli haridusega prl. 24-aastane, soowib wabanenud
noormees

otsib tööd kirjalike tööde alal (kontorisse, kanfeleisse) wõi töösõnuse wõi äriekspeditiisioni. Warem töötanud kanfeleis ja ekspeditsioones. Teat. jlt. „24/9424".

Tütarlaps

palub mingit teenistust. Pal. teat. jlt. „18/9378".

Töötas neiu
palub kohta

iiskõik mis alal. Heoringa tän. 17—11.

Korralik maanein
palub kohta

perenaiseabiks wõi iiskõik mis alal, on rahul kõigega. Kirjad ühes tingimustega jlt. „7/9447".

Keskkooli haridusega prl.
otsib kohta

äriise, kontu, ettekandjaks wõi toiduainekauplusse. Ei põlga tööd, walitsen keeli. Kirj. jlt. „21/9384".

Raamatupidaja-korrespondent

kauaaegse praktikaga, otsib tehjwat wõi ajutiit teenistust. Walitsen keeli, tunneb masinakirja. Pakkum. pal. jlt. „1/9441".

Lp. tööandjad!
Palun kas on wõimalik tütarlapsele, keda on tabamid juur õmmetus, iiskõik mis tööeest wõimaldada oma todust käies; iiskõik mis, kas töösõnuse, kraamijaks, joofsmiidrukuks. Head soowitused. Haige ema on toita. Kirj. jlt. „14/9414".

Kaks haritud
preilit
soovivad
koos ärajõiduks kohta puhwetisse wõi ettekandjaks. Töös täiesti wilunud. Teat. jlt. „29/9389".

Töötas noormees
palub kohta
garaažhi, ladusse wõi junkjuri juure, wilunuss kõigi aladel. Kirj. jlt. „20/9420"

Korralik aus puhujeammaatajа noor naine palub
teenistust,
oma korterist käimisega. Kirj. jlt. „19/9419".

Maaneiu

palub majateenijakohta; keedab, armastab lapsi, on aus, puhas, korralik. Wõib maale taluperenaisels, tunneb talumajapidamist. Kirj. jlt. „11/9411".

Juuksur

soow. kohta, teeb weidi tantsilokke, wõib ärajõiduks. Kirj. jlt. „4/9444".

Kaks töökat noormeest
otsivad tööd.

Tööd ei põlga. Kirj. jlt. „32/9472".

Wilunud wäisepaabiline
soovib kohta

tööturu, rätsepa juure, wõi meeshamini sõjawäetööstusse Kirj. jlt. „27/9467".

Lp. tööandjad!

Kas teeäri ei leidu enam mingit tööd anfale neinle? On rahul kõigega, wõib ka olla ärajõiduks. Kirjad pal. jlt. „36/9436".

Noor neiu
soowib kohta kas erieland-jaks, toatüdrukuks, perenaiseabiks, ütitreenijaks wäitemaasje perekonda. On lõpetanud majapidamiskooli, omab tunnistuse endiselt kohalt. Teatada jlt. „33/9473".

Noor tütarlaps
otsib kohta
tööstusse wõi pasijaks, on kõigega nõus. Kirjal. pal. jlt. „34/9431".

Puudustkannataja ema palub enna 17-a.
pojale kohta
kas lukusepatöörita wõi muujale. On tõsijes puudujes. Halastage ja aidake. Mehaanika 5—4.

Korteriotsimised

Soowitakse
tööstusruumi,

põrandapinnaga 100—200 m². Pakkum. jlt. „25/9265"

Lasteta abielupaar otsib ühetoalist köögiga wõi pliidiga
korterit

Pakk. kuni 29. jaan. slt. „15/8615".

Wäike perekond otsib 2—3-toalist
korterit

korralikku majja. Ettemaks wõimalik. Kirjad slt. „2/8602".

Korralik waikne günm. meesabiturient soowib kohe wäikest waikset tuba, wõib ka läbikäidawa olla, korralikku perekonda, kuniüriga kuni Kr. 10. Soow. 4. linnajaos, Kadrioru raj. wõi Tondilt Nõmmele. Teat. kuni laup. kl. 2 p. jlt. „17/9337".

Kellel on ära anda
pagariäri

wõi töötuba, teat. slt. „18/8618".

Wõimaldage õppiwale neinle
prillkorter
korteri korraswõu eest wõi kaasüüriliseena. Teat. jlt. „20/8580".

Korterit

soowin, 2 tuba ja köök. Teat. Saue tän. 6—1.

Abielupaar (riigiteenija) wajab 2 toa ja köögiga
korterit.

Teat. jlt. „34/9394".

Korteriotsijad!

Kuulutuste kaudu „PÄEVALEHES" on soovitud korter Teil varsti käes.

Tehnikumi õpilane soowib
korterit

waikesõse perekonda, ühes täielise kostiga (Kr. 32.50 kuus), 4. wõi 5. linnajakku. Kirj. jlt. „12/9872".

Kindlas ameitis käija lasteta perekond otsib päikesepoolset sooja
korterit
3, 4 tuni 5 toaga, köögiga jne., mitte läbikäidawad. Tingimused palun ära anda jlt. „37/9397".

Lasteta abielupaar otsib
korterit

— 1—2 tuba köögiga, kohe wõi 1. weebruariks, autogaraažiga wõi ilma. Kirj. jlt. „26/9426".

Möbleeritud tuba
wajalwad kiiresti 2 kindlas teenistuses korralikku noormeest. Teat. pal. kuni 25. jaan. jlt. „2/9442".

Kindlas ameitis üksik proua otsib sooja
mööbliga tuba

wanni ja wäikese köögi iarwitusega. Hind kuni Kr. 25. Teat. jlt. „B. 241".

Riigiteenija, raudteelane, 2-liikm. perek., soowib kohe üheroalist
korterit
Palun teatada kuni 24. jaanuarini jlt. „27/9427".

Wajatakse mööblitööstuse
ruume,
põrandapinnaga 70—80 r.-m. Soowitaw ühes elukorteriga. Teat. jlt. „20/9460".

Wajan
puduäriruume

kas linna siise wõi turu ümbrusesse, niiüd wõi edaspidi. Teatada pal. jlt. „35/9435".

Kaks kindlas teenist. preilit soowiwad ühetoalist
korterit

wõi eraldi sisseküiguga tuba niiüd wõi edaspidi. Kirjad jlt. „17/9457".

Korteripakkumised
TALLINNAS

Ametiskäija naisterahwas wõib
kaasüüriliseks

tulla Liivamäe tän. 42—7.

Korter

— 3 tuba, köök, W. C., keskküte, Kr. 45.— ühes küttega välja üürida Oskari tän. 75 (Pelgulinna omnibus)

Wäheie mööbliga päikesepoolne
tuba
wälja üürida. Widewiku t. 16—1.

Wäike üheroaline
korter
üksikule korralikule inimesele wälja üürida. Teateid saab Koidu tän. 116—2.

Kaasüüriliseks

wõib tulla üksiku wanema naisterahwa juure. Teaks ka ilus juur ruba saada. Läbi rääkida Suurtüki tän. 2, puduvoes.

Väike tuba

pliidiga välja üürida. Küsida Kesk Kalamaja tän. 4, töötoast.

Kaasüüriline,

mõesterahwas, kindlas töös, wõib tulla kaasüüriliseks. Willardi 6—6.

Ilus suur tuba
Kreutzwaldi t., ilma mööblita, keldrikorrega, wanni tarwitusega, eraldi sisseküiguga, inrell. korral. üürnikele ära anda. Küüida telef. 302-24, kella 9—11 ja 3—7 päralt lõunat.

Tehnikumi õpilane soowib
korterit

waikesõse perekonda, ühes täielise kostiga (Kr. 32.50 kuus), 4. wõi 5. linnajakku. Kirj. jlt. „12/9872".

Kindlas ameitis käija lasteta perekond otsib päikesepoolset sooja
korterit
3, 4 tuni 5 toaga, köögiga jne., mitte läbikäidawad. Tingimused palun ära anda jlt. „37/9397".

Lasteta abielupaar otsib
korterit

— 1—2 tuba köögiga, kohe wõi 1. weebruariks, autogaraažiga wõi ilma. Kirj. jlt. „26/9426".

Möbleeritud tuba
wajalwad kiiresti 2 kindlas teenistuses korralikku noormeest. Teat. pal. kuni 25. jaan. jlt. „2/9442".

Kindlas ameitis üksik proua otsib sooja
mööbliga tuba

wanni ja wäikese köögi iarwitusega. Hind kuni Kr. 25. Teat. jlt. „B. 241".

Riigiteenija, raudteelane,

Tööpakkumised

Wajatakse
apteegi-praktikanti
(näister.) wähemalt paariaastk. praktikaga. Soowitawalt. Kunda, apteek.

Majahoidjat
keskküttega majasse tarvis, kes on võimeline tegema jooksvaid parandustöid. Pakkumised elulookirjeldusega slt. „22/9062".

Wilunud
poleerijat
tarvis, kesjwale tööle. Warblase tän. 5.

Tüdrukut
waja linna ligidale tallu. Kaubelda 21. jkp. kella 10—12 Suur Roosibrantfi tän. 3, hoowis.

Seppa-pealelööjat,
treialit ja lukusepi tohe tarwis. Kirjad slt. „K./125"

Maale korralikku tallu vajatakse kohe korralikku
naisteenijat
hea palga eest. Teatada slt. „36/8596".

Tarvis vastutusvõimelist (sularahas 3000 kr)
laduhoidjat-müüjat.
Kindlustus kahekordne. Palk 120 kr. + protsendid. Soliidsed pakkujad esinegu elulookirjeldusega slt. „28/8588".

Modistin
saab kindla koha, kui laenab 100 kr. kuueks kuuks ja annab kwitseunnistuse, hea maitse ja wõib iseseiswalt töötada. Kirjad pal. slt. „9/9360".

Vajatakse vilunud
keevitajat
Telliskivi tän. 10.

Talusulast
wajatakse Raasiku. Teatada Luise tän. 4—1.

Provintsilinna vaja vilunud
apteegi-praktikanti
vähemalt 3—5-a. praktikaga. Kirjad endise teenistuse aja üle slt. „32/9352".

Tüdrukut
tarwis linna lähedale tallu. Kaub. Harju 30—8, kella 4—5 p. l. ja 9—10 e. l.

Sulast
tallu tarwis. Kaubelda 22. jaan. kella 9—11 Heeringa tän. 25—1.

Sulast
tarwis maale. Kaubelda täna kella 3—5 S. Tartu mnt. 51, hoowis.

Töökas korralik
maaneiu
leiab koha wäikeses peretonnas. Õle 1—1.

Perenaist-teenijat
tarwis maale tallu. Kaupa teha täna kl. 3—5 S. Tartu mnt. 35, hoowis.

Sulast
tarwis linna ligidale tallu. Kaubelda täna kl. 2—5 S. Tartu mnt. 32.

Wajatakse kesjwale tööle
plekiseppa,
wõib ka poolõppinud olla. Teatada Pärnu, Jannseni tän. 40, R. Sirnk.

Lapsehoidjat
tarwis. Kaubelda kl. 10—12 e. l. Prii tän. 15—8.

Linna ligidale tallu tarwis
tüdrukut
Falkpargi 21—14.

Juuksurit
meeste töötöö (soowitaw ka naisteiöö oskus) lauapäewiti wõi alatiseks waja. Kindel palk. Rahu tän. 29.

Ilutikondusmajinal wilunud
töölist vaja
trikoo- ja pesutööstusse. Wana Wiru 15, Koppe pesutööstus.

Wajatakse wilunud
puuseppa
ajutisele tööle. Tulla Tartu mnt. 23.

Tarwis wilunud
ettekandjat
Paldiski mnt. 13, jöögimaja.

Autojuhti
wajan taksole. Wabriku t. 17-b—8.

Waja wilunud
naiskokka,
kes oskab ka hästi walmistada magusaid toite. Kirj. slt. „9/9449".

Autojuhti,
kes tunneb mehaanikat ja masinaremonti, kautsjoniga tuni 500 kr., waja. Saab korralikku palga, kindel töö. Tulla Dunkri tän. 13, elektritööstusse, laup. ja esmaspäewal kl. 16—18.

Wajatakse ajutiselt energilist
sekretäri-agenti.
Teated haridusest, wanusest ja senise tegewuse kohta jaata slt. „22/9462".

Talusulast
tarwis. Kaubelda Pärnu mnt. 60—14.

Püksitegija
soowib käealust. Teateid saab Lõuna 16—25.

Waja kutsetunnistusega
juuksur-preilit
äraõpitud Raahwere-ja meestetöö alal. Kiisida kella 6—7 Pikk 41, juuksetöökojast.

Tarvis preilit
wõi wanemat inimest, kes wõiks 5 wõi 6 tundi päewas algkoolis käiwate lastega aega wiita ja kaolitööga kaasa aidata. Kirjad. slt. „22/8582".

Konserwi- ja kalakauplus wajab
kaastöötajat
ajaniidu kuni 500-kr. kapitaliga. Kirjad slt. „14/9454".

Müüakse



Armatuuridetööstus „REX'i" müügikoht
Vene tän. 8, II korral
Soovitab moodsamaid maitserikkamaid armatuure, laua-, seinalampe, lambivarje jne.

Hea korras
maja
müüa, aastatüür 3000 kr., Nõmme jaoma läheduses. Kirjad slt. „21/9341".

Müüa odavasti 4-lambil.
raadioaparaat
Kirj. slt. „33/9353".

Wanas tuntud headuses
KOHVI
erisegud

Mängude valmistajaile.
Uudne, huvitav, suure leviku wõimeline vineerist valmistatav seltskondlik-ajaviite-, noorsoomäng (mängu valmistamise õigus) müüa. Sooviavald. slt. „40/8600".

Talu müüa,
15 km. Tallinnast, suure tee ja jõe ääres, ühes tükis, suurus 19,5 ha. Teateid saab Harku wallas Hüüru asundusest. Kopli talust.

Talukoht
Läänemaal, raudtee ja jõe lähedal ökaspuumetsaga 28 tiinu, ühes tükis, kohe odawasti müüa. Küsida „Eeka-Maja" tuba 7, kella 11—14.

Krunt
odawasti müüa, suur. 1600 r.-s., Pärnu mnt. rajoonis Diakonissihaigla ligidal, ühes heade kahekordsete majadega, 21 tr. jüld; raha waja 10.000 kr., ülejäänu obligatsioon. 5 aastaks. Soow. kirj. slt. „10/9330".

Müüa
detsimaalkaal,
1200 kg, margawnuga (mitte pommidega), jalgratas, gitarr, rõmwoheegel ja palju muid tööriistu. Kopli t. 16, rauakauplusest.

Chevrolet
2-tonnil. 6-tsil. — 800 kr.,

Chevrolet
4-tonnil. — 1800 kr., ja 6-tonnil. uued autod kohe ladust müüa. K.-m. A. Trumm Kalevi passaash 6, telefon 310-66.

2 mära
müüa, üks neist tiine. Sitwerfi tän. 7—4.

Sik-sak
ja pilumas. ja mitmesugust pudukaupl. järele jäänud kaupa odawasti müüa. Pärnu mnt. 43—2.

Odawasti müüa
2 klubitooli ja sohva K. Kalamaja tän. 8—5, tel. 482-65.

Hästihoitud
Eesti Entsüklopeedia
ja sissemängitud wana wiiul odawasti müüa. Soow. kirjal. slt. „39/8599".

Kontsert-tiibklaver
müüa. Soov. teat. postkast nr. 226.

Ilus antiikne
kroonlühter
(pronks, kristall, sinine klaas) müüa Pikal tän. 66—3, ainult kl. 1—2. Tungiv palve **waheltkauplejaile: mitte tülitada!**

Müüa hea kõlaga
pianlino,
firma „Dietrich". Näha kl. 3—5 p. l. Veizenbergi tän. 4—3.

Müüa odawasti wähe-prunguline „Singer" kabinet-**õmblusmasin.**
Liiwalaia t. 77—2, wõi soow. kirjal. slt. „37/9317".

Odaw
väljamüük
mahwidest ja kasukatest (tunks-, kotik-, oposjum-, mummel ja teistest nahkadest. Gizengoni tän. 6—8.

Mirim Pääsküla jaoma lähedal Kadaka pst. kaks ühesugust metsaga
krunti.
Krundi suurus à 400 r.-s. Teat. saab Tallinnas, Lutri tän. 28—1; kõnetr. 304-47.

Riietekapid
müüa, 3 ukjega. Nõmmel, Pärnu mnt. 168. Tellimised, parandused töökojas.

Krunt
müüa Nõmmel, Rahumäe jaoma juures, suurus 2106 r.-s. wõi 462 r.-s. Teat. saab Tallinnas, Lutri t. 28—1, kõnetr. 304-47, kella 9—11

Väljamüük
grammofoniplaate alates 25 sendist. Kullaseppa tän. 10—2-b. Müük, ost, wahetus, üürimine.

Moodsat mööblit,
nagu: riide- ja puhwetikappe, kirjutus- ja söögilaudu, toole woodeid, tualettpeegleid, öökappe, diiwaneid ja tugitoole ning mitmesugust **prunguitud mööblit, õmblus- ja kirjutusmasinaid, jalgrattaid, peegleid, grammofone,** viiuleid, lampe ja **elektriarmatuure,** pilte ja mitmes. muud kaupa. **soovitame soodsate hindadega. T.L. Pandimaja kauplus,** Narwa mnt. 18, tel. 306-84

Diiwan ja kušett
odawasti müüa. Tellimised ja parandused. Sadulsepatöökoda „Wello", Riine t. 1.

Odawasti müüa mitmesuguseid
raamatuid.
Küisida „Laenuraamatukogust" Raekojaplatsil 18.

Talu
juhuslikult müüa, 80 tiinu suur, hooned uued, hulk palgimetsa, ühes taluga wõi ilma müüa jahu- ja puutöötuse aktsiaid soodsa hinnaga. Harjumaal, Maikülla wallas, M. Sutnik.

Ärge ostke
riietekappe, öökappe, woodeid, tööpinkidu, poole, puhweteid jne., enne, kui olete tutwustanud odawamat ostukohta. Pahlocki mnt. 18, **mööblitöö.**

Päriskrunt,
150 r.-s., odawasti müüa. Oskari tän. 68—6.

Maja
müüa. Teat. saab Metalli tän. 9—2.

Soodsatel tingimustel
pianiino
müüa Wismari 12—8, tulla kl. 2—8 p. l.

„Päevalehe" tellimisi
wõtab wastu iga postiasutus

Ostetakse

Briljante, kuld-, hõbe-, antikasju
ostab kõrge hinnaga
L. Krasnokutsky ja poeg
Kuninga tän 6. telef 431-59

Maja
soovin osta, hinnaga kuni 2 miljonit senti. Teatada kirj. slt. „29/8589".

Soowitakse Tallinnas osta
kinnisvara
ca 30 tr. 45.000 wäärnuses, hüpoteegipanga laenuga. Pakkum. slt. „24/9304".

Soowin osta
kangrutelje.
Teatada kuni 22. jaan. slt „30/9310".

Korteri osta
soovin, 3—5-toal., kõigi mõnusustega. Pakk. kirjal. slt. „14/8614".

Maja
soovin osta, väljamaks 12.000 kr. Pakkum. slt. „27/8587".



Kaalutöösstus „TAARA"
Tallinn, Narwa mnt. 43. tel. 315-09.
Laos suur valik laua- ja detsimaal- **KAALE**
Wanade kaalude rihtimine ja templi alla seadmine.
Wõistluseta hinnad.

Kaks era-sõiduautot müüa
1) Vauxhall 1936. a. mudel, jõjenud 25.000 km, täiesti heas jõidukorras;
2) wanem Citroen, täiesti jõidukorras.
Teateid saab Tartu, postk. 66

Elumuutuse tõttu
müüa
mahagonipuust wanaaegseid mööbleid: iluasjade witriinid, kirjutuslaud toaliga, raamatukapp, postamendid, ümargune kummut peegliga, maarjakaseest pult, laud, toolid, postamendid, juurepääsune krooniühter (pronks kristalliga) ja wäärtuslikud maalid. Narwa mnt. 25—2, telef. 317-11.

Müüa
prunguline riietekappe 2 uksega, lahtiwõetawaid, kummuteid, pärsia pähkel pumaseest punt wineeriga, 2 kuschetti, uued, 2-lainut resformpõhjaga woodid ja randwoodid, odawad. Pärnu m. 54, hoowiwärawast esimene uks.

Päriskrunt,
150 r.-s., odawasti müüa. Oskari tän. 68—6.

Maja
müüa. Teat. saab Metalli tän. 9—2.

Soodsatel tingimustel
pianiino
müüa Wismari 12—8, tulla kl. 2—8 p. l.

„Päevalehe" tellimisi
wõtab wastu iga postiasutus

Ostetakse

Briljante, kuld-, hõbe-, antikasju
ostab kõrge hinnaga
L. Krasnokutsky ja poeg
Kuninga tän 6. telef 431-59

Maja
soovin osta, hinnaga kuni 2 miljonit senti. Teatada kirj. slt. „29/8589".

Soowitakse Tallinnas osta
kinnisvara
ca 30 tr. 45.000 wäärnuses, hüpoteegipanga laenuga. Pakkum. slt. „24/9304".

Soowin osta
kangrutelje.
Teatada kuni 22. jaan. slt „30/9310".

Korteri osta
soovin, 3—5-toal., kõigi mõnusustega. Pakk. kirjal. slt. „14/8614".

Maja
soovin osta, väljamaks 12.000 kr. Pakkum. slt. „27/8587".

Ⓜ



Tallinn-Hamburgi liin
A.-S. Tallinna Laewaühisus
28. skp. k. a. laadib
a-l. „Kodumaa"
Tallinnast Hamburgi.
28. skp. k. a. laadib
a-l. „Kai"
Hamburgist Tallinna.
Edaspidised aewade ekspeditsioonid mõlemas suunas iga kahe nädala tagant. — Kaubatellesandmisi wõetakse wastu ja lähem teateid antakse
A.-S. Tallinna Laewaühisuse poolt
S. Karja 18. tel 426-90.

Ⓜ

Sellega teatame oma lgp. klientuurile, et alates 26. jaanuarist 1938 asub
FIRMA
GRIPOL
uutes ruumides
Rüütli t. 15, tel. 412-60
(Rüütli/Harju t. nurgal, A.-S. Kapsl & Ko äri peal. II korral)
Senise poolehoiu eest tänades palume meil lahk. meeles pidada ka uues asukohas.
Austavalt
F-a GRIPOL
oman N. Läätz.



Uus oivaline jook.
Istandusjook KA-ABA on nüüd Eestiski kõikjal saadaval. KA-ABA on maitselt mõnus kui šokolaad, tervistedendav, kergelt seeditav, ei tekita kõhukinnisust. Valmistus kestab ½ minutit. Laste lemmikjook.



Istandusjook KA-ABA
pakendeis hinnaga à Kr. 0,65 kõikjal saadaval.



Tallinna Eesti Kirjastus-Ühisuse
TRÜKIKODA
Köitekoda
Tsinkograafia
Litograafia
almistavad kõigè kiiremalt ja maitsikkamalt igasuguseid aktsidents-, raamatu-, kivi-, offsett- ja rotatsioonrükitöid, klischeid jo raamatuköitetöid
TALLINNA EESTI KIRJASTUS-ÜHISUS
Tallinn, Pikk tän. 2, telef. äripäevil kl. 9—15. 428-83, pärast seda 428-86

Soowin osta elektri-
puusaagimis-sae.
Kirj. slt. „20/9380".

Soowitakse osta laste
kinoaparaat.
Pal. teatada ühes hinnaga slt. „16/9376".

Ostan iseliikuks tarwituseks naisterahwa prunguind
jalgratta.
Kirjad jaata kuni 22. jaan. slt. „40/9440".

Ostan wähema
maja
Tallinnas, hinnaga kuni Kr. 12.000, wäljamaks Kr. 6000 Teat. slt. „15/9455".

Õiglase hinnaga
ostan ja müün palituid, ülikondi, pandipileteid, raadioaparaate, jalgrattaid, õmblusmasinaid, grammofone jne.
Tartu mnt. 1. Ost-müük.

Soowitakse osta
veoauto
4—4½-tonn. Andmed: firma, mis aastu mudel ja sõidetud km arw ühes hinnaga jaata kirjal. slt. „26/9386".

Soowitakse kohe osta pruugitud kuid töökorras
lihahunt ja kutter,
mahuga 20—40 liitrit. Teatada ühes hinna ja firma nimetusega wõimalikult 23. jkp. Simuna, J. Jürgenthal.

Tarvitatud rauatreipink
soowitakse osta. Müüjail teatada ühes hinna ja suurusega kirj. slt. „37/8597".

Mitmesugust

Tütarlapsed! Noormees soowib
tutvust
Kirjad slt. „20/8620".

Intelligentne riigiametis noormees soowib
tutvust
haritud hingeliste tütarlastega, soov. lühem. kasv. Kirj. slt. „36/9356".

Wälismail wiibiwad ceitlased, ja ka kodumaal soliidsed härrad, teiega soowiwad
tõsist tutvust
4 haritud, tublit- ning nägusat eesti neidu. Kirjad: Taara pst. 17, Tapal, Estonia. Wiiu, Epp, Tiiu ja Meeri.

Lp. majaomanikud, kellel on wälja üürida
hoovil plats
jää paigutamiseks, soovitav turu lähedal, palun teatada kirjal. slt. „6/8606".

Palun jõudmist,
kes laenaks
hädawajalisel raskes seisukorras naisele 2000 krooni wõi kas on mõni nii heajõudmlik proua wõi härra. Pal. teat. kirjal. slt. „24/9344".

Kes on nõus laenama
Kr. 3.500.—
äriliseks otstarbeks? Kindlustuseks notariaalse lepingu põhjal pärija õigused. Teat. slt. „13/9373".

Aleksander Ennol
Palun teid tungiwalt, teatage endast aadressiga. Kirj. slt. „31/9311".

Soowitakse tohe osta pruugitud kuid tööforras
lihahunt ja kutter,
mahuga 20—40 liitrit. Teatada ühes hinna ja firma nimetusega wõimalikult 23. jkp. Simuna, J. Jürgenthal.

Tarvitatud rauatreipink
soowitakse osta. Müüjail teatada ühes hinna ja suurusega kirj. slt. „37/8597".

Mitmesugust

Tütarlapsed! Noormees soowib
tutvust
Kirjad slt. „20/8620".

Intelligentne riigiametis noormees soowib
tutvust
haritud hingeliste tütarlastega, soov. lühem. kasv. Kirj. slt. „36/9356".

Wälismail wiibiwad ceitlased, ja ka kodumaal soliidsed härrad, teiega soowiwad
tõsist tutvust
4 haritud, tublit- ning nägusat eesti neidu. Kirjad: Taara pst. 17, Tapal, Estonia. Wiiu, Epp, Tiiu ja Meeri.

Lp. majaomanikud, kellel on wälja üürida
hoovil plats
jää paigutamiseks, soovitav turu lähedal, palun teatada kirjal. slt. „6/8606".

Palun jõudmist,
kes laenaks
hädawajalisel raskes seisukorras naisele 2000 krooni wõi kas on mõni nii heajõudmlik proua wõi härra. Pal. teat. kirjal. slt. „24/9344".

Kes on nõus laenama
Kr. 3.500.—
äriliseks otstarbeks? Kindlustuseks notariaalse lepingu põhjal pärija õigused. Teat. slt. „13/9373".

Aleksander Ennol
Palun teid tungiwalt, teatage endast aadressiga. Kirj. slt. „31/9311".

MASINAOSI
valmistab asjatundlikult
Aivaz
Tallinn, Soo 27
Ⓜ

45-a. lahutand proua
tutvuks
wanuselt wastawa härraga. Soowitaw, kel on laps ning puudub perenaine. Kirj. slt. „30/9390".

Aus, jõmp. mees soowib
tutvuda
korraliku, töötawa neiuga. Kirj. slt. „7/9407".

Kapitaliga korralik wanem majateenija soowib
tutvust
korraliku tarske ja kindla teenistusega mehega. Wõib ka pensionär olla, wan. 50—65 a. Flirtijail pal. mitte tülitada. Kirjad slt. „25/9385".

Seda daami,
kes jättis endale basseinis 20. jkp. wõora pruuni käekoti üheš asjadega, palun selle enda huwides omanikule ära tuua wõi saata paari päewa jooksul, enne kui teatan politseile. Teie ijk on omastamise ajal märgatud.

10.000 kuldmarga
2×5000 obligatsiooni Berliinis asuwa finniswara peale soowin laenu wõi müüa. Protsendid kokkuleppel. Kirj. slt. „31/9471"

Sünnaastne korralik noormees soowib
tutvuda
20—30-a. wabade prl. wõi prowadega elukaaslase leidmiseks. Soowit. kesk. kasw. Kirjad slt. „5/9445".

„Kindlustus!"
Teise on kiri teie poolt määratud kohas, wastus hilines. „18/9458".

Intell. eesti preili soowib
tutvuda
hästi jatka keelt waliti. daamiga jatka keele praktiseerimiseks. Soowi korral tasuta eesti keel. Teat. slt. „14/9334".

Seda blond daami,
kes jõitis elektrirongis 19. jkp. kl. ½2 paiku lõuna ajal Tondilt Nõmmele ja hiljem läks Nõmmel Põllu tän. nr. 16 maija, palun endast teatada slt. „18/9338".

Kiriklikud teated.

Piiskoplik Toomkogudus.

Piiskoplik Toomkogudus, Toomkirikus.
Pühapäeval, 23. jaan., kell 10 homm. jumalateenistus — õp. G. W. Klaus. Lauluraamatud. Kell ½12 kirikus, koguduse toas, lastejumalateenistus — õp. G. W. Klaus. Laste lauluraamatud.

Tallinna praostkond.

Kaarli kirik.
Laupäewal, 22. jaan., kell 7 õht. Tatari 26 kuulutustund, kõnelewad õp. R. Koolmeister ja P. W. Koppel. Kell 8.30 lastejumalateenistuse abiliste ettewalmistamise tund.
Pühapäewal, 23. jaan., kell 1 lastejumalateenistus gruppides, õp. P. W. Koppel. Pärast teenistust laste pildistamine. Pühapäewal, 23. jaan., kell 5 p. l. Tatari 26 kõneõhtu, kõneleb giimn. õpil. M. Randmere teemal „Kirikuisa Augustinuse elu ja töö".

Jaani kirik.
Pühapäewal, 23. jaan., kell 10 homm. jumalateenistus armulauaga, õp. A. Tähewäli. Kell 3 lastejumalateenistus, õp. J. Juhkental.

Püha-Waimu kirik.
Pühapäewal, 23. jaan., kell 10 homm. kirikus jumalateenistus armulauaga. Kell 1 lastejumalateenistus, õp. T. Talmeister. Neljapäewal, 27. jaan., kell 7 õht. koguduse saalis loeng, õp. O. Pello.

Pauluse kogudus, Toomkirikus.
Pühapäewal, 23. jaan., kell 12 päewal jumalateenistus. Jutlustab õp. Harry Haamer. Liturgias — õp. Rein Uhke. Laululehed. Kell 10 homm. koguduse majas, Kreutzwaldi tän. 23, laste pühapäewakool. Kell 5 õht. koguduse majas jumalateenistus. Jutlustab õp. Harry Haamer ja õp. G. Klaus. Laululehed.

Pauluse kogudus Toomkirikus. Pühap. kell 12 jumalateenistus, jutl. õp. Harry Haamer. Liturgia — õp. R. Uhke. Laululehed.
Kell 10 homm. kog. majas, Kreutzwaldi t. 23, laste pühapäewakool.
Kell 5 õht. kog. majas jumalateenistus, jutlustab õp. Harry Haamer ja õp. G. Klaus. Laululehed. **Korjandus läheb uue kiriku heaks.**
Pauluse koguduses peetakse 1938. a. kolm leeri: 1. leeri algus 14. märtsil, õnnistamine 10. apr., palmipuudepühal. — 2. leeri algus 7. juunil, õnnistamine 3. juulil. — 3. leeri algus 12. septembril, õnnistamine 9. oktoobril. Õpetajal on vastuvõtu-tunnid äripäeviti kella 11—12 ja 4—6 uues kohas, endise vastuvõtmise koha kõrval olevas o.-ü Elamu majas, Väike-Karja tän. nr. 9 korter 21, telef. 410-87.

Õhtukogudus „Emmaus", Toomkirikus.
Pühapäeval, 23. jaan., kell 6 p. l. jumalateenistus. Jutlustab õp. P. Kuusik. Soololaulud. Laululehed.

Rootsi-Soome Mihkli kirik.
Pühapäeval, 24. jaan., kell 11 e. l. jumalateenistus, õp. A. Rosenstein.

Peeteli kogudus.
Pühapäeval, 23. jaanuaril, kell 10 homm. ohwriumalateenistus armulauaga, laululehed. Palutakse ära anda jaanuarikuu ohwriümbrikud. Kell 12 lastejumalateenistus. Kell 5 p. l. Sisemisjoni Seltsi ruumes, Lai tän. 20, selle seltsi õmblusringi poolt korraldataw perekonnaõhtu Peeteli kiriku ehituse heaks. Kõnelewad õpetajad Soosaar ja Bidder. Kell 7 õhtul koguduse palwelastuulutustund. Esmaspäewal kell ½8 õhtul noorte piiblitund. Teisipäewal kell 8 õhtul eelleerialiste piiblitund. Neljapäewal kell 7 õhtul üldine piiblitund. 24.—31. jaanuarini jääwad õpetaja kõnetunnid ära.

Rämme Ra
Pühapäeval, 23. jaanuaril, teenistus armulauaga, laulul Laulukoor. Kell 3 päewal las Eilart.

Kopli ki
Pühapäeval, 23. jaanuaril, kell ½12 lastejumalateenistus, õp. R. Sauerbrei. Kesknädala noorteringi koosolek õpetaja k
Balti puuwillawabrik. Lau Pühapäewal kell 1 pühapäewal
Tallinna praostkon
Raadiohommikpalwused igal kirikus. Diakonisside ajutuje jaan., kell 10 homm. jumalatee Kell 11.30 lastejumalateenistu piiblitund, õp. R. Koolmeister. konna palwelas, pühapäewal, 2 jookoosolek. Kõnelewad kand. nad. Laululehed ja lauluettek hapäewakool, neljap. kell 7 pii esmaspäewal, 24. jaan., kell 7 meister. Kannikese tän. 11 ku 7 ja pühap. kell 6, pühapäewak tän. 43 kuulutustunnid pühapä laupäewiti kell 7. Kopli tän. 2 witi kell 6, neljapäewiti ja lau
Ewangeeliumi palwe
Laupäewal, 22. jaan., kell päewal, 23. jaan., kell 3 p. l. kuulutustund. Kesknädalal, 26 tund. meestele, teisipäewal koos riku kõrwalsaalis. Neljapäewa riku suures saalis ewangeeli Wimson ja teised.

Rohuneem
Pühapäewal, 23. jaan., kel A. Jupets.

E. E. L. K. Sis
Sisemisjoni Seltsi õmblu wal, 28. jaanuaril, kell 5 p. l. perekonnaõhtu Peeteli kiriku õpetajad Soosaar, Bidder ja kannetega esinewad Peeteli ko koor. Teelaud ja käsitöölaud.

Allika kog.,
Pühapäewal, 23. jaan., j ja kl. 5 p. l., jutlustab Õ. oleku esineb keelpillikoor. lasbele. Teisipäewal, 25. rib Õ. Tärk noortele kõrwalu õht. palwetund; juhatab A. 2
Adwentkirikus, Me
Reedel ja laupäewal, 21. Joh. ilmut. raamatust walgu laulukoor. Pühapäewal, 23. j luuleled, laulukoor, kõneleb A. P. Metodisti kirikus „Petlemm
Laupäewal, 22. jaan., kell hapäewal, 23. jaan. kell 10 ho päewal pühapäewakool, kell 5 päewal, 25. jaan., kell 7 õht.
Sõmisjon, Ma
Reedel, 21. jaan., kell 7 õ
Päästearmee, K
Reedel, 21. jaan., kell 19. 22. jaan., kell 19.30 õed juhat laulu-muusika-õhtu. Lastele ke Pühap., 23. jaan., kell 10.30 kell 15.00 pühapäewakool lastekell. Teisip., 25. jaan., kell Kolm., 26. jaan., kell 19.30
Päästearmee 2. korpus
Laupäewal kell 7.30 õht. 10.30 e. l. pühitsuskoosolek, kell 7 õht. äratuskoosolek. Te koosolek. Kolmap. kell 7.30 Neljap. kell 7.30 õht. awalik k
Roomа-Kat
Pühapäewal, 23. jaan., sakra- ja poolak. jutlus; kell ceštik. jutlus; Kell 11.15 suur 6 ceštik. jutlus ja palwetus. Kopli: kell ½11 piiha mi Nõmmel: kell ½11 piiha
Snaroni palwela,
Laup. õhtul kell 7 kuulutu pühitsuskõned, kell 12 lastej ülekoosolek, keelpillikoor.
Sarepta palwela
äratusnädala koosolekud reede sakrii ettekandeid , külalisk kell 10 homm. ja 5 õhtul; nel
Saalemis,
Laup., 22. jaan, kell 7 õ õp. Tannebaum ja wennad. P kuulutustund, kõneleb õp. Da
Karmeli wabakogu
Pühapäewal, 23. jaan., ko olek. Kõnelewad H. Kokamäg 5 ewangelist Jakob Wetteri Pitkjaan, waimulik kõne — päewakool.
Siioni palwela,
Laupäewal kell 7 õht. ku 10 homm. palwetund, kell 12 teeõhtu. Laulukoor. Teisipä õht. äratuskoosolekud.
Tall. 1. bapt. kogu
Reedel, 21. jaan., kell 7 Piihapäewal, 23. jaan., kell tus, jutlustab kog. wan. E. M hapäewakool lastele. Õhtul keelpilliorkester. Kesknädalal
Metodisti kirik,
Reedel kell 7 õhtul kogubu Laupäewal kell 7 õhtul wäi juhatab T. Saimre. Pühap fuslik jumalateenistus, kõnele lehed; kell ½1 pühapäewakool koosolek, noorte kõned, keelpil wal kell 7 õhtul koosolek noor tul õpetlik kõneõhtu, kõnelewa
Christian Sci
Kristliku teaduse jumalate eesti keeles. Endla tän. 10. mesel kesknädalal kell 7.