Päewaleht

PÜHAPÄEVAL HINNATA KAASANDED
PILKE- JA NALJALEHT „KRATT“ JA KUNSTI ERILISA
„KUNST JA KIRJANDUS“

Toimetus ja talitus: Pikk tän. 2. Kontor avatud 9—5. Ärijuhatuse kõnetunnid 9—11. Aadress: „Päevaleht“. Tallinn, postkast 433.

Telefonid: Keskjaama väljakutse nr. 428-83 igal tööpäeval kella 8—17. Kella 17-nest alates kuni kella 8-ni teisel hommikul ja pühapäeviti on kasutada järgmised numbrid: nr. 428-84 lehe kontor, ukschoidja ja Pika t. raamatukauplus; nr 428-85 lehe ekspeditsioon; nr. 428-86 trükikoja kontor; nr. 428-87 peatoimetaja Tammer; nr. 428-88 toimetuse kaugekõned ja nr. 428-89 ärijuhatus. Pärnu m. ja Suur Karja tän. nurgal asetseva raamatukaupluse tel. nr. 446-11 ja 479-25.

Peatoimetaja H. TAMMER

Jimub 7 korda nädalas
TELLIMISHINNAD

1 kuu postiga	1 kroon 80 senti.	1 kuu pos	
2 kuud „	3 „ 60 „	2 kuud	
3 kuud „	5 „ — „	3 kuud	

Üle 3 kuu korraga tellides iga järgneva kuu eest 1 kr. 50 s. Välismaale 4 kr. kuus.

Üle 3 ku järgneva Aadres

Kuulutuste hinnad: kuulutuste küljel 6 se ja teksti sees 17 senti mm veeru laiuses. Ko kuni Kr. 3.— poole hinnag

Kuulutuste koha valikut ei kind

Kuulutusi võetakse vastu lehe jooksvasse numbr laupäeval kl. 10-ni

Tarvitamata jäänud käsikirju alal ei hoita. Need vastav postmark on lisatud

Nr. 24 — Teisipäeval, 25. jaanuaril 1938 — XXX

3-dat nädalat! KINO „MODERN“ 3-dat näd

Seni vaatas vaimustusega 23.519 külastajat filmi „Eeskuiulik abi

Jõmus müügile — Laste ja noorte ajakirja

„Päikese“ JAANUARINUMBER 32 lhk. suures kaustas

rikkalikult mitmekesise sisu, hulga siseillustratsioonide ja mitmevärvilise kaanepildiga.

Sisust: Vana hobune, jutustus ● Linnud tulevad Eestisse talvitama ● Haldjas Piripill, muinasjutt ● Söögimaja Pihlapuu, lõbus jutt ● Spordiveste ● Lugu pööningul, jutustus ● Peep, veste värssides ● Seiklus Jäämerel, jutustus ● Kaks koera, jutustus ● Noorte oma kaastöö ● Poiste ja tütarlaste erinurgad ● Filminurk ● Päikese klubi ● Rikkalik mõistatuste ja ülesannete nurk ● Jõevaim ja rätsep, jne. ja palju muud huvitavat ● Muu hulgas huvitav ilukirjanduslik võistlus auhindadega. Uksiknumber 35 senti.

„Päike“ ilmub üks kord kuus. Tellimishinnad: 12 kuud — Kr. 3.50; 6 kuud — Kr. 1. 80; 3 kuud — Kr. 0.90.

Tellijate vahel jagatakse rida väärtuslikke auhindu, nagu raamatukogu, fotoaparaat, sirklikast, mänguraudtee jne. jne. Tellimisi võtavad vastu kõik postiasutused, ajakirjanduse kontorid ja tellim. vastuvõtjad üle maa.

Toimetus ja kontor Tallinnas, Endla 52-a—1, telefon 410-47, avatud kella 10—2; Tartu, Suurturg 15. Kirjade aadress: „Päike“, Tallinn, pk. 462.

Tellige oma lemmikutele „Päike“! Väikese kulutuse teeb tuhandekordselt tasa õnnelik ja tänulik pilk teie laste silmis!

Kasutage juhust! Seniolematu hinnaalandus!

A.-S. „OSA“ Estonia all 11

Suur inventuurväljamüük 15. I.—31. I. 38.

Ülikonnariideid:	enne:	23.—, 20.—, 16.—, 13.50, 10.—, 4.50, 2.40
	nüüd:	15.—, 16.—, 12.50, 10.—, 7.—, 3.60, 1.90
Naister. mantliriideid:	enne:	13.—, 12.75, 11.—, 9.—, 6.50
	nüüd:	9.—, 8.50, 8.—, 6.—, 4.40
Kleidiriideid:	enne:	5.60, 2.—, 3.—, 3.50
	nüüd:	2.50, 1.20, 2.—, 2.50
Siidkangaid:	enne:	6.50, 6.—, 12.—, 1.80, 5.—, 2.40
	nüüd:	3.—, 2.50, 5.—, 1.10, 1.80, 1.50
Triiksärgiriideid:	enne:	4.—, 3.50, 2.25, 2.—, 2.—, 1.80
	nüüd:	2.—, 2.—, 1.80, 1.60, 1.—, —.90
Puuvillaseid kangaid:	enne:	9.50, 6.50, 3.20, 1.50, 1.50 jne. jne.
	nüüd:	4.—, 3.—, 1.—, —.95, —.88

Palume jälgida hindu! Müük suurel ja väikesel arvul!

1815.a. peale tuntakse kõikjal COGNAC FROMY

Asjatundjailt eriti põhjamaades hinnatud prantsuse kvaliteetmark.

Jälgige vaateakent!

Peamüügikoht: Sõjaväe Majandusühisus

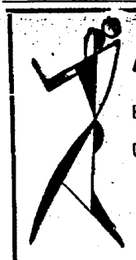

TANTSUKURSUSED A. POOLGAS

Lai tän. 5, tel. 436-52.

Kavas kõik hooaja viimased tantsuuudised.

Uute gruppide algus algajaile teisipäeval kl. 8 õhtul, neljapäeval kl. 7 õhtul, reedel kl. 8 õhtul.

Uue edasijõudnute grupi algus neljapäeval kl. 9 õhtul.

Viini valsi grupi algus neljapäeval kl. 8 õhtul.

Eratunnid igal ajal.

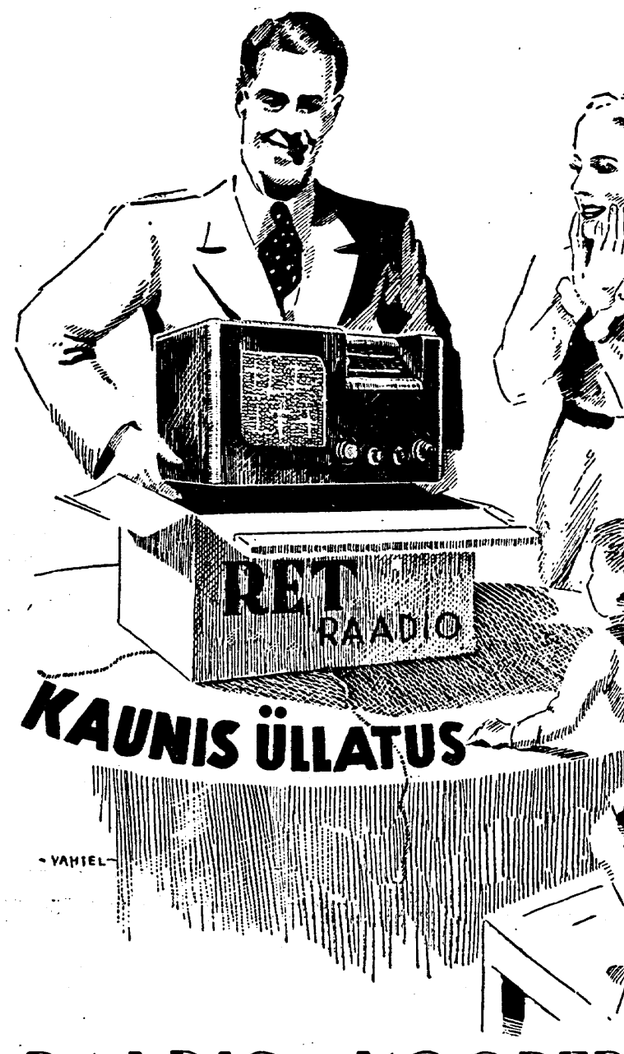

RAADIO-KOOPER

TALLINN, S. KARJA 9 ● TARTU, VÕIDU 11 ● PÄRNU, KALEVI 40 ● VILJANDI, LOSSI 31 ●
MÜÜGIPUNKTID KÕIGIS KESKUSTES.

Kino „KUNGLA“
Pärnu m. 41. Algus kl. 5, pühap. kl. 1.

ESIETENDUS!

Esimest korda Tallinnas!

„Ball Metropolis“

Muusikaline film tulvil meeltliigutavat röömujoovastust! Üllatav näitlejate koosseis!

Heinrich George, Viktoria von Ballasko, Heinz von Cleve, Elsa Wagner, Ursula Weizbach ja t.

Muusika Walter Kollo

2) Mitmekesine lisaeeskava.

Odav suur väljamüük

25—75% hinnaalandusega

ostate moodsaid naiste käsitaskuid, rahataskuid, portfelle, kohvreid ja kõiksugu reisitarbeid.

Kasutage juhust!

Palun tutvuda aindadega minu aknal.

ADOLF PÄTS'i reisitarveteäri Harju 21, Viru 24.

Parim ja mugavaim on siiski Pirital

Restoran-võõrastemaja „Brigitta“

Telef. 428-40/15.

Täna viimast päeva

„Armastus võib va

Homme „Signaal

Film truudusest, ustavusest

KINO HELIOS

See naine, kes loeb „Maretit“, sammub rahulikult ja kindlalt oma elurada.

Maret

on müügil kõikjal. Hind

Hulk lühijutte. Huvitavaid artikleid armastusest osa. Nõuandeid majapidamisest, lastekasvatusest, köögist ja Moode süda

Uus põnev armastusromaan „K

„Mareti“ suur levik (35.000 eks.) on parim soo

Valencia pommia Prantsuse ristlejale

Võitlused Teruelil rindel algasid uuesti

Pariis, 25. 1. (ETA) (Havas) Perpignanist teatatakse, et Cerbere juures Prantsuse vetes üks lennuk on pommitanud Prantsuse miiniristlejat „La Poursuivante'i“. Lennukilt, mis miiniristlejat tõenäoliselt pidas valitsusvastaste sõjalaevaks, pilluti alla kaks pommi. Samal ajal pommitas 13 lennukit läheduses viibivaid valitsusvastaste sõjalaevu „Canariast“ ja „Almirantet“. Õhurünnak kestis umbes 30 minutit.

St. Jean de Luz, 24. 1. (ETA) (Havas) Valitsusvastaste allikast teatatakse, et võitlused Teruelil frondil algasid täna hommikul uuesti. Teruelil linn on praegu tühi. Kuna valitsusvastased on vallutanud Alfambra linna, siis ei ole Teruelil praegu mingit strateegilist väärtust. Teruelist kirdepool on veel valitsusvägede käes kaks tugevat positsiooni. Santa Barbara ja Mansueto, kuid iga silmapilk on oodata mõlema positsiooni ründamist valitsusvastaste poolt.

Kuuldub, et valitsusvastased annavad oma vastupealetungile Teruelil frondil ainult teise järgu tähtsuse. Nende eesmärgiks seal olevat vastase lööglüksusi ainult väsitada ja kulutada, kuna peaoperatsioon võetavat ette mujal.

Rahvasteliidu reformiküsimus

Sanktsioonide artikli tühistamine kõne all

Oslo, 24. 1. (ETA) (Havas) Norra välisminister Koht on annud intervjuu „Arbeiderbladeti“ esindajale. Koht seletas, et Norra on esitanud Rahvasteliidu peasekretariaadile juba mõne aja eest mõningaid ettepanekuid Rahvasteliidu pakti reformi asjus. Norra on arvamisel, et ei ole sugugi vaja Rahvasteliidu üksmeelset otsust, kui on tegemist hariliku vaheltsobitusega või rahvusvaheliste tüliküsimustega. Teiselt poolt aga peaks majanduslikke küsimusi arutatama Rahvasteliidus endas. Eriliste majanduskonverentside kokkukutsumist pooldab ainult vääringute stabiliseerimise küsimuse arutamiseks. Edasi Norra peab vajaliseks kõvendada Rahvasteliidu universaalset iseloomu.

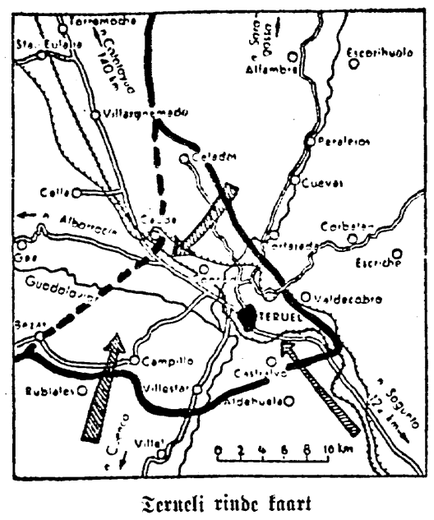

Teruelil rinde kaart

Nooled näitavad valitsusvastaste ründakute suunda.

London, 24. 1. (ETA) (Havas) „Manchester Guardiani“ korrespondent Genfis arvab teadvat, et Prantsuse suursaadik ja Briti saadik Bernis on teatanud Helveetsia valitsusele, et Prantsusmaa ja Inglismaa arvates ei ole praegune silmapilk kohane selleks, et sanktsioonide artikli tühistamise ettepanek Genfis arutusele võetaks.

Majandusteaduskonna üliõpilased käitistesse praktikale

Eesti Majandusteadlaste Seltsi ja Tartu Rotary-klubi pakuwad seks oma kaasabi

Tartu ülikooli majandusteaduskonna dekaani andmeil on wõimalus tulewikus majandusteaduskonna üliõpilasil olla töostuskäitistes ja majanduslikes ajutusis praktikal. Kuigi fundusliikku praktiseerimist kehtiwas majandusteaduskonna õppekawas ei ole ette nähtud, peetakse siiski praktiseerimist soowitawaks ja koguni tarwilikuks.

Praktiseerimise wõimaluste hankimiseks üliõpilasile on teaduskonna poolt juba möödunud aastal ühendusse astutud Tallinnas tegutsewa Eesti Majandusteadlaste Seltsiga. Seltsi juure on moodustatud teatud keskus üliõpilasile juwepraktika muretsemiseks. Möödunud aastal muretsetigi 70 kohas praktiseerimise wõimalusi, kuid möödunud aastal ei saanud üliõpilased palju neid wõimalusi kasutada, kuna nad olid tegewad majandusloenduse läbiwiimisel.

On arwata, et nimetatud keskus ka eelolewal juwel majandusteaduskonna üliõpilasile praktikakohti muretseb. Samuti on ka Tartu Rotary-klubi ringkon-

Kallio sõ

Helsingi, 25. teatel on wõimalik, Kallio sõidab eeloleva ametlikule külaskäigu ta kuningas Gustafi raldatawaist juurejo dustustele oodatakse ja Norra kuningak ningat ja tema wer Karoli. Kuuldawasti koja liikmed loobunu riikidesse.

dades awaldatud walm kohtade muretsemisel k wõiks ta muretseda um

Dekaani arwates l simus tulewikus seega on wõimalik kõigil, k

23. jaanuaril 1938. a. surma läbi lahkunud vanemat õpetajat,

kapt. Kaarel Aret'it (Väärvold)

mälestavad **Põltsamaa pro-, ühis- ja eragümnaasiumi ja Tööstuskooli**

õpetajad ja õpilased.

Armast unustamata sõpra

Ernst Roosik'ut

mälestavad sügavas kurbuses

J. Pedari perekonnaga
J. Rauman „
J. Veikesaun „

Awaldame sügawat kaastunnet

hra Jakob Gleser'ile

ta isa Haim Gleser'i surma puhul.

E. Lerenmann ja äri teenijaskond.

Surma läbi lahkunud üleajateenijat

noor.-allohv. August Kütt'i

mälestavad **Sõjaväe Õppeasutiste ülem ja Sõjakool.**

---

† Noor.-allohv. August Kütt'i

mälestab **Sv. Õp. Üleajateenijatekogu.**

Õnnetu surma läbi lahkus meie hulgast meie armas

Jüri Kaarma

(Krüger)

sünd. 13. IX 1904, surn. 23. I 1938

Valusas leinas

abikaasa, poeg, vanemad, vennad ja omaksed.

Kirstupanek 26. I linna lahkamiskambris, Liiva t., kell 19.00
Matmine 30. I kell 12 Pühavaimu kirikus.

---

† N.-a.-o. August Kütt'i

* 07. 03. 1915
† 24. 01. 1938

mälestavad
Sõjakooli 1. asp. las.-kompanii ülem, kaader ja õpilased.

---

23. I 1938. a. Narwas ootamata surma läbi lahkunud kallist

Artur Treibergi

mälestavad sügawas leinas
abikaasa, kasutütar ja omaksed.

Leinamajast Suur tän. 30 ärawiimine Narwa Wabat. Tuletõrje Ühingu Linna Kogusse esmaspäewal, 24. jaanuaril kl. 5 õhtul. Matmine kolmapäewal, 26. jaan. kl. 3 p l. Jaanilinna kalmistule.

---

†

Jüri Kaarma'd

mälestavad

Georg Annus
Verner Hagus
Heinz Riivald
Arnold Maripuu
Richard Mikk
Juhan Piller
Paul Tammeveski
Artur Rinne
Max Karro
Vootele Veikat
Jaan Villard

---

†

Armast sõpra

Jüri Kaarma'd

mälestawad

Enno Taliwee abikaasaga
Heido Taliwee abikaasaga
Udo Ojari abikaasaga
Aug. Wainio abikaasaga

Avaldame sügavat kaastunnet

oma armsale kaasõpilasele

Netti'le

ta isa surma puhul.

Juudi gümn. V klassi õpilased.

Onnetu surma läbi lahkunud parimat sõpra

Albert Ingel'it

mälestab tõsises kurbuses
Juhan Roosimaa.

Endist tublimat tehnilist juhatajat

Ernst Roosik'ut

mälestab waikses leinas

J. & A. PAALMANN'i trükikoja juhatus.

Kallist kaasvilistlast, endist õpilast

Beatrice Koovits-Laanela'd

mälestavad leinas

Väike-Maarja Ühisgümnaasiumi vilistlaskogu ja õpetajad.

Arstid

Dr. B. Vahtrik
Elan. nüüd
Pärnu mnt. 8-3
(Urla maja kõrval).
Kõnet. kl. 3–5.
Telef. 455-70 (endine).

Dr. A. Suija.
Sisehaiguste eriarst, röntgenoloog.
Wastuv. kella 5—7.
Raekojaplats 5. Tel. 480-33

Dr. Margot Arak
Naistehaig. ja günnitusabi.
10—12 4—5
Kentmann 20-a—25 (sisset. pöiktänawast). Tel. 470-31.

Hambaarst Anna Amitan
elab niüd
Pärnu mnt.
(end. Jaani t.) 8—5, linna arteegi wastas, lift nupp 4, Telef. 447-89.
W.-w. kl. 10—2 ja 4—7.

Tööotsimised

Noor maatütarlaps
palub kohta
kas toiduainekauplusse õpilaseks wõi midagi muud. Kirj. jlt. „27/107".

Lp prouad!
Noor korralik aus neiu soowib pasitkohta, teeb ära ja ei seiswalt. Kirj. jlt. „3/83".

õpipoisikohta
wõi muud tööd palub korralik maanoormees, tunneb weidi nii- ja rauatööd. Kirjad jlt. „13/53".

23-a. maanoormees soowib maale
sulaseks
Kirjal. jlt. „34/34".

Neiu soowib
passikohta
õskab kecta ja reisb neiu Kirj. jlt. „15/95".

Aus tööline
maaneiu
soowib teenistust ütskõik mis alal. On kõigega rahul. Kirjal. jlt. „19/139".

Korralik
saareneiu
palub majateenijaks (armastab laevi) wõi kõiki nõudepesijaks, on rahul kõigega. Kirjad jlt. „33/33".

Waene, kuid aus ja korralik 16-a. maatütarlaps palub
mingisugust kohta
kas laste juure wõi perenaisecabiks. Kirjad saata Poska 38—1, H. L.

Wanem naisterahwas soowib
mingit tööd
laste juure, riidehoidjaks, ütsitu juure wõi midagi sarnast. Aadr.: Minnisadam. Laduplats nr. 5, poodi. M. Simson.

Lp. töösturid!
Kaks karsker Hiiumaa noormees pal. tööd wabrikusse wõi rööstusse ükskõik mis tööle, on rahul kõigega. Kirj. jlt. „38/118".

Kaks maatütarlast
paluvad tööd
töösruse, majateenijaks wõi ükskõik mis alal, on rahul kõigega. Kirj. jlt. „17/137".

Karske, praktikaga
1-b-liigi autojuht
soowib kohta wee- wõi sõidumasinale. Kirjal. teat. jlt. „36/116".

Juukselõikaja
soowib kohta, on wilunud (meesteiöös). Teat. jlt. „2/122".

Palun võimaldage
maalt tulnud tööle korralikule ausale neiule majateenija- wõi pasitöhi, wõib ka oma korteriit käia. Kirjad jlt. „5/85".

Tütarlaps palub
teenistust,
töösruse, linna, töögiisaalt wõi mujale. Kirj. jlt. „3/163"

Wilunud
õmbleja
palub teenistuskohta. Wõib ka oma kodus töörada. Kirj. jlt. „4/84".

Korralik Hiiu neiu otsib
majateenija-kohta,
wõib minna ka linna, sigidale maale isejeiswaks perenaiseks. Kirj. jlt. „18/138"

Lp. majaomanikud,
palun, wõimaldage kesteali-sele abielupaarile majahoidja- wõi kojamehekoht. Palun teat. jlt. „33/113".

J. Nottbeck'i kontor
Lai 28, kri. 2, tel. 480-40, soowitab esmajärgul. keetjaid, wilunud majateenijaid, pasijaid ja majahoidjaid.

Korralik waikne abielupaar otsib
majahoidjakohta
kesktütega wõi ilma, teeb majas elektri- ja muid ettetulewaid töid, omab soowinuid ja tunnistusi. Kirj. jlt. „10/90".

Sümpaatne
Tartu preili
soowib kohta Tallinna, kas ruhwetisse, ettekandjaks wõi perenaiseks ütsitu juure, on täiesti wilunud. Kirjad Tartu „Presja" Rüütli 11, märgusõnaga „Tartu preili"

Noorem elektri-, raadiomontaažhi tööline
palub tööd
wõi edasiõppimiseks kohta, tunneb ka wähemal määral lukuriõpatööd. Kirj. jlt. „14/134".

Korralik maaneiu soowib
passikohta
Kirjad jlt. „11/11".

Neiu
saksa keskkooli inglise keelega ja Tall. kolledžhi ladina keele kursuse humanitaarharu cum laude lõpetanud ning klaverimängus arenenud, soowib wastawat kohta Kirj. teat. jlt. „25/65".

Abielupaar otsib
teenistust
tallu, on kõigis töödes wilunud, wõib töötada ka ei-seiswalt. Kirj. Rapla, „H. 357".

Müüaks

Odavasti mü
diiwaneid, kuschett, a
peegel, riideid ning r
gukolu. Näha wõib igo
kella 4 saadik Sitsi t.

Saun
prowiniis müüa 15.
eest, 3000 kr. aastas
tulek. Kirjad jlt. „13

Vaheltkauplejateta
se suurel arvul
ehituspruss
planke. la
igas soovitud mõõdu
terjali headuse eest
vastutus. Lähemalt
S.-Kõpu 9-a. Kirjad
abitalit. Viljandis „P
all.

Hästi üksiciöötaint
rätsepa-töötul
ühes wajalikse töörı
kohe üle anda. Müü
riibklawer, kirjutusl
muid majariistu.
dis, Koidu 4, Taar.

Talu
müüa Harjumaal Na
las, suurus 62 ha. T
Graniidi tän. 29. k

Raudraamil
tahvelklaw
odavasti müüa. Fal
3—4.

Lehma
heinad ja sõnnik mü
tän. 7 (Tondi tän.
raudtee ääres väike

Tõldaut
venem mudel, täies
müüa Hind Kr. 7
Kalamaja 25—7. te

Kahekorteriline
ehitatud kahekordn
maja mü
Küsida Kivimäelt G
iga päev pärast ke

Tallinna Eesti Kirjastus-Ühisuse trükk

Jaapan ja walge rass

„Päevalehele" kirjutanud **Rt. Hon. Winston Churchill, P. C., M. P.**

Prantsuse walitsuse langus, frangi ülalhoidmine, wäikeliidurriikide ja teiste Kesk-Euroopa riikide wisiidid ja nõupidamised ning teelteksiund planeeri on walitsemud möödunud nädalal ajalehtede weerge. Kuid ma tunnen endiselt, et Jaapani käitumine mun maailma juhtes nõnab meilt teraje tähelepanu jatkamist. On juhtumid hulk ebameeldiwaid asju. Schanghai rahwuswahelises asunduses pekfid jaapani sõdurid briti politseinikke, mis näitab, kui siigawasti jaapanlased wihkawad walgeid. Jaapanlaste wabandused Ameerika kahurpaadi „Panay" põhjalaskmise ja hulga Ameerika kodanike ning teiste nende kaitsele allunud walgete tapmise pärast pole suutnud weenda ei Ühendriikide walitsust ega rahwast. Jaapani admiral Suetsugu selgest maailm polnud enne seda midagi kuulnud seletas, et pooldab walge rassi wäljaajamist Kangest-Idast ja kohe selle seletuse järele anti mainitud admiralile kontrollim koht nende Jaapani plaanide teostamisel. Need plaanid suunduwad neljaaastajele sõjale Hinnas ja wastulöökide andmisele igaiguste wälistele komplikatsioonidele, mis selleest wõiksid tekkida.

Sest saadik, kui jaapani armeed murdsid Schanghai piirkonda, on olnud hulgalisi wahejuhtumeid, mis näitawad walgetele seisundi kahepaikusest, milles nad ajetsewad: näitawad meile, kui wähe jaapanlased hooliwad Briti, Ühendriikide ja Euroopa õigustest Hiinas. On ilmne, et jaapani sõdurite lugupidamatus hiinlaste wastu pole weel midagi wõrreldes põlgusega, mis nad tunnewad mittekollaste wastu, eriti õnnetult britlaste ja ameeriklaste wastu.

Kõik see on wäga halb, sest need olid britlased ja ameeriklased, kes jüdamtlikult pooldasid ja soodustasid Jaapani moderniseerimist hulga aastate jooksul. Üksi rahwas tsiwiliseeritud maailmas pole selliste praktiliste jõupaatiaga seiramud suuri edusamme, mis Jaapan on astunud wiimase wiiekümne aasta jooksul. Kindlasti pole ühedki teised walitsused nii palju teinud Jaapani wõitmiseks oma sõprade hulka, pole olnud nii walmis lootma, et lääne teadused ja oskused jaakside liitwaks jõuks jaapanlaste ja nende kaaslaste wahel maailmas.

Peame tunnistama, nii wastumeelne kui see meile ka on, et mikaado walitsus on Jaapani mere- ja maawäe sõdurite üle aimult puudulikuks autoriteediks, weel wähem on tal wõimu oma lendurite üle. Salaseltsid Jaapani armees ja merewäes on wäga laialdaselt haaranud enda kätte riigi poliitika. Nad on tapnud niipalju poliitikamehi, kes nende silmis on olnud nõrgad ja taganejad, et kõik teised on terroriseeritud. Seda on piinlik ütelda, kuid on hetki, kus peame tundma, nagu waatakssime wealt Jaapani armee ja merewäe amokijooksu. See on wäga kahetsusväärne.

Tuleb toonitada, et Ühendriigid, Suur-Briti ja Euroopa riigid pole töötanud wastu Jaapani julgeolule ja majanduslikule õitsengule. Nad on olnud head Jaapani kaupade ostjad. Nad on heatahtlikult sirutanud käe Jaapani saadikuile ja konsuleile. Neil pole Hiinas muud joowi kui näha hiinlasi õnnelikena ja wabadena, olla neile abiks normaalse kaubandusliku teenistuse ja ettewõtetega. Kuid kõige selle lõpus tuleb admiral Suetsugu oma plaaniga ajada wälja kõik walged idast ja „Panay" werised tekid Ühendriikide mereneestega, kes piiüdsid abitult põgenikke päästa lennuki pommide ja kuulipildujate tule eest. Peame seda tunnistama ränga pettumusena läänemaailma suurtele demokraatiatele. Ent me ei tohi kaotada julgust. Wastuoksa — peame wastu pidama, kuid peame wastu pidama erinewaid teid walides.

Sellesse punkti jõudes hakkad tahes-tahtmata Jaapani merewäge wõrdlema teiste suurte merejõududega maailmas. Washingtoni konwerents 1920. a. wõttis wastu Briti, Ameerika ja Jaapani merejõudude juhendid 5:5:3, kohustusega tonnaažhi ja kahureid teatawal määral piirata. Kuid see leping on nüüd lõpnud ja räägitakse, et Jaapan on juba asunud mitme lahingulaewa ehitamisele, mis tonnaažhilt ja kahurimõõtudelt ületawad seni Britis ja Ameerikas ehitatud laewad. Ühendriikide mereministeerium on nuidugi suunitud oma programmi ja laewatüüpe wäga hoolikalt rewideerima. President Rooseveldi deklaratsioonid osutawad, et Ühendriikide walitsus ei taha näha, et ta merejõud olekssid Waikses ookeanis wõistleja poolt ähwardatud. Ühendriikide merejõud on praegu Jaapani ees suures ülekaalus, kuid see ülekaal wõiks mõne wähese aasta jooksul muutuda, kui ei wõeta õigel ajal tarwitusele wastawaid abinõusid. Näib tõenäoline, et Ühendriikides laiendatakse merejõududes wäljaehitamise plaani ja Ameerika laewastik tahab töötada käsikäes Briti laewastikuga ühenwäärsuse põhimõtete järele, mis walitsewad meie juhteid. Kumbki walitsus ei tohi karta seda, mida hüüitakse merejõududes wõidujooksu alustamiseks Jaapaniga. On kindel, et Jaapan wististi ei suunda wõistelda kummagi inglise keelt rääkiwa rahwa loowa jõuga.

Wahenditu probleem on erinewa iseloomuga. Tema lahendus oleneb täiesti waatest — moraalsest, poliitilisest, majanduslikust — mis Ühendriikide rahwal on oma wastutusele Waikset ookeanil. On kindel, et üksi Ameerika walitsus ei lähe Briti wõi Euroopa huwide eest Hiinas „kastaneid tulest wälja tooma". Pole kindel, et Ameerika ei tunneks oma huwisid ja kohustusi. Suure osa Hiina neelamine ja organiseerimine Jaapani poolt suureks Aasia mere- ja maawäe wõimuks, millel on sajad miljonid elanikke, keda hingestawad põhimõtted, mis admiral Suetsugu nii awameelselt wäljendas, ei wõi pikema aja jooksul olla kooskõlas Ühendriikide rahwa julgeolu ja wabadusega.

Selle hädaohu kõrwaldamine oleneb täiesti Ameerika walitsusest ja rahwast, üksi neist Suur-Britis ei hakka end wahele segama sessie mõttepingutusse. Keegi Suur-Britis ei hakka Washingtoni walitsuse suhtes awaldama laitust. Mis nad teewad wõi mida nad ei tee, see on täiesti ameeriklaste endi asi. Kuid Briti walitsus on õigustatud ütlema, et kui Ühendriigid oma algatusel eelistaksid asuda juhtiwale kohale rahu ja tsiwilisatsiooni säilitamiseks Hiina merel ja ümberringi, siis ei keelaks Suur-Briti ega Briti impeerium talle oma toetust oma jõu täies ulatuses. 1931. a. oli inglaste ja ameeriklaste wahel arusaamatus, kuid niiüd ei tohi seda arusaamatust enam olla. Kui president Rooseveldi walitsus peaks oma kohustuseks kas Ameerika wõi maailma eest oma kaalu panna maksma rahu ja korra jalulseadmiseks Kanges-Idas, siis liituks Briti impeerium temaga, pakkudes talle oma siidant ja kätt.

(Copyright by „Püevaleht" and Cooperation.)

Matieseni
ÕUNA MAHL
LUSCHER & MATIESEN

Karskusliikumise päevaküsimusi

Viinamüüki tuleks piirata

ja öölokaalide lahtioleku aega lühendada

30. jaanuaril algab uute loosungite 2. karskusnädal

30. jaanuaril algab järjekordne karskusnädal, mis tõstab meil karskusküsimuse jälle lalemas ulatuses päevakorrale. Seekord vaadeldakse küsimust eriti noorsoo seisukohalt. Noorsugu on väga vastuvõtlik kodu ja ümbruse mõjustustele, seepärast on tähtis ühiselt nõu pidada, kuidas teda alkoholimõjustuste vastu kaitsta. Kui me selle küsimuse suudaksime rahuldavalt lahendada, oleks see suur võit. Eelseisvast karskusnädalast informeeris ligemalt ajakirjanikke esmaspäeva õhtupoolikul liidu esimees A. Kuum.

Seekordse karskusnädala iseärasuseks on see, et tema korraldamine nihkunud laiale alusele. Nädala üleskutsele on alla kirjutanud veerandsada tähtsamat ülerliikku org-i ja asutust.

Rahuldusega võime nentida, et viimasel ajal on alkoholiküsimuse vastu hakanud huvi tundma ka sotsiaalministeerium. Sotsiaalminister on väljendanud arvamust, et

viinamüüki tuleks piirata ja öölokaalide lahtioleku aega vähendada.

Häid tulemusi on annud ka meie poolt soovitatud viinahinna kõrgendamise teostamine, mis on viina tarvitamist vähendanud, riigi tulusid aga suurendanud. Viinahinna tõstmisel oleks aga võidud veelgi kaugemale minna.

Mis puutub meie seisukohtadesse, siis peame tähendama, et meie soovid ulatuvad märksa kaugemale. Kuigi alkoholiküsimuse korraldamisel on tähtsad ka vähemad parandused, on meil tekkinud tunne, et me vajaksime mele riiklikus alkoholi- ja karskuspolitikas üsna põhjalikke reforme. Siin võiks kõne alla tulla kogu meie alkoholimüügi süsteem, nõnda et reaalset arvestamist leiaksid karskuse huvid. Selleks vajaliste kavade kaalumiseks tuleks luua eriline riiklik alkoholiküsimuse komitee karskusliikumise esindajatega. Säärased komiteed on olemas mitmes riigis.

Meie tähtsamaist nõudmisist, mis meil kogu aja on programmis seisnud, tuleb eeskätt nimetada

kohalikku keeluõigust.

See on üks hädatarvilisemaid uuendusi, sest ta annab võimaluse seltskonnal endal reguleerida alkoholimüüki. Edasi tuleks piirata alkoholi kättesaadavust üldise joogikohtade vähendamise teel. Öölokaalid tuleb täieliselt lõpetada. Kavatsetud lahtiolekuaja lühendamine ainult kella 3—4-ni ei tooks mingit märgatavat paremust. Alkoholimüük tuleb lõpetada ka kauplustes, mis kauplevad muu kaubaga, samuti ka raudteejaamades. Tuleb läbi viia alkoholireklaami keeld ja lõbustuste keeld joogikohtades. Piiritusetööstus tuleb võtta järkjärgulisele ümberkorraldamisele.

Veel peaks tähelepanu pöördama ka liikva küsimusele, mis mõnel pool nuhtluseks on muutumas. Tuleks kaaluda üldse liikva müügi keelamist apteekidest. Raudteejaamade einelauad tuleksid muuta meil eeskujulikeks karsketeks sööglkohtadeks, kust reisijad odava hinnaga saaksid süüa ja karastavaid jooke. Arvestades sellega, et nendest alati rohkesti rahvast läbi käib, tuleksid nad muuta õieti karskuspropaganda kohtadeks.

Mahlade küsimuse arendamisele on seadusandlus loonud head arenemisvõimalused ja meie katsume neid võimalusi maksimaalselt kasutada.

Eestis juba 2382 alkoholi müügikohta

Alkoholi tarvitamine näitab suurt tõusu. — 19

aastal tarvitati ära 3.618.000 ltr. alkoholi

20.117.000 krooni eest

Eesti Karskusliidu poolt on koostatud huvi kokkuvõte alkoholimüügi arengu kohta 1929.—19 aastani. Kokkuvõttest nähtub, et 1929. a. ta tati kõiki alkoholseid jooke kokku 3.384.000 lii 20.707.000 krooni väärtuses. Müügikohti tegut sel ajal 926 ja riik sai tulusid alkoholilt 11.814. krooni. 1930. a. vähenes märgatavalt alkoholi vitamine. 1930. a. tõusis tarvitatud alkohol jookide koguhulk ainult 2.891.000 liitrile 17.826. krooni väärtuses. Müügikohti tegutses siis 996 riik sai tulusid 10.142.000 krooni.

Siit edasi vähenes iga aasta järjest alko tarvitamine, saavutades oma madalseisu 1932. 1933. aastal. 1932. a. tarvitati alkoholi 2.272 liitrit 13.860.000 krooni väärtuses ja 1933 aa 2.307.000 liitrit 12.669.000 krooni väärtuses. M gikohtade arv näitas aga neilgi aastatel järjek lat tõusu. 1933. aastal oli müügikohtade arv 1064. Riigi tulud alkoholilt olid aga tublisti henenud ja ulatusid 1933. a. 7.908.000 kroonile

Siit peale hakkab aga alkoholi tarvitamine devalt jälle tõusma, kusjuures tõuseb ka joogi tade arv korraga 423 võrra. 1936. aastal tõ tarvitatud alkoholsete jookide koguhulk 3.618.000 liitrile, ületades seega ligi 300.000 l võrra 1929. aasta rekordtarvituse. Tarvitatud kide koguhulga väärtus kroonides tõusis 1936 juba 20.117.000 kroonile, kusjuures riik sai t sid 12.320.000 krooni. Müügikohtade arv oli 6 nud 2216-le ja möödunud aastal oli müügik juba rekordarv ja nimelt 2382.

Nagu kokkuvõttest nähtub, suureneb meil jest alkoholi tarvitamine, mis kahtlemata kirjutada rohkete ja massiliselt juure tulnud mi kohtade arvele.

Habemeajamine on
vaevata ja tülita
pehme seebiga
„Vahur"
Klaastoos 50 senti
Pealadu: O.-Ü. «REMEDIA» Tallinn Pühavaimu 11

Pärnu pikendab suvitushooaega

Ettewalmistused tulewaks hooajaks algasid

Ettewalmistused tulewaks suwitushooajaks algasid Pärnus jaanuari keskel. Wõeti wastu suwitusala eelarwe ja määrati lähemalt kindlaks kõik korraldused, mis suwitajate wastuwõtuks ja mahutamiseks teostamisele tulewad.

Tänawu Pärnu taotleb eeskätt suwitushooaja pikendamist. Waremalt aastatel algas hooaeg harilikult juuni alul, kuid nüüd suunatakse reklaam nii, et hooaeg peaks tegelikult algama hiljemalt 15. maist, kestes septembri keskpaigani. Selle aja kestes on suwised asutused nagunii awatud ja ilmastikulisel warane ja hiline hooaeg peaksid rahuldama. Muul wiisil suwitajate läbikäiku suurendada ei saa, kuna suwituskorterite suurekasw on seisma jäänud, küll aga seatakse senised suwituskorterid paremasse korda.

Wälisreklaam suunatakse peamiselt Raotsi. Senistel andmetel tuleb ka tänawusel hooajal arwestada rootslaste suure üleaaluga.

Suwelokaalid linnawalitsus andis tänawu rendile kaheks hooajaks. Suwekasiino läks H. Kulli kätte, rannasalongi kohwiku wõttis W. Klaassen ja rannakohwiku J. Raudsepp. Hotelli linn peab ise ja hotelli einelauda H. Kull lepingu alusel. Suwelokaalidest linn saab hooajal ligemale 10.000 kr.

L. Kangur Tartu Eesti Laenu ja Hoiu Ühisuse direktoriks

Ühispank Tartu Eesti Laenu- ja Hoiu-Ühisuse uueks asjaajaja-direktoriks lahkunud Th. Kanemäe asemele on walitud õigusteadlane L. Kangur, kes oli seni Pärnu Laenu- ja Hoiu-Ühisuse direktoriks. L. Kangur on asunud juba oma ametikohuste täitmisele.

Uusi konvendivanemaid

Esmaspäewa õhtul walisid mitmed üliõpilaskonwendid weel endale wanemaid. Üliõpilaskonwent „ü. S. Raimla" wanemaks waliti Artur Mägi, üliõpilaskonwent „E. ü. S. ühenduse" wanemaks adj. prof. K. Taagepera, üliõpilaskonwent „Korp! Wironia" wanemaks õigusteadlane Eduard Jaanson, üliõpilaskonwent „Korp! Nevelia" wanemaks dr. med. H. Norman, üliõpilaskonwent „Korp! Ugala" wanemaks dir. H. Karu, üliõpilaskonwent „Korp! Tartuensise" wanemaks prof. A. Laas ja üliõpilaskonwent „ü. S. Concordia" wanemaks linnanõunik inf. Jul. Roo.

Kalurid asutavad üleriikliku kalaeksportühisuse

Ühenduses kalakaubanduse tsentraliseerimise kawaga Pärnu kalandusala tegelased algatasid suurema tegewusraadiusega kalaühiskaubandusliku keskuse asutmise, mille ümber tahetakse koondada kalureid üle Eesti. Asutatawa eksportühisuse peakontor ajuks Tallinnas ja osakondade wõrk lewiks üle maa.

Kas tahate moestläinud kaupa?

Kui ei, siis külastage Frits Johansoni meeste-moeesemeteäri Harju 45. Me ei korralda väljamüüki, vaid odava nädala suure hinnaalandusega kõigilt kaupadelt.

Atentaadikavatsus Kaunase linnapeale

Kaunasest teatatakse, et Leedu krimin politseil õnnestus paljastada atentaadi-ka sust Kaunase linnapea Merkise wastu. Wa nõu algatajaks on linnawalitsuse ametnik, paigutati ümber madalamale kohale. Ta a ühendusse ühe teise ametnikuga, kes samut degradeeritud, ning mõlemad sepitsesid pl Merkise tapmiseks. Wiimasel hetkel aga tas teine ametnik närwid ja teatas asjast musele. Mõlemad wandeseltslased wahista

Püssi jõujaama võimsus kahekordseks

Kewadel ehitatakse juure uus hoone

Wirumaa elektriseltsi Püssi jõujaam ei suuda rahuldada Wirumaa õlitööstuste kasiwawat woolu mist. Arwestada tuleb ka sellega, et õliwäljade kogu aeg kiire laiendus- ja suurendustöö ning eel aastal hakkawad tööle suured õliwabrikud K.-Järt Sillamäel. Ka on ette näha talumajapidamistes newa woolulhulga suurendamist. Et suuta kõiki misi rahuldada, kawatsetakse käesoleval aasta jaama suurendada niiwõrd, et wõiks anda kaks enam woolu kui praegu. Sealjuures on ariw nii, et ka töötamise ajal kogu aeg üks turbiin olek reserwis, ei wältida ootamatusi.

Jõujaama esimese laiendamisetööga tahetakse a. jooksul lõpule jõuda. Praegu töötab Püssi jõ Narwa abijaamana. Lõplikult wäljaehitatuna pe Püssi jaam suutma ka üksi kogu „Eesti Ruhri" — maa õlitööstuste woolunõudmist rahuldada.

E. Phillips Oppenheim

AADLIK VARGAKS

41

Kleit oli tal pooleldi seljas, kui uks awanes. Sisse astus Lem — toores, habe ajamata, haisedes kaugele wiski järele, mida ta oli joonud tund tunni järele. Ta waatas Sophy poole ja irwitas. Siis sulges ta enda järel ukse.

„Sa näid olemat all right," tähendas ta. „Tule, istu minu juure ja räägime natuke, noor neiu. Oleme kaashaiged, eh? Well, sa näed hea wälja. Ma pole küll enam see mees, mis olin, kuid tunnen end praegu siiski wõrdlemisi hästi. Tule, istu minu juure!"

Ta näitas woodile. Tüdruk põikles kõrwale.

„Tule!" käsutas mees. „Jäta kõrkus! See koht siin on all right. Olen üks omanikest. Kui tahan, et õed ära aurakfid, siis nad ka aurawad. Meeldisid mulle, kui tulid sinna wastuwõtuppa. Tule juba!"

Ta wedas enese jalule ja lähenes tüdrukule üle toa. Wist esimest korda elus teadis Sophy, mis tähendab hirm. Ta wajutas sõrme kellale ja karjus. Kuskil helises teine kell. Ta karjus weel kõwemini.

„Pagan wõtaks teid! Jätke see!" pomises Lem wihaselt. „Abi ei saa te sellest nagu nii. Olen siin peremees. Nad teewad waid seda, mida mina käsen. Lukustan ukse ja õpetan sulle, kuidas käituda."

Ta kummardus ja keeras ukse lukku. Siis kõikus ta wõiduröõmsa irwitusega tüdrukule lähemale.

„Hüüdke wõi terwe maja kokku kui tahate!" pilkas ta. „Sellest pole teil küll mingit kasu."

Weetkord kõlas tüdruku hirmuhüüd läbi maja. Uks, mis wiis teatrisse, awati äkki. Siese astus kummalisim kuju, mida wõib kujutella — Sophyle taewast saadetud kingitus. Ta hüppas mehe poole.

„David!" hüüdis ta. „Jumal tänatud, et oled elus! Too mees, ta lukustas ukse! Oh, kui haige sa wälja näed! Mis on nad sinule teinud, kallis?"

Lem lähenes neile aeglaselt, kuid wõiduröõmsalt. Wiha wälkus ta silmist. Ta irwitus oli loomalik. David kõikus hetke jalgadel. Ta sulges pooleldi silmad, nagu palwetades. Oli wale arwata, et ta oli nõrk, lollus mõtelda, et ta põlwed wärisesid. Ta hingas siigawalt. Wäga õrnalt liikkas ta Sophy eemale. Lemi wõidukindlus muutus silmnähtawamaks. Teise kella segaw helin oli unustatud. Siin oli mees, keda ta wihkas, tema wõimuses. Ta pooleldi weeres, pooleldi hüppas teise poole...

David ei mäletanud iialgi, kuidas see kõik algas, missuguse awalöögi ta löi, kuidas ta end kaitses wõi mis ta oma jalgadega tegi. Ta teadis ainult, et sel momendil oleks ta nagu lugenud Simpsoni palwet — jõud woolas ta kehasse. Ta tundis Lemi wiski järele haiswat hingeõhku peagu oma ninasõõrmeis, tundis walu sõrmenukkides, kui need rakfatasid teisele näkku. Siis tundis ta Sophyt wedawat end hommikukuuest.

„Sa tapad ta, David. Las ta olla! Oo, David!"

Sophy nuukfus Davidi käte wahel — olles esimest korda elus hüsteeriline. David toetas wastu woodi jalutsit, waadates mõistuseta kogule põrandal. Kell helises ikka kõwemini ja kõwemini. Akki see lõppes. Kaugelt kostis hääli. David tundis oma põlwi järele andwat.

„Sophy! Sophy!" ähmis ta õhku. „Aita mind, ruttu!"

Sophy hoidis teda püsti. David jõudis weel toolini ja wajus sellele. Pisarad jooksid tüdrukul mööda põski, kui ta waatas siigawaid jooni teise näos, suuri musti ringe silmade ümber, taibates äkki, et teine oli kõhn ja haige, nagu kõrges palawikus.

„Sophy," sosistas mees katkendiliselt, „sa tulid siia — minu pärast — siia õudsesse põrgusse!"

„Leidsin teemandi," hüüdis tüdruk. „Tõin selle kaasa."

„Mis sa ütlesid?"

„Olin wäga kena leedi Frankley wastu," jatkas tüdruk. „Ta kutsus mind taas enda juure. Sellal kui ta magas oma pealelõuna-unakut, luusisin mina jällé need toad läbi. Ma ei tea, millest mulle see mõte tuli, kuid esimese nurga taga, millest sa möödusid, raamaturiiuli otsas on suur portselanwaas, täidetud kuiwatatud roosilehtedega."

David pingutas mälu.

„Laps!" hüüdis ta. „Sinna ma paningi selle!"

Tüdruk noogutas pead.

David hoidis hetke oma pead.

„Sa leidsid selle teemandi, nii," pomises ta, „aga kuidas leidsid sa selle mürgise urka, Sophy?"

„Sain imeliku teate," usaldas too. „Uks Milani kelner tõi selle mulle. Sellel ei olnud allkirja, kuid tean, kellelt see oli. See oli sellelt ilusalt naiselt, kes seal tapeti. Ainult paar sõna oli sinna kirjutatud, nimetades selle aadressi ja üteldes, et kui ma pakuksin neile seda teemanti, siis annaksid nad sind wabaks."

„Kuid et sa tulid seda ise tooma. Niisugusesse kohta!"

„Ma ei julgenud seda anda politseile," katkestas tüdruk. „Teadsin, et sa ise ei läheks ammugi, ja kartsin, et oleksid mulle wihane, kui mina läheksin. Tulin siia ja teesklesin minestust. Kui loll ma olin! David, kas pääseme siit weel kunagi?"

Müristew koputus kõlas uksel. Kummalgi neist polnud jõudu püsti tõusta ja minna lahti tegema.

„See on see kole arst," nuukfus tüdruk. „David, kui loll ma ometi olin!"

„Awage uks!" hüüdis keegi wäljaspoolt.

„Kes te olete?" küsis David.

„Politsei. Awage seaduse nimel!"

Nad waatasid teineteisele.

„Milsom leidis meid!" hüüdis David. „Kas sundad ust awada, Sophy? Ma ei wõi püsti seista."

Sophy keeras wõtit ja pääsis weel wiimsel minutil eest, kui uks wabises ja wõbises hiiglalõõgist ning lukk ja hinged lendasid eest ära. Awausse ilmusid kaks heatahtlikku suurt meest ja nende järel liiwakarwa juustega wäike tedretähniline mees, kes peagu komistas Lemile.

„Jumal tänatud, me jõudsime õigeks ajaks!" hüüdis ta.

Alt kostis rewolwripauke. Nad kuulatasid neid liikumatult. David pooleldi tõusis.

„Läheksin alla," ütles ta katkendiliselt, „kuid olen läbi. Wõitlemisega on mul täna lõpp. Arwan, et tapsin selle raipe."

Milsom tõi nähtawale ühe pudeli ja sundis Davidit sellest jooma.

„Arge tete enam muretsege," palus ta. „Olete ainult päästnud ta sellega wõllast. Nad ei waja seal all abi. Meil on küllalt mehi tagawaras... Oo, David, lord Newberry, miks te ei awanud warem meile oma suud?"

„Sest et olin neetud tola," õigas David. „Ütelge mulle, kes reetis nad lõpuks?"

Salapolitseinik naeratas niipalju kui selles olukorras oli wõimalik:

„Tottie Green," usaldas ta.

37. peatükk

Kell lõi kuus. Kergendusohkega kallutas Sophy end kella poole ja helistas. Dowson, kes ilmus ootamatult äkki, ei wajanud mingisugusei juhiseid. Ta kandis juba kokteilisegajat, ja temale järgnes teener kandikuga, mil seisid pudelid ning klaasid.

„Wõtsin endale wabaduse ja tõin suurema segaja, milord," ütles ta, „teie esimest korda all oleku puhul."

„Pärast sellise loo kuulmist," tähendas markii, „wõiksin kokteili juua kas-wõi pangest. Arge unustage gini, Dowson," jatkas ta. „Andke mulle midagi, mis tooks mind jälle maa peale tagasi."

Dowson näitas mis ta wõis. Isegi klaasid, mida ta ümber pakkus, olid suuremad kui tawaliselt. Kummardus, millega ta Sophyt austas, ulatades talle kandikut, oli peagu aukartlik. Wilmane istus oma lemmiktoolis. Nende ühise jutustamise põnewus oli toonud uut särа ta silmisse. David, hoolimata haigusest, näis nooremana. Jooned olid ta näost kadunud. Ta wõttis Sophy käe, kui tõstis klaasi huulile.

„Jumal õnnistagu teid mõlemaid!" lausus Glendower kuumalt. „Olen küll ainult kuuskümmend kuus aastat wana, kuid siiski pole mul elus juhtunud midagi sellist. Nüüd weel paar küsimust, kui teil midagi selle wastu ei ole?"

„Pingutuste ajajärk on möödas," ütles David. „Wõin ühendada niiid kõik üksikasjad. Olen kindel, et wastan missugusele küsimusele tahes."

„Uks sigarett!" palus Sophy. „Suur tänu."

„Too sell, Kahurikuul Lem," küsis markii, „ta ei paranenud wist iialgi sellest löögist?"

„Ta oli juba enne läbi," wastas David. „Nad wiisid ta haiglasse, kuid ta suri kaks päewa hiljem. Ma ei taha kiidelda, kuid arwan, et sel õhtul mul oli kümneks minutiks kingitud Simpsoni jõud, ja kui mina edendasin ta surma, siis on mul sellest ainult hea meel."

„Missugune tore haarang see oli!" hüüdis Glendower. „Ja see mees, keda nad ni sid Reubeniks?"

„Tema puuakse, ja seda on ta ka ärа ninud," wastas David lühidalt. „Nad said peagu kõik teised salga pealiikmed, tegid peiduurkad maatasa ja Scotland Yardi ka warandus praegusel momendil on Tottie G seif. Sellel jubedal mehel olid aruanded k sellest, mis „lambad" olid iial teinud: iga tükk, iga wargus, iga tapmine, sest ajast kui too jõuk oli asutatud."

„Uks selle sajandi suurimaid kurjateg tähendas markii.

David pani oma tühja klaasi ära.

„Ma ei wõi siiski jätta ütlemata," ta, „et Tottie Greenis oli sellegipoolest suurt. Ta oli küll must, del, wägiwaldne bade kommetega wana mees, ja kirjutas tahes, kes üle ta tee läks, surmatunni alla kõhklematult, ilma ühegi kaastundm Näha teda, nagu mina teda nägin, — ist ja täitwana end weini wõi muu alkol suitsetamas halba tubakat, plaanitsemas tegusid filmade joostes wett, — wõiks m et ta oli jõle wana kärnkonn. Kuid, t seda meele: ta hoolitses selle tüdruku e oma partneri tütre eest — ei hoidnud rah ku teda koolitades, tegi tema jaoks kõi wõis. See tüdruk oli ta filmatera, ainuke sam koht ta elus. Pidage ka seda meel oli uhke oma jõugule, ta ei wihanud maapeal nii palju kui reetmist, aga niip ta kuulis, et Reuben oli tapnud tüdruk wake, mis ta tegi? Ta lõpetas oma el läks üles, kohta, mille nime ta wihk katku, Scotland Yardi enesesse — tema tie Green — ja seal ta istus ning reet kõik üksteise järel. Ta lõhkus omaenda ehitatud hoone ja saatis Reubeni wõlla selle tüdruku pärast. Ei, oli siiski midag selles Tottie Greenis, markii."

Markii täitis uuesti klaasid.

„Mees, kes saadab korda ühegi suur ütles ta, tõstes oma klaasi huulile, „lepi lega kõik oma kuriteod."

„Ta wihkas mind," ütles David. „T nitses mu surma. Ta oli mõrtsukas ja kuid minagi tõstan weel-kord oma klaa tie Greeni terwiseks."

„Ja mina samuti," ütles Sophy, s pude-lõpuks oli see tema, kes päästis minule."

(L

Peakomiteele esitatakse kandidaate

Täna keskpäevani pandi kirja 56 kandidaati

Eile algas valimiste peakomitees kandidaatide esitamisnimekirjade vastuvõtmine. Täna keskpäevani olid esitatud järgmised kandidaadid:

Tallinnas: 2. ringkonnas Johan Suurmets (rahvarinne).

Järvamaal: 20. ringk. August Jürimaa (rahvar.),
21. ringk. Nikolai Viitak (rahvar.),
22. ringk. Mihkel Reiman (rahvar.).

Läänemaal: 23. ringk. Friedrich Espenbaum (rahvarinne),
25. ringk. Ignas Tõrmaküla (rahvar.),
26. ringk. Artur Kasterpalu (rahvar.),
27. ringk. Aleksander Saar (rahvar.).

Tartu linnas: 43. ringkonnas Voldemar Siil (rahvarinne),
44. ringk. Karl-Ferdinand Karlson (rahvar.),
45. ringk. Aleksander Tõnisson (rahvar.) ja Jaan Tõnison,
46. ringk. Hans Ainson (rahvar.).

Tartumaal: 47. ringk. Karl Roomet (rahvar.),
48. ringk. August Jürman (rahvar.) ja Ferdinand-Robert Kaba,
49. ringk. Ernst Haabpiht (rahvar.),
50. ringk. Mart Sõrra (rahvar.),
51. ringk. Jüri Uluots (rahvar.),
52. ringk. Henn Treial (rahvar.),
53. ring. Albert Kevend (rahvar.) ja Rudolf Riives,
54. ringk. Artur Tupits (rahvar.) ja Johannes-Oskar Lauri,
55. ringk. Mart Rõigas (rahvar.).

Valgamaal: 56. ringk. Jaan Kokk (rahvar.),
57. ringk. Juhan Uuemaa (rahvar.),
58. ringk. Värdi Vellner (rahvar.).

Viljandimaal: 64. ringk. Mihkel Hansen (rahvar.) ja Johannes Veske,
63. ringk. Märt Martinson (rahvar.),
60. ringk. August Laur (rahvar.),
61. ringk. Jaan Põdra (rahvar.),
62. ringk. Tõnis Kind (rahvar.).

Narva linnas ja Virumaa valdades:
65. ringk. Leonhard Vahter (rahvar.) ja Adolf Roode,
66. ringk. Karl Algvere (rahvar.), Vladimir Mölder ja Aleksander Ossipov,
68. ringk. August Leps.

Saaremaal: 39. ringk. Aleksander Rei (rahvar.),
40. ringk. Otto Pukk (rahvar.),
41. ringk. August Mälk (rahvar.),
42. ringk. Joh. Perens (rahvar.).

Petserimaal: 28. ringk. Jakob Kalju (rahvar.),
29. ringk. Ivan Gorškov (rahvar.),
31. ringk. Mihail Tang (rahvar.).

Võrumaal: 75. ringk. Paul Tirro ja Theodor Randvere,
77. ringk. Ernst Ottan.

Virumaal: 67. ringk. August Vann (rahvar.),
68. ringk. Arnold Tartu (rahvar.),
69. ringk. Richard Känd (rahvar.),
70. ringk. Karl Pajos (rahvar.),
71. ringk. Juhan Piirimaa (rahvar.).

Harjumaal: 15. ringk. Jaan Uudelt.

Kodanikud Linna statistika büroos soovitusallkirje andmas

Ainukandidaadid ainult 4 ringkonnas

Tallinnas ja Nõmmel anti eile õhtuks 6782 soovitusallkirja

Kokku wõttes üle riigi saabuwaid andmeid Riigiwolikogu kandidaatide esitamiskirjade ja neile allkirjade kogumise kohta, wõib niiid ütelda, et **üle riigi on ainult 4 walimisringkonda, kus seni on esitatud allkirjade kogumiseks ainult üks kandidaat.** Weel eile hommikul oli selliseid walimisringkondi 7, neist 3 Wiljandimaal, 3 Petserimaal ja 1 Saaremaal. Kuid eile hommikul esitati Petserimaa neis walimisringkondades igaühes weel üks kandidaat — ja ühele neist koguti nõutawad soowitusallkirjad juba sama päewa õhtuks. Kui tänase wõi homse päewa jooksul ei juhtu samasugust üllatust ka mainitud Wiljandimaa ja Saaremaa ringkondades, siis pääsewad üle Eesti walimisteta Riigiwolikogusse ainult 4 ringkonna esindajad. Sest näib, et

enamus maal esitatud kandidaate saab kätte wajalised 150 soowitusallkirja,

wälja arwatud ainult wähest mõned üksikud neis ringkondades, kus on esitatud rohkem kui 2 kandidaati.

Tallinna ja Nõmme 12 walimisringkonnas oli eile õhtuni antud kokku 6782 soowitusallkirja.

Neist 1. ringkonnas 489, 2. — 771, 3. — 435, 4. — 617, 5. — 540, 6. — 430, 7. — 411, 8. — 583, 9. — 419, 10. — 825, 11. — 581 ja Nõmmel 686.

Eilne päew allkirjade andmise elawusselt ei jäänud pahju taha piihapäewast. Linnas ja Nõmmel kokku anti eile umbes 1800 allkirja, enamus neist pärast lõunat walimisringkondades. Nii linna statistikabüroos enne lõunat kui ka õhtul walimisringkondades tekkisid allkirju andjate sabad.

Kodanikke allkirjade andmise ruumidesse lasti sisse kella 19-ni, siis suleti uksed. Oli kohti, kus wiimane sabasseisja jõudis allkirja anda alles kella 20-ks.

Nõutawad 150 allkirja wõi üle selle oli eile õhtuni Tallinnas-Nõmmel kokku 24 kandidaadil. Kõige wähemaks arwuks oli 26. Enamikul neil, kellel nõutaw arw 150 weel polnud täis, kõigub allkirjade arw 70 ja 140 wahel.

Täna hommikul tekkis linna statistikabüroos jälle allkirju andjate saba. Sama on oodata õhtul walimisringkondades, kuna kandidaadid just wiimastel allkirjade kogumise päewadel panewad wälja toimese, et mõtte langeda wälja juba enne walimisi ja nii kaotada 250-kroonine kautsion.

Näib aga siiski, et mõnedel kandidaatidel on, õige wähe lootust homne õhtuks saada kokku 150 allkirja.

Tallinnas oli Rahwuskogu walimiste ajal häälesõiguslikke kodanikke 103.924, Nõmmel ümmarguselt 13.300. Kuna niiid on walimisõiguslike arwus kõrgendatud 20 aastalt 22-le, wähenenb häälesõiguslike arw umbes 15.000 wõrra, nii et

Tallinna ja Nõmme walijate üldarwuks wõib ümmarguselt wõtta 100.000.

Seega on niiid juba allkirjade andmisega tõenäoline walimistoimingusse 6,8 protsenti kodanikest.

Walimiste peakomitee otsuse kohaselt tuleb kandidaatide esitamiskirjad ühes soowitusallkirjadega peakomiteele esitada juba homne hilisemalt kella 9 õhtul. Postiga saadetaw esitamiskiri peab komiteele jõudma kätte hilisemalt 27. jaanuaril.

Soowitusallkirjade andmine on wõimalik weel täna ja homme:

kella 9—15 päeval linna statistikabüroos ja õhtuti kella 17—19-ni walimisringkondades selleks määratud kohtades, mis olid toodud meie eilses lehes.

Konstaablile 50 kr. autasu

Politseivalitsuse direktori otsusega määrati energilise tegevuse eest kurjategija jälitamisel 50 kr. autasu Tallinna-Harju prefektuuri konstaablile Johannes Hidnurmele.

Uus konstaabel Eesti Kiviõlisse

Politseivalitsuse direktori otsusega määrati Viljandi-Pärnu prefektuuri Abja rajooni konstaabel Hugo Kivi Narva prefektuuri a.-ü. Eesti Kiviõli rajooni konstaabliks. Ümberpaigutus toimub arvates 1. veebr.

ILMUS MÜÜGILE
V. Vihervälli, E. Gepesoo 2-köitelisest
inglise-eesti ja eesti-inglise sõnaraamatust
„Inglise-Eesti sõnaraama
Häälda misjuhistega Rahvusvahelise Foneetika Uhingu foneetika süst
alusel ja eesti- ning ingliskeelse grammatilise osaga.
Teos sisaldab ligi 70.000 üksikut sõna
Trükitud suures formaadis (135×200 mm) esmaklassilisel trükip
Kiirostjaile Kr. 1.60 odavam (kuni 2. veebr.
I — Kr. 4.25, II — Kr. 1.65, III — Kr. 1.—, IV — Kr. 1.—, kokku Kr. 7.90 (Kr. 9.
Kalingurköite kaaned Kr. 1.25, poolnahkköite kaaned Kr. 2.—.
KIRJASTUS E. G. PIHLAKAS TALLINN, POSTKAST NR. 473. Posti jooksev ar

Õnnetuste rohke päew raudte

Tondil sai Paldiski rongi all surma sõjakooli allohvitser ja K lane. — Õpilase raske vigastus liikuvalt rongilt väljahüpp Jõgeval jooksis roobastelt maha 2 vagunit

Eile oli raudteel jälle järjekordne õnnetustepäew. Surma sai 2 inimest — Keila jaama läheduses mustlane Ludwig Koslowsky ning Tondi peatuskohal sõjakoolis teeniw üleajateenija allohwitser August Kütt. Raskesti sai Kaarepere jaamas wigastada 14-a. kooliõpilane Maimu Kink ning peale selle jooksis Jõgewa jaamas roobastelt maha kaks kaubawagunit, mis kuulusid rongi nr. 516 koosseisu.

Tondi peatuskoha juures juhtus õnnetus eile õhtul kella poole üheteistkümne paigu, millal August Kütt koos kahe kaaslasega oli teel Tondi kasarmuisse. Sõlmapilgul, millal allohwitserid Pärnu maantee raudtee ülesõidukohal olid minemas üle raudtee, lähenes Nõmme poolt rong. Kuna mehed arwasid, et on tegemist hariliku Nõmme rongiga, mis peatub ka Tondil, siis arwasid nad, et jõuawad ilusti raudteest enne rongi möödumist üle.

Nagu hiljem selgus, oli aga tegemist Paldiskist tulewa rongiga, mis Tondil ei peatu. Seetõttu said ka suurmajaanu kaks kaaslast hädawaewu raudteest üle, kuna Kütt jäi rongi ette. Wedur paiskas mehe pikali, purustades tema õla, mispärast surm oli peaaegu silmapilkne.

Wiibimata kutsuti õnnetuskohale sõjawäearst, kellel ei olnud aga teha muud, kui konstateerida surma. Rong peatus sündmuskohal 20 minutit, mille kestes koha peal toimetati juurdlust. Küüti laip toimetati lahkamiskambrisse.

Nagu selgus, on Kütt üleajateenijana sõjakooli laskurkompaniis teeninud waid kühemat aega. Ta oli 23 a. wana. Õnnetuse põhjustas tõenäolisel mehe ettewaatamatus, kuna rongi pidurdamine liikhkese wahemaa tõttu ei ojutunud enam wõimalikuks.

Keila jaama läheduses jäi eile s jalust tulewa kiirrongi alla teatan Ludwig Koslowsky. Mees oli kirn umbes 70 a. wana. Eestis elutses siga. Rongi alla jäi ta, nagu jub seetõttu, et raudteel liikudes, ei m wat rongi. Wedurist saadud tõui mustlane nimõrd raskesti wigastat Keila jaama juri. Laip saadeti Ta kamiskambrisse.

Õnnetus kooliõpilase Maimu K tus eile õhtul kella poole üheteistkü walt rongilt wäljahüppamisel. See kus ja sai raskesti wigastada pea Ta toimetati sama rongiga rawim kooli haawakliinikusse. Maimu K Tartus Kauba tän. nr. 5.

Wagunite roobastelt wäljajoo jaamas põhjustas jää, mis ülesõid nud roobaste wahele. Wedur lükk waguneid weel 25 m edasi, kuid ra gunid sellejuures wigastada ei saa

Veduri juht hoidis ära õnnetuse

Kui pühapäewa-õhtune Riia ki jaamast wäljunud, märkas weduriju gule jõudmist, et pöörang oli wale n das roobastelt mahajooksmine. Ron wiimsel silmapilgul ja nii jäi suure mata. Ahwardawas õnnetuses on süü roopaseadja, kes ei ilmunud pööran laskma.

Riigihoidja K. Päts

on niiid täiesti terwenenud kõlmetuse tagajärgedest, mis teda sundisid nädalapäewadeks koju jääma. Esmaspäewast peale riigihoidja töötab jälle harilikul wiisil Toompeal.

Kindlad ainelised alused Looduswarade Instituudile

Instituut saab töö alganiseks 100.000 krooni riigi eelarwe korras ja 25% maapõuewarade kontsessioonimaksust.

Wabariigi walitsuse otsuse kohaselt eraldatakse maapõuewarade kontsessioonimaksudest riigile laekuwatest summadest 25% Looduswarade Instituudi tuludeks. Kontsessionäärid peawad oma maksuawaldistes Eesti Panga osakondadele wõi majandusministeeriumile eraldi näitama summad, mis kuuluwad riigile ja Looduswarade Instituudile. Lähemad juhised sissemaksude korraldamiseks annab majandusministeerium.

Kuna maapõuewarade kasutamiselt käesolewal aastal loodetakse kogusummas 150.000 kr., siis eraldatakse sellest walitsuse otsusega kohaselt Looduswarade Instituudile ligemale 40.000 kr. Rõhuwa enamiku maapõuewarade kontsessioonimaksust annab põlewkiwi, mida sel aastal loodetakse toota miljon tonni. Igalt tonnilt makstakse kontsessioonimaksu 15 senti.

Looduswarade Instituudi sisustamiseks määratakse riigi eelarwe korras 100.000 krooni.

Sellega on loodud teatud aineline alus, millele Looduswarade Instituut oma tegewuses wõib toetuda.

Wabariigi walitsuse otsuse kohaselt lubatakse Looduswarade Instituudi liikmeil ja tööjõududel kasutada uurimustöödeks Tallinna tehnikaülikooli, Tartu ülikooli ja teiste riiklike asutuste laboratooriume, seadiseid ja raamatukogusid samadel alusstel ja ulatuses, nagu seda wõimaldatakse wastawa asutuse õppe- wõi tööjõududel.

28. jaanuaril astub kokku Looduswarade Instituudi täiskogu, et wõtta wastu eelarwet ja tegewuskawa käesolewaks aastaks.

Loodetav ilm

kesknädalal, 26. jaanuaril:

Öösi kergest keskmisest, päeval kõwenewaid lõunatuuli. Suuremalt jaolt pilwine. Kohati udu ja kergeid sademeid. Öösi kerge külm, päeval temperatuur nuesti tõuseb.

Mesin
nr. 1 ilm
Huvitav sisu, rohk
Saavutusi ja lootusi — A. Prima. ja objektiivsust mesilastetõugude arv Mätlik. Varuemadest ja varuemade Koppel. Mesilaste nakkushaiguste J. Roots. Märkmeid taru katuse kat — P. Liebus. Vaatlustarust ja sel E. Karmo. Mineviku mesinduse tu maal. Mesindus-ajaloolisi kilde — jandusest. Mitmesugust. Töid mesi musi ja vastuseid.
Hinnata kaasaannet M. Reinik „T jatkub veel piiratud ar
Rutake tellim
„Mesinik" limub kord kuus ja maksa aastas. Tellimisi võtavad vastu kõik „Mesinik'u" talitus Kullasepa t. telefon 467-30.

Algas usuteadlaste k konverents

Tartu, 25. 1. Täna hommik usuteadlaste konverents, mis kest Koos on paarsada usuteadlast.

Konverents algas koraali ja pa rele piiskop avas konverentsi. Ju järgnesid tervitused. Esimesena te konna nimel end. rektor J. Kõp ka Ungari ja Poola õpetajate esi

Konverents algas mag. Maas referaadiga. Ühel ajal usuteadlas peetakse ka kirikuõpetajate abikaa koosolek.

Abessiinia küsimus päevakorras

London, 25. 1. (ETA) (Ha litluse eilsel koosolekul on arutatud wate riikide kawatust tunnustada I Abessiinias ja Rahwasteliidu pak must. Abessiinia küsimus ei ole päew liidu nõukogu eelseiswal istungil, k takse küllalt juur tähtjus poolametlik mis leiawad aset Genfis. Oslo rühm et warja endi kawatust normaliseeri ja suhteid Itaaliaga. Samuti on te walmistub lähemal ajal tunnustama teerimist Itaalia poolt. On wäga k wasteliidu eelseiswal istungil wõetak wasteliidu seisukoha muutmine Abe Kuid ei ole wõimatu, et riikide sei wad normaliseerida oma suhteid I teatawat mõju Inglise poliitikale

Kvaliteet-paberossid LEMMIK
25 tk 20 sn
H. ANTON & Ko

Tööseisak Krulli tehases

Täna hommikul jätsid Krulli tehases katelsepad, valajad ja treialid töö seisma. Töölistel oli olnud tehase juhatusega läbirääkimisi palgakõrgenduse asjus ja kuna need läbirääkimised ei annud töölistele soovitud tulemusi, siis järgnes tööseisak.

Töötüli läks lahendama 1. jaoskonna tööinspektor.

Viimaste töölisvanemate koosoleku aruande järele töötab Krullis 850 töölist ja tunnipalgad on 29—50 sendini.

Jõelehtme Põllumeeste Selts tervitab peaministri asetäitjat

Peaministri asetäitja nimele tuli järgmine telegramm:

„Kõrgesti austatud härra peaministri asetäitja ja feinimister K. Cenpalu. Jõelehtme Põllumeeste Selts ma pidulikul kooswiibimisel 25. a. juubeliaktuse puhul Jõelehtme algkooli ruumides awaldab oma südamlikku tänu Teie poolt üles näidatud teenete ja tõhusa töö eest, mis on tehtud põllumajanduse mitmekülgseks arendamiseks ja sihikindlaks edendamiseks. Soowime Teile jõudu samas sihis tööd jatkata, et ka tulewikus Eesti põllumajandus, mis on riigi tähtsamaid aluseid, kosuks ja kaswaks. Jõelehtme Põllumeeste Seltsi nimel J. Toom, esimees."

Diplomaatlik kroonika

Bulgaaria konsul N. Wöhrmann-Hill sõidab neljapäewal, 27. jkp., paariks nädalaks Sofiasse, ja wõtab enne ärasõitu isiklikult weel wastu kesknädalal ja neljapäewal kella 11—13.

Muhu väinas vesi jääl

Eilse kõva tuule tõttu on Muhu väinas jää kattunud veega. See raskendab tunduvalt ühendusepidamist hobustega, kuid esialgselt pole see siiski veel katkenud.

N.-Jõesuu Valge park

planeeritakse ümber välismaa eeskujul

N.-Jõesuu suvituskohas on oodata eeloleval kevadel ulatuslikke ümberkorralduse töid iluparkides. Esijoones tahetakse ümber planeerida Valge park ja vastavalt sellele ka kuurhoone park. Planeerimise kavandi valmistavad Saksa eriteadlased. Loodetakse, et Valge pargi kava jõuab kohale juba lähemal ajal. Nagu kuuldub, valmistavat sakslased N.-Jõesuu Valge pargi ümberplaneerimise kava vastavalt Lääne-Euroopa suuremate suvituskohtade iluparkidele.

Suurem linamajandus-kursus Vändra toorlinavabrikus

Lõuna Eesti põllutöökoolide wastawa ala õpetajatele ja konsulentidele on praegu käimas Wändra toorlinawabrikus suurem linaharimise kursus. Kursus algas eelmisepäeval tegelike töödega wabrikus. Õhtul antdis linaharimise mehhaniseerimise käigust ja wäljawaadetest ülewaate wabriku juhataja H. Köiwa. Ettelugemist peetakse Wändra gümnaasiumi ruumes, ja need jätkuwad põllutöökoja linamajand. nõuniku J. Ritslaidi ning raamatupidamise talituse juhataja Sõõdi poolt järgmistel päewadel. Kursus kestab ühe nädala, kusjuures lõpp-päewil toimutakse weel tetruswabrikute, Pärnu eksporiäride ja teiste toorlinawabrikute tegewusega.

Nimetatud kursusega tahawad põllutöökoda ja haridusministeerium konsulentidele ja õpetajatele anda tegeliku ülewaate ja praktika linamajanduslikest küsimustest, et edaspidi tawakindlamalt õpetusi jagada linamajanduse tõstmiseks.

COGNAC PRUNIER GARANTI NATUREL
VABRIK ASUT. 1769
SAADAVAL
A. KAMPUS
TALLINN, VENE 1. TEL. 435-04

Rätsep tarvitas maja sarikaid ahjukütteks

Ema kahe lapsega rusude wahel

Eelmises numbris teatasime Wirumaalt, Wohnja wallast, et seal langes alla S. Kiwilaidi ühise katuse all olewa elumaja, loomatalli ja rehealuse katus. Nagu niiid selgus, langes maja katus lumerõhumise all sisse tänu külarätsepa „kirwetööle". Nimelt elas mõni aeg tagasi samas majas rätsep, kes küttepunde puudumisel saagis ahjukütteks maja sarikapuud, mille tagajärjel sarikad ei suutnud rasket katust ja lumekoormat enam kanda.

Katusest jäid püsti ainult otsmised sarikad, teised kõik murdusid. Ümber kukkus ka korsten. Majas elas õnnetuse ajal ema koos poja ja kooliskäiwa tütrega, kes õnneks kedgi wiga ei saanud. Kuna Kiwilaidikel puudub wõimalus nüüd peawarju leidmiseks, elawad nad praegu kokkuwarisenud majas rusude wahel. Loomade osas puutus aga maja täielikeks rusuhunnikuks ja loomad asetati kergesse ainult suwel loomade ulualuseks kasutatawasse küllma hoonesse.

E. Roosiku matus homme

T. E. K.-U. trükikoja juhataja abi Ernst Roosiku matusetalitus leiab aset homme.

E. Roosiku wiimne teekond algab erahaigla kabelist kell ½3 p. l. Matusetalitus on Kaarli kirikus. Lahkunu põrm sängitatakse wiimsele puhkusele Kaarli wanale kalmistule.

Lumi ja jää purustas autokatuse

Eile kella poole nelja paigu kukkus Harju ja Kuninga tänava nurgal asetseva maja katuselt möödasõitvale takslautole nr. A—1240 lund ja jäätt, mille tagajärjel sõiduki katus ja samuti ka jahutaja sai tugevasti kannatada. Autos viibinud sõitjad ja samuti ka juht aga vigastada ei saanud. Politsei koostas majaomanikule protokolli ettevaatusabinõude mittetarvitusele võtmise pärast. Nagu pealtnägijad teavad jutustada, oleks katuselt langev lumi sattudes mõnele inimesele selle kindlasti surmanud.

Suudab ta meeldid
Mees otsustab naise üle tema välimuse järele. O õige või mitte, kuid see on nii. Hoolitsetud välimu igatahes suure külgetõmbejõu, sest puhas jume ja valged hambad el eelda mitte ainult ilusat ka Nahatõuliku suuhooles on tage Nivea-määrav Nivea-hambapasta ei muuda hambaid mitte ainul valt valgeks vaid säilitab nad ka terved ja ta Seepärast — alates homsest ainult Nivea-hamb
Werner Mehks Tallinn, Vene 19
NIVEA HAMBAPASTA
NIVEA-HAMBAPAST

Wälispoliitika horitsondilt

Moskva ja Genf

Homme algab Genfis Rahvasteliidu nõukogu istung. Õieti oleks pidanud Rahvasteliidu nõukogu tulema kokku juba varem ning oligi kokku kutsutud. Kuid siis oldi sunnitud see kokkutulek edasi lükkama põhjustel, mille arutamine ei kuulu siia.

Genfi koosolekute päevakorrast oleme kuulnud ja kuuleme veel tänagi telegrammidest. Ei saa ütelda, et see päevakord oleks just kerge selles mõttes, et arutusele tulevatele probleemidele võiks oodata kuigi lõplikke lahendusi. Vastuoksa: tuleb arvata, et need suurküsimused on maailmapoliitiliselt liig kaaluvad ja laialdased selleks, et kokkukuivanud Genfi pere julgeski end seada nende lahendajaks, vaid ainult lepib nende arutamise ja ehk mõninga platoonilise algatusega, millele sisu peab andma hiljem suurriikide omavaheline, sagedasti telgitagune, arutelu.

Sellises olukorras tuleb erilist tähelepanu pöörata Nõukogude Liidu esindajate poolt esitatavatele seisukohtadele Genfis. Võiksime arvata, et nüüdki Genfis teiste riikide diplomaadid suudaksid mõnelegi piinlikule küsimusele leida „viisaka" vormi või diplomaatliku kõrvalepõikamise tee. Viimastel aastatel on sellise „diplomaatlikkusega" ühinenud sagedasti ka Litvinov — mängimata kardetud mängurikkuja või *enfant terrible*'i osa. Praegu on aga eeldusi, mis lasevad aimata, et just Moskva võib tekitada Genfi siledas peres nii mõningaidki dissonantse.

See oletus näib tõenäolisemana, kui meenutada välispoliitikat puutunud kõnesid-seletusi Nõukogude värskes parlamendis. Meenutagem Ždanovi (keda mõned peavad Stalini järgmiseks meheks Venemaal üldse) kõnet, mis küll väliselt säilitas diplomaatliku vormi, kuid sisuliselt oli ometi äge kallaletung Litvinovile ja kogu ta senisele välispoliitilisele joonele, nagu seda on harrastatud viimaste aastate kestes nii Genfi koosolekutel kui ka mujal. Seda kallaletungi ei tule kaugeltki võtta ainult „parlamenti mängimisena". Iseenesest polnud see ka kuigi üllatav pärast seda, kus kuni 90 prots. kogu Nõukogude diplomaatlikust aparaadist on tunnustatud reetureiks ja hävitatud — pigem võiks imetella, et painduv Litvinov veel ikka jäeti kohale ning ta pea istub kaela otsas, kuna ju kõik ta tähtsaimad kaastöölised kas istuvad trellide taga või on lastud maha.

Ždanovi kallaletungi sisuks oli terav arvustus Litvinovi liigse otsustamatuse vastu nii Kauge-Ida kui ka Euroopa küsimustes. Seejuures avaldus Moskva varjamatu pettumus Vene-Prantsuse paktist. Kõrvalt kuuldub, et Moskva alles hiljuti olevat Pariisis esinenud sooviga Vene-Prantsuse koostöö süvendamiseks ja laiendamiseks, kuid et see soov Pariisis mõistetavatel põhjustel olevat leidnud kaunis jaheda vastuvõtu. Et see tekitas Moskvas pahameelt, on endastmõistetav, ja paljud ringkonnad peavad selle väljenduseks Prantsusmaal jälle tekkivat streigilainet.

Igatahes peab ootama, et Moskva ülemnõukogus avaldatud arvustused senisele Litvinovi välispoliitikale leiavad juba mingisuguse kajastuse Litvinovi eelseisvas esinemises Genfis. Seda silmas pidades ei või oodata, et näiteks Itaalia ülemvõimu tunnustamine Abessiinias, kui see küsimus siiski üles võetakse, võiks kujuneda väga kergeks. Ning paljudes muudeski küsimustes, mille suhtes Eden ja Delbos võivad vaikselt ette kokku leppida, võib Litvinov esineda vägagi ebamugava „mängurikkujana".

Raamatute hinnad tõusevad

Nagu kuuleme Tartu kirjastustelt, osutuvat ligemas tulevikus majalisels raamatute hindade tõstmine, kuna raamatute kirjastamine on muutunud paberihindade tõusu ja trükitööliste palkade kõrgenduse tõttu palju kulukamaks. Selle tagajärjel võib raamatute hind päris tunduvalt kallineda.

Hinna kallinemiseks mõjub teiselt poolt kaasa ka weel see asjaolu, et raamatute järele hinna kallinemisel wäheneb ka nõudmine ja neid tuleb trükkida wähemas tiraažhis. Loomulikult mõjutab see weelgi hinna kõrgenemist, sest suurema lewiku juures on ka võimalus odawamalt kirjastada.

Kui palju raamatute hinnad protsentuaalselt tõusewad wõrreldes praeguste hindadega, seda on praegu raske ütelda, seda enam, et see oleneb ka suurestki kirjastajawa teose iseloomust.

„...siis te ei lahku mu majast elusalt!"

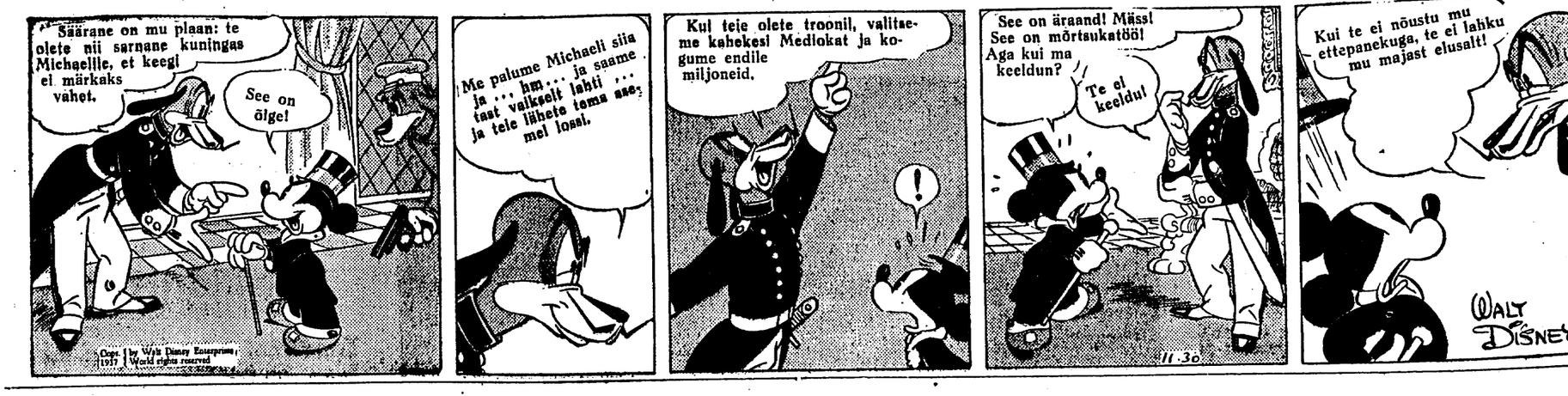

Meieaegne Ameerika

Ameerika ideaalid

Usk ainelise jõukuse hüvesse. — Ühiskondlik-kasuliku tegevuse austamine. — Üheõigusluse tunnustamine

„Päevalehele" kirjutanud **J. Annusson**

I.

Ideaalid on mõõdupuu, millega hinnatakse elus esinewaid nähtusi ja mille järele püütakse seada elu arenemise suunda. Oma kujutluslikust iseloomust hoolimata nad on nii mõnelgi korral kõige jõulisemaks ja piisivamaks nähtuseks isikute ning rahwaste elus. Greeka filosoofia, Ateena demokraatia, Rooma riikluse ja Rooma õiguse mõisted püsivad weel praegu ja jäävad püsima tulewikuski, kuna neid loonud rahwad ise on juba aunu saanud waid pahaks ajaloos mainitawaks asjaks. Lõpptulemuste seisukohast hinnates ideaalid on täpsemaks ajalooline arenemise peegeldajaks kui igapäewases askelduses esinewad iksikähtused. Kas ei oleks seepärast kohane wõtta mõõmisuguste wälistunnuste asemel rahwaste nurimise lähtekohaks nende arenemist juhtiwaid põhimõtteid ja ideaale? Wastawalt ka Ameerika*) elu waatlemisele ajudes küsime, missugusei põhimõõte kasutab oma minewiku, olewiku ja tulewiku hindamisel praegune maailma suurim demokraatia — Ühendriikide rahwas — ja missugusesse suunda on juhitud ta arenemist määrawad ildpiiided.

*

Wastandina Euroopas walitsewale arwamisele, mõtisklew ameeriklane tunnistab ennast meeleldi idealistiks, pidades seejuures oma elu otstarbeid isegi palju kõrgemaiks eurooplase omist. Ta nimetab oma ideaale Ameerika ideaalideks: mingi eriliselt silmapaistew isik on talle Ameerika ideaalide kehastuseks; mingi ühiskondlik wõi poliitiline wool wastab Ameerika ideaalidele wõi on nende seisukohast wastuwõtmatu jne.

Säärane hindamine paistab kõigiti korras, seni kui jäädakse umbkaudsete üldistuste ja lõõkõnade juure; tuleb aga asja sisu täpsemalt määrata, siis ulatuwad näpud sageli põhja; leitakse, et rahwuslike ideaalide loetlemine ja wäljendamine pole kaugeltki nii sihtne asi: neis wõib puududa see, mis oleks iseloomustaw ainult Ameerikale; erinewate maailmawaadete ja poliitiliste woolude esindajaist igaüks peab kõigepealt oma ideaale kogu rahwa ideaalideks jne. Selline asjaolu on korduwalt tekitanud wajadust selgitada, mida need Ameerika ideaalid õieti on ja mida tähendab nendega ühenduses nimetataw „ameerikalikkus". Käesolewal juhul tutwume kõigepealt ühe sellekohase selgituskatsega, milleks on maailmafõja algaastaitl pärit, Chicago Wabariikliku Klubi kirjastatud raamatus „American Ideals" — ligi kümnekonna tolleaegse silmapaistwa isiku seletused, mis on nende arwates Ameerika elusihid ja põhimõtted.

Põhjamaade uurija admiral R. E. Peary ütleb teadlasele omase awameelsusega: „Arwasin üldjoontes teadwat, mis on Ameerika ideaalid; aga niipea kui nõuti täpset nimetamist ja kirjeldamist, leidsin, et mu kujutlus polnud selleks kaugeltki selge. Küsisin teiste arwamist. Üks nimetas Ameerika ideaalideks ausat tegutsemist ja edasipüüdmist; teine, keegi sapilise iseloomuga arwustaja, pidas selleks raha kogumist õigel kui ka ebaõigel teel; kolmas juhtis mu tähelepanu Ühendriikide põhiseaduse sissejuhatuses wäljendatud ideaalidele: õiglus, rahu, kodukaitse, üldine heaolu ja wabaduse hiwid. Mulle enesele näib, et meil on kaks asja, mida wõiks nimetada Ameerika ideaalideks ja mis on meie ümbruse ning rahwusliku kasuu tulemus; need on suurus ja teostumine (bigness and realization) tulemuse ning wiljakuse suhtes: maa ajalooline kaswamine ookeanist ookeanini ning metsagustele maadele; suured raudteed, suured talud, suured kapitalid, kõrged majad. Teostumine kui esimeste maale asunute unistuste täitumine sai hiljem üldwajaduseks kui isiku edasipüüdmise lõpptõstarwe."

Omaaegne Harvardi ülikooli president C. W. Eliot peab Ameerika ideaalideks demokraatia kaudu saawutatawat wabadust ja üldist heaolu.

Riigisekretäri abi J. B. Moore'i järele on „Ameerika ideaalide aluseks Ühendriikide iseseiswuse kuulutus, millest wõrsunud teoria kui ka praktika põhiheliks on wabadus: isiku wabadus määrata ja juhtida oma saatust; wabadus riigi walitsemises, inimwõimete täiuslikuma awaldumise ning loomulikus suunas tegutsemise wõimaldamiseks; wabadus kaubanduses — looduswarade arendamine ja wiljakaks tegemine inimjõukuse, rahulduse ja õnne suurendamiseks. Wabaduse mõistega lahutamatus ühenduses on wõrdsed õigused: otse loomulik oli, et suuremat wabadust ja awarantaid wõimalusi nautiw Ameerika rahwas pidi looma enesele demokraatia ideaali. Enne revolutsiooni oli maa walitsemine wäikese eesõigustatud klassi käes. Revolutsioon pani maksma demokraatia põhimõtte, kuid mitmes osas ainult teoreetiliselt; 1800. a. ümber ainult 15—20 protsenti meeskodanikest olid hääleõiguslikud; järk-järgult laiendati walimisõigust kõigile meeskodanikele ja 1920. a. naiskodanikelegi. Selle kõrwal ka walitsemise kord on saanud kord-korralt demokraatlikumaks.

Demokraatia kui ajalooliselt wõrdlemiji mõõmõtte pooldajad on sattunud ühel ja teisel korral äärmustesse, kuid kogemused on õpetanud ameeriklasi taagsihoidlikkusele; nende ajaloos puuduwad Prantsuse ja teiste maade revolutsioonides esinenud liialdused; ameeriklase edumeelsuse alatiseks kaaslaseks on kaine alalhoidlikkus.

Järgmiseks Ameerika põhiideaaliks on seadusliikkus; demokraatia kõrgeimaks ilmesandeks on piiiete ja kawatsuste kehastamine õiglastes ja kõigi kodanike suhtes wõrdsetes seadustes. Wabaduse, wõrdsete wõimaluste ja seadusliikkuse ideaalid on koduse kui ka rahwuswahelise rahu aluseks."

Piiskop D. H. Greer leiab, et Ameerika algajunikud tulid üle ookeani mitte selleks, et üksfõik mis unt rahwast rajada, waid niisuguse rahwuse rajamiseks, mis oleks midagi paremat ja kõrgemat, ülewama ning suurema saatusega ja ülesandega kui senised maailma rahwad. See, waimulikku meest iseloomustaw määramatu üldistus kordub sageli ka keskmise kodaniku Ameerika ideaalide mõiste wäljendustes.

Toimetaja ja kirjaniku H. W. Mabie järele „Ühendriikide riigikorra kui kõige julgema ideaalsuni kehastuse aluseks on usk ainelisse inimese wäärtusesse. Ideaalid teostuwad rahwa parimais liikmeis, ja Ameerika ideaalide parimaiks wäljendajaks on Benjamin Franklin, R. W. Emerson ning Abraham Lincoln.

Franklin hiilgab oskusega rakendada ideesid tegelikku ellu; laboratooriumi saawutusi kodaniku igapäewasesse ellu tunes ta annab teadusele tegelikku iseloomu; ta ei pea tarwilikuks iga asja kohe uskuda, waid nõnab selle tõestamist. Franklini tegewuse sisuks on põhimõte, et rahwa elu oleneb ettenähtamisest ja olukordade lahendamise wõimest; need kaks peawad toimima käsikäes.

Emerson on suur unistaja, kuid ta jalad seisawad tõsedalt maas. Inimisiku hingelist wäärtust kuulutades ta nõuab, et iksti asi ei tohi asuda isiku jumalikus inspiratsioonis kujunenud mõtte ja ta tegewuse ning kaasinimestega suhtumise wahele.

Lincoln on Ameerika ideaali ülim kehastus. Ameerika on ikka weel asujate ja algatajate maa; asujate ülimaks omaduseks on olla üksteisele hea ja üleadsetega; nad kosuwad wõi kaowad üheskoos. Seepärast Ameerika ajaloo algusest peale ta elu füüsawaimaks nähtuseks on üleaedruse ideaal. Lincoln oli suur ja hea üleaedne, alates waeses ning kitsas ümbruses ja laiendades selle sammsammult, kuni ta sai suure rahwa juhiks. Ta on suurim kujn selles Ameerika elus, kus inimene algab maast-madalast ja tõuseb kõrgele juhtiwale kohale.

Riiklik korraldus ühes walitsusaparaadiga on ainult osa Ameerika elust; selle kõrwal on küllalt wõimalust ühiskondliku tähtsusega eraalgatuslikuks tegutsemiseks, mis põhjeneb jällegi üleaedruse ideaalile ja on samuti pärit algajumise ajast. Tolleaegse üleaedruse tähtsatoks omadusteks olid tulewiku lootus ja abistamine. Kui on waja ajutada ülikooli, muuseumi jne., siis ameeriklane ei lähe walitsuse suure raha nurisma; ta rajab need asutused isiklikul algatusel ja lähema ümbruskonna toetusel.

Toimetaja C. G. Willard nimetab Ameerika ideaalideks inimsuse teenimist ja loomingu wabadust (wastandina hõwitamise wabadusele). Ameeriklane on pidanud oma maad warjupaigaks kõigi maade rõhutuile; ta on wõimaldanud igale juuretulijale oma teel aeneda, uskudes, et see demokraatlikust korrast kujunemud wabadus on wanade kui ka uute kodanike õnne ühine alus.

Teistest eelmainitud raamatu kaastöölisteist erinedes toimetaja J. J. Walsh leiab, et tegelikud ideaalid pole sugugi nii kõrged, nagu harilikult uhkustatakse. Kodanike tähelepanu köitub kõrgemaid otstarbeid tunnestawaile pisiasjadele: loetakse tüühist kirjandust, waadatakse tühiseid näidetekinopilte, peetakse ja kuulatakse sisutuiskõnesid jne., unustades seejuures palju hõõtähtsad asjad.

*

Eeltoodud waadetega praegusi n leiame wähe sisulist wahet. Ameerika ideaalid ikkagi weel üldwastuwõetawal kujul mä ja igaüks peab harilikult oma isiklikke põhkogu rahwa elu ainuõigeks aluseks. Pro A. Overstreet leiab selles arwamiste r järgnewaid ühiseid põhimõtteid:

1. Usk ainelise jõukuse hü ameeriklane pole kunagi olnud maailma isegi kõige usklikum ameeriklane ei suutn leda, et Jumal oleks loonud selle maailm tuste, wiletsuste ja puuduste asupaigaks. mastada ja teda paremale järjele tõsta Jumalat armastada.

2. Ühiskondlik-kasuliku t seaustamine, mis kujunes juba war mise-aastail; olla kasulik mitte ainult ene ka teistele.

3. Ühiskond on mitmek üksteisest olenewaist osadest new ja nende kaudu tegutsew dus; mitte kadestada neid, kes on paren waid püüda ise januti paremale järjele ühenduses ka usk iga isiku wõi tesse, s. t. üheõiguslusetu mine.

Oli aeg, kus need põhimõtted töötasid wate tulemustega; siis tekkisid aga nähtu tegid küisitawaks nende tegeliku wäärtusi wäheste kätte koondunud aineline jõukus ühiskonna enamusele kahjuliku kuju; w kus sai paljude waesuse põhjuseks. Isi badusele ja piiramatule wabaalgatusele töö sai hõwitawaks omaenese tulemusele; produktsioon; üleliigsel toodangurl puudu taja. Piiramata wabaalgatus mõjutas mnidki alasid; tagajärjeks on metsade j warade hõwinine, kliima muutumine, w tolmutormid jne.

Enne rahuldawalt töötanud põhimõt nud Ameerika ühiskonna raskesse olukorde miljonitelt noortelt ja wanadelt nen elamise wõimaluse. See nõnab põhim ideaalide ümberhindamist ja nende mõõ kohastamist. Tunnustades endiselt eda warauduse sisulist hõive, tuleb kaotada kahjulik omanduse üüsteem ja teha lõpp e tawale majanduslikule korrale. Uute ja parema elamise saawutamine olenc rakendada wana kõlbust ja endisi ideaalsemisele uutes, muutunud oludes; selle tumisel nad tuleks asendada asjakohase sega ja uute ideaalidega.

*) Alljärgnewas kirjutuses wäljendused „Ameerika" ja „ameeriklane" tähendawad Ameerika ühendriike ja nende elanikke, nagu see harilikult rahwuswahelises kirjanduses on kombeks.

Teie väldite
külmetus- ja kurguhai
kui tarvitate õigeaegselt
TRYPASOL tablette või
FLAVOSOL tablette.
Saadaval apteekidest.
A.S. Ephag'i farm. lab. Tallin

Festimaa kuningas

Mihkel Aitsama ajalooline jutustus

50

Tiesenhausen astus sulaste poole ja sattus Roobu Hendriku ette.

„Kas sina ei taha minu rehi peksma?"

Hendrik viivitas vastusega. Keegi tema selja taga müksas Hendrikut, mis pidi tähendama: eks sa vasta ometi!

„Me ei taha enam öösi rehte peksta!"

„Kes ei taha? Ma küsin, kes julgeb mu käsule vastu hakata?"

„Me ei hakka käsule vastu, aga öösi rehte küll ei peksa," vastas sellele Pauna Joosep.

„See on meie ühine otsus ja keegi ei tohi sellest üle astuda. Me peksame rehe peale lõunat, aga õhtul läheme koju nagu harilikult."

„Kes seal pruugib suud minu vastu?" ägestus Tiesenhausen.

„Üks sinu tööori."

See oli ennekuulmatu lugu! Teosulased räägivad oma pärishärrale vastu. Ta oleks meelsasti mõnele kepiga virutanud, aga vardad olid kõik sulaste valdamisel.

Adrakohtunik ja opman seisid rehe väraval ja jälgisid asja küiku. Adrakohtunikul oli käsi taskus ja hoidis püstolipärast kinni.

Nüüd võttis Tiesenhausen mõjuvama abinõu sulaste vastupanu murdmiseks. Ta hakkas neid ükshaaval küsitlema.

„Kas sina tahad rehi peksma?"

„Päeval peksan küll, aga öösi mitte."

Tiesenhausen tegi kepiga liigutuse, nagu tahaks ta sulast lüüa, tõmbus aga tagasi.

„Kes andis sulle see kuri nõu?" nõudis härra.

„Keegi pole kurja nõu annud."

„See on meie ühine otsus," hõikas Põua Mait teiste selja tagant.

„Suu pidama!" põrutas Tiesenhausen.

„Mujal ei pekseta öösi rehte!" hüüdis Pauna Joosep.

„Igal pool peksetakse. Kus ei pekseta, küsin ma?"

„Linnamõisades ei pekseta."

„Missuguses mõisas?"

„Mõigu mõisas."

Järgmine oli Türgi Tõnu, kellelt Tiesenhausen küsis. Tõnu vastas:

„Mina hakkan kohe peksma, kui teised sedasama teevad!"

„Mina hakkan ka peksma," hüüdis Korjukse Jaak ja astus teiste keskelt välja.

„Noh, siis hakake peksma!" ütles selle peale Tiesenhausen. Ta hääles kõlas juba pehmem toon.

Korjukse Jaak viskas kuue seljast ja tahtis astuda vardaga rehetoa ukse poole. Kaela Tõnu, 22-aastane teopoiss, haaras selja tagant vardast kinni ja tõmbas selle Jaagu käest ära.

„Kuidas, sa tahad meie seast välja astuda, nüüd, kus peame üksmeeles kokku hoidma!"

Jaak pööris ümber ja tõmbas varda tagasi.

Türgi Tõnu oli astunud üle läve rehetuppa, võtnud seal lasipuu kätte ja hakanud juba ahet maha laskma.

Jaagule seltsis veel paar vanemat teolist. Sellest oli aga vähe suurele rehele, pealegi kus hulk aega oli tühjalt kulunud.

Korjukse Jaak astus opmani juure:

„Täna on aeg juba hiline, kas me jätaksime rehepeksu homme õhtuks?"

Opman vahetas mõne sõna rehepapiga. See omalt poolt toetas Jaagu palvet.

„Täna jääb rehi peksmata, homme peksame seda!" kuulutas opman oma otsuse, enne muidugi saanud Tiesenhauseni nõusoleku.

„Mina olen sellega nous ja jätma rehi homme peale. Võite koju minema!"

Tiesenhausen pööris juba rehevärava poole, kui silmas Kõlli Toomast.

„Mis sina siin veel vahtima?"

„Tema on teiste ässitaja," sosistas opman Tiesenhausenile.

„Ah sina ässitama siin minu sulased üles!" hüüdis Tiesenhausen ja haaras Tooma kuuekrae järele.

Toomas libises äkilise liigutusega Tiesenhauseni käte vahelt lahti ja puges teiste sulaste selja taha.

„Ei maksa Toomast kinni võtta, parunihärra. Ta pole rohkem süüdlane kui kõik teised," kostis Kristle Hendrik Tooma eest.

„Jätke juba! Ei maksa sulaseid rohkem üles ärritada, nad andsid juba järele," rahustas adrakohtunik.

Tiesenhausen mõtles hetke, pööris ringi ja lahkus rehe alt.

Kubjas Tõnu jäi veel rehe juure ja ütles sulaste küsimise peale: „Jumal õige teab, kuidas tänavu neid rehti peksta, kas öösi või päeval!"

Saksad astusid mõisa poole. Tiesenhausen vaikis ja puhus omaette. Ta oli kiitnud kepi suurt ja kasvatavat mõju töörahvale, ometi polnud kepil täna seda mõju mitte. Asi oli üsna äbarikult lõppenud. See polnud mingi võit, vaid kokkuleppe tagajärg.

Kõlli Tooma ülesastumine ei mahtunud Tiesenhauseni hinge. Niisugune tüüp võib veel palju pahandust tuua majja ja anda halba eeskuju teistele sulastele: ta ei tõuse püsti ega võta mütsi maha oma härra ees. Tiesenhausen vandus.

„Homme võtad Tooma kinni ja saadad Tallinna vanglasse!"

„Kuulen, härra Tiesenhausen!" vastas opman Zeibig.

MAANÕUNIKU EKSIRÄNNAK

Teosulaste tõrkumine tekitas mõisas ä
Suust suhu kandus teade ja ajas mõisapere
Sosistati sündinud asjust ja oodati, mis mõi
suudab teha. Selgesti oli kuulda teoliste kärat

Mai polnud kuuri peal magamagi jään
kuulis rehe poolt kära ja jooksumüdinat
lähedal. Siis kuulis ta härra kirumist, kes lub
sulaseile keppi anda. Mai teadis sulaste k
meeleolust ja kartis, et poolte vahel võib
lööming. Maiel hakkas hirm. Kuuripealne
ja peale tema polnud ainustki hinge ülal. K
kass jooksis üle heinavirna, oligi Mai re
tuli alla.

Karjatüdrukud seisid salgas ja närvitses
läks nende juure.

„Helde Jeesuke, mis nüüd küll saa
sulased löövad härra maha või mis nad t
hädaldasid tüdrukud.

„Härra on vali mees, aga seda ma kül
näha, kui ta maha lüüakse .. Las opma
naha peale, see on väga ninakas ja iriseb i
asja pärast."

Mai kuulatas teiste juttu, ise ta selles
võtnud.

„Vaata, kui läheb mässuks lahti, siis
sulased mõisa ja pistavad hoonetele tule ot
kord ennemuiste tehtud.

„Mina jooksen ja ajan loomad karj
välja; ma ei või näha, kui loomad tulle jä

„Ära jookse enne, kui sa ei tea, kas se
tuleb. Küllap härra paneb sulased rehte
Ei sellele mehele tohi keegi vastu hakata."

„Kõlli Toomas läind ka Mäe rehe juure
see juba ei jäta! See peksab naisedki läbi
purjus ja süda täis saab."

„Kui härra nendest jagu ei saa, siis läh
naks lahti. Ma jooksen kodust ära, lähen
heinamaale."

Järg

N. Wene katkestab suhted faschistlike riikidega?

Moskva uusi kavatsusi Genfis. — Vahelesegamine Hispaania asjusse suureneb

Konsulaatide sulgemine jatkub

Pariis, 24. 1. (ETA) (DNB) „Jour'i" teatel ollakse Genfi informeeritud ringkonnis arwamisel, et on oodata uut Nõukogude Liidu aktsiooni Rahwasteliidus. Peetakse wõimalikuks, et Nõukogud lähemal ajal katkestawad oma diplomaatlikud ja majanduslikud suhted n.-n. faschistlike riikidega. Samuti olewat tõenäoline, et Nõukogude Wene segab end rohkem kui kunagi enne Hispaania asjusse. Litwinow informeeriwat Rahwasteliidu nõukogu istungi puhul teiste riikide wälisministreid Moskwa nõutest kawatsustest.

Moskwa, 24. 1. (ETA) (Havas) Mõni päew tagasi suleti Moskwas Läti klubi ja Läti teater. Uhtlasi kuuldub, et on wangistatud palju lätlasi.

See aktsioon seisab nähtawasti ühenduses wälismaa konsulaatide sulgemisega Nõukogude Liidus. Teatawasti Nõukogude Liidu ülemnõukogu koosolekul wälisasjade komisjoni esimees Shdanow esines wälisasjade rahwakomissarile nõudmisega maksma panna ühetaolisus konsulaaresinduste alal. Selle tagajärjel on lähemal ajal oodata paljude wälismaa konsulaatide sulgemist Nõukogude Liidus. Umbes 15 konsulaati on juba suletud, nimelt Saksa, Itaalia, Jaapani ja Poola omadest. Kuuldub, et Türgi walitsuselt on nõutud konsulaatide sulgemist Batumis ja Bakus ja Eriwanis. Sel puhul tuletatakse meele, et möödunud aastal paljastati mitu wandeseltsi Georgias, Aserbeidshanis, Armeenias, Abhaasias ja Adshaarias. Kõigi nende wandeseltside eesmärgiks oli eraldada need wabariigid Nõukogude Liidust, seades nad ühe wälisriigi protektoraadi alla.

Ainult Prantsusmaa jääb puudutamata konsulaatide sulgemise aktsioonist, sest Prantsusmaa ja Wenemaa wahel walitseb juba ühetaolisus konsulaaresinduste alal.

London, 24. 1. (ETA) Reuteri kuulmist mööda kaotatakse Briti konsulaaresindus Moskwas. Ainukeseks Briti konsulaaresinduseks Nõukogude Liidus jääb nüüd Briti peakonsulaat Leningradis.

Leningrad sõjalaewastiku hiigelbaasiks

Kõik välismaalased linnast välja

London, 25. 1. (ETA) (DNB) „Daily Herald" teatab suurte pealkirjadega, et Leningradi kawatsetakse ümber ehitada Nõukogude Liidu sõjalaewastiku hiigelbaasiks. Selle kawa teostamise puhul ei tohtiwat ükski wälismaalane jäädа Leningradi ja see olewat ka tegelik põhjus, mispärast Leningradis suletakse wälismaa konsulaadid. Ka wälislaewade meeskonnad tohtiwat seal liikuda ainult täpselt kindlaks määratud piirkonnas. Praegu olewat juba ehitusel uued laewatehased ja dokid, kus wõidawat ehitada ja parandada suurimaid laewu. Ehitustöid piiütawat wõimalikult kiirustada. Sõjalaewade ehitusprogramm nägewat ette kolme 35.000-tonnilise lahingulaewa ehitamist, mis olekšid warustatud 16-tolliste suurtükkidega. Stalin olewat äsjanimetatud merekomissarile annud käsu kõik tööd läbi wiia suurima kiirusega. Uhel ajal Leningradi väljaehitamisega suureks laewatehaste keskuseks kindlustatawat ka Kroonlinna.

N. VENE UUS KOHTUKOMISSAR

N. Vene ülemnõukogu sai SSSR-i kohtukomissar Krõlenko terava arvustuse osaliseks. Uue valitsuse kujundamisel jäeti ta kõrvale ning kohtukomissariks nimetati pildil toodud N. M. Rõtškov.

Soome–N.-Vene piiritüli

Kes tulistas enne — Uurimused venivad pikale

Helsingi, 25. 1. (ETA) Raasuli piiririkkumiste ja Soome piiriwalwe tulistamise loos ei ole Soome ja Nõukogude Wene piiriwõimude uurimised weel lõpule jõudnud. Näib, et uurimised weniwad pikale. Mõõtmistega on selgitatud, et mahalastud Soome piiriwalwur oli piirist 1,8 meetrit Soome-poolsel territooriumil. Wenelased tahawad nüüd weel instrumentidega ette wõtta täpsemaid mõõtmisi. Nad wäidawad endiselt, et soomlased on neid tulistanud enne. See wäide ei pea aga paika, kuna suusatawail Soome piiriwalwureil olid relwad seljas, kui wenelased, põõsastest wälja tulles, üllatasid neid walmishoitud relwadega.

Raasuli kohal on piir endiselt kõwendatud walwe all. Mahalastud piiriwalwur maetakse siseministeeriumi otsusel riigi kulul.

Wammelsuu kohal aset leidnud Soome kalurite wangistamise asjus on Soome saatkonnale Moskwas saadetud juhtnöörid sammude astumiseks wangistatute wabastamiseks.

Uus puhastusaktsioon punaväes

Moskwa, 24. 1. (ETA) (DNB) Kommunistliku erakonna häälekandja „Prawda" teatab uuest puhastusaktsioonist punase armee parteikomiteedes. Weebruarikuu esimestel päewadel walitakse 5—7 uut liiget igasse diwiisikomiteesse. Walimised on salajased. Punase armee poliitilisel juhatusel on õigus kontrollida kõiki punase armee parteikomiteesid.

õunapüreest

valmistate kodus maitsvaid magussööke ja kooke ● Lisades õunapüreele vähe suhkrut, saate marmelaadi, mis asendab kallihinnalise või ●

Müügil „LIHATSENTRAALIDES" ja kõigis paremates delikatess- ja toiduainetekauplustes.

Engros-tellimistega palume pöörduda: ● [redacted]

ÜHING „EESTI LIHAEKSPORT"
TALLINNA EKSPORTTAPAMAJA
Telefon 478-54.

Soome kindral sai granaadiplahwatusel surma

Õnnetus juhtus uue granaadiheitja proovimisel

Granaat plahvatas relva torus. — Killud tabasid kindral Heikinheimot surmavalt

Helsingi, 24. 1. (ETA) Täna kella 14 paigu oli Harakka saarel Helsingi juures kaitsewäe keemilise katsekoja lähedal une wäikekaliibrilise granaadiheitja proowimisel raske plahwatusõnnetus, kusjuures Soome jalawäe inspektor kindral-major A. Heikinheimo sai surma ja insener Jywäkorpi raskesti haawata. Peale nende said kergemini wigastada suurtükiwäe inspektor kolonel W. Swanström, major Ahonen ja leitnant Koppinen.

Õnnetus juhtus, kui relwast oli lastud juba 13 lasku. Neljateistkümnes laeng plahwatas aga relwatorus. Plahwatuse hetkel kindral Heikinheimo oli granaadiheitjast nelja meetri kaugusel. Kindral sai haawata kõhust ja suri juba siis, kui teda taheti toimetada haiglasse. Kolonel Svanström ja major Ahonen lasti haiglast kõju. Leitnant Koppinen ja insener Jywäkorpi jäeti haiglasse, kuid nende elu ei ole otseses ohus.

Õnnetus juhtus katselaskmisel uuest granaadiheitjast, mis on walmistatud ühes Tampere tehases. Sama relwaga ja samade laengutega oli katsetatud juba mitusada korda. Õnnetuse põhjuse selgitamiseks kaitseminister on nimetanud komisjoni kõrgema sõjakooli ülema kindral-majori Anelli juhatusel.

Helsingi, 25 1. (ETA) Harakka saarel eile juhtunud õnnetuse selgitamiseks määratud juurdluskomisjon afus juba õnnetuspaigal wiibinud isikute ülekuulamisele ja kogus kõik seal leiduwa tõendusmaterjali. Õnnetuse wõimalike põhjuste üle ei ole weel awaldatud ametlikku teadaannet. Põhjuste selgitamiseks on kutsutud Kuopiost Helsingisse asjatundja kolonel Tiukka. Tema päralejõudmisel alustatakse uurimisi õnnetuse põhjuste üle.

Õnnetusel surma saanud kindral Heikinheimo oli aimult 44 aastat wana. Tal oli suuri teenetid sõjawäe relwastustaseme tõstmisel. Tema surmaga Soome kaitsewägi on kaotanud andekamaid ja agaramaid ohwitsere, kirjutawad lehed.

Juutide probleem Poolas

Abi oodatakse koloniaalriikidelt

Warssawi, 24. 1. (ETA) (Havas) Saadikutekoja rahanduskomisjoni koosolekul arutandja rahwasaadik Wojcichowski käsitles lähemalt juudi-küsimust. Ta seletas muuseas: Selles küsimuses meie pöördume Prantsusmaa ja Suur-Britannia poole, kelledele Poola juudid saadawad järjekindlalt kaebusi oma olukorra üle. Kõigi inimlike tunnete nimel meie palume eriti Suur-Britanniat awada Palestiina juutide emigratsioonile ja wajaduse korral wõimaldada juutide sisserändmist teistesse asumaadesse, mis on weel hõrenadsti rahwastatud. Koloniaalriigid peawad meid abistama nii aineliselt kui ka rahanduslikult, et lahendada juudi-probleemi.

Peaminister kindral Slawoj Sladkowski seletas, et Poola walitsus on otsustanud kindlasti ja kõigi abinõudega wõidelda igasuguse pogrommi ja waenuliku kampaania wastu, mis leidsid aset möödunud aastal juutide wastu. Poolas ei saa olla mingit kohta rassi wõitluseks. Poolas on olemas ainult ülerahwastamise probleem. Majanduslik wõitlus, mida meie praegu teostame, et parandada Poola talupoegade elatistaset, ei ole sihitud juutide wastu.

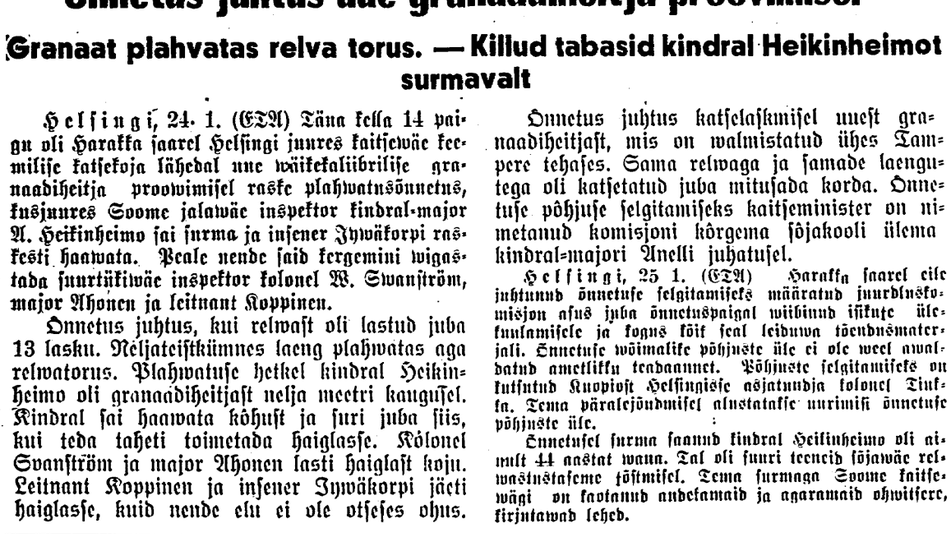

POOLA 1863. A. MÄSSU VETERAANID.

Poola pühitses 1863. a. toimepandud rahvusliku mässu 75. aastapäeva. Sel puhul austas Poola viimseid mässulisi 1863. aastast, kes veel ellu jäänud. Neid on 52 ja 26 neist saabus Varssavisse võtma osa mälestuspidustustest. Pildil Poola vabariigi president Ignacy Moscicki 1863. a. mässu veteraanide keskel.

Uus romaan „Päevalehes"

Homme hakkab meie lehes ilmuma uus ülipõnev kriminaalromaan. Sidney Horlei

Saladuslik Nr. 1

Kõikevõitev armastus ja kuratlikkuseni küüniv vihkamine on selle romaani taustaks. Geniaalselt andekas, kuid hingelise tasakaalu kaotanud närviarst, „õelaim mees maailmas", kannab viha kogu Inglismaale ning kättemaksu teostamiseks mõtleb välja suurejoonelise, kuid metsiku kava. Ta kaastöölised, teiste seas Euroopa ilusaim naine, ei kohku tagasi millegi eest. Kuid massilised roimad kutsuvad esile ametivõimude energilise vastutöötamise. Nendega töötab kaasa erruläinud Ameerika kuulsaim detektiiv, eimidagitegemisest küllastunud noor aadlik, üsna kogemata satub sellesse nõiaringi ka noor ja veetlev tütarlaps.

Selles hädaohtlikkude seikluste keerises areneb peen armuintriig, tehes omakorda teose pacluvaks algusest lõpuni.

Kriis Bulgaarias

Lõhe valitsuses valitsemisviisi pärast

Wiin, 24. 1. (ETA) (Reuter) Sofiast teatatakse, et seal on järsku puhkenud walitsuskriis, mis hõõgus tuha all juba paar kuud. Kuningas Boris on wabastanud sõjaministri kohalt oma „kange mehe" kindral Lukowi. Uueks sõjaministriks on nimetatud Plewna garnisoni ülem kindral Daskalow. Ka mõned teised ministrid on esitanud lahkumispalwe. Sofia poliitilisis ringkonnis arwatakse, et sellega ei ole kriis weel lõppenud.

Walitsuskriisi Sofias omab erilist tähtsust ühenduses eelseiswate parlamendiwalimistega. Praegust walitsuskriisi tuleb seletada sellega, et Sofia kabinett oli lõhenenud kaheks laagriks. Osa ministreid pooldas tagasitulekut demokraatlikumale walitsuswiisile ja soowitas põhiseaduse uuesti maksmapanekut. Paistab, et kuningas Boris on otsustanud wähemalt esialgu senisest korrast kinni pidada

Sofia, 24. 1. (ETA) (Havas) Bulgaaria walitsuse osalise kriisi kohta teatatakse weel, et walitsusest on lahkunud ka siseminister Krasnowski. Tema järglaseks on nimetatud Nikolajew, kes oli seni haridusministri kohal. Haridusministriks saab Sofia ülikooli endine rektor professor Manew. Teisi muudatusi walitsuses ei ole oodata.

Maaväring Jaapanis

Tokio, 25. 1. (ETA) Kobe ja Wakajama piirkonnas Lääne-Jaapanis oli eile õhtul tunda maa-aluseid tõukeid. Seni ei ole weel teada, kas maawärisemine on tekitanud kahju.

Rahuliit põhjariikidest

Stokholm, 24. 1. (ETA) Sotsiaaldemokraat Lindhagen on esitanud parlamendi esimesele kojale 11 algatust, milles põhjariikide koostöö arendamiseks soowitatakse Põhjala rahuliidu asutamist, põhjariikide kaitseliidu loomise wõimaluse uurimist, wabakaubanduse sisseseadmist põhjariikide wahel, koostöötamist Põhjala eraportetuse tahte kõwendamiseks ja põhjariikide algatust juutide probleemi rahwuswaheliseks lahendamiseks.

HIIRED JA ROTID

on viljapuuaia ja toidukambri suurimad vaenlased
Mõjuv kaitsevahend on kuulus

ZELIO — pasta (rottide vastu)
— terad (hiirte vastu)

Saadaval apteekides, rohukauplustes ja seemneviljakauplustes.
Pealadu: A-S. EPHAG, Tallinn.

Tähesõitjad teele Monte-Ca

Startimine Estonia teatrimaja ees täna kell 18.20. — eestlane K. Siitan

Tallinnast startivad välismaalased — ülal vasakult hollandlane J. van der Spek, ka hollandlased H. J. Stemerdink ja A. Buyze, ning sakslane G. Macher. All vasakul landlaste „Ford" ja Kanada-Hollandi paari „Hansa".

Täna õhtupoolikul asuvad Tallinnast startivad tähesõitjad Estonia teatrimaja eest teele Monte-Carlosse. Tallinnas startimiseks oli end üles annud üldse viis tähesõitjat, kuid neist jäi prantslane R. Bravard Tallinna tulemata — kuuldavasti pöördus ta Riiast raskeid lumeolusid kartes tagasi. Ülejäänud välismaalased oma kolme autoga saabusid Tallinna eile lõunal kella 3 paigu. Eile õhtul andis Eesti Autoklubi tähesõitjate auks õhtusöögi „Gloria-Dancingus", millest võttis osa 80 autospordi huvilise ümber eesotsas Eesti Autoklubi esimehe J. Zimmermanniga. Võistlejate autode kontrollimine ja plommimine toimub täna lõunal.

Tähesõitjate start toimub täna Estonia teatrimaja ees — täpselt kell 18.20 stardivad esimestena hollandlased A. Buyze ja H. J. Stemerdink oma „Fordiga", mis kannab nr. 18. Järgmisena asub teele eestlane K. Siitan oma tugevajõulise „Nashiga", kusjuures tal on peale abikaasa veel kaks kaasasõitjat. Siis läheb teele — masinad stardivad üheminutiliste vaheaegadega — sakslane G. Macher oma „Fordiga". Kaks minutit temast hiljem — vahepealt puudub prantslane R. Bravard — läheb teele viimase masinana „Hansa", millel sõidab Kanada-Hollan Spek ja D. S. Keizer.

Teeolud Eesti piirides pol mugi aga mitte ka kõige ha rest lumest puhastatud, kui sula tõttu libedale teele on nud, mis katab augud kinni kude mittenägemise tõttu. olud aga veidi raskemad, n maalaste arvates muutub sõ gemaks pärast Lätist läbisõ davad Monte-Carlosse järgm Tallinn—Pärnu—Riia—Kaun sav—Berliin—Hannover—Ve Dijon—Lyon—Grenoble—Mon konna pikkus on 3792 km.

Eesti, Läti ja Leedu aut on välja pandud hõbekapp Monte-Carlo tähesõidul. Au nimetatud autoklubi liige, k nud kõige rohkem punkte. mis on täiesti hõbedast, ainu kidest stardib tänavu ainsan hinna omandamine on täiest kui ta sõitu ei katkesta.

Saksa riigipäev 30. jaanuariks kokku

Üllatusi ei olevat oodata

Berliin, 24. 1. (ETA) (Reuter) Hitler kutsus riigipäewa kokku 30. jaanuariks. Kuuldawasti tulewad sel istungil arutusele ainult sisepoliitilised küsimused.

Berliin, 24. 1. (ETA) (Havas) Informeeritud ringkonnist kuuldub, et Hitler on otsustanud riigipäewa 30. jaanuariks kokku kutsuda selleks, et tähistada rahwussotsialistide wõimuletuleku 5-dat aastapäewa. Arwatakse teadwat, et oma kõnes riigipäewal Hitler käsitleb peamiselt sisepoliitilisi küsimusi. Järelikult ei olewat oodata mingisuguseid üllatusi.

Olgu meele tuletatud, et riigipäewa wiimane istung peeti 30. jaanuaril 1937.

Läti ja Vatikani kokkulepe

Batikan, 24. 1. (ETA) (Havas) Kardinal Pacelli andis täna eine Läti wälisministri Munters'ile. Batikani ja Läti wahel on sõlmitud kokkulepe katoliikliku teaduskonna asutamiseks Läti ülikoolis. Homme Munters wõetakse wastu paawsti poolt.

Hävitav torm Itaalias ja Shotimaal

Hukkus Itaalia laew. Tuulehoog purustas lennukeid

Rooma, 24. 1. (ETA) Lõuna-Itaalias ja Türreeni meret möllas laupäewal ja pühapäewal äge lumetorm. Lõuna-Apenniinidest ja Kalaabriast teatatakse, et seal on olnud raskeid lumejadusid, mis on muutnud hulk teid läbipääsmatuiks. Itaalia transportlaew „Sarocco", mis oli teel Gennast Tripolisse, on tormis hukkunud. Laewa meeskonda õnnestus päästa.

London, 24. 1. (ETA) (DNB) Pühapäewal tekitas torm raskeid kahjusid Eventoni (Schotimaal) sõjawäe-lennusadamas. Kahekõa lennukit sai raskesti wigastada. Tormihoog tõstis õhku kolm lennukit, kandis nad umbes 300 meetri kauguisele ja paiskas siis wastu üht hoonet rusudeks.

Lloyd George kuldpulmad

Antibes, 24. 1. (ETA) (Reuter) Lloyd George ja tema abikaasa pühitsesid täna siin oma perekonnaliikmete keskel kuldpulmi. Sel puhul saabus jumbelipaarile kirjalikult, telegraafi- ja telefoniteel paiju õnnesoowe kogu maailmast. Inglise wabameelse erakonna parlamendirühm oli saatnud wäärtusliku kingituse. Lloyd George on praegu 75 aastat wana.

Van Zeeland s riigi konve

Saksamaale juure tooraine

Endine Belgia peaminist 21. jaanuaril Londonis ja Pa sele oma plaani Euroopa ma kohta, mille väljatöötamine andeks. Van Zeeland oli B berlainile hiljuti külaskäiku t tanud mõningaid tähtsaid muu liisele kawale ei sisalda plaa punkte, mille järele Saksamaa kohustusi tasuks ta koostöö e dusliku ülesehitamise eest. Ar teeb ettepaneku wiie riigi konwer millest wõtaksid osa Suur-B Saksamaa, Itaalia ja Ühendr andeks oleks uurida kõiki p probleeme. Tuleb küsimuse oleks määratud Saksamaad mida finantsseeriks Rahwusw Edasi käsitab van Zeelandi p maade-küsimusi. Saksamaale pääs Aafrika tooraineile. Sa land ka suure majandusnõu Belgia kuningas rääkis juba

Niipea, kui Prantsuse ja plaani läbi waadanud, peaks tuse kohta andma mõningaid maa ajakirjanduse esindajaile.

Pariisist kuuldub, et juba van Zeelandi plaani kohta oo teadaannet.

Diplomaatlik

Helsingi, 24. 1. (E berto Amado, kes on nim dikuks Soome, saabub akrediteeritakse ühtlasi E Leedusse.

Suri Poola end.

Warssawi, 24. 1. rahaminister Gabriel Cze wanuses.

Czechowicz oli Poola probleemide tundjaid. Ta mes kabinetis.

USA-s häwis k

New York, 24. 1. (E päewa tekkis Deepwateris Dupont de Nemours'i sõnt rida plahwatusi, mille tagajär täielikult. Kaks wabriku wal tuse põhjus ei ole seni selgit

Sõjalised ettewalmistused K. Idas

Vene mereäärsed provintsid on juba valmis sõjaks. — Jaapanlased alahindavad Vene jõude

Hiinlaste ülekaal pidurdab Jaapani pealetungi

Hongkong, 24. 1. (ETA) (Reuter) Keegi wälismaalane, kes äsja lõpetas ringreisi Nõukogude Wene territooriumil Kanges-Idas, kirjeldab ajalehes „China-Mail'is" Nõukogude Wene sõjalisi ettewalmistusi selles rajoonis. Artiklis üteldakse muuseas, et kirjeldades Nõukogude Wene aktiiwsust, jaapanlased on kangel siialdamisest, wastupidi — nad alahindawad Nõukogude Liidu ettewalmistusi. Lennuwäe ja allweelaewade ünte baasidega, mis praegu on ehitusel, Nõukogude mereäärsed provintsid on tegelikult walmis sõjaks.

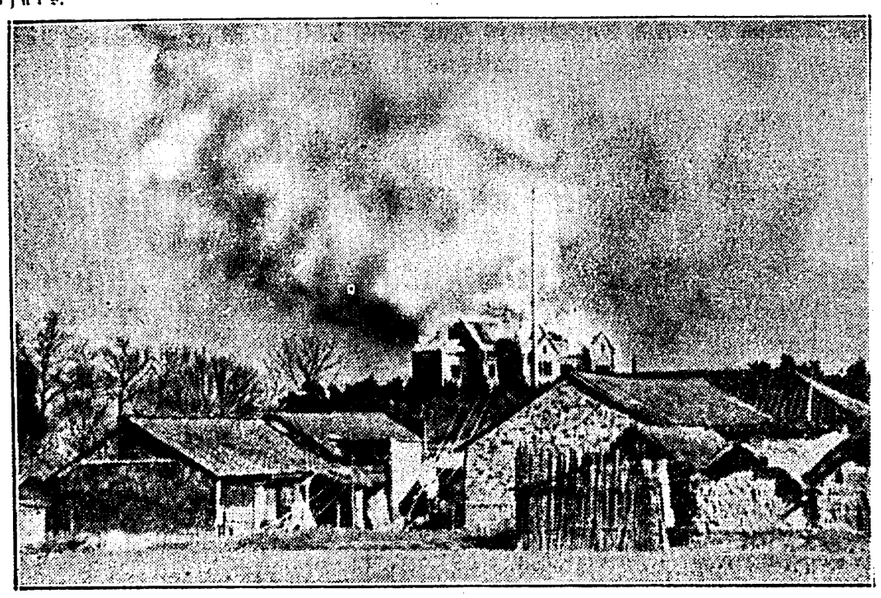

Nõukogude Vene saatkonna pölemine Nankingis.

Schanghai, 24. 1. (ETA) (Reuter) Hiina wäed püüawad eraldada Tsiningi linna ja takistada Jaapani toetuswägede saabumist Jentschoust. Tagalas Hiinlased tülitawad jaapanlasi üllatuslike partisaniründamistega. Jaapanlased püüawad sulgeda lünka, mis lahutab nende wägesid, kes operereerivad piki Tientsin-Pukou raudteed. Seda wahet on weel 150 miili. Lünga täitmine näib ofutuwat jaapanlastele wäga raskeks ülesandeks.

Jaapani armee esindaja seletas, et seisukord on praegu muutuseta. Jaapani lennukid teatawad, et nad on tähele pannud Hiina wägede koondamist Pengfu lähedale. See koht on esimeseks tähtsaks eesmärgiks lõunast edasitungiwatele Jaapani wägedele. Arwatakse, et Hiina wägede rõhuwa arwulise ülekaalu pärast jaapanlased tahawad ära oodata ünte toetuswägede saabumist, enne kui nad alustawad üldist pealetungi.

Noomitus Jaapani ministritele

Tokio, 24. 1. (ETA) (Havas) Ülemkojas tehti üksikutele walitsuse liikmetele ettekriteid seepärast, et nad ei ole küllalt tagasihoidlikud oma wäljendustes Jaapani eesmärkide kohta Hiinas. Awaldati soowi, et need ministrid, kellede asi see ei ole, hoidukid kommenteerimast diplomaatia asju.

Schantungi end. kuberner hukati

Hankou, 24. 1. (ETA) (Reuter) Schantungi provintsi endine kuberner kindral Hanfutschu mõisteti sõjakohtu poolt surma ja hukati täna õhtul mahalaskmise teel. Teda süüdistati sõrgema wäejuhatuse käskude mittetäitmises, oopiumi müümises oma provintsi rahwale, awalike summade raiskamises ja tõigaste maksude wõtmises. Tema süü läbi Hiina on kaotanud jaapanlastele Schantungi provintsi.

Nõukogud soowiwad Hiinale wõitu

Tschungking, 24. 1. (ETA) (Reuter) Oma wõituste esitamisel Hiina rahwusliku walitsuse juhile Linsenile, Nõukogude Liidu uus suursaadik Luganets-Orelski ütles muuseas, et Nõukogude Liit suhtub suurima sümpaatiaga sõbralikule naaberriigile Hiinale. Nõukogude Liit tahaks näha, et Hiina wäljuks wõidukalt praegusest wõitlusest oma iseseiswuse ja oma olemasolu pärast.

Weneclased süütasid Jaapani õliallika

Tokio, 24. 1. (ETA) (DNB) Keijost (Koreas) teatatakse ametlikult, et 21. jaanuaril tungisis Hungtschuni lähedal (Tschientao provintsis) laks Nõukogude Wene sõdurit üle piiri Mandshuuria territooriumile, süütasid seal ühe õliallika ja läksid siis tuldud teed tagasi.

Jaapan nõuab Hiinalt kõigi kahjude tasumist

Tokio, 24. 1. (ETA) (DNB) Ülemkojas tänasel istungil esitati wälisminister Hirotale küsimus, mida walitsus kawatseb ette wõtta Hiinas hiinlasist-sõdurite poolt häwitatud Jaapani omanduste asjus. Wälisminister seletas, et Jaapani walitsus nõuab kahjutasu kõigi kahjude eest, mis jaapanlaste omandustele Hiinas on tekitatud.

Jaapanis suureneb kommunistlik kihutustöö

Tokio, 24. 1. (ETA) Domei agentuur teatab, et Jaapani politsei on paljastanud suure kommunistliku propagandaorganisatsiooni. On konfiskeeritud suured hulgad mässulist kirjandust, mis on Jaapanisse sisse toodud Wene ja Hiina kommunistide agentide poolt. Rewolutsioonilised brüschüürid ja leudlehed on adresseeritud peamisele ülikoolide professoritele ja kooliõpetajaile. Kommunistlik kihutustöö Jaapanis, mis juba oli soiku jäänud, näib uuesti hoogu wõtwat. See asjaolu süünitab politseiwõimudele tõsist muret.

Hiinlased uputasid 10 Jaapani transportlaeva

Schanghai, 25. 1. (ETA) (Havas) Hiina allikast teatatakse, et üks Hiina lennuskadrill on pommitanud eile hommikul Suantschangist põhja pool, mis asetseb Anhwei provintsis, hulk laewu, mis olid transporteerimas taganewaid Jaapani wägesid. Pommitamise tagajärjel olewat põhja läinud kümnekond laewa, kusjuures olewat surma saanud 300 Jaapani sõdurit. Peale selle Hiina lennukid on häwitanud ühe Jaapani patarei.

Jaapani minimaalnõudmised

Tokio, 24. 1. (ETA) (Reuter) Jaapani wälisminister Hirota seletas esmaspäewal saadikutekojas, et Jaapani rahukingimused, mis juba on teada antud, sisaldawad Jaapani minimaalnõudmisi. Need neli tingimust moodustawad läbirääkimise aluse iga ime walitsusega, mis Hiinas wõib tekkida.

Sõjaminister Sugijama seletas, et Jaapani sõjawõimud wõtawad Jaapani wägede paigutamise Hiinas ja Mandshukuos arutusele alles siis, kui sõjalised operatsioonid on lõpule wiidud.

Vene saadik Hiinas pääsis vaevu surmast

Schanghai, 25. 1. (ETA) (Reuter) Nõukogude Wene uus suursaadik Hiinas Luganets-Orelski pääsis waewu eluga Itschangi pommitamisel Jaapani lennukite poolt. Luganets-Orelski oli pärast oma wõituste esitamist Hiina walitsusele Tschungkingis, lennukil teel Hankousse. Itschangi lähedal lennuk oli sunnitud hädamaanduma. Ent mõni minut hiljem Jaapani lennukid hakkasid pommitama linna. Üks pomm plahwatas Nõukogude Wene suursaadiku ja tema saatjaskonna läheduses, kuid keegi ei saanud wigastada.

Kiwiõli tööliswanemate kandidaadid jäid üles seadmata

Muulased ei ilmu koosolekule

Pühapäeval, 23. jaan., peeti Kiviõli käitise tööliskõukogu korraldusel vana tööliskõukogu lõppkoosolek, kuhu 1850 töölisest oli ilmunud vaid 94! Sellise wähese osawõtjate arvu juures jäi loomulikult pidamata tähtsaim päevakorrapunkt — uute tööliswanemate kandidaatide ülesseadmine — milleks vajalik kvoorum oleks 450 töölist. Koosoleku avas senine nõukogu esimees Karl Aver, juhatas Lumiste. Senise nõukogu tegevuse aruande esitas nõuk. liige Trei. Nagu aruandest nähtub, on nõukogu tegevus olnud kõigiti edukas. Mäletatavasti algatati nõukogu poolt töölistele ka wäikeste ehituskruntide nõudmist, millises asjas praegu põllutööministeeriumiga läbirääkimised pooleli. Edasi järgnes walimiskomisjoni walimine, kuhu waliti esimeheks senine nõukogu esimees Aver, Juhkov, Pluutus, Kivimägi, Räämet ja Lääne Toimkonnale tehti ülesandeks asuda uute walimiste läbiviimisele ja kandidaatide nimekirja koostamisele.

Ettevõtte poolt nõukogule esitatud aruandest selgus, et käitises töötab praegu 1856 töölist. Suurimaks osakonnaks on mäeosakond, kus praegu töötab 1045 töölist. Praeguse tööliste arvu juures tuleb valimisele 9 töölisvanemat ja sama palju kandidaate.

Arvestades kohalike asjaoludega, näib, et Kiviõlis üldse võimalik pole nõutava kvoorumiga tööliste koosolekut kokku saada. Kuna siin suur osa töölisi on muulased, siis on ka nende arvel kõrgele aetud nõuetav kvoorum, mis praeguse tööliste arvu juures tõuseb 450 inimesele. Kuna asjaajamine koosolekul loomulikult sünnib eesti keeles, siis ei huvita see muulasi, kes koosolekust osa ei võta. Selline olukord on täbarasse seisukorda pannud kogu tööisorganisatsiooni tegevuse, kes on asunud abinõusid otsima ebaloomuliku olukorra lahendamiseks.

Tööliste nõudmine läheb komisjoni lahendada

Kreenholmi tööliste palganõudmine ei leia vabrivalitsuse ringkonnis pooldamist. Tööstuse praegune konjunktuur ei andvat väljavaateid palgaolusid korraldada tööliste poolt ette nähtud määral. On seepärast tõenäoline, et ka seekord läheb Kreenholmi tööliste palganõudmine töötülide lahendamise komisjoni lahendada. Kuna peakoosolek andis käitisvanematele võimaluse teha järeleandmisi, siis käitisvanemad loodavad, et seekord palganõudmine ei lõpe täielise fiaskoga, nagu sündis see mõõdunud aasta lõpul esile kerkinud palganõudmisega.

Weel Türgi sõja jutte

Kui üks eesti sõdur lõi tagasi türklaste rünnaku

Kui 1874. aastal anti wälja üldine wäeteenistuse seadus, siis wõeti Eestimaalt sõjateenistusse palju mehi.

1877—1878. a. olt eestlasi Plewna all ja ka Balkanitel Schipka õõnesteed kaitsmas. Plewna all olid Koigi wallast Järwamaalt Joosep Sardis; olid ka weel Kustas Magus, Kaarel Jammer, keegi Madis ja palju teisi, kelle nimed ammu on ununenud. Nende jutustused Plewna piiramisest ja wõitlustest Plewna all olid huwitawamad kui ajaleheb ja raamatud. Plewna all palju eestlasi surma ei saanud: surma said mõned esimesel pealetormamisel. Kindral Skobelew tahtis Plewna alguses kohe tormiga ära wõtta, aga katse ei õnnestunud. Siis algas korralik piiramine. Tehti tööd öö ja päewal. Kraawid olid esiteks madalad ja wäheste käärudega. Pärast tehti need Tatlebeni plaani järele kõik uuesti.

Suurtüktide patareide kohti wahetati tihti, et wastane ei märkaks nende asendit. Sealsamas Plewna all oligi, kus keegi Madis oli wõtnud enese tubliisti winti ja jäänud patareisse magama. Mingil põhjusel olid aga weneclased patarei öösel kõige warustusega maha jätnud ja ise ei tea kuhu läinud. Madis ärkas üles, külm oli, oli wähe walge. Waatab — türklased tulewad. Noh, mis pagan nüüd? Siia ma jään. Aga ennem tont wõtku neid, kui mind. Laadinud suurtükid täis ja tõmmutama. Mässanud tükk aega nii et nahk auranud. Näeb — türklased tõmbuwad tagasi. Adjutant kihutab ratsa juure: „Mis sa teed siin? Kus komandör on?" „Lasen teie ausus, komandörist ei tea." „Noh, lase edasi, saadame abi." Poole tunni pärast oli uus komandör ja uued meheed. Madis kutsuti polkowniku juure. Madis hirmul, et nüüd antakse sõjakohtu kätte. Seal aga polkownik patsutab talle õlale, ulatab risti wahwuse eest ja ütleb: „Molodets." Sõjateenistusest lahkudes sai Madis igas kuus wiis rubla paiukit. Ta si aga kaasa ka türklase kuuli, mille Põide arst dr. Mannoch sõiganud kümme aastat hiljem reiest wälja.

Schipka õõnesteel, Gnarka all, olid Jüri Sardis, Otto Magnus, Priidik Weltmans ja teised. Balkanite õõrgus on seal 1½—2 km ümber, aga oruline ja auklik. Külma ei polnud palju, nii üks, kaks kraadi, siis jälle sula ja sooja ka üks, kaks kraadi. Kuid sadas sula-lund ja oli tihti märg udu, see tegi riided ja saapad märjaks. Oldi kõigepealt kiiwiwallide taga, piisti ei wõinud tõusta: kuulid wingusid üütejärgi üle peade. Tuld ka ei wõinud teha, et saapaid ja riideid kuiwatada. Aeldi põhuli ja käpuli. Sellest siis tuligi, et paljudel külm warbad ära wõttis. Ei tunnudki suurt külma, muudkui käis mingi külma ärts — ja warwas oligi walge. Kes riirelt sai ambulantsi, sel jäid warbad alles. Ambulantsi minemisel aga wõis tabada kuul ja siis pidi ootama soodsat momenti, et kuljusi takku haiata ambulantsi poole ronima. Jüri Sardis jäi ühest warbast ilma, Priidik Weltman kõikidest teise jala warwastest, Otto Magnusel ei tea kas jäi üks wõi kaks warwast järele.

Otto Magnus oli lõbusa jutuga mees ja kestmist kaswu, kuid suur wiinanina. Wiimast korda nägin teda Tapa jaamas, ta kandis wäikest pakki, teised raudteemehed ütlesid: „Noh, jookse, saad rutem." Otto wastu: „Pole waja, saan käicski hakkama." Ta sai ka wiis rubla paiukit. Priidik Weltmans pidas wäikest talukohta ja peale selle käis suwel chitustööl. Oli niisamuti kestmist kaswu ja sai wiis rubla kuus paiukit. Suwel, kui oli ilus pühapäew, ja ka talwel soodsa ilmaga, siis oli Priidik Sassi kõrtsis ja pidi olema hästi tugew mees, kes ta ramlemises suutis alla suruda. Jüri Sardis pidas Roti kõrtsi ja pärast wist wõttis talukoha. Joosep Sardis oli kaupmees ja talukohapidaja.

Teiste elust ja tegewusest Türgi sõjas teau wähem. Toit ei olnud wiletsa, aga toidu kättesaamine oli raske: raske oli ligi wiia.

Mis puutub türgi iludustesse, siis waewalt sai neid näha: nad olid kõik eest ära koristatud.

Et eestlased Wene-Türgi sõjas wahwad olid, sellest, nagu näeme, saadakse kaugel Bulgaarias kauade aastate pärast weel aru.

F. G.

Weel üks Türgi sõja aegne wanasõdur

Tallinnas elab Jaani wanadekodus 88-aastane Frits Kusta poeg Parm, kes on wõtnud osa Wene-Türgi sõjast 1877. ja 1878. aastal. F. Parm on wõidelnud Balkanitel ja Schipka juures, saades hõbemedali ja risti. Noorena elas F. Parm Tartumaal Sangaste kihelkonnas Laatre wallas. Siit algas tal sõjawäeteenistus ja pärast sõjasõit.

Ülikooli teateid

Kolm diplomeeritud loomaarsti

Loomaarsti diplomi omandasid: Herman Tobias, Herbert Jende ja Eduard Pliesmann.

Assistent wabastati ametist

Bakterioloogia-instituudi noorem assistent Elfriede Karu wabastati ametist omal soowil.

Uusi assistente kinnitati ametisse

Närwikliiniku nooremaks assistendiks kinnitati E. Zlaf; farmakoloogia instituudi ajutisiks abijõududeks Leida Talli ja H. Jalakas.

Prof. H. Perlitz wabastati õppetööst teaduslikul otstarbel

Haridusminister on kinnitanud ülikooli walitsuse otsuse, millega prof. H. G. Perlitz on wabastatud õppetööst käesolewaks aastaks. Wiimasel ülikooli walitsuse koosolekul on kuuldawasti õppetööst wabastatud üheks aastaks ka prof. K. Schlosmann.

Rohkesti wabu stipendiume

Ülikooli walitsuse teatel on praegu rida stipendiume wabad, milledele wõidakse wastawate soowiawaldustega esineda kuni 5. weebruarini. Soowiawaldusele tuleb juure lisada tunnistused õppetöö edukuse kohta wastaiva teaduskonna dekaanilt ja tunnistus waranduskiku seisukorra kohta.

Wabad stipendiumid on praegu järgmised: O. Seifsleri nimeline stipendium, mille kapitali protsendid antakse stipendiumiks waranduslikult kehwemaile üliõpilasile-eestlasile, eesõiguslikult O. Seifsleri järeletulijaile, kelle õppeaineks ülikoolis on majandusteadus. Abiraha saaja määrab O. Seifsleri pärija ülikooli walitsuse poolt esitatud kandidaatidest. Stipendiumi suurus on praegu 48,43 krooni.

Tartu linnawalitsuse poolt asutatud abiraha Tartu linnajt päritolewatele majanduslikult kehwematele üliõpilastele-eestlastele, millise stipendiumi suurus on 35,98 krooni.

Samuti on waba Tartu linnawalitsuse poolt Tartu ülikooli juures asutatud iga-aastane toetusstipendium üliõpilastele 600 krooni suuruses. Stipendium antakse andekatele majanduslikult kehwadeks olndes olewatele üliõpilastele, kes Eesti Wabariigi kodanikud ja wähemalt wiimase 10 aasta jooksul on alatiselt elanud Tartus. Kuni 18 aasta wanuseni arwatakse elukoht wanemate elukoha järele.

Ühtlasi on Tallinna linnawalitsuse poolt Tartu ülikoolis asutatud stipendiumid, arwult 12, wabad. Iga üksikut stipendiumi wõib saada ülikooli normaalaja kestes (hariliselt 4 õppeaastat, arsiteaduskonnas — 5 õppeaastat) iga Tartu ülikooli üliõpilane, kes on Eesti Wabariigi kodanik ja Tallinnast pärit ja keda wastaw teaduskond on stipendiumi wääriliseks tunnustanud. Stipendiumi saajad määrab Tallinna linnawalitsus ülikooli poolt esitatud kandidaatidest. Iga üksiku stipendiumi suurus on 20 krooni.

Eestimaa põllusaaduste ümbertöötamise osaühisus „Wiru" poolt Tartu ülikooli juures asutatud stipendium ühele Wirumaalt päritolewale üliõpilasele on praegu samuti waba ja tema suuruseks on 16,21 krooni.

Kas masin wõi hobune?

Põllumajanduse mehhaniseerimise võimalusi

Suvel saame esimese kombaini

Insenerikoja wiimasel referaatkoosolekul möödunud nädala lõpul inf. Nurk põllutööministeeriumist esitas oma isiklikud waated ja seisukohad põllumajanduse mehhaniseerimise probleemi kohta. Referendile oponeerisid insenerid G. Liideman ja W. Lindström. Koosolek oli osawõturohke. Läbirääkimised olid elawad ja kestsid keskööni.

Kuna põllumajanduse mehhaniseerimine ofutub tänapäewa akuutseimaks probleemiks, mida oma kõnes puudutas ka majandusminister K. Selter, siis inseneride koda korraldas eile ajakirjanikele samal teemal lühikese interwjuu eelmainitud eriteadlastega, et laiemaid ringkondi tutwustada lähemalt praeguse olukorraga ja ülesannetega, mis sel alal nõnawad lahendamist.

Põllumajanduse mehhaniseerimine, kõneles inf. Nurk ajalehtede esindajaile, on äärmiselt komplitseeritud küsimus. See on üldse raskemaid probleeme, mis meil põllumajanduse edendamisel on lahendada. Siin tuleb arwestada wäga paljude teguritega. Küsimus on seda keerulisem, et igal maal on omad eripärased ja kopeerimine sectõttu waewalt wõimalik. Põllumajanduse mehhaniseerimisega tegelewad peaaegu kõik riigid Euroopas. Sakjaman teeb hiigelpingutusi, et mehhaniseerimise kaudu saawutada põllumatust wälismaalt. Inglismaa on hakanud andma suuremaid toetusi põllumajanduse mehhaniseerimiseks. Prantsusmaa waewleb samuti selle probleemi lahendamise raskustes. Tööstustegewuse kiire areng tõmbab maalt ära tööjõu. Inimesed walguwad linna, kus elu on kulturiirem ja pakub suuremaid mugawusi. Liberalistliku majandusküsteemi kokkuwarisemise järele riigiwalitsused on kõikjal asunud lahendama majanduslikke probleeme, suunates toetusi põllumajandusele, et säilitada selle elujõudu ja tootmiswõimet.

Meilgi nõnab rida asjaolusid põllumajanduse mehhaniseerimise küsimuse kiiremat selgitamist. Erikõige tööliste puudus maal. See riiwab wäga teravalt põllumajanduse tootmisaparaati. Peame leidma tasakaalu tööstustööjõu ja põllumajandustööjõu kasutamisel. Kuigi põllumajanduse tulukus on tõusnud, ei ole põllumajandusaaduste hinnad suutnud pidada sammu tööpalkade tõusuga. Wiimased on kerkinud möödunud aastal 5—6% enam. Kuigi kawatsetakse tuua sisse 4000 Poola põllutöölist, ei lahendaks see weel kangelgi tööliste puudust põllutööhooaja haripunktides. Tõhusamaid abinõusid selle küsimuse lahendamisel on mehhaniseerimine. Masin suudab teha märksa rohkem kui inimene. Inimpingutusil on kindlad piirid, masina kasutamine aga peaaegu piiritu. Masin muudab ühtlasi elu maal mugawamaks, mida ei saa alahinnata. Siin satume aga kapitalikküsimuse ette. Kerkib teinegi probleem — kuidas mehhaniseerida wõimalikult tasuwamalt.

Ühiskasutus tõstab küll tõhulka, kuid sellel on ka teatud puudusi. Töö hooaegsus, iga mees tahab ilusa ilmaga panna kokku oma saagi, millest wõib tekkida tülisid. Kuid ometi tuleb seda teed käia. Meie oludes masinaid kolmes liigis. Kõigepealt niisugused masinad, mis üldse ei lase end ühtlelt kasutada, nagu adrad, äkeed, lookrehad jne., mida talu kogu aeg wajab. Siis tulewad weel masinad, mida wõiks kasutada ühtlelt piirtud ulatuses 2—3 talu peale, nagu reaskülwajad, kartulimasinad, lõikajad, turbahundid jne. Ning lõpuks masinad, millele kasutamine on piiratud ja hind kallis, nagu traktorid, wiljapeksumasinad jne.

Selles suunas tulekski soodustada ja arendada ühistegutele kuuluwaid traktorijaamasid, kuid wõimaldada ka gutsemist ka puhtakujulistele eraettewõtetele sel alal, mida peaks eelistama riigi poolt ülalpeetawatele traktorijaamadele. Eraalgatus ofutab siin suuremat perspektiiwi, mis asjale tuleks kasuks. Möödunud aastal töötas meil 200 traktorijaama.

Mehhaniseerimise wastu on maal küllalt suur hirm. Põllumees ei ole kangelgi masinate wastu. Tuleb wõitlemisele lahendada kapitalikküsimus. See peaks jääma pikaajaliste krediitasutuste mureks.

Kokkuwõttes wõiks lühidalt märkida järgmist:

Mehhaniseerimise areneb meil kiiremas tempos masinate kasutamise oskus. Ofutub wajaliseks waatawate õppeasutuste juures korraldada kursusi ühtlustatud õppekawadega. Tarwituse korral tuleks kutsuda ellu lühikohane tehniline õppeasutus. On wajaline korraldada palgaliste traktorijuhtide kutse küsimus, sest wähe ettewalmistuse saanud juht rikub tema hoole alla usaldatud masina. Tehniline nõuanne masinatarwituse ofutuleb korraldada ümber laiemal alusel. Ka masinate kontroll nõuab suuremat tähelepanu, eriti turu regulerimise seisukohalt, et lihtsustada walikut ja kindlustada tagawarassi.

Inf. Nurk teatas, et suwel saame esimese kombaini, mis rakendatakse tööle suurmajapidamistesse, kust peaksalgama ka mehhaniseerimine.

Oponentide hinnang põllumajanduse mehhaniseerimise probleemile ei ole kangelgi eitaw. Selles juhtiwaid tähelepanu mõningatele olulistele raskustele seoses küsimuse lahendamisel. Kõigepealt asjatundjate kaadri ettewalmistamine ja siis kapitalikküsimus. Oponentide arwates masin on tähtis tegur põllumajanduses, kuid põhialuseks jääb siiski hobune. Tugewate töökohustuste arendamiseks peaks jatkama pingutusi. Nõudmised tutwustamine põllumehele on samuti hädawajaline. Ainult oma jõuga põllumees ei suuda saada selleest küsimusest.

Ajakirjanikelt esitatud küsimustele põllumajandusmasinate-pargi praeguse wäärtuse, mehhaniseerimise ulatuse, samuti ka inwesteeritud kapitali tasuwuse kohta referent andmete puudusel pidi jätma wastused wõlgu.

Reporteri ringwaade

Jaani kirik — Toompeale

Mäletan weel, kuidas kohalikud venelased vihavahutasid siis, kui koristati Tallinnas Vene turult „Jordani" kabel. Nimetati seda šovinismi viimseks tipuks ning ususalgajate rünnakuks peagu taevataadile enesele. Mäletan, et osa Eestigi avalikku arvamist kaalus siis tõsiselt kabeli allesjätmist ta „pühitsetud" kohale" keset turuplatsi, kus 50 aastat tagasi pekseti Anija mehi. Tuli tükk aega seletada, et kabel seal tekitab trammi- ja muud liiklust, kuni lõpuks meeleolu rahunes.

Siis tõstis ringkond isamaaliselt häälestatud kodanikke Vene peakiriku Toompealt kõrvaldamise või ümberehituse küsimuse. Sest see on sinna ju ehitatud sundkorras, rõhuva tsaarivõimu ja ümbervenestamise sümbolina, sobib Tallinna üldpildiga niisama palju kui ohakas lillepeenrale ning sellisena pealegi veel asetseb just sümboolselt meie parlamendi- ja valitsushoone „õuel" — alatasa meenutamas vanu Ohumisaegu. Omaaegne riigivanema elumaja näis ta kõrval umbes kellamehe osmikuna ning tulevikus, uute ministeeriumihoonete kerkides ta ümber, jääb ta sinna kuidagi kogu Toompea keskuseks. Pandi siis rahva hulgas kokku teatav summa selle sibulhoone lammutamise kulude kattekski ning see kannab veel praegu protsente.

Kirik aga püsib tänaseni, on remonteeritud, sai uued kuplid-katused ega mõtlegi enam tõsiselt keegi ta koristamisele.

Praegu on päevakorral esimesena Tallinnas eestlaste poolt ehitatud jumalakoja, Jaani kiriku, lammutamine Vabadusplatsilt ja talle uue asukoha otsimine. Tuleb välja, et kogu Tallinna südalinna lähedasemaski osas ei leidu ühtki platsikest, kuhu võiks ühele suuremale Eesti kogudusele püstitada uue kiriku senise asemele, ning et seepärast ta tuleb evakueerida kuhugi Narva maanteele, kaugemale. Kõrvalt ülesvõetud mõttest, et kogudusele antaks mõni sakslaste pooltühjest kirikuist, ei näi tulevat ka midagi välja: kogudus ei taha „sakste vana" ega ole nõus ka sakslased ise.

Aga sobimatu sibulkirik Toompeal jääb endiselt püsima...

Seepärast pole ime, et mõningais Eesti ringkonnis on nüüd võetud üles mõte, kas ei saaks neid kaht küsimust lahendada koos? S. o. leida Jaani kogudusele uus ulualune südalinnas ning ka kõrvaldada üle linna valitsevad vene sibulad. Arvatakse, et sese võiks olla võimalik. Nimelt nii, et Toompea kirik — mis vahepeal küll on antud Eesti Apostliku kiriku peakirikuks, kelle kogudus aga on veel imeväike, nii et sinna alles kooptleeritakse liikmeid — ehitataks ümber selliseks, et ta sobiks seisma Eesti riigivõimu „õuel" — ja siis, kas või piiskopikirikuna, antaks kasutada Jaani kogudusele. Sest praegune toomkirik oma mõõteilt ja asendilt ei sobigi kuidagi piiskopikirikuks selle alatasa suurenevate esindusülesannete juures.

Kas arvatakse, et sellest mõttest võiks saada asja? Sest Apostlikul kirikul on küllaldaselt pealinnas kirikuid ja ta kogudused on õige väikesed.

Gringo

Vargusi pealinnas

Aleksander Trakmann korterist Telliskiwi tän. nr. 26 warastati walewõtme abil 52 kr. wäärtuses pesu.

Patarei tän. nr. 7 asetsewa maja lahtisest kojast warastati Elfriede Kallakaje põrandariie 9 kr. wäärtuses.

Greewingi tän. nr. 16 asetsewa maja hoowist warastati 48 kr. wäärtuses pesu, mis kuulus Linda Tatarile.

Aleksander Schtschennikowilt warastati Tolli tän. nr. 4 asetsewa maja esikust suusad 7 kr. wäärtuses.

Wambola tän. nr. 3 asetsewast kingsepatöökojast warastati 2 paari kingi 16 kr. wäärtuses, mis kuulusid Adele Laiandile.

Nõmmel warastati Palli tän. nr. 10 asetsewast kuurist käsijaag ning Harku tän. nr. 53 asetsewast hoowist pesu.

Riigikohus

Riigikohtu otsused.

Administratiiw-osakonna kohtuistungil, 18. jaan. jäeti tagajärjeta: Ado Russoni, Pärnu ühishaigekassa juhatuse, Jüri Kranti, Jaan Pakali, Aleksander Ombergi, Mihail Siurmi ja Hawju ajutise maawalitsuse kaebused.

Kaewatud otsused tühistati: Abel Teetlausi ja Jüriste rew. kaebustes ning Kuimetsa wallawanema kaebus.

Otsuse kuulutamine lükati edasi: Tallinna ühisgekassa (Peeter Tumalewitchsi haigusabiraha asjas), Aleksander Ambergi, Siudi ühishaigekassa (Ado Pusse abiraha ja ravikulude asjas) ja kolmanda Emilie Suiki rew.-kaebustes.

Tsiwiil-osakonna-kohtuistungil 18. jaan. jäeti tagajärjeta: Peeter Meo kaš.-kaebus talukoha suurendamise asjas, maksudewalitsuse (a.-s. „Siiwa" asjas), Karl Raudi, Maali Raudi, Marie Rääbuse, Rudolf Runbeni, Hilda Kokka, Benjamin Beilinsoni, Ø Kõõriwerki, Anetie Bergi, August Akkerti ja Laatre wallawalitsuse (Johan Lepiku pärijate pärimise õiguse kinnitamise asjas) kaš.-kaebused.

Kaewatud otsus tühistati Elfriede Panni kaš.-kaebuses.

Otsuse kuulutamine lükati edasi: Rudolf Tom wakutalu suurendamise asjas ja Mari Läätsi kaš.-kaebuses.

Kriminaal-osakonna kohtuistungil 19. jaanuaril jäeti tagajärjeta: Eduard Astoweri, Aleksander-Heinrich Wolframi, Albert Iwani asja uuendamise palwe, Rühlbaumi, Armilde Lepiku, Wassili Meronen, August Aia, Martin Roosiche asja uuendamise palwe, Karl Liiwi, Taawet Lekki, kahjukannataru Wladimir Roopere (Jaan Saare süüd.), erasüüdistaja Johannes Steinbergi (Helene Karjamaa süüd.), Jakob Wärtwali, August-Toomas Kala süüd.) Jakob Wärtwali, Wladimir kannataru August Olla (Jaan-Rudolf Waldmann, August-Toomas Kala süüd.), Jakob Wärtwali, Wärtwali ja Marie Freibergi kaš.-kaebused.

Kaewatud otsus tühistati osaliselt Johannes J kaš.-kaebuses.

Otsuse kuulutamine lükati edasi: Max-Mendel ja Reinhold Näägo ning Alfred Lauva kaš.-kaebuses.

Ülikooli õppejõud riigihoidja juures

Täna käisid riigihoidja juures ametisse metatud ülikooli prorektor prof. Roots ja kaanid Saareste, P. Kõpp, Aaslawa, M Rägo, Poom ja Kadari.

Tallinna fondibörs

25. jaanuaril 1938. a.

Diskont	Tšekid		Ostjad	Müüjad
2	London	1 £	18.11	18.2
1	New York	1 $	3.61	3.6
4	Berliin	100 Rmk.	145.50	147.7
4	Helsingi	100 Smk.	7.98	8.
2,5	Stokholm	100 Rkr.	93.40	94.0
4	Kopenhaagen	100 Dkr	80.85	82.0
4	Oslo	100 Nkr.	90.95	92.2
6	Riia	100 Latti	71.40	72.2
6	Kaunas	100 Litti	60.70	62.2
2	Amsterdam	100 Guldn	201.35	204.
3	Pariis	100 Pfr.	—	12.
1,5	Zürich	100 Sfr.	83.50	84.
2	Brüssel	100 Belgat	61.05	62.
4,5	Milaano	100 Liiri	19.01	19.
4,5	Varssavi	100 Zlotti	68.60	70.
3	Praha	100 Tškr.	12.68	12.
3,5	Viin	100 Šillingit	68.50	70.
4	Danzig	100 Guldnat	68.60	70.

Berliin clearing keskm kurss 146.63
Milano clearing keskm kurss 19.23

Väärtpaberid	Nominaalväärtus	Ostjad
6% Eesti Hüpoteegi Panga pantlehed	100.—	90
1927 a. 7% Välislaen (dollarites)	$ 1000.—	3650 3
5% Eesti Maakrediitseltsi pantlehed	100.—	96

Kohalikke teateid

E. A. L. tänu

Eesti Ajakirjanike Liit avaldab siinkohal sügavaimat tänu kõikidele, kes on osutanud tõhusat kaasabi 13. pressiballi heaks kordaminekuks, eriti firmadele väärtuslikkude loteriiannetuste eest.

*

Kaheteistkümnendal tunnil saabusid pressiballile veel järgmised loteriivõidud, mida siinkohal kviteerime: Saku õllevabrik — 15 orderit à 10 pud. õlut, Livonia (Vellamo) — ordereid 80 pud. jookidele, Eesti Avio — tasuta sõit Helsingi ja tagasi Aero või Aerotranspordi lennukil, Tartu alumiiniumivabrik — kolm alumiiniumeset, armatuuritööstus „Rex" — üks armatuur, J. Lill Tartus — 10 pakki eksportmesikooke, f-a Christiansen — kaks kummist toolipõhja ja rannatasku, Leesmannilt 23 karpi kalakonserve ja Kaitse Kodult kolm aastatellimist.

Koolinoorte maleturniir

Tallinna koolide maleesiwõistlustel on päraft 7. wooru eesotsas:

1. rühmas: Rosenfeld ja L. Braschinsky (juudi g.) à 6 punkti, Tõrw (tehn.) ja Kerw (komm.-g.) à 5 (1), Wörk (Westh.) 5, Müllersdorf (prantl. I. 4½, Wanak (komm.-g.) 4 (3) jne. 2. rühmas: Mariinson (komm.-g.) 6½, Mandsin (tehn.) 6 (1), Sari (prantl. I.) 5½, Elango (tehn.) 5 (2), Kosichenowsky (linna wene) 5 (1), Stürmer (linna wene) 4½. Utuste (Gust.-Ad.) 4 (3), Irik (tehn.) 4 jne.

Eesti Raudtee Jaamaametnike ühingu 16. kongress

29. jaan. astub kokku Tallinna Raudteelaste Kodu ruumides, Kopli tän. nr. 7, 16. E. Raudtee Jaamaametnike ühingu kongress.

Päevakorras on: Kongressi avamine (kell 9.30); kongressi päevakorra kinnitamine; kongressi kodukorra kinnitamine; mandaatkomisjoni valimine; kongressi juhatuse valimine; aruanded; muljeid Saksamaa raudteedest (referteerib E. Talwe); organiseerimise tähtjus kutselises tegevuses (referteerib Reinaste); 1938. a. liikmemaksu ja teiste maksumäärade kindlaksmääramine; 1938/1939. a. eelarved; valimised põhikirja järele; Eesti raudtee ekspluatatsiooniameti teenistate ühingute koondise põhikirja vastuvõtmine; majanduslikud küsimused; läbiräägimised.

Loomade ja lihahinnad

esmaspäeval, 24. jaan.

Põllutöökoja alatisel elustapaloomade- ja lihaturul on weiste pakkumine endiselt suur. Nõudmine nõrk, hinnad püsiwad endiselt madalal tasemel ning maksawad järgmiselt:

Pullid ja mullikad 57—60 s. tapakaalu ja 28—30 s. eluskaalu kilo.

Nuumatud pekkrammusad lehmad 60—65 s., rammusad 55—60 s., keskmised 50—53 s. ja lahjad 47—50 s. tapakaalu kilo. Lehmade eluskaalu hinnad 18—25—30 s. piires kilo.

Wasikate pakkumine keskmine. Nõudmine keskmine. Tapetud rammusad wasikad ühes nahaga 55—65 s., keskmised 50—55 s. ja lahjad 45—50 s. kilo. Eluswasikad 28—40 s. kilo.

Lambaid wähe. Nõudmine keskmine. Tapetud lambad ilma nahata maksawad olenewalt rammususest 55—65 s. kilo. Eluslambad 34—40 s. kilo.

Sigu keskmiselt. Nõudmine keskmine. Tapetud ead maksawad 70—78 s. kilo.

Toodud hinnad on arwatud Tallinnas.

Tabati salakaupa

Täna hommikul tabati jadamas aurik „Baltaralt" maale tulles sama Laetva madruus Arnold Paiwer, kes oli enese ümber peitnud 2 tükki siidtülli. Mehele määrati tollitrahwi 238 kr., mille ta ka kohe tasus.

Mõne reaga

Õige mõtlemiswiis. Kolmapäeval, 26. jaan., kell 7 õhtul Nõmme rahwaülikoolis Pärnu mnt. nr. 84 W. Pabsona loeng: „Õige mõtlemiswiis — Coué süsteem".

Tallinna Majaomanike Seltsi Junioride Klubi peab täna, 25. jaan., oma aastapeakoosoleku klubi uutes ruumes, Wiru 8, 2. korral, algusega kell 20. Päevakorras: aruanded, tegewuskawa, eelarwe ja valimised.

„Õigest mõtlemiswiisist" kõneleb homme, 27. skp., õhtul kell 7 Nõmme rahwaülikoolis W. Pabson.

Apteekide öövalve

Tallinnas

TEISIPÄEVAL VASTU KESKNÄDALAT:

R. Georgini apteek, Viru tän. nr. 15. Tel. 450-89.
Schnickeri apteek. Paldiski mnt. nr. 6. Tel. 431-18.
V. Kuigi apteek, Liivalaia tän. nr. 34. Tel. 461-70.
K. Schneideri apteek Raekojaplats 11. Tel. 431-65.

Nõmmel

Linnaapteek, S. Pärnu mnt. 90/92.

Wäliseestlaste kiitus Tallinnale ja Eesti kuurortidele

Kodumaa pinnast ammutavad vällseestlased uut jõudu

Ameerika eestlaste ajakirjas „Meie Tee" kirjutab Eestit külastanud W. B. oma mattamuljetest pika kirja, rääkides wäga kiitwalt Tallinnast ja Eesti oludest üldse. Wälisseestlane kirjutab Tallinna kohta:

See on huwitawamaid linnu maailmas. Wanalinn on hoolega alal hoitud. Hooned, mis seal ehitatakse, peawad olema kooskõlas wana ehitusstiiliga. Näotud putkad wana linnamüüri ümber on enamiste kõik juba lammutatud ja kaunid aiad ning rohuwäljad aitawad tõsta wanade tornide ilu. Tornide wäli endisel näitusе platsil on tallinlaste au ja uhkus. Roheline wöö ümber wanalinna on juba teostatud ja wiimane lilli Paldiski maantee otsa juures on praegu käsil. Tallinna awalike parkide pindala on tõusnud ligemale kahekordseks selleſt ajast, kui Eesti rahwas riigiohjad enda kätte wõttis. Ka teistes linnades, nagu Narwas, Tartus, Pärnus ja mujal pannakse palju rõhku linnade ilu tõstmisele. See töö on juba annud tulemusi, sest wälisturistide arw Eestis kuureneb iga aastaga."

Niisama kiitwalt kirjutab wälisseestlane Eesti tollioludest, maanteedest ja elamise odawusest Eestis.

Tallinnast lahkumise muljetest kirjutab W. B.:

„Kui seisime laewa ahtris ja waatasime tagasi sadama poole, kus suur rahwahulk rätikuid lehwitades lahkuwale laewale jumalaga-hüüdeid järele saatis, kui siis merele wälja jõudes heitsime wiimase pilgu üle wana Tallinna, pätkesepaistelise Pirita ranna ja rohelas-sinise Tallinna lahe, siis saime aru sellest kodunigatusest, mis waldab suurema osa wälismail wiibiwaid eestlasi. Meie kodunmaa on wäikene ega wõi kiibelda suure loodusliku iluga, kuid tal on midagi pehmet, rahustawat, mida meie eestlased, ei leia mujalt maailmas. Kodumaa ilu on tagasihoidlik, omapärane, ja sellest meie öicti aru ei saa enne kui oleme pikemat aega wälismaal wiibinud. Seepärast soowitan igale eestlasele, kui tal wähegi wõimalik on, reisi kodumaale ette wõtta ja seal kas wõi mõni nädalgi wiibida. Satsklastel on muinasjutt kangelasest, keda ei wõinud üksi wõim wõita, sest seni kui tal jalad maas olid, tuli tal mullast alati jõudu juure. Alles siis kui üks kawal waenlane teda maast üles tõstis, rauges selle hiiglase jõud ja ta langes furnult maha. Nii omandame meiegi uut jõudu, kui astume wahest kodumaa pinnale ja wiibime oma rahwa seas. Seepärast, eesti wennad ja õed, minge waadake Kalewite kodu, mis on ehitatud meie põlwe töö ja werega, ja ma usun kindlasti, et teie ei tule tagasi pettunult."

Teater • Muusika

„Estonia" teater

Teisip., 25. jaan., Dimitri Smirnoffi teiseks võõrusetenduseks Tšaikovski ooper **„Padaemand"**. Hermanni osas Dimitri Smirnoff, Liisa osas Olga Tiedeberg.

Keskn., 26. jaan., harilike hindadega Marcel Pagnolli näidend „Tseesar" („Kaugete randade" ja „Fanny" järg). Tseesari osas teeneline näitleja Paul Pinna, Fanny osas Mare Leet.

Neljap., 27. jaan., alandatud hindadega Puccini ooper **„Tosca"**.

Läti balletisolistid „Estonia" laval

Reedel, 28. jaanuaril, esinevad „Estonia" laval iseseisva balletietendusega Läti riigiooperi parimad solistid: priimabaleriin Edit Pfeifer, esimesed soolotantsijad Anna Priede ja Tatjana Vestene ühes esimese ballettmeistri Osvald Lemani ja esimese soolotantsija Harry Pluzisega. Läti kunstnikud esitavad suure ja mitmekesise kava, millega nad hilgavald kunstilisi võite on saavutanud Budapestis, Pariisis, Brüsselis jm. Klaveril saadab prl. Tatjana Babina.

Homme sümfooniakontsert

Kesknädalal, 26. jaanuaril, toimuval järjekorralisel sümfoonikontserdil esineb juhatajana tuntud saksa dirigent hr. Rudolf Schulz-Dornburg. Kavas: Anton Bruckneri sümfoonia nr. 1 (c-moll), Max Regeri Mozarti variatsioonid, Otto Nicolai ooperi „Windsori lõbusad naised" avamäng ja Wagneri ooperi „Meistersinger" eelmäng — peale eelviimase kõik Tallinnas esmakordselt ettekandel. Kontserdi algus kell 8 õhtul.

Eesti Draamateater

Neljapäeval, 27. skp., kell ½8 õhtul 44. korda „Suvi".

Laupäeval, 29. skp., kell ½8 õhtul 39. korda „Must Suvi".

Pühapäeval, 30. skp., kell ½3 p. l. 107. korda „Kevade". Õhtul kell ½8 A. H. Tammsaare 60. sünnipäeva puhul „Kõrboja peremees".

Kassa avatud kella 11—1 e. l. ja 5—8 õhtul.

Töölisteater

Täna **„Mehe küljeluu"** 53. korda. Algus kell ½8 õhtul. Pääsmed 20—125 senti.

Kolmapäeval **„Tootsi pulm"** 17. korda.

Neljapäeval **„Tütarlaps tänaval"** 75. juubelietendus.

Laupäeval **„Inimesed ajujääl"** 16. korda.

Pühapäeva päeval **„Kolmekrossi ooper"** 20. korda.

Täna esineb L. Looringi balletistuudio

kell 8 õhtul Saksa teatris. Kavas on rida uusi numbreid. Peale pr Looringi enda esinevad Agda Horregaard, Leida Peets, Lee Aare, Tia Vaike, Eevald Eska ja Leo Melts.

Kino

„Gasparone" Gloria-Palace'is

„Gloria Palace" on linastanud Carl Millöcker'i opereti „Gasparone", mis pakub vaatajale-kuulajale rohkesti muusikat, laulu ja tantsu. Sündmustik keerleb ühe karikatuurse prefekti ümber, kes püüab oma poega sundida abielluma rikkaks pärijaks peetava krahvinnaga. Poeg omakorda on armunud kenasse tantsijannasse. Opereti keskkujuks areneb keegi tundmatu, keda püütakse tembeldada tegelikult olematuks röövlipealikuks Gasparoneks. Sündmustik läheb järjest keerulisemaks, kuna vastastikule naiste- ja meestejahile lisandub uue tegurina veel salakaubavedu jne. Rohke huumoriga ja ootamatustega on tegevustik põlmitud läbi kuni lõpuni, mis muidugi ei saa teistsugune olla, kui täiesti operetlik. Peaosades Marika Rökk pakub rohkesti tantsu ja Joh. Heesters südamlikku laulu, kuna huumori eest hoolitsevad Leo Slezak ja Oskar Sima. Publikule näib see operett rohkesti meeldivat, kuna esietendusõhtul oli saal vaatajaid-kuulajaid tulvil.

„Ball Metropolis" kino „Kunglas"

Seekordne kino „Kungla" eeskava viib meid aadlike ja kodanlaste seisustevahede võitlusesse. Kodanlikust soost ametnik, kes on abielus aadliku naisega (Hilde Weissner), läheb seisuste pärast tülli naisega ja selle sugulastega. Olles ära sõitnud, külastab ta naine balli „Metropolis" ühes oma endise armastatuga. Sinna satub ka mees, kes varem tagasi tulnud. Naine suudab meeleheites veenda oma sõbrannat teda asendama ja hoiab esialgu ära krahhi. Hiljem selgub aga, et naine oli siiski ballil ja see tekitab uusi tülisid. Asi läheb koguni kahevõitluseni, kuid seda suudab ära hoida ennastohverdav sõbranna (Viktoria von Ballasko), kes leiab endale eluseltsilise oma juhuslikust ballikaaslasest ja armastuse tõttu lepivad siis aadlikud abieludega kodanlastest tüdrukutega. Filmile on loonud muusika Valter Kollo. Lisaks mitmekesiseid lühifilme.

7. hommikkontsert,

mis pidi toimuma möödunud pühapäeval ja ruumide puuduse tõttu ära jäi, korraldatakse nüüd pühapäeval, 30. jaan., kell 12 päeval kino „Modernis". Kontserdil esinevad solistid, sümfooniaorkester ja segakoor N. Goldšmidti ja P. Indra juhatusel. Sissepääs kontserdile vabatahtliku maksu eest, alammäär 10 senti.

Täna on kahe-kontsert

kell 8 õhtul „Estonia" kontsertsaalis. Esinevad mezzosopran prl. Agnes Amjärv ja bass hra Georg Stahlberg noorem. Noorte, ilusate häältega lauljate kontsert peaks huvitama kõiki muusikaharrastajaid.

Tabati varas

Tallinna-Harju kriminaalpolitsei ametnikud tabasid ja palgutasid vanglasse 35-a. Peeter Kuropatkini, kes pani toime varguse kojakapist Narva mnt. nr. 63 asetsevas majas.

Siseriigist

Viljandimaalt

Austusawaldused wanale seltskonnategelasele. Pühapäeval maeti Põltsamaa kalmistule Uue-Põltsamaa walla silmapaistwamaid seltskonnategelasi Reinhold Omal. Kadunu oli talupidajaks samas wallas, töötades innuga kaasa paljudes koduwalla ja Põltsamaa linna seltskondlikkudes organisatsioonides. Ka oli ta pikemat aega U.-Põltsamaa wallawanemaks. Wiimsele teekonnale oli teda saatma tulnud suur rahwahulk ja seltskondlikud organisatsioonid.

Joogiweekaewud korratud. Rutikwere jaoskonnaarst on teinud kokkuwõtte terwishoidliku seisukorra kohta oma tööpiirkonnas 1937. a. Nimetatud aruandes märgitakse, et enamus joogiweekaewudest on wiletsas seisukorras ega wasta terwishoiu-nõudeile, kuna need wõimaldawad mustawee juurepääsu. Kaewude seisukord jätab soowida ka Wõhma arstijaoskonnas. Wiimases kohas on paljudes majapidamistes leitud puudulikud olewat ka käimlad.

Uus instruktor Põltsamaa keskkoolidesse. Põltsamaa pro-, ühis- ja eragümnaasiumi sõjalise kaswatuse instruktoriks saab ltn. A. Ewert, kes tegutseb instruktorina kaitseliidu Põltsamaa malewkonnas. A. Ewert on annud nõusoleku uuele kohale asumiseks.

Põltsamaal istutati 6227 puud-põõsast. Põltsamaa linnawalitsus on wiimastel aastatel pannud suurt rõhku linna kaunistamisele. Tehtud kokkuwõtete järele istutati 1937. a. Põltsamaal 6227 mitmesugust ilupuud-põõsast, mis teeb wälja 2,1 istikut iga elaniku kohta. Neljа wiimase aasta jooksul on Põltsamaa linnawalitsus tänawatele ja puiestikkudesse lasknud istutada 14.600 mitmesugust ilupuud.

Tartumaalt

10-le tuletõrjeühingule mootorpritsid. Tartumaa tuletõrje brigaadis on ette nähtud lähemas kawas kümnelkonnal tuletõrjeühingul mootorpritside muretsemine. Mootorpritside tundmise alal peetakse paar kursust, millest üks on kindlaks määratud 5. ja 6. weebr. Elwas.

Wõistlus kodukaunistamises. Wana-Otepää ÜENÜ osakonna juure on kutsutud ellu kodukultuuri ja kodukaunistamise haru. Wiimase poolt on wälja kuulutatud wõistlus kodukaunistamise alal.

Valgamaalt

Pukalased salakütideks. Puka wahtkonna metsawaht tabas läinud nädalal metsast kaks Puka noormeest R. Praksi ja E. Oja salakütimiselt. Noormeestel oli kaasas wintpüssist ümberpuuritud püss, millega olid lasknud maha kolm orawat. Kuna poistel puudus nii jahiluba kui ka püssiluba, toimetati nad Puka rajooni konstaabli juure, kus koostati protokollid. Kuuldawasti on poisid ümbruskonnas kütidena juba hulk aega tegutsenud. E. Oja on endine Harku koloonia kaswandik.

Hummuli tuletõrje walis. Pühap. peetud aastapeakoosolekul waliti Hummuli tuletõrje uuteks juhatusliikmeiks A. Johanson ja A. Rull, kandidaatideks K. Anton ja K. Tammemaa. Koosolekul tunnistati wajaliseks mootorpritsi muretsemine, milleks osa summasid on juba koos. Ühingu uues eelarwes on ette nähtud tiigi kaewamine Soe alewikku, mis täidaks nii ilu kui ka weewarustuse otstarwet.

Tuletõrje auliikmed kalmistule sängitati pühapäeval auliige A. Limberg, kes mat aega juhtiwa tegelase juhtum tänawu Paide tu

Skaudid ja noorkotkad pühitsema. Skautide ajuda koostööle noorkotkad juhtidekogu koosolekul noorkotkad pühitseksid n

Saar

Kudus tunniga 1572 meeste Selts korraldas 2 luse auhindadele. 1. auh dus tunnis 1572 silma, 2 silmaga ja 3. L. Prii rahalised.

Muhu naiskodukaitse jaan., pühitses Muhu na juubelit. Sel puhul pe jumalateenistus ja rahwa nelesid Saaremaa malen Saaremaa ringkonna esin liku kompanii pealik P

Juubelipidustusist wõ rahwas, kirik ja rahwar puupüsti täis, paljud p minema.

• SPORT •

Uus kord Euroopa maadlus-meistervõistluste korraldamises

Rahvusvaheliselt maadlusliidult saabus meie raskejõustikuliidule ettepanek kavatsetava muudatuse kohta Euroopa maadlusmeistervõistluste korraldamises, mille järgi edaspidi tuleksid Euroopa meistervõistlused korraldamisele vaheldumisi vabamaadluses ja greeka-rooma-maadluses — seega tulevikus poleks igal aastal maadluses enam kahekordsed Euroopa meistervõistlused. Ettepaneku algatajaks on Itaalia maadlusliit, kelle väitel osavõtt igal aastal kahtedest Euroopa meistervõistlustest kujuneb suuremale osale riigest liiga kulukaks. Raskejõustikuliit otsustas pooldada Itaalia ettepanekut, kuna meilgi maadlejate saatmine kahtedele Euroopa meistervõistlustele on ainelistel põhjustel võimatu. Praegu toimub riikidevaheline ankeet kõikide rahvusvahelise maadlusliidu liikmete-riikide arvamiste teadasaamiseks. Kui enamus ettepanekuga nõustub, siis hakkab uus kord maksma juba tulevast aastast, mil toimuksid Euroopa meistervõistlused ainult vabamaadluses. 1940. a. kui olümpia-aastal jääksid Euroopa meistervõistlused üldse pidamata, 1941. a. toimuksid nad greeka-rooma maadluses, 1942. a. vabamaadluses jne.

Üleriiklikud maakonnavõistlused tõstmises

Raskejõustikuliidu juhatus kinnitas üleriiklike meeskonnavõistluste kava tõstmises, mille on esitanud tõstmise erialaõpetaja A. Mäll. Kava järele algavad võistlused 12.—13. veebruaril, millal toimuvad eelvõistlused üle riigi üksikute klubide korraldusel, kusjuures nende eelvõistluste tulemuste põhjal maakondlikud spordiliidud koostavad oma esindusmeeskonnad. Üleriiklike võistluste sarjas võistlevad maakonnad omavahel neljas ringkonnas.

Esimeses voorus, mis peetakse 5.—6. märtsini, kohtuvad 1. ringkonnas Petserimaa ja Võrumaa, 2. ringkonnas — Valgamaa ja Viljandimaa, 3. ringkonnas — Järvamaa ja Harjumaa, 4. ringkonnas — Läänemaa ja Saaremaa. Teine voor toimub 19.—20. märtsini, kusjuures esimese vooru võitjad kohtuvad 1. ringkonnas Tartumaaga, 3. ringkonnas Virumaaga ja 4. ringkonnas Pärnumaaga. 2. ringkonna võitja selgus juba esimeses voorus. Esimese ja teise ringkonna võitjad kohtuvad 2.—3. aprillil, samuti 3. ja 4. ringkonna võitjad. Ringkonnavõitjate vaheline finaal toimub 10. aprillil, selgitades Eesti parima maakonna tõstmises. Võistluskohad määratakse kindlaks kokkuleppel maakonnaliitudega.

Eesti meistervõistlused poksis Tallinnas ja Viljandis

Raskejõustikuliidu juhatuse eilsel koosolekul tehti ettepanek korraldada Eesti tänavused meistervõistlused poksis ettenähtud 12.—13. märtsini varem — nimelt 26. ja 27. veebruaril. Teatavasti 22. märtsil toimub Eesti-Poola maavõistlus. Kui meistervõistlused peetakse alles kümme päeva enne neid, siis võib juhtuda, et mõned paremad poksijad veasaamise korral ei suuda enam maavõistluseks terveneda. Gong kärbes-, sulg-, kergekesk- ja poolraskekaalu meistervõistluste korraldajana on nõustunud ettepanekuga, kuid enne lõpliku otsuse tegemist tahetakse ära oodata veel Viljandi Tuleviku seisukoht, kuna Tuleviku korraldusel toimuvad Viljandis meistervõistlused kukk-, kerge-, kesk- ja raskekaalus.

Tallinnas toimuvad lähemad suuremad poksivõistlused Saksa teatri ruumes 12. ja 13. veebruaril, mil tulcb pidamisele ka Liinamägi ja Lukkini vaheline matš. Neil kahel võistlusõhtul toimuvad kõik matšid ette kindlaks määratud paaride vahel.

Maadlusvõistlused Kehras

Kehras toimusid nädalavahetusel maadlusvõistlused, mida jälgis tulvil saal publikut. Võistlus õhtul kujunes võistlejate paremusjärjestus järgmiseks: sulgkaal — 1. Evart, Kehra; 2. Sülluste, Sport; 3. Kanepi, Sport; kergekaal — 1. Sõmer, Kehra; 2. Laanisto, Harju malev; 3. Piibur, Kehra; kergekeskkaal — 1. Härma, Harju malev; 2. Paumets, Kehra; 3. Tamm, Harju malev; raskekaal — 1. Leet, Kehra; 2. Koosler, Kehra; 3. Küngas, Kehra. Võitjatele oli rohkesti auhindu. Peale maadluste toimus kaks demonstratsioonmatši poksis, kusjuures Mossini ja Kanepi vaheline kujunes tõsiseks võistluseks, lõppedes Mossini grogyks jäämisega kolmandal ringil.

Peoline pussitas konstaablit

Müürgirohke peõhtu Kiikla

Laupäewal Mäetaguse walla Kiikla külas peetud perenaiste-seltsi pidulõhtu kujunes õige kõrarikkaks Kõwa kaewanduse töölise Joosti märatsemiste tõttu. Joost, kes oli tugewasti joobnud, hakkas teset pidusaali lärmama ning pidulistele hüüdma wäljakutsuwaid ja haawawaid märkusi.

Mäetaguse 2. rajooni konstaabel läks meest korrale kutsuma, kuid ka ametnikku terwitas Joost sõimuwalinguga. Kui konstaabel hakkas märatsejat wäewõimuga ruumist wälja talutama, haaras Joost pussi ja löi haawa konstaablile käsiwarre, jagades samal ajal wasaku käega hoope ametnikule näkku.

Ootamatu rünnakuga konstaabli käest wabanenult haaras märatseja tabureti ja hakkas sellega peolist taga ajama, lubades „saalis õhu puhtaks" peksta. Kui taburet ohutus mitte küllalt kohutawaks relwaks, haaras J. uuesti pussi, kuid siis läks korrapidajail korra Joost kinni haaraja. Mees toimetati arestimajja.

Konstaabli wigastused kuuluwad kergete hulka.

Jgnaz Friedman'i
ainus klaverikontsert
4. veebruaril s. a.
„ESTONIA" KONTSERTSAALIS

Viimsi tuleõnnetute heaks

annetas täna meie toimetuse kaudu endine Rahwuskogu liige adw. K. Kurg 25 krooni; talu-peremees linna lähedalt, kes soowib tundmatuks jääda, annetas 10 krooni. Endisega kokku 106,25 kr.

Sellest summast on 51,25 kr. kannatanud perekonnale juba neil päewil üle antud, kes kõiki annetajaid südamest tänawad.

Annetuste wastuwõtmine jatkub.

Rohkem tähelepanu maalrikutsele

Kodukaunistamise-tööd antagu kutseliste maalritele

Maalermeistrite ringidest juhitakse tähelepanu, et praegusel kodukaunistamise ajastul tuleks pöörata tähelepanu kä sellele, et majade wärwimistöid teostatakse wilunud maalrid. Praegu tuleb ette juhtumeid, et maalritööd antakse igasuguste wusserite kätte ja kodukaunistamistöö ei anna kaugeltki neid tulemusi, mida sellest aktsioonist oodatakse. Sageli jagawad maalritööde teostamisel juhatusi ja nõuandeid isikud, kellel pole endil maalritööst aimugi. Selleks kooštatud broschüüridki ei seisa oma ülesande kõrgusel.

Tallinnas on umbes 30 maalermeistrit, kes omawad kutsetunnistuse ja wilumuse oma töö alal, aga peale nende leidub palju isikuid, kel pole wedanud oma endisel tööalal ja kes siis on tiikkinud maalritööšse. Sest arwatakse nii, et maalrikutse pole muud, kui wõta wärwipott kätte ja kuku pintselbanna.

Ja tõeandjad, eelbades kulude kokkuhoidu, annawadki tööd wusserite kätte. Pahatihti läheb töö aga nii kallimaks kui kutseliste meistri käes.

Edasi juhiwad maalermeistrid tähelepanu sellele, et maalermeistri kutseeksamit wõimaldatakse sooritada ka prowintsilinnades, kus nõrgemad tööjõud pääsewad kergemini läbi.

Lõppeks iiteldakse, et Tallinnas on diplomitud maalermeistrite ühing, kuhu on koondunud kõik Tallinnas tegutsewad kutselised maalermeistrid. Oleks soowitaw, et riiklikud ja seltsondlikud asutused, korraldades nõupidamisi kodukaunistamise alal, kutsuksid nõupidamistest osa wõtma ka neid, kes ongi tegelikud kodukaunistamise läbiviijad.

Kaks poisikest läks „laia maailma"

Skarjatina valla Kuningaküla läks kaduma kaks alaealist poisikest: Vassili Maslov ja Boris Golubev. Mõlemad on lahkunud kodust vanematele sõnagi kõnelemata oma mineku sihi üle. Kuna vaevalt võib uskuda, et poisikesed on läinud sisemaale, siis peetakse tõenäoliseks nende lahkumist Eesti piiridest.

Rauk tuli kodumaale

Narva jaama kaudu saabus kodumaale 78-a. Anna Keske, kes on elanud juba hulk aastaid Venemaal. Kuna K. elab lapsi Eestis, siis nende algatusel õnnestus vanainimesel pääseda tagasi Eestisse. Narva jaama oli K. vastu sõitnud ta poeg, kes elab Tartus, ja mõlemad sõitsid otsekohe edasi.

Raadio

Teisipäeval, 25. jaanuaril.

16.55 reklaam. 17.05 lastetund. „Mõiakannel". A. Sahlsteini kuulbemäng, eeštistanud H. Oidram. 17.35 Türi: jääteade ja heliplaate. Tallinn ja Tartu: heliplaate. 17.50 hr. W. Õpruš: Uni ja unepuudus. 18.10 inglise muusika. (Heliplaadid). 18.40 päewaundiseid. 19.00 õige aeg. Ilmateade. 19.05 klaverisoolosid. Dorothea zur Mühlen. 19.30 eesti keel — R. Kreis. 19.55 ajawiitemuusika. NM orkester. Juh. prof. R. Kull. 20.50 walimiste kümmeminutit. 21.00 Rimski-Korsakow: sümf. siit „Scheheresaad" 21.45 kirjanduslikke uudiseid. 22.00 õige aeg. Päewaundiseid. 22.10 kohwikuunuusika „Kultaseſt". 23.00—23.00 esperantokeelne nädalakroonika.

Kesknädalal, 26. jaanuaril.

7.00 ärataumäng. Wõimlemine. 7.20 päewaundiseid. 7.25 hommikkontsert heliplaatidelt. 8.15 hommikpalwus —õp. L. Raudkepp. 8.35 Türi: jääteade ja heliplaate. Tallinn ja Tartu: ooperimuusikat heliplaatidelt. 9.00 Tallinn ja Türi: turuteade.

16.55 reklaam. 17.05 prantsuse keel — mag. K. Kann. 17.35 Türi: jääteade ja heliplaate. Tallinn ja Tartu: heliplaate. 17.50 põllumajanduslikke teateid. 18.00 agr. J. Saarsoo: Jää wõtmisest piima jahutamiseks. 18.15 lõõtspillimuusika. (Heliplaadid). 18.40 päewaundiseid. 19.00 õige aeg. Ilmateade. Hinnad 19.05 A. Kasemets: Eesti muusika arengutee (XI): Muusikakultuuri seisund esimeseks üldlaulupeoks. 19.25 eesti soololaule. P. Wirgas (sopran). 19.45 wältspoliitiline westlus — H. Rahamägi. 20.05 5. „Estonia" sümfoonikontsert. („Estonia" kontsertsaalist). Kaastegewad NM ja „Estonia" ühendatud sümfoniaorkester, juhatab külalisena W. Schultz-Dornburg. Wahejagal, umbes kell 21.00 muusikaline westlus — A. Irsiip. 22.10 õige aeg. Päewaundiseid. 22.20—23.00 tantsumuusika „Gloriast" — K. Strobeli orkester.

Müüjad
91
3750
97

Soome jä Tal

Erivalgustus ülesseadmi õ

Esmakordne jääho mub reedel Tallinnas S meeskond saabub Tallin jaga" ja maavõistlus t Kalevi jääväljal. Ainsaks läinud talvel Mariefred l lastega koondasid rohke mesi meie jäähokimeeste nud talvel toimus ka Ee võistlus Helsingis Soome suguseid ootusi mele ra sile üllatavalt tublilt vas 1:1, 0:1). Kas nüüd ko vusmeeskond saavutada

Eesti rahvusmeesko kesknädala õhtul alguseg katsematš, kusjuures ühe ka Tartu parim jäähokir konna moodustab pärast esmakordseks õhtuseks gustuse all, jäähokihoold kul algab nimelt Kalevi j tuse ülesseadmine, mille tellis Talispordiliit ja mi üles AEG. Uus erivalgu ningut ja matside pida see võimalik ainult päev vastu on meie tänavuse museks.

Soome rahvusm

Soome jäähokiliidu määrati Soome meeskon tu. Teatavasti maavõis nas. Meeskonna koosse Hakulinen ja Jaakkola; Granström; Sjöberg, Ih rumeesteks on Salo, H konna katpeniks on J.

Eesti suusaeli

Laupäeval ja pühapä võistlused 18 ja 50 k on oodata üle riigi Narr võistluse start on ette näh lähedal. Maastik on val leks täiel määral Narr asetsewaid mäeahelikke.

Suusavõistl

Noorkotkaste ja kai dade suusavõistlused toi Noorkotkaste aladel võ rühmaks osutus Kadrin malevkonna vanema Võistlustel saavutati jä

Kaitseliitlastele 5 km km; 2. V. Veeborn (U Tiks — 48.21 min.

Noorkotkastele 5 km (Kadrina) 23.55 m. 2. E. 3. A. Neudorf (Nee (14—16-a.): 1. K. Mõek Viskmann (Kadrina) — (Kolu). 1,5 km (11—13 7.54 m., 2. V. Klevers (

Otepää suusa

Otepää suusapäevad nusi: 18 km suusatamise 1.37,20, 2. V. Ots (Va Lass (ÜENUTO) 1.39,58; P. Paala (Torma) 40,4 40,47, 3. J. Kuusk (Jõg — 1. T. Oun (ÜENUTO) Otepää) 24,15; 5 km noo pää) 17,52, 2. H. Juus (Jõgeva) 18,22. Suus meest. Esikohale tuli O. tulemuseks oli 16,5 m. võitis O. Veldemann, sa enim punkte. — 48,8; 2 Peepre (Tallinn). Korral sed, millest osavõtjaid

Saksa poksijat

Helsingi, 25. 1. (võistlesid pärast wiigiga wõistlust weel Wiiburis j Saksa sulgkaalane Võlken kirje üle, kergekaalus He me), kergekeskkaalus Flus me) ja keskkaalus Campe me). Need kõik olid punk Rumge wõitis Karppise (

Kotkas wõisteldes sak Knock-out wõidud saavuta soomlase Nykäie wastu ja Dahlström (Soome) üle wõitis punktidega Lumila lane Suhonen diskwalifit ja) wastu. Samuti dis järwström, kes wõistles sakslaj

Kolm venda ak

Saaremaal, Lümanda jõewad wennad Leonhard, korraga soovi abiellumisel ja Bernhard, kui noorem leks on Kärla walla Hir peretiitred Linda ja Herb

Selline „suurejooneli Saaremaal esmakordne. weebruaril.

Lugusid kohtust

Ka nii surmab auto inimesi

16. märtsil sai jalgrattal sõitev Johannes Sass Toompuiesteel, Vismari tän. lähedal, veoautolt nii raskesti vigastada, et järgmisel päeval suri.

Veoautot juhtis Elmo Väinloo. Tema oli toonud veoautoga Kernu vallast koorma kasepakke. Niüüd ta sõitis koormaga Kaarli kiriku juurest mööda Toompuiesteed alla. Tema ees sõitis jalgrattal Sass.

Paldiski maantee poolt sõitis vastu teine auto. Selle mööda laskmiseks võtsid niihästi Sass kui ka Väinloo paremale. Samal ajal Väinloo otsustas Sassist mööda sõita. Kui auto jõudis Sassi kohale, hakkas koormas üks kasepakk veerema paremale poole. Ots kaldus üle koorma ääre ja andis hoobi Sassi pähe. Sellest hoobist Sass kaotas tasakaalu, hakkas rattaga vänderdama ja kukkus auto suunas maha.

Ta suust jooksis tugevasti verd. Ta viidi haiglasse, kus selgus, et ta vasak kõrvalest oli purustatud Alumine lõualuu oli poolcks murdunud. Ülemises lõualuus oli purunenud neli hammast. Vasakpoolne tiirluu oli poolcks murdunud. Ka pealuu alune oli mõranenud.

Arsti arvates need vigastused võisid tekkida kas kukkumisest või sellest hoobist, mida andis kasepakk.

Autojuht Elmo Väinloo võeti vastutusele seepärast, et ta koorem oli osalt sidumata ja seepärast, et ta jalgratturist möödus nii lähedalt. Liiklemismäärus nõuab, et eessõitjast möödumisel tuleb kasutada tee keskkohta või vasakut poolt. Väinloo seda ei teinud.

Kohus mõistis Elmo Väinloo poolteiseks aastaks vangimajja.

Skumbriad — 3 aastat vangistust

Sügisel varastati sadamas aurik „Jukult" 10 karpi skumbriaid.

Samal päeval nägi tollivalvur Eduard Lainel sadamas Johannes Jänest, kelle kohta ta teadis, et ta on karistatud varguste eest ja kelle taskuis näis midagi olevat. Valvur pidas ta kinni ja nägi, et ta taskus on kuus karpi konserve. Ta hakkas Jänest usutlema, et kust sa need said, kuid Jänes jooksis minema.

Hiljem võttis kriminaalpolitsei Jänese kinni. Ta tunnistas end varguses süüdi. Kohus mõistis ta kolmeks aastaks vangimajja.

Kui varas on majahoidjaks

Kriminaalassistent A. Ervik pidas Villardi tän. kinni varemalt varguste eest karistatud Fredrich Rapi, kellel oli kaasas pakk tubaka ja paberossidega.

Rapp seletas, et keegi võõras mees on selle tema kätte edasimüügiks annud.

Rapp elas ja oli majahoidjaks Paldiski maanteel nr. 33. Selles majas asetses ka tarvitajateühisus „Tarbija" kauplus. Tekkis kahtlus, kas Rapp ei ole mitte sealt varastanud.

Kaupluses avastatigi puudujääk 357 krooni väärtuses.

Rapp tunnistas end süüdi ja seletas, et ta on valevõtme abil käinud kaupluses vargil viiel korral.

Kohus mõistis Rappi kaheks aastaks vangimajja.

Trammikonduktor omastas

Trammi direktor A. Pürge teatas sügisel kriminaalpolitsele, et Kopli trammi konduktor Valter Mõttus on omastanud ühe nädala jooksul sõidupiletite müügist 53 krooni ja talle vahetusrahaks antud 10 krooni.

Nüüd oli Mõttus selle süüteo pärast kohtu ees. Ta mõisteti kuueks kuuks vangimajja tingimisi.

Kui naisvangid läksid suplema...

Harku vangla naisvalvur Aino Ottoson ja meesvalvurid Jaan Mandre ja Robert Leis olid ringkonnakohtu süüpingis sellepärast, et nende eksimuse tõttu on naisvangil Hilda Kinksil, kes istus 8 a. sunnitööd, õnnestunud põgeneda.

Põgenemine oli suvel 14. juulil. Sel päeval oli 17 naisvahialust Harku mõisas Jõemetsa heinamaal tööl. Valvuritena olid kaasas Ottoson ja Leis. Töö juures käis korraks ka vanemvalvur Mandre, kellelt vahialused küsisid luba minna suplema. Mandre lubas neil seda lõunavaheajal teha. Suplemine oli küll vahialustele vangla direktori poolt keelatud, kuid Mandre oli ütelnud, et olete siin viimast päeva tööl, võtke siis lõunavaheajal mis võtta on.

Peale lõunasööki läksid 5—6 naisvahialust suplema. Mõnel oli trikoo, mõnel ei olnud. Sellepärast siis meesvalvur läks häbelikult eemale. Naisvalvur aga võttis endalt ka riided seljast ja lebas pöösaste vahel trikoo väel.

Oli ilus ilm ja tundus nagu kena suvitamine.

Peale lõunavaheaega aga selgus, et Kinks, kes oli ka läinud suplema, on kadunud.

Siis võeti Mandre, Ottoson ja Leis vastutusele. Mandre sellepärast, et lubas minna suplema, teised sellepärast, et nad ei pidanud vahialuseid silmas. Kohus karistas Mandret kahekuise, teisi viiekuise vangistusega tingimisi.

Karistusi varastele

Valter Jukka, Ervin Reining ja Alfred Paalberg varastasid Falkpargi t. 24—13 kojakapist Leida Villbergilt neli kilo leiba, paar heeringat, võid ja kausitäie kompotti.

Kohus mõistis Jukka ja Reiningu, kes on varemalt karistatud, neljaks aastaks ja Paalbergi poolteiseks aastaks vangimajja.

Karl-Robert Tätte varastas Mäekalda t. 31 Andre Stackelbergi garaažist auto ratta, mis oli sada krooni väärt.

Kohus mõistis ta kolmeks aastaks vangimajja.

Elukutseline „peigmees" 5-a. sunnitööle

Viljandi ringkonnakohus mõistis esmaspäeval 5 aastaks sunnitööle Herman Järve, 31 a. vana, kes Viljandimaal on pannud toime rea pettusi ja vargusi.

Herman Järv peatus Viljandimaa taludes peretütarde pool, laskis end priskelt kostitada ja kui arvas sellest küllalt olevat, kadus talust ootamatult, võttes seejuures üht-teist kaasa. Möödunud sügisel Järv tegutses Suislepa vallas Erich Variku juures õunaostjana, kusjuures omastas 400 kilo Varikule kuuluvaid õunu. Riidaja vallas ta müüs ära 24 ruumimeetrit küttepuid, mis tegelikult kuulusid metsakaupmees Hans Uusbergile, kuid millised puud Järv nimetas temale kuuluvaiks. Lisaks sellele on mehe hingel veel rida teisi patte.

Järvel oli ringkonnakohtus ühel päeval arutusel neli süüdistusasja.

Sünnipäewalapsi

Jaan Anso 60-aastane

Homme pühitseb kauaaegne Wõrumaa noorteegelane ja paregune noorkotkaste Wõru malewa peakik, Wõru maawalitsuse asjaajaja Jaan Anso 60-dat jõunipäewa.

Juubilar sündis 26. jaanuaril 1878. a. Abja wallas, Pärnumaal taluperemehe pojana. Sai hariduse tihelkonnakoolis ja täiendas oma haridust hiljem edasiõppimise teel. 1895. a. astus teenistusse Wanu-Kariste wallasekretäri abilisena. 1897. a. waliti Uue-Kariste wallasekretäriks. Seega läitub J. Ansol 40. a. teenistust omawalitsuses. Edasi oli J. Anso sekretäriks Kaarli ja Haanja waldades ja 1919. a. astus Wõru maawalitsuse ametisse, kus piisib tänaseni.

J. Anso on wõtnud osa paljudest organisatsioonidest. Kaitseliidus ta on piisinud selle algpäewist saadik. Kõige südamelähedasemaks on talle aga jäänud noorteorganisatsioonid. Nii juhtis ta Wõrus 1921.—1931. a. alates rahwuskiikku noorteorganisatsiooni Ugala noorsseppade malewat ja selle likwideerimise järele peakiituna Noorte Kotkaste Wõru Malewat. J. Anso teeneid on hinnatud kaitseliidu Walgeristi annetamisega.

Paul Lill, sõjminister, sündinud 26. jaan. 1882. a. Jõgeweste w. Walgamaal.

Aleksander Mohrfeldt, kirikuõpetaja ja waimulik kirjanik, sündinud 26. jaan. 1861. a. Wastse-Nõo m. Tartumaal.

Günter Reindorf, õpetaja ja graafik-maalikunstnik, sündinud 26. jaan. 1889. a. Peterburis.

Ernst Riipulk, pöllumees, sündinud 26. jaan. 1880. a. Wana-Wändra w.

Tuli hävitas maja

Esmaspäewa hommikul süütis põlema Aleksandrowallas Jaan Lapile kuuluw kahekordne elumaja, mis oli vuntshitus. Hoone hävis tuleg. Majaomanik ise elab Paides, kuna majas elas ta õde.

Tuld märgati kella pool 8 paigu hommikul ja kohe alarmeeriti tulekõrje, kes kahe priitiiga kohale jõudis. Kustutusröid raskendas tubliisti weepuudus. Tulest ei suudetud päästa ka majakraami, mis suuremalt osalt hävis. Omaniku kahjusumma täpselt pole teada, kuid koguhahju arwatakse rõusewat 2000 krooniile.

Nagu selgus, sai tuli alguse ahju ja korstna lähedal asetsewast suitsulõõrist, kust üks kiwi kütmisel oli wälja kukkunud ja augu kaudu nähtawasti sattuski seinale.

Raadiohuviline murdvaras Rakveres

Sõl wastu esmaspäewa murdi Rakweres jõudsinnas Laial tänawal Hugo Lille kauhamajja ja wiidi ära mitmesugust kaupa umbes 400 kr. wäärtuses. Wargad pääsid ärri hoolwipoolse pööraja akna purustamise kaudu. Wargad wiisid kaasa 2 raadioaparaati, 2 fotoaparaati, anoode, 40 kr. ümber wahetusraha, suusakindaid ja muid wähemaid asju.

Vastutav toimetaja J. TAKLAJA.
Väljaandja Tallinna Eesti Kirjastus-Ühisus.

Korteripakkumised TALLINNAS

Korter
— 3 tuba, esik, W. C., wälja üürida uues keskküttega majas. Oskari tän. 75.

Korralik 3-toaline **korter**
vannitoa, köögi ja esikuga kindla teenistusega korralikule väheseliikmelisele perekonnale välja üürida. Kirj. slt. „11/9971".

Välja üürida 1-toaline **korter**
köögiga. Kalju 8—1.

Soe ilus mööbliga **tuba**
erasissekäiguga üürile anda. Jakobi 27—6.

Ilus tuba
mööbliga või mööblita, uues majas, keskküttega, sooja veega, ära anda Pronksi tän. 6/10.

Soe, päikesepaisteline **mööbleeritud tuba**
üksikule härrale ühes teenimisega Raua tän. rajoonis kohe wälja anda. Hind 25 kr. kuus. Küj. telef. 314-67.

Uues majas ära anda mugav **korter**
— 2 tuba, köök, esik, wannituba, 11 r.-jõulda. Kuniüür Kr. 40. Tellisõiwi tän. 52-a—9, Kopli trammi lähedal.

Erasissekäiguga **mõbl. tuba**
üksikule härrale ära anda. Girgensoni 2-a—3.

Korter
ära anda — 3 tuba ja köök,räikesepoolne, kolm. korral. Luise tän. 5—3.

Mööbl. tuba
erasissekäig. ära anda intell. waisele härrale, 30-kr. kuus. Koidula tän. 10—1.

Zu vermieten
1 möbliertes, warmes Zimmer mit separ. Eingang einem intelligenten Herrn oder Dame, Vana Kalamaja 5—25, das III Haus im Hof. Zu besehen von 11—1 Uhr u. von 6—8 Uhr.

Äriruum
suure waateaknaga ära anda heas äritänawas. Teat. saab ig päew kl. 9—12 Sakala tän. 2—1.

Pudukauplus
käidawas tänawas ära anda Kaupa 1200—1300 kr. eest. Kirjad slt. „26/8906".

Toidualnete-kauplus
nõuetele wastaw, heas rajoonis, piima- ja õllemüügiga ära anda. Küsida Harjumäe treppide juures lehekioskist.

Ilus, päikesepoolne **mööblitega tuba**
ära anda soliidsele isikule. Tina tän. 26—1, telef. 315-63.

Korter
ära anda. Tuna t. 1—10.

Tuba
üürile anda ühele wõi kahele kindlas ametis käijale isikule. Kopli tän. 38—25.

Ruum
ära anda tööstuse wõi äri otstarbeks. Lähemaid teat. saab Endla tän. 45, majahoidjalt.

Ilus suurem **tuba**
uues majas, mööbliga wõi ilma, kindlapalgalisele ära anda. Fählmanni 12—1 (Kreutzwaldi pöiktän.).

Ilus soe päikesepoolne **mööblita tuba**
ära anda ühes köögi tarwitusega. Raudtee tän. 41—1.

Möbl. tuba
ära anda. Liiwalaia tän. 95—2.

Korter
— 4 tuba, teenija- ja wannituaga, ca 120 r.-m., uues moodsas majas 2. korral wasu päikest, ühes keskküttega ja sooja weega, soowi korral koos garaažiga, wälja üürida, hind 120 kr. kuus. Liiwa 17 (Kesthaigla wastas), küsida korter 2, wõi tel. 454-92.

Kaasüüriliseks
wõib tulla kindlas teenistuses meesterahwas (Kaarli kiriku lähedusses). Soow. kirj. slt. „25/105".

Kaasüüriliseks
võib tulla meesterahvas wõi naisterahvas. Taime tän. 18 krt. 6, Pelgulinnas.

Suur mööblita **tuba**
kütte ja valgustusega daamile wõi härrale üürile anda. Näha kella 4—6 p. l. Falkpargi tän. 3—4.

Kunderi tän. 6—1 välja üürida erasissekäiguga **tuba**
mööbliga wõi ilma. Korteris on telefon ja vann. Näha kl. 16—20.

Mõbleeritud tuba
ära anda. T. Tõrtu 25.

Hea tuba
ära anda, mööbliga wõi ilma, wõi kaks korraga. Kreutzwaldi tän. 6—11.

3 suurt tuba
koos wõi eraldi ära anda töösturile wõi muuks. Tatari tän. 2—1.

Ilus mööbliga **tuba**
onnaeite sissekäiguga, wanni ja telefoni tarwitamisega. Küsida telef. 312-06.

Mööblita tuba
erasissekäiguga, köögi tarwitam. wõi ilma, wälja üürida. Tõrupu 5—2.

Hollandi pöiktän. 3, teisel korral üüritakse wälja **tööstuseks sobiv ruum**
pindalaga umbes 60 rm., keskküttega ja elektriga. Järele küsida samas majas tekstiilkontorist „Stabil", telef. 313-16.

üürile anda pool **äriruumi**
suure waateaknaga. Küsida Tartu mnt. 7, kübaraärist.

Wälke korter
1 tuba 1. korral, wastu mõlisat, wälja üürida elukorteriks wõi puhtaks töösruumiks. Pikkjalg 5—6.

Noor tütarlaps wajab **kaasüürilist**
wõib ka kaks sõbrannat olla, Tartu mnt. alguses. Kirjal. slt. „9/129".

Pudukauplus
ära anda. Teat. saab Dunkri tän. 2, suusatööstuses.

Mõbleeritud tuba
ära anda kindla teenistusega isikule. Näha Tatari tän. 58-a—4.

Maapealne toiduainete-**kauplus**
ära anda. Küsida Scheeli panga vastast lehekioskist.

„Päevalehe" tellimisi
võtab vastu iga postiasutus

Korteriotsimised

Intell. üksik härra otsib 1. veebruariks erasissekäiguga mõbl. ruumikat **tuba**
kesklinna rajoonis. Pakk. hinnaga slt. „4/9964".

3—4-toalist **korterit**
soovib väiksem perekond 1. veebruariks. Pakkum. slt. „5/9965".

2 õde, riigiteen., soovivad **mööbl. tuba**
Järvele, Tondile wõi linna. Kirj. slt. „36/9996".

Riigiteenija otsib **korterit**
1., 2. wõi 3. linnajaos — tuba ja köök wõi tuba pliidiga. Teat. pal. kirjal. slt. „16/8896".

Vajame **tuba**
bürooks, ühes mööbli ja telefoniga. Teat. slt. „24/8864"

Kaks intell. kindlas teenistuses käiwat härrat wajawad üht wõi kahi **tuba**
mööbliga wõi ilma. Pakkum. slt. „10/10".

Haritud lasteta abielupaar otsib kahetoalist köögiga ja eelisega **korterit**
uuemas majas. Teat. kirjal. slt. „25/8905".

Korralik kindla teenistusega neiu wajab rutuliselt ühetoalist wõi waheseinaga **korterit**
Teat. kirj. slt. „18/18".

Korralik neiu soowib **korteri-kaaslaseks**
wanema naisterahwa wõi korralikku abielupaari juure Tondi wõi Pärnu mnt. rajooni. Pakk. kirj. slt. „1/1".

Üksik naisterahwas wajab kohe wõi lähemal ajal **tuba-kööki**
wõi tuba pliidiga. Teat. ühes hinnaga slt. „13/93".

Otsin
kiires korras Tallinnas wõi Nõmmel nõuetele vastavaid ruume toiduainetekaupluseks, kas kaubaga wõi ilma. Pakk. slt. „39/79".

Proua kindlas teenistuses soowib **korterit**
— 2 tuba ja köök, linna wõi selle lähedusse. Kirjal. slt. „40/120".

Wajan 2—3-toalist **korterit**
wannituaga ja mõnujustega paremas linnaosas. Pakkum. slt. „12/132".

Kindlas teenistuses noor abielupaar wajab **korterit**
niiüd wõi edaspidi — tuba ja köök wõi tuba waheseinaga 1. linnajaokku. Kirjal. slt. „32/112".

Lasteta abielupaar otsib **korterit**
— 1—2 tuba köögiga wõi tuba waheseinaga, kohe wõi 1. weebruariks. Kirj. slt. „20/100".

Soovin üürida **lehmatalli**
vähemalt 5 lehma jaoks ühes elukorteriga. Palun teatada, kellel on tall ära anda, niüüd wõi edaspidi. Kirjad slt. „40/80".

Müüakse

Maja müüa
maal alevis, laiaroopalise raudteejaama juures. Teateid saab Veizenbergi tän. 12—10 pärast kella 4.

Maatükk
suur. 5,16 hektaari odavasti müüa alevi ja raudteejaama juures. Teateid Veizenbergi tän. 12—10, pärast kella 4.

Uus leiutis habemenugade alal
On leiutatud habemenuga, mis lõikab hästi kõva ja pehmet habet. Noad antakse maksuta 10 päevaks proovile. Suures valikus juuksemasinaid, kääre ja Gillette teri leiate
optikaäri Aug. Amos'e
juurest
Pärnu m. 10.
Viru tän. 21.
Pärnu m. 11.
Osak.: Narva, Joala 26;
Tartu, Aleksandri 6;
Rakvere, Pikk t. 26.

Kõik teawad, et parimaid **postmarke**
saab odawasti Wene t. 1, krt. 9, 2. korral.

Omaniku haiguse tõttu müüa wähesõitnud 4-tonn. **veomasin**
(International). Järelküsimised saata Pärnu, „Pärnu Päewalehe" tal., „Auto".

K-M. Tallinna Tekstiil

Väike Karja 1.

Ümberkolimise tõttu uutesse ruumesse kestab

SUUR VÄLJAMÜÜK

veel kuni 31. skp.

Pärast esimest veebruari asub äri uutes ruumes

Pärnu mnt. 8,

Wälke Karja tän. nurgal, (Linna apteegi vastas)

Raadiolampe.
kaotanud 50% wäärtusest — 50, Kr. 1.50; lambid kaotanud 25% wõi on täiesti korras; woolnaaldajaid Kr. 1.50 — 2.75; lõpplampe Kr. 1.75 — 3.25; oktoodid, dioodid, katoodid Kr. 2 — 3.75; paiareiwastuwõtulampe Kr. —.50 — 1.75; ameerika lampe Kr. 1.50 — 2.50.
Raadio-foteäri **RA-FO,**
Wiru 13.

Kiiresti müüa töökorras kingseva **lappmasin**
Kirj. slt. „28/108".

Rohukauplus
müüa. Kirj. slt. „M. 1387"

Suurem tööstus Tartus vajab kohe
vilunud raamatupidajat
pikema praktikaga ja keelte oskusega. Oma käega kirjutatud pakkumised elulookirjeldusega ja tunnistustega saata postkast 128, Tartu.

Vanas tuntud headuses **KOHVI** erisegud
TH. KAARMANN
RAEKOJA 8

Moodsat mööblit,
nagu: riide- ja puhwetikappe, kirjutus- ja söögilaudu, toole voodeid, tualettpeegleid, öökappe, diivaneid ja tugitoole ning mitmesugust **puugitud mööblit, õmblus- ja kirjutusmasinaid, jalgrattaid, peegleid, grammofone,** viiuleid, lampe ja **elektriarmatuure, pilte** ja mitmes. muud kaupa. **soovitame soodsate hindadega.**
T.L. Pandimaja kauplus,
Narva mnt. 18, tel. 306-84

Juhuslikult odawasti müüa uus meesterahwa **jalgratas**
ja lutdunr. Osta soow. kirj. slt. „1/121".

Nummipuudusel odawasti müüa **pianiino**
ja suur kummipuu. Näha pärast kella 4 Endla tän. 26—11.

Laste Rõõm on laste õnn!

Ostetakse

Maja
soovin osta. Müüjad teat. slt. „12/9972".

Soovin osta
küttematerjaliks puust eluhoone,
mis on määratud lammutamisele. Pakk. saata slt. „20/9980".

Ostan
vana mööblit, voodeid, käsikäru. Maksan head hinda. Kirj. slt. „29/8869".

Vene **kuldraha**
ostan ja maksan 3.25 kr. rublast. Teat. slt. „32/9992".

Ostan puugitud **mööblit**
grammofone, pilte, raamatuid, riideid ja kõiki puugitud asjaid — ka pööningul ja keldris wedelewat kolu. Lask. pakk. kirj. slt. „5/8885".

Osian hea hinnaga puugitud **majakraami**
mööbleid, riideid, raamatuid, pilte, lühireid, waikasju, ja igasugu pööningukolu. Kirj. slt. „20/20".

Parima hinnaga ostan
puugitud riideid, ülikondi, palituid, pesu, saapaid, pandipileteid, õmblusmasinaid, jalgrattaid, mööbleid. Tulen kohale. Suur Karja 8—8.

Kellel on vaja raha?
Peiesulane ostab puugitud ja uusi riideid, palituid, kaitukaid, pesu, saapaid, õmblusmasinaid, jalgrattaid, pandipileteid. Wiibu Tallinnas 25.—29. jaanuarini. Kirj. slt. „26/106".

Soowitakse osta puugitud **autoklaav**
läbimõõduga ca 76×90 jm. Teatada slt. „13/133" wõi telef. 439-18.

Kellel on **ehituskrunt**
Paljassaarel wõi mujal müüa wõi edasi anda, teat. slt. „6/8846".

Soovin osta meester. ja naisterahva **jalgratta**
Võib ka pandipilet olla. Kirj. slt. „32/9912". wõi Klaasingi 9—7.

Ostan
kaotud ülikondi, suwimantleid, talwpalituid, pintsakuid, pandipileteid, õmblusmasinaid ja muid. Pärnu mnt. 33.

OSTAN
kulda, hõbedat, wene peenraha. Voorimehe 4, E. Prant, tel. 412-39.

Ostan saarepuust **lihapaku**
Uus Maailma 1, kaupluses.

Osteakse **ehituskrunt**
Tallinnas, punehitusrajoonis. Pakk. kirj. slt. „6/46"

Soovin osta Tapale (wõib ka mujale) **talu wõi maja**
soow. jaama läheduse ja wiljapunaiaga. Teatada slt. „15/55".

Soowit. osta puugitud **rauatreipink**
kõrnide wahe 1 m. ja metallikeewit. aparaat. Teat. slt. „30/9990".

Soowin osta punasest puust puugitud **kirjutuslaua**
Pakkum. kirj. slt. „16/56"

Ostja Võrust
ostab jälle kõige hinnaga puugitud mööblit, riideid igasugusest seisukorrast, kuni pööningukoluni. Palun teat. kirjal. slt. „32/72".

Soowin osta puugitud **õmblusmasina**
Palun teatada kirjal. ühes hinnaga slt. „11/91".

Ostja Võrust
ostab Tallinnas ja Nõmmel wanait mööblit alates kuni kõige uhiisema puugitud asjani — ka pööningul ja keldris wedelewat kolu. Lask. pakk. kirj. slt. „23/103".

Wajatakse wäheiarwitatud **söögikandmisc-nõusid**
(menaažhe). Kirjal. pakk. saata slt. „20/60".

Soowin osta puugitud **saksofoni**
Pakkumised ühes hinnaga saata aadressil: Saarde Majandusühistu Kilingi-Nõmmes, „Tax".

Mitmesugust

Normaalsete eluvilside
takistawate wäärnähete förwaldamine (kogelemine, joomine, unepuudus jne.). Teateid telef. 41218 (kella 5—7 p. l.).

23-a. noormees soovib **tutvuda**
korraliku vaese lihtsa tütarlapsega. Soov. foto ja endakirjeldus. Kirj. slt. „34/9994"

Kes laenab
ettevõttele 2000—3000 krooni, saab kindla koha. Teat. kirj. slt. „1/9961".

Pianiino
heas korras, odavasti üürile anda. Teatada slt. „35/8875".

Kolm võõrsil sõitvat meremeest **tutvuksid**
meeleldi kodumaa tütarlastega. Kirjad, soovitav fotoga, S/s. „Osmussaar" Connel & Grace Ltd. 5—6 Bury Court London EC3 England. Tõnu 22, Enn 25, Toomas 28

Ameerikas heale järjele jõudnud eestlane soovib **kirjavahetust**
kodumaa neiudega. Inglise keele oskus soovitav. Kirjad, võimalikult fotodega, palun saata slt. „28/9948".

Seda härrat,
kellega pidin kohtama laupäeval, 22. skp. kell ½5 õhtul Aia tän. 10 ees, palun teatada uuesti. Jäin hiljaks. Preili Lii. Kirjad slt. „27/9987".

Aastane **hundikoer**
emane, sõnakuulelik ja sõbralik, tasuta ära anda Nõmme, Metsa 43—2.

Rottidele,
lutikatele ja prussakatele kindel surm ainult Pikk tän. 43—1, Trõkov.

Lgp. prl. ja pr. kuni 35 a., kui olete jõukad, siis palun **kirjutage**
leiksnije wälimusega pikemaks suhtlemiseks ja tõsiselt ellu suhtumiseks 28-a. mehele ühise kodu loomiseks. Ainult tõsised kirjad leiawad tähelepanu. Kirjad palun saata Rakwere postkontor, kaitsew. numbri. nr. 2520.

Intelligentne haritud 31-a. maaneiu turwnõringkonna ruudusel **tutvuks**
korralikku haritud härraga. Kirj. slt. „5/5".

Jõukas rändur otsib **sõbratari**
Kirj. slt. „37/37".

Soowin leida endale meeldiwa ja korralikku **naise**
Olen iseseisew ja oman 2 kaurusi, 2 autot, maja ja talu. Elulookirjeldus soowitaw, wõimaluse korral fotoga. Wanus 18—50 a. Kirj. slt. „6/126".

Seda autojuhti
kes pühapäewa hommikul jõitis Nõmmele ja kelle iõi dukisse unustati **punane kohwer** mitmesugustes asjadega, paluiakse see ära tuua „Päewalehe" schweitsari juure. Wastasel korral antakse asjale seaduslik käik.

Tutvuda
soowib paremates aastates kindla sissetulekuga poissmees, abielu mõttes. Kirj. slt. „11/51".

2 hingelist noormeest soowiwad **tutvust**
prouade wõi preilidega. Meeldiwuse korral järgneb abielu. Kirjad: Kehra, p. 25, Priipalu kauplus „Torm 26", „Maru 33".

Kindla sissetulekuga, kõrgealine prowintslane soowib **tutvuda**
heasüdamliku naisega, maal wõi linnast, kellel on endaga kindel pesakene. Kirjad slt. „2/162".

Ameetiskäija neiu soowib **tutvust**
korralikku härraga tööliste ringkonnast, wanaduse 35—50 a. Kirjad slt. „26/66".

Härra, 36-a., soow. **tutvust**
harit. härraga moodsa eluteele praktiseerimiseks. Soowi korral wastutasuks wõib wõi saksa keele konwersatsioon. Kirj. slt. „37/8877".

Iseseisew töölisneiu, 1 julged **abielluda**
25-a. töölisnoorusega? Kirj. slt. „12/92".

Kellel on wälismaalt tõusnud isane **Coker Spaniel**
paaritamiseks anda, teatada kirjal. slt. „10/40".

Mees tundmata, kui o üle 40, siis **kirjuta mulle.**
Olen kurb, et pole sõpra. Kirj. slt. „2/82".

Ly. härrad, prouad, preilid, palun, laenake korralikule noormehele **10 kr.**
autojuhiksamile pääsmiseks. Makšab auisasti tagasi. Pakkum. teat. slt. „3/13".

Ziimpaatne tütarlaps **tutvuks**
wastawa wormikandjaga. Kirj. slt. „16/136".

Kindlas teenistuses aasiane poissmees soowib **tutvust**
neidudega abielu mõttes. Päewapilt soowitaw. Teat. slt. „35/155".

Kas leiduks prouade preilide hulgast, kes oleks nõus omas koduses õpetahele korralikust perest tütarlapsele **tantsusamme?**
Tasu tokkuleppel, läbirääkimised. Kirj. slt. „32/152".

Noor, meeldiw wäikesewuline daam otsib tõrise, jalutus- ja mõtteseltsi **kaaslast**
haritud härrade hulgast. Teatust soowitaw. Kirjal. „35/115".

„Päevalehe"
ja **„Laste Rõõmu"**
üksiknumbreid müüb
Tartus
ajakirjanduse keskladu „PRESSA"
Rüütli tän. 11.
Samas võetakse wastu ka „Päevalehe" kuulutusi ja tellimisi.

„Estonia" kontserdisaal

Teisipäeval, 25. jaan. j. a.,

Agnes Amjärv'e

(mezzo-sopran)

ja

Georg Stahlberg'i

(bass)

KONTSERT

Kavas Lemba Kapp, Türnpu Verdi, Rossini, Schubert, Grieg, Rachmaninow j. t.

Klaveril: **Bruno Luck**, **Friedrich Nikolai**

Algus kell 8 õhtul.

Pääsmete eelmüük „Estonia" teatri kassas. Hinnad: Kr 2 — kuni 50 sendini, õpt 35 snt.

„ESTONIA" KONTSERTSAAL.

Keskn., 26. jaan. s. a.

V sümfooniakontsert

„Estonia" ja Riigi Ringhäälingu ühendatud sümfoonia-orkestrit juhatab külalisena

RUDOLF SCHULZ-DORNBURG

(Berliinist).

Kavas:
1) Bruckner Sümfoonia c-moll.
2) Reger. Variatsioonid ja fuuga Mozarti teemale
3) Brahms. Akadeemiline pidulik avamäng.
4) Nicolai. Avamäng oop. „Windsori lõbus. naised"

Algus kl. 8 õht. Pääsmed Kr. 2.60 — 60 s. õpilastele à 35 s. eelmüügil Estonia teatri kassas.

„ESTONIA" KONTSERTBÜROO

Loomaaed „DRAKAONI"

uuesti avatud

Kopli 2

Välismaa loomade näitus iga päev kl. 13–23.

Ullas-, Berbeer-, Zenegaallsvid Aljaska, Alpi ja Siberi karud. Paawian Reesus-ahwid.

Teadaanne.

Teatan austatud kaubatarvitajatele, et **olen lahkunud tekstiiltööstusest „Pärnu"** ja oma täisosa üle annud minu kaasosanikule **JAAN OLBERG'ile**.

Pärnus, 23. I 38

Austusega **Johannes Malts**.

Teadaanne.

Teatan austatud kaubatarvitajatele, et **olen ostuteel omandanud Johannes Malts'a osa tekstiiltööstuses „PÄRNU" ja pean edasi seda tööstust üksinda.**

Loodan, et austatud kaubatarvitajad ka edaspidi mind austavad oma tellimistega, ja jään

kõige austusega

Pärnus, 23. I 38. **Jaan Olberg.**

Keskealine hea praktikaga kutseline

lukuseppmeister

otsib wastawat kindlat kohta. Eriala mootorid ja mootorsõidukid. Kirj. pal. sõt. „24/24".

A. G. Adler

masinaehituse büroo ja ettevõte

Räägu 16 **Tel. 472-32**

Presse ja stantse mitmesug. tööharuks. Masina- ehk konstrwi- bakelidi-, papi- ine. tööstuse jaoks samuti terweid wahriku sisseseadeid. Õõsteabinõusid, raskeid tahwelkääre rotatsioonpumpi ehitatakse wilunud inseneride juhatusel. — Kalkulatsioon projektid a nõuanne tasuta. — Siin mittewalmistatawate masinate sisseweduwälismaalt.

Vajame **Pärnumaale** koosseisu täiendamiseks

2 INSTRUKTORIT

Tasu: palk ja %%. Väljaõpe seltsi kulul. Tarvis on mõned esindajad. Pakkumised ühes elulookirjeldusega saata kinduustusselts „Tatu" peakontorisse, Tallinn, Väike Karja 7.

Vilunud aednikku

vajatakse alatiseks, läbi aasta kestvasse teenistusse.

Soovivaldused ühes elulookirjeldusega esitada Rohuteadlaste Kojale, Tallinn, Olevimägi 14—2, hiljemalt 10. veebr. s. a.

Pidud

ESTONIA TEATER

Teisipäeval, 25. jaanuaril, kell pool 8 õhtul

Dimitri Smirnoff'i

teiseks wõõrusetenduseks

„Padaemand"

P. Tschaikowski ooper 3 waat. 7 pildis.

Pääsmed Kr. 3.50—50 s.

Kesknädalal, 26. jaanuaril, kell ½8 õhtul

13. korda

hariliku hindadega

„Tseesar"

„Kaugete randade" ja „Fanny" järg. Marcel Pagnoli näidend 3 waatuses (11 pildis).

Pääsmed Kr. 1.50 — 20 s.

Neljapäeval, 27. jaanuaril, kell pool 8 õhtul

alandatud hindadega

„Tosca"

G. Puccini ooper 3 waat.

Pääsmed Kr. 1.75 — 20 s.

Reedel, 28. jaanuaril, kell ½8 õhtul

Läti Riigiooperi balletirühma ainus balletiõhtu.

Pääsmed Kr. 3.— kuni 30 s.

Teatri kassad awatud tella 12—4 p. l. ja õhtul tella 6-st poole 9-ni.

EESTI DRAAMATEATER

Neljapäeval, 27. jaanuaril, kell ½8 õhtul

44. korda

„Suvi"

A. Särevi - O. Lutsu dramatiseering 6 pildis.

Näitejuht — Leo Kalmet.

Lawapildid — P. Raudwee.

Laupäeval, 29. jaanuaril, kell ½8 õhtul

39. korda

„Must suvi"

Rudolf Sirge näidend 3 waatuses.

Näitejuht — Andres Särew.

Lawapildid — P. Raudwee.

Pühapäeval, 30. jaanuaril, kell ½8 p. l.

107. korda

„Kevade"

A. Särewi - O. Lutsu dramatiseering 8 w. (6 pildis)

Näitejuht — Leo Kalmet.

Lawapildid — P. Raudwee

Pühapäeval, 30. jaanuaril, kell ½8 õhtul

A. H. Tammsaare 60. sünnipäewa puhul

„Kõrboja peremees"

A. Särevi dramatiseering 3. waat. A. H. Tammsaare samanimelise romaani järele

Näitejuht — Andres Särew

Lawapildid — P. Raudwee.

Kassa awatud tl. 11—1 e.l. ja 5—8 õhtul.

TOULISTEATER

Teisipäeval, 25. jaanuaril, kell ½8 õhtul

33. korda

hariliku hindadega

„Mehe küljetuu"

M. Johani naljamäng lauludega 3 waat. 15 pildis.

Pääsmed 20 — 125 senti.

Kolmapäeval, 26. jaanuaril kell ½8 õhtul

17. korda

hariliku hindadega

„Tootsi pulm"

Pääsmed 20—125 s

Neljapäeval, 27. jaanuaril, kell pool 8 õhtul

75. korda

üldhindadega

„Tütarlaps tänaval"

R. Tööti ja T. Emõdi lugu wahelaululudega 5 pildis.

Pääsmed 25 ja 50 senti.

Laupäeval, 29. jaanuaril kell ½8 õhtul

16. korda

hariliku hindadega

„Inimesed ajujääl"

B. Werneri komöödia 3 waatuses.

Pääsmed 20 — 125 senti.

Pühapäeval, 30. jaanuaril, kell ½8 p. l.

20. korda

„Kolmekrossi ooper"

J. Gay — B Brechti lugu lauludega 8 waat. 10 pildis K. Weilli muusika.

Pääsmed 25—150 senti.

Kassa awatud iga päew kl. 12—4 p. ja 6—½9 õht.

Kuulutajaile huvilisi kirjad

23. ja 24. jaanuaril sisse tulnud kirjad.

1/8721	14	1/8681	2	14/6414	1	14/9654	2
1/8361	1	2/9682	12	15/9655	28	15/8775	8
2/8802	10	2/9522	4	15/8575	1	15/8735	2
2/8642	27	2/8762	6	15/9415	1	15/9695	2
2/9762	2	2/9482	1	15/8695	3	15/9055	1
2/2802	1	2/9042	1	15/8815	1	15/8615	1
2/8682	2	2/9602	1	16/9616	3	16/9816	2
2/9722	1	3/7563	3	16/8816	17	16/9696	1
3/8723	6	3/3683	1	16/8736	10	16/8616	10
3/8683	19	3/8643	4	16/9856	7	16/7836	1
3/9603	7	3/9683	11	16/8696	4	16/9416	2
3/9623	1	3/9203	2	16/9536	1	16/9376	1
3/8623	1	4/9404	2	16/9576	4	16/8616	1
4/8644	17	4/9604	11	17/9297	2	17/8697	4
4/9564	2	4/8764	2	17/9577	45	17/8817	1
4/9804	19	4/9684	4	17/9777	1	17/8257	2
4/9844	4	4/9044	2	17/9857	2	17/8484	1
4/9524	2	4/9644	1	17/9657	1	17/8777	1
5/9645	7	5/9605	7	17/8497	1	18/8778	6
5/9445	1	5/8645	7	18/8738	6	18/9578	11
5/9485	4	5/9045	1	18/9818	4	18/8698	4
5/9685	1	6/9486	7	18/9138	1	18/9338	1
6/9766	18	6/8806	4	18/8658	1	18/8708	1
6/9606	4	6/8686	3	18/9298	1	18/9738	1
6/9846	8	6/8606	2	18/9618	1	19/9779	9
6/6323	1	6/8646	1	19/8779	19	19/9419	1
6/9166	1	6/5406	1	19/9659	23	19/8739	5
6/8606	1	6/8736	1	19/8699	4	19/9499	1
7/8527	1	7/9727	6	19/8179	1	19/9699	1
7/8767	10	7/8807	8	20/9300	3	20/9620	8
7/9487	9	7/9767	1	20/8700	2	20/8580	2
7/9407	2	7/9447	1	20/9380	1	20/8620	3
7/8697	1	7/9887	1	20/9500	5	20/8660	2
8/8768	10	8/9768	3	21/9701	31	21/9541	6
8/9488	5	8/8688	3	21/9221	4	21/8741	14
8/7328	7	8/8848	2	21/751	1	21/8661	8
8/9528	4	8/9088	1	21/9341	1	21/9625	1
8/8488	1	9/9329	8	21/9733	1	22/9302	1
9/9569	12	9/9489	16	22/9782	11	22/9462	8
9/9689	3	9/8609	3	22/8582	8	22/8702	25
9/9649	7	9/8009	1	22/9062	4	22/9502	2
9/9499	1	9/9729	1	22/9582	3	22/8349	1
9/8689	1	10/9570	8	22/8342	1	22/8742	1
10/9850	22	10/8730	6	22/8822	1	23/9743	43
10/9330	2	10/9730	2	23/8703	4	23/9503	1
10/9250	1	10/9610	1	23/9623	3	23/9583	4
10/8530	1	11/9531	19	23/9783	1	23/9823	2
11/9411	2	11/8571	3	23/9143	2	24/9824	3
11/9651	12	11/9611	4	24/9744	4	24/8664	13
11/9811	6	11/8371	1	24/9811	1	24/9624	8
11/8691	1	12/8732	7	24/8704	3	24/9784	2
12/9692	8	12/9852	13	24/9464	2	24/8784	5
12/9732	16	12/8572	2	24/8744	2	24/9304	1
12/6412	1	12/9532	1	24/9264	2	24/9184	2
13/9533	18	13/9313	10	24/8824	1	25/9465	7
13/9493	4	13/8653	3	25/8586	1	25/9385	5
13/9733	12	13/9573	1	25/8425	1	25/9345	12
13/9613	3	13/8493	4	25/8825	5	25/8745	3
13/9693	2	13/9133	1	25/8145	1	25/9625	1
13/8693	2	13/8733	2	26/9666	3	26/9586	9
13/9533	2	14/8614	4	26/8586	3	26/8706	5
14/8734	31	14/8294	1	26/8575	1	26/9306	1
14/9694	2	14/3734	1	26/9386	2	27/8627	1
14/9534	4	14/8737	1	27/9707	8	27/9587	16
27/8667	8	27/9787	2				
27/9507	5	27/9747	1				
27/8747	4	27/9307	2				
27/9427	1	27/9707	1				
28/8702	1	28/9628	2				
28/8588	2	28/8748	3				
28/8828	3	28/9508	1				
28/9708	3	28/9188	7				
28/9108	2	28/6988	1				
28/9548	1	28/8759	1				
29/9589	11	29/9349	1				
29/9669	5	29/9629	2				
29/9749	2	29/9829	1				
29/9602	1	29/8669	1				
29/8349	7	29/9707	2				
29/8789	1	29/0707	1				
30/8790	42	30/9190	1				
30/9590	3	30/9550	12				
30/9510	18	30/9390	3				
30/9630	2	30/9313	1				
30/9710	6	30/8970	1				
30/9670	2	30/8790	1				
30/9350	1	31/919	1				
31/8751	2	31/9751	2				
31/9471	1	31/9391	1				
31/8831	3	31/9191	2				
31/9591	1	32/8552	1				
32/8752	4	32/9712	4				
32/9312	1	32/8272	1				
32/9752	3	32/9592	4				
32/8432	1	32/9792	4				
32/8832	6	32/952	1				
32/9352	2	32/8712	1				
33/9473	2	33/9753	10				
33/9393	1	33/9533	8				
33/8713	6	33/9753	1				
33/9633	3	33/6393	1				
33/9314	1	33/8593	1				
34/9514	31	34/9314	2				
34/8634	1	34/3544	1				
34/9554	1	34/9794	1				
35/9275	2	35/9795	9				
35/9435	1	35/8595	1				
35/9715	1	36/8596	1				
36/9436	1	36/9796	12				
36/8716	1	36/8836	7				
36/8676	3	36/9716	2				
36/9916	1	37/9277	1				
37/9597	6	37/9717	6				
37/9797	9	37/9757	4				
37/9837	4	37/8477	2				
37/9357	1	37/8597	1				
38/9598	22	38/9518	7				
38/9638	28	38/8678	10				
38/9718	15	38/8558	6				
38/9398	2	38/9514	1				
39/9679	5	39/9519	4				
39/9479	11	39/9359	1				
39/9719	3	39/8759	1				
39/6279	1	39/9799	1				
39/8599	3	40/8600	1				
40/9360	9	40/9680	1				
40/9840	3	40/8280	1				
40/9640	2	40/9360	1				
A. 555	24	A. 119	5				
A. 554	8	A. 427	2				
A. 392	2	B. 250	1				
B. 273	1	B. 272	1				
K. 125	17	M. 1367	4				
M 1359	1	R. 1163	5				
R. 1167	2						

Kokku 1557 kirja.

Palwekirjad

Toimitakse:

masinakirjatöid, ümberkirjutusi, kaub. kirjavahetust ja tõlkeid. Töö kiire ja korralik, hinnad mõõdukad. Pikk tän. 3—3.

Tulumaksulehti

ja muid kirjatöid koostatakse korralikult ja odawasti Lennuki tän. 18—1 (end. W. Arehna).

„Päewalehe" tellimisi

wõtab wastu iga postiwõtu

Tunnid

Annan **prantsuse, vene** ja inglise keele tunde täiskasvanuile ja lastele. Näha kella 10—2 päeval ja 6—8 õhtul Veizenbergi 9—9.

Katse veenab

Õpite hästi inglise, saksa ja vene keelt. Olevimägi 6—3 (end. S. Brookusmägi). Kõnet. 11—1 ja 5—7.

Haritud prl. annab koju käies odavasti **inglise keele** tunde. Teat. slt. „27/9947".

End. Odessa muusikakooli tubli õppejõud annab põhjalikku **klaverõpetust**. Ettevalmistus konservatooriumi. S. Tatari 19—3. Allika tän. nurgal. Kõnet. kella 5—6.

Inglise keele konwersatsiooni tunnid, 50 s. tund. **Masinakirja** kiirkursus, harjutused. **Harju 29-8, hoovis.**

Soovin wõtta **akkordeonitunde**. Teat. kirj. sõt. „21/21".

Endine gümnaasiumi kooliõpetaja annab **saksa ja vene** keele tunde. Ettevalmistus kolledži eksamitele. Imanda tän. 12—5 (hoovis).

Algebra trigonometria, analüüsi, füüsika, kosmograafia jne. tunnid nõrkade parand. klassitööks ja igasugu eksameiks. Kentmani 16—2.

BERLITZ SCHOOL

Sakala 39—5, tel. 498-20 Inglise, prantsuse, itaalia, hispaania, saksa, vene, eesti keelt õpetatakse kiirelt. Berlitzi meetod ja raamatud. Broschüürid ja proowitund maksuta. (Ettevalmistus eksamitele.) (Tõlked. — Äratirjad.)

Saksa keele tunde antakse hästi ja ustawalt. Wana Kalamaja t. 7—4.

Töötsimised

Lp. tööandjad! Palun võimaldage tööd ausale korralikule noormehele. Kirjad slt. „23/9943".

Lp. tööandjad! Noor maatütarlaps palub tööd. Rahul kõigega. Kirj. slt. „40/8880".

Noor **vene preili** palub võimaldada tööd vabrikusse või perekonda laste juure ja perenaiseabiks. Kirj. slt. „6/9966".

Noor maanaisterahvas **palub tööd** ükskõik mis alal, kas lihtsasse perekonda teenijaks või laste juure. Kirj. slt. „29/9989".

Vilunud **traktorijuht** soovib kohta suuremasse talu, mõisa või traktorijaama. Kirj. slt. „3/9963".

Soovin kohta pesumajja või keemiliselt puhastusse. Olen neis töödes täiesti vilunud, vaemalt olen töötanud iseseisvalt. Teat. slt. „25/8865".

Head ja ausad **teenijad** saate pr. Ruth'i kontori kaudu, Rataskaevu 5—2. Telef. 467-29, kella 10—2.

Vilunud **pealsetegija** soovib kohta. Tunneb ka juurelõikust. Kirj. slt. „38/9958"

Lapsevankrite tellimine ja parandus Raua tän. 12.

Üle 10-aastase praktikaga karske **1-A-liigi autojuht** kes valitseb hästi saksa ja vene keelt, on sõitnud ka välismail, palub teenistust autobusele, eraautole, taksole või veoautole. Kirjad slt. „7/9967".

Otsin **kojameheksohta**, teen kõik remonttööd mis majas tarwilised. Kirjal. slt. „12/12".

Nelu palub teenistust kas kuduja juure õppima, kus pärast õppeaega tööle jääb, või pesumajja (tunneb ka pesutööd) või ükskõik mis teenistust. Kirj. slt. „35/9955".

Mõõdukatelaps palub **teenistust** laste juure, pasijaks wõi majateenijaks. Tulla Soo t. 7—6.

Korralik aus 22-a. **noormees** s.-v. teenistuse lõpetanud, palub mingisugust tööd vabrikusse, ladusse wõi lihakarni müüjaks. Wäike kautsjon wõimalik. Viimaseist teenistuseist soovitused olemas. Kirj. slt. „34/9954".

Energiline täicsti karske **noormees** palub kohta äriste õpipoisiks, rääägib ka jakja keelt. Kirj. slt. „30/9999".

Usaldusväärne **noormees** palub mingit tööd. Rahul iga töö ja palgaga. Teat. slt. „2/8882".

Tehnikagümn. haridusega **elektrotehnikjoonestaja** otsib teadmiste rakendamise võimalust. On kompetentne ka aurumasinatesse puutuvates küsimustes. Kirjad slt. „37/9957".

Lp rätsepad! Energiline noormees palub teie juure õpipoisikohta, on huwitatud sellest alast. Teat. slt. „88/9998".

Õpetan **paelatööd** kursuse hind Kr. 2. Samas wõetakse wastu tellimiji ka igasugu käsitööde peale. Wõstrite müük ja riidele joonistus odawa hinnaga. Kuninga 2, krt. 7, „Käsitööd".

Intell. wanem **sakslanna** otsib kohta majja sakja wõi inna wõrekonda, kus [illegible] jaks wõi majapidamisse, teedab. Pakk, pal. kirjal. slt. „33/0008".

Kõigis töödes wilunud daamide **kammija** soovib kohta. Teat. slt. „11/8891".

Majaholdjakohta soovib korralik abielupaar. Kirj. slt. „7/7".

Majaholdjakohta palub korralik lasteta abielupaar, teeb majas kõiki ettetulewaid remonttöid. Kirj. slt. „17/8897".

Lp. tööandjad! Wõimaldage noorele tütarlapsele mingisugust tööd, kas jõõgisaali, majateenijaks wõi wabrikusse. Wõib käia oma korteristi. Kirjal. pal. slt. „32/32".

Juuksur kutsetunnistusega soovib kohta, teeb ka daamide tööd. Kirj. slt. „28/28".

17-a. tütarlaps palub tungiwalt mingit teenistust, kas triikkorta, äriste, tööstusse, laste juure wõi ükskõik mis alal. Pal. teat. slt. „29/29".

Noor, täiesti wilunud **kangurlammeister** soovib leida teenistust. Eriala frotee- ja kirjukuduimisautomaadid. Tunnistused olemas. Teat. slt. „30/30".

Korralik 16-a. algkooli lõpet. maanoormees palub **teenistust**, jookjupoisiks, õpipoisiks wõi midagi muud. Tunneb linna. Teat. Meralli 5—1 wõi kirj. slt. „2/42".

Keskealine nein **soovib kohta** majja, omab tunnistused. Teat. slt. „6/86".

Wanem naisterahwas **otsib kohta** teedab, rääägib sakja ja wene keelt. Wõib oma korteristi kätte. Kollane tän. 12—4.

Korralik **aus nelu** soovib kohta perekonda, ettekandjaks, äriste õpilaseks wõi ükskõik mis tööd. Pal. kirj. slt. „24/104".

Aus korralik **maatütarlaps** palub mingisugust kohta, kas majateenijaks wõi ka maale wõi kuhagile tööstusse. Kirj. slt. „19/90".

Kautsjoniga noormees palub **teenistust** ladusse wõi kaubawoorautole. Ka soovitajale wastaw tasu. Teat. slt. „1/81".

Korralik 7-a. praktikaga **1-liigi autojuht** soovib kohta. Tunneb hästi linnu ja teid, ei pelga tööd. Pakk. kirj. slt. „18/88".

Ustaw neiu **palub tööd** perenaiseabiks wõi midagi muud. Kirj. slt. „21/61".

Tööpakkumised

Tarvis 15—16-a. virka **tütarlast** perenaiseabiks. Soovitav maalt. Kirjad palga suuruse nõudega slt. „21/9981".

Vajatakse 16-a. tütarlast **õpilaseks** tööstusse. Ilmuda hommikul kella 9—11 Pikk tän. 71—1, Tallinn.

Tüdrukut kes oskab loomadega ümber käia, tarvis linna lähedale tallu. Lähemalt Lubja 11 (Viko).

Vajatakse noormeest, kes oskab mängida mingit **lõõtspilli** ja omab ka mänguriista. Töö õhtuti. Kirjad slt. „9/9969".

Vilunud **ettekandjat** vaja söögisaali Kesk-Kalamaja 10.

Vajan kodus kuduvat kardina- ja laudlina- **kudujat** Kirj. slt. „39/9959".

Tarvis vilunud **hobusemeest** Tulla ainult neil, kes ise tööd otsivad. Veerenni 27—6.

Tulutoova ettevõtte asutamiseks otsitakse äriliste huvidega **isikut** kapitaliga 500—600 kr. Kirj. slt. „29/9949".

Pappkarbitööstus vajab täiesti vilunud **kleepijat** Samas on vaja vilunud täielise praktikaga naistöölist, kes tunneb kõiki kleepimistöid ja on ühtlasi võimeline juhtima kolme-nelja gruppi. Teat. slt. „2/9962".

Vaja suuremasse tallu iseseisvalt töötajat tublit **sulast** Soovitav, kel naine ka ajutiselt kaasa töötada võib. Tingimustest palun teat. slt. „25/9945".

Teenijat tarvis maale tallu. Kaubelda Septembri 3, krt. 1.

Otsitakse korralikku karsket **nooremat kondiitrit** Võib olla ka vanem õpilane. Teated senise tegevuse kohta saata slt. „39/8879".

Linatööstus Palun teatada, kus võetakse vastu linu ropsimiseks? Teatada Niguliste 14—3.

Hästi sissetöötatud tulutoov tööstus vajab äri laiendamiseks **osanikku** Vajaline kapital Kr. 5000.— Pakk. kuni 28. skp. slt. „34/8874".

Tislerit tarvis Heina tän. 11-a, tööteppa.

Naisabilist vaja kergematele (paberi-) töödele. Teat. slt. „4/8884".

Tööstusse wajatakse **poissi** Teat. ühes wanusega sõt. „28/8908".

Osanikku Kr. 1800 wajab tulutoow äri. Kapitial ja alatine sisset. Kr. 120 kuus kindlustatud. Kirjad slt. „14/14".

Mööblitislerit tarvis. Ilus tän. 7, K. Muddist.

Wilunud **juuksur-prellit** waja südalinna ärisse, nõutaw mantikülüri oskus. Kindel palk. Teat. slt. „26/28".

Kelnerinnat kohe tarvis ärajõiduks paremasse hotell-restorani. Tulla Kordese tän. 9—8 täna kl. 3—6 ja kolmap. kl. 10—12.

Wajatakse jõõgisaali wilunud **keelwalitsejat ettekandjat** Tulla Raekõjapl. 5—2.

Krasjõiduks Pärnu wajatakse kohe 2 **keelwalitsejat preilit** kes on wilunud puhwetis- ja ettekandjatööga. Tulla läbi rääkima Wene tän. 23, krt. 10.

Wajatakse **tütarlast** lapse juure. Tulla Pärnu mnt. 91—2.

Wäike perekond wajab keskealist, last armastajat päewal oma korteriit käijat **passijat**. Kaubelda täna tl. 4—5 Graniidi 23—13.

Wilunud **naiskarjatalitaja** leiab koha Tallinna ligidale mõisa wäikese karja juure. Kirj. slt. „B. 287".

Wilunud **juuksurit** tarvis meesterööle. Ole tän. 6—3.

Tüdrukut maale tallu tarwis. Kaubelda täna kl. 4—6, homme hommikul kl. 8—10 Kunderi 2—11.

Wajatakse **teenijat** kes ka wäikest last hoiab. Tulla Narwa mnt. 67 kauplusse wõi pärast kella 6 õht. Wilmsi tän. 1—10.

Wajatakse **juuksurit** meesterööle, soowikorral wõib meeste ojakonna rendile saada. Teatada slt. „22/62".

Juuksurneidu tarvis Maakri tän. 22 äriste. Palk 10 kr. nädalas. Telef. 307-91.

Vajan **kaasülürilist** meesterahvast. Vana Viru t. 9—6 hoovimajas, 2. korral.

Sulast waja linna ligidale tallu. Kaubelda kesknädalal, 26. jaan. kella 8—10 majandusühisuse kaupluse hoovis Tartu mnt. 51.

Wajatakse ärajõiduks wilunud **puhvetipreilit** 1. järgu restorani. Läbi rääkima tulla Rahumäe peatus, Haawa tän. 31—2, Rõnnme.

Wilunud **vaibatöölist** (värjia tehnika) tarwis. Läbi rääkida Sulewimägi 2—2, tl. 2—4.

Uude kejtkürnega majja wajatakse heade soowitustega **majahoidjatautojuhti** Järele küsida Hollandi põik 1. 3 rekstriiltkontorist „Stabil".

Linna ligidale waja **taluteenijat** kes talutööd tunneb. Kõlerl tän. 24—1, tulla 4—7 õht. wõi tl. 9—11 homm.

Odawasti müüa **kinoaparaate:** 1) apar. töötab akutjõul, miitepõlevate ja haril. filmega, wooln tarwitus 5% normaalf. kinowoolust. 2) Kogu heli-filmisisseseade. Ka waja wäikese kapitaliga kaastööliisi maale kiw alal. Teat. slt. „82/8872".

Wäikesesse perekonda wajatakse noort **lapsehoidjatperenaiseabilist** Teatada slt. „30/70".

Restoraniteenijat kohe waja maale. Kaubelda 25. jaan. j. a. kl. 3—4 p.l. rest. "Euroopa" ukseholdja juures.

Ennem teeninud **majahoidjat** tarvis (abielupaari). Tasuks hea korter, küte ja walgustus. Teatada endise teenistuskoha üle slt. „26/146"

Ostan pruugitud

meh. kudumisteljed

firma Fr. Krull, Tabor wõi teised. Palun teatada slt. „37/117"

J. Hallistvere (Johannes Jostoff'i)

Raamatupidamise ja masinakirja kursused

Põhjalik teor. ja praktil. õpetus kõigis kaub. õppeainetes. Soovijaile kiirkursus. Lõpetajaile dipl. Organiseeritud kohtade võimaldamine. Vastuvõtt gruppi ja üksikult Pikk tän. 3—3.

Terwislikel põhjustel edasi anda sisseseade töötatud

koloniaal- ja majandustarvete-äri

Huwitatuil kirjutada slt „31/9991"

Ostetakse

töökorras sisseseade

kohvi praadimiseks jahvatamiseks ja segamiseks. Pakk. saata slt A 595"

Suure valmisriieteärisse on kohe wõi edaspidiseks tarvis **vilunud energilist esmaklassilist MEESJUURELÕIKAJAT** tellimis- ja laagritööde aoks.

Ühtlasi tarvis **vilunud energilist MEES- VÕI NAISMÜÜJAT**

Pakkumised ühes soovitustega ja palgasooviga saata slt. „R.1189"

Postivalitsus annab välja kirjalikul vähempakkumisel 15. veebruaril 1938. a., algusega kell 11, telegraafi-telefoni liinide ehitamiseks ja korrashoiuks vajaliste esemete

valmistamistööd

ettevõtja materjalist. Soetatavad esemed, milledeks on: mutterpoldid 50.000 tk., postiotsa katted 6000 tk., nõjased 2-vardalised, katuse- ja korstna- 1800 tk, ja klemmid, liini-, 1100 tk. — tulevad postiametkonnale üle anda 50% 1. juuniks ja 50% 1. juuliks 1938. a. Hanke tingimused Postivalitsuses saadaval igal äripäeval kella 9—15.

POSTIVALITSUS.

Vilunud **juuretõikajat** vaja suuremasse valmisriieteärise. Pakkumised ühes elulookirjeldusega, tunnistuste ja soovituste ärakirjadega saata slt. „R 1177".