Päewaleht

Tänast lehte 12 külge

PÜHAPÄEVAL HINNATA KAASANDED
PILKE- JA NALJALEHT „KRATT" JA KUNSTI ERILISA „KUNST JA KIRJANDUS"

Toimetus ja talitus: Pikk tän. 2. Kontor avatud 9—5. Ärijuhatuse kõnetunnid 9—11. Aadress: „Päevaleht", Tallinn, postkast 433.

Telefonid: Keskjaama väljakutse nr. 428-83 igal tööpäeval kella 8—17. Kella 17-nest alates kuni kella 8-ni teisel hommikul ja pühapäeviti on kasutada järgmised numbrid: nr. 428-84 lehe kontor, üksehoidja ja Pika t. raamatukauplus; nr 428-85 lehe ekspeditsioon; nr. 428-86 trükikoja kontor; nr. 428-87 peatoimetaja Tammer; nr. 428-88 toimetuse kaugekõned ja nr. 428-89 ärijuhatus. Pärnu m. ja Suur Karja tän. nurgal asetseva raamatukaupluse tel. nr. 446-11 ja 479-25.

Peatoimetaja H. TAMMER

Üksik number 7 s
Ilmub 7 korda nä
TELLIMISHINNAD
1 kuu postiga 1 kroon 80 senti.
2 kuud „ 3 „ 60 „
3 kuud „ 5 „ — „
Üle 3 kuu korraga tellides iga järgneva kuu eest 1 kr. 50 s.
Välismaale 4 kr. kuus.
1 kuu po
2 kuud
3 kuud
Üle 2 k
järgneva
Aadr
Kuulutuste hinnad: kuulutuste küljel 6
ja teksti sees 17 senti mm veeru laiuses. K
kuni Kr. 3.— poole hinna
Kuulutuste koha valikut ei kin
Kuulutusi võetakse vastu lehe jooksvasse numb
laupäeval kl. 10-ni.
Tarvitamata jäänud käsikirju alal ei hoita. Nee
vastav postmark on lisatu

Nr. 28 — Laupäeval, 29. jaanuaril 1938 — XX

MODERN

Esietenduseks ekstravagantne läbielamuste suurfilm!

Kuulsa V. Turžanski hiilgelavastus

Peaosades: Gaby Morley, Charles Vanel, Georges Rigaud j. t.

MOSKVA tänapäeval — Välismaa kinooperaatori sensatsioonilisi ülesvõtteid! | Eriti huvitav lisafilm. Eesti Kultuurf. kroonika. | 5 7 9 pühap. 12 2 4 6 8 10 | Pühapäeval alg

GLORIA PALACE 3.30 5.30 7.30 9.30

SUUR EDU! KÕIK ON VAIMUSTATUD! LÖÖKFILM 100%

MARIKA RÖKK ja JOH. HEESTERS

LEO SLEZAK, OSKAR SIMA kuulsas CARL MILLÖCKERI helioperetis

„GASPARONE"

Laupäeval üks seanss kell 4 p. l. ja
seanssi, kell 12 ja ke
Piletite eelmüük õhtul ka
Suur sensatsiooniline k
Džunglitrag
See film algab sealt, kus harilikult l
põnevusfilmid. Seninägematud loo
ja maastikud ... metsikud tiigrid surr
tiigri pärast, kes neid vaatab, silmae
sioonijuht hiiglamao embuses lämbur
dillide „asundus" keset metsikut di
igat elusolevust ... bengaalitiger, kes
naisele!

ESIETENDUSKINO ARS

Esietenduseks kunstilisemaid suurfilme!
Suure vene kirjaniku A. S. Puškini teos!
Vene kuulsaima lavastaja FEDOR OZEP'i lavastus

PADAEMAND

Põnev ja haarav sisult. Kirg, mänguiha ja tundmused leiavad selles filmis otse viimistletud käsitlust, nii et vaatleja filmi jälgides unustab ennast ja tajub näitlejate elamusi iseendas

Pierre Blanchar, Madeleine Ozeray, Andre Luguet

II. Rahvusvahelise viiuldajate võistluse laureaadid

Noored Nõukogude Vene viiuldajad.

5 7 9 — 2 4 6 8 10

Viimaseid päevi! Rutake
Jääväljade kuninganna uuesti uute üllatustega
Sonja Hanie
lõbusas, teravmeelses ja hiilgavas tantsu- ja muusikafilmis
Jääkuningann
Teie vaimustute nähes Sonja Hanie'd oma hõbedastel uiskudel pimestavates tantsustseenides.
Uusim „Fox" nädalaringvaade ja lisaeeskava.
Seansside algus ärip. 5, 7, 9. pühap. 2, 4, 6, 8, 10.

Kino AMOR

ERAKORDNE NÄITLEJATE KOOSSEIS! HARUKORDSEIM FILMIROMAAN! JOAN CRAWFORD, ROBERT MONTGOMERY, WILLIAM POWELL FILMIS

„Pärlid ja pisarad"

Lõbus, meelikõitev, pööraselt ärev ja täis ootamatuid üllatusi linastus.
II. Omapärasemaid filme seninähtuist, ainuke täiuslik film Inglise kuninga kroonimispidustusist! KOGU FILM LOOMULIKES VÄRVES!
KUNINGAS GEORGE VI JA KUNINGANNA ELISABETHI KROONIMINE.
Ainult värviline film annab tõelise ettekujutuse pidustuste toredusest ja suurusest!

RESTORAN „MUST KASS", Merepuiestee 10, tel. 471-56.
Laupäeval, 29. skp.,
lõbus tantsuõhtu.
Igal õhtul kabaree uue suurendatud eeskavaga.
ODAV BAAR.

Ainult mõned päevad kestab veel
odav väljamüük
Ostate kuni 75% hinnaalandusega mitmesuguseid nahk- ja reisitarbeid: reisikohvreid, käsitaskuid, rahataskuid, portfelle jne.
Kasutage juhust! Palun tutvuda hindadega minu aknal.
ADOLF PÄTS'i REISITARVETEÄRI
HARJU 21 — VIRU 24.

Parim ja mugavaim on siiski Pirital
Restoran-võõrastemaja „Brigitta"
Telef. 428-40-15.

KINO „Mars" Hospidali 2-a.
Kuulus viiulikunstnik Waža Prihoda ka
helitöid kunstilises suur
„Maharadža val
Toredad maastikud, vaheldusr. tegevus ja esmajärg
2) Rikkalik lisapro

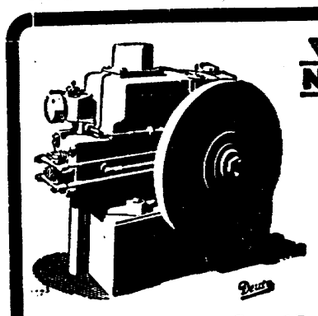

N.M.K.Ü.

Motoristide ja traktorijuhtide KURSUS.

Sõiduõpetus traktorii.

Algus esmaspäeval, 14. veebruaril, kell 7 õht. Kavas põllumajandus-, meierei-, paadi- ja traktorimootorid, nafta-, petrooleumi-, bensiini- ja diiselmootorid. Õppeviis näitlik-praktiline. Praktilised tööd Tallinna Tehnikainstituudi ja NMKÜ autokooli õppetöökodades. Lõpetajaile diplomid. Osavõtjaile maalt priikorter kursuste juures.

Järgnev kursus algab 21. märtsil.

Nõudke tasuta õppekavu ja tingimusi!

NMKÜ büroo, Lai t. 1, tel. 437-15, on avatud äripäeviti kella 9.00—21.00.

Tähtis käsitöösturitele!

Käsitööstuskoda korraldab isikutele, kes kavatsevad sooritada kutseeksami rõivaõmblemise ja üliriiete töö aladel, lühiajalise

juurelõikuse kursuse

P. F. Metusala juhatusel. Kursusest osavõtjatel tuleb tõendada, et nad on õppinud vähemalt kolm aastat riietustöö alal.

Osavõtjatel registreeruda Käsitööstuskojas, Tallinn, Hobuse 2, äripäevadel kella 9—15.

Juhatus.

Kiirkirja tunnid

eesti, saksa, inglise ja vene keeles.

Õpilaste vastuvõtt: äripäevadel kl. 9—9 W. Karja t. 7—3, pühapäevadel kl. 10—2 h Tondi t. 26—1.

Lp. daamid ja härrad!

1. veebruarist avatakse

juuksetööstus „Saime"

Tatari 6, telefon 412-42.

Töötavad endised vilunud tööjõud. Palun külastada uusi ja vanu kliente.

Austusega omanik.

KUULUTAJAILE TULNUD KIRJAD

28. jaan. sisse tulnud kirjad.

1/401	1	1/481	16	22/822	1	22/462	3
1/241	1	1/361	1	22/2222	1	22/422	1
2/82	2	2/482	4	23/103	2	23/223	2
2/802	4	2/9962	1	23/8903	3	23/343	1
2/202	2	3/323	6	24/9984	7	24/8944	2
3/8838	1	3/8923	1	24/144	1	25/825	2
3/443	9	3/403	1	25/345	10	25/145	1
4/8884	1	4/404	5	25/9345	1	25/9945	1
4/324	2	4/364	2	25/865	1	25/65	1
4/284	1	4/204	1	26/106	1	26/8946	6
4/9804	1	4/9604	1	26/66	2	26/8986	8
4/444	1	5/445	10	26/386	4	26/466	13
5/365	4	5/325	4	26/9666	1	26/9306	1
5/485	4	5/9605	1	26/8906	1	27/347	17
5/5	1	5/8885	1	27/8944	1	27/227	2
6/126	13	6/166	1	27/8947	2	27/827	2
6/9766	1	6/8686	1	27/9947	1	27/8967	1
6/806	1	7/327	9	28/428	8	28/188	2
7/287	1	7/827	1	28/468	4	28/348	6
7/9487	1	8/368	17	28/9948	2	28/6888	1
8/328	5	8/8968	1	28/8708	1	28/388	1
8/3668	1	8/8688	1	29/229	4	29/389	4
10/170	3	10/8970	1	29/8949	1	29/889	3
10/8930	3	10/250	1	29/8349	1	29/8869	1
11/8851	21	11/331	3	29/469	1	30/8910	3
11/291	1	11/811	2	30/430	3	30/8950	4
11/51	2	11/251	1	30/310	2	30/9510	1
12/452	3	12/412	2	30/9190	1	31/471	12
12/252	12	12/250	1	31/831	3	31/8951	1
12/8572	1	12/9852	1	31/391	2	31/8991	1
13/453	21	13/253	2	32/472	22	32/832	1
13/9613	1	13/178	1	32/8952	1	32/72	1
13/333	6	13/8533	1	33/8993	4	33/9753	1
13/9133	1	13/8933	1	33/353	1	34/394	13
14/9534	1	14/8734	2	34/354	34	34/434	13
14/414	2	14/254	3	34/8954	3	34/304	1
14/334	9	14/494	8	34/9994	3	34/8994	3
14/344	1	14/14	2	35/435	4	35/115	2
14/8974	1	14/814	1	35/8875	1	35/8955	1
15/335	15	15/255	6	35/9275	1	35/355	2
15/415	1	15/375	1	35/315	3	35/195	2
15/55	1	15/8975	1	35/8995	7	35/345	1
15/8695	1	16/496	2	35/395	3	36/236	11
16/376	9	16/136	2	36/396	4	36/8916	4
16/816	3	16/8616	1	36/356	1	36/436	1
17/417	10	17/497	1	36/8836	1	36/9356	2
17/297	3	17/377	2	37/837	5	37/477	3
17/4117	1	18/378	6	37/117	1	37/437	3
18/178	6	18/8938	2	37/8997	2	37/357	4
18/298	4	18/498	1	37/37	2	37/9917	1
19/499	3	19/8939	1	38/838	4	38/198	1
19/339	3	19/419	3	38/158	2	38/358	2
19/459	2	19/8339	1	39/439	14	39/399	8
19/9659	1	20/460	32	39/479	3	39/519	3
20/380	18	20/360	1	39/9479	1	39/199	1
20/260	4	20/220	1	39/9959	2	39/8999	1
20/340	10	20/820	1	39/8879	2	40/320	16
20/9620	1	20/8660	1	40/440	3	40/520	1
20/20	1	21/341	44	40/240	1	40/80	2
21/8981	1	21/261	2	40/280	2	A. 595	1
21/421	2	21/9701	2	B. 288	18	B. 287	1
21/461	2	21/381	2	K. 127	15	M. 1416	3
21/821	5	21/9181	1	M. 1399	7	M. 1387	1
21/221	1	21/301	1	R. 1189	1	R. 1177	1
22/222	20	22/382	2			Kokku 991 kirja.	

„Laste Rõõm"

on laste maailm!

N.M.K.Ü.

AUTOKOOL

TALLINN — LAI T. 1. — TEL. 437-15

Juhataja insener A. Talviste.

Täieline ettevalmistus I liigi sõiduloa saamiseks. Teooria, praktika, sõiduõpetus. Järeleaitamine eksamitele minekuks. Eksamid sõiduloa saamiseks on kooli juures. Tasuta õpperaamatud. Osavõtjaile maalt priikorter.

Uue hariliku kursuse algus esmaspäeval, 21. veebr. kell 5 õhtul
Uue kiirkursuse algus esmapäeval, 7. ja 21. veebr., kell 9 homm.

Väljalõikamiseks.

NMKÜ Autokooli juhatajale — Lai 1, Tallinn.

Olen huvitatud Teie poolt korraldatavatest autokursustest, palun mulle **tasuta** saata lähemad kavad ja tingimused.

Nimi ..... Elukoht .....

Ühine otsene kaubavedu

igal laupäeval

Tallinn-Hamburg-Tallinn

A. Kirsten	Ernst Russ	H. M. Gehrckens
Agent: Carl F. Gahlnbäck Tel. 450-30	Agent: Thomas Clayhills & Son Tel. 435-58	Agent: A. J. Trankmann & Ko Tel. 442-57
5. veebruaril aurik „Desdemona"	12. veebruaril aurik „Alvine Russ" või asendaja.	19. veebruaril aurik „PITEA" või asendaja.

Kaubaülesandmisi ülalnimetatud agentide juures.

AUTOKURSUSED

Tartu mnt. 16, telef. 313-85.

Täieline garantii I ja II liigi üleriikliku sõiduloa saamiseks. Õpperaamatud tasuta. Autode üürimine õppe- ja eksamisõitudeks. Maalt osavõtjaile korter. Kordamistunnid.

Nõudke tasuta õppekavu ja tingimusi.

Uus asutatud vabrikuettevõte Tallinnas vajab tublit

palgaraamatupidajat.

3 kohaliku keele valitsemine nõutav. Endakirjutatud pakkumised end. tegevuse tunnistustega. slt „B 288".

Ins. Mardi autokool

Tallinn, Sakala tän. 41 (end. V. Pärnu mnt.)

Tel. 474-78

Ettevalmistus jõuvankrite juhtimisloa saamiseks.

Korrapärane iganädalane kaubaveoühendus.

Tallinnast Antverpeni ja Rotterdami

ärasõiduga igal laupäeval Tallinnast.

Soodsad kaubatingimused. Kaubaülesandmisi võtab vastu

Thomas Clayhills & Son.	Carl F. Gahlnbäck.	A. & J. Trankmann & Ko.
Tel. 435-58.	Tel. 450-30.	Tel. 442-57.

Pärnu Laewa A.-S. Pärnus

Reisijate- ja kaubaweoaurik

„ESTONIA"

kapten YLLÖ,

ekspedeeritakse

taup., 5. veebruaril kell 16

STOKHOLMI

kui jääolud lubavad.

Lähemaid teateid annavad:

Thomas Clayhills & Son,

Olevimägi 14. Tel. 415-00 ja 435-58.

Tel. aadr. „Clayhills" Tallinn.

Rud. Christ. Gribel, Stettin.

Kaubaaurik

„Saar"

kapt. STIEPER

reedel, 4. veebr., p. l.

Åbosse ja Stettiini

Muudatused võimalikud.

Lähemaid teateid annavad:

THOMAS CLAYHILLS & SON,

Olevimägi 14, telefon 415-00 ja 435-58.

Tel. aadr. „Clayhills" Tallinn.

Vajatakse kohe või edaspidiseks korralikku töövõimelist karsket

abielupaari,

kes armastab maaelu ja loomi. Mees teeniks farmis, naine majapidamises. Tasuks priikorter ühes ülalpidamisega ja rahapalk umbes Kr. 70.— kuus. Sealsamas leiab vallaline ustav mees hea kindla teenistuse. Üles anda ainult neil, kellel on kindel tahe pühenduda hõberebaste kasvatamisele. Pakkumised saata märgusõna all „Hõberebastekasvatus" all Tallinn „Reka" V. Posti t. 1.

Müüakse

Maja

müüa toiduaineiekaupluse ruumidega, soowitaw kaupmeestele. Sitsis Niidi tän. 6—1.

Äriruumiga lahelordne **maja**

müüa Nõmmel, Hiiu jaama lähedal. Teateid saab koha peal Lääne tän. 22, kri. 2.

Talu

müüa. Küüsida 30. jaanuaril Lutri tänavali 10—9-a.

Müüa moodne kirjust tasest poleeritud

magamistuba

ja teisi mööbleid. A. Weske mööblitöötuses, Maakri 34, tel. 305-40. Näha ka pühapäeval.

Juhtumisi müüa

saekaater

ja laastulõikuse-pink, mõlemad täies töökorras. Teatada aadr. Mäeküla p.-k. Türi „Saekaater".

Ford auto,

4,5-tonnil, müüa Planeedi tän. 8—1, Koidu tän. sissekäeraia.

Müüa

madal Lutheri puhwet, wähe prunginud; 1/4-wiinl. mõõmeing, raamatuid ja pilte ja palju muid asju. Näha ainult äripäev. Kotsebue 7—7.

Pianiinod

müüa soodsatel tingimustel pianiinotööstuses A. Bürger Pärikese 1—2.

Suusaülikondi, tööülikondi, kitleid, reste

ja muud kaupa ostate soodsamini suure hinnaalandusega

riide- ja pudukauplusest

„IDEAL"

om. S. Bellinson
Tartu mnt. 18
Tel. 304-07.

Järelmaks võimalik.

Kiiresti müüa veoauto

3,5-tonniline Reo, läbitud 40.000 km. Näha iga päev ETK hoovis, kus saab lähemaid teateid. Hind wõrratu odav. Järwa-Madise T. ü.

Pesurullid

liikatawad, müüa. Jõmanta 59—18 (hoowimajas).

Prunginud

harmoonuim

odawasti müüa Jakobsoni tän. 40—3.

Juhuslikult müüa wähe

harmoonium,

gitarre, mandoline ja kahekealine lõõtspill. Näha Alewi tän. 4—2.

Hea maja

müüa paremas Nõmme ärirajoonis. Kirjad slt. „10/930".

Krunt

müüa, 1000 ruutsüülda, ajub Wästriku tän. 1. Teateid saab Pärnu mnt. 146—7.

Ilus ja hästi hooldatud

väike talu

müüa wõi wahetada maja wastu Nõmmel, ühes inwentariga wõi ilma. Suurus 28 ha, wõib ka sellest ainult pool. Hea liiklemisühendus, läbi lähedal, Tallinnast 30 km. Mahsutingimused wäga soodsad. Lähemalt: Nõmme, Metsa tän. 27—1.

Müüa noor

angoora kass.

Saali 4—5-a.

Juhuslikult müüa mahaponinuist

saalimööbel

Näha äripäewil kl. 18—19, pühap. kl. 12—14. Rana 27—14.

Wäikesem

ehituskrunt

kohe ära anda Rahumäel, paremas rajoonis. Kirj. slt. „23/983".

Purjelaev

müüa, suurus 71,30 br.-reg.-tonni. Teateid saab Tallinn, Uus Kalamaja t. 29—6, Saarepõld.

Uue maja

½ osa müüa 23.000 kr. eest, sissetulek 12% wõi 10.000 kr. laenu obligatsiooni wastu hea % soowib tõõstuse ettewõte. Pakk. slt. „39/759".

Türi linnast 8 km müüa

talukoht

suurus 59 ha, ühes tüüs. Talul on mitu ha palgimetsa ja palju noort kaswumersa, talu peal wõlgu ei ole. Müüa peremehe wanaduse ja haiguse pärast. Kaub. aadr.: Türi, Wilsta tänavat P. Purtsep.

Lokomobiil

müüa, firma Ruston, 10 h.-j., töörõõt 7 atm., lubatud 5 atm. Teateid kirjalikult Ruila p.-ag., A. Grünberg.

Põlluheina

(segadik) müüa suurel ja wäikesel hulgal. 29., 30., 31. jaanuaril Kadaka külas, Jõõgri-Männiku talus.

Odawasti müüa

lapsevanker

Tellisktivi tän. 50-a, kri. 5, umbtänaw.

Müüa 2-lambil.

raadioaparaat

ja meester, jalgratas, prunginud. Liiwalaia 74—2.

Ärasõidu puhul odawasti müüa 5-lemp. „Siera" **raadio-**

wastuwõtuaparaat. Näha Lutri 14—2.

Ehituskrunt müüa

Roosikrantsi 13; suurus 255 r.-s. Lähemalt telef. 428-40. Wahelikauplejaid pal. mitte tüütada.

Ehituskrunt

suurus 400 r.-s., Nõmmel, Hiiu ja Wabaduse pst. rajoonis müüa, omnibuse peatus 1 min. Soow. kirj. slt. „24/504".

Riigi 4. kl.

loterii pileteid

on ära anda Endla tän. 29—2.

Riigi Teataja

1918. a. peale, 15 aastakäiku müüa. Soow kirj. slt. „23/503".

Nõmmel, Rahumäel, kõigi mõnusustega ja ligi 100 r.-m. põrandapinnaga

maja ehituskrundiga müüa

Parim rajoon. Teat. slt. „8/448" wõi Wääna p.-ag. 14. Telef. Wääna 7.

Savi müüa.

Savitõõstus J. Lepik, Kadaka tee 20 Tallinn, telef. 469-13.

Mõisasüda

müüa, ajub Tallinnast 50 km, suure raudtee ja maantee ääres, suurus üle 120 ha, puhast põldu üle 60 ha, wäärtus 630 kuldrubla. Wäljamaks. 22.000 kr., ülejäät pikaajal. laen. Wõib ka pool osa müüa. Tartwiliste hooneiega. Teateid saab Laulupeo 14—3, telef. 315-55.

Uuem maja

müüa, ehituse wõimalusega, 5. linnajaos. Hind Kr. 25.000. Müüb omanik. Teat. Rt. „11/691".

Müüa krunt,

480 r.-s., wäikesema üksikelumroa ja ikuse n. männimetsaga, Rahumäe jaama ja Wabaduse pst. wahel. Küsida kirjalikult Haberšti koolimaja, Järwe-Männiku talu, Jõõgrats.

Laudu

müüa, kanditud ja kantimata, 1-tollised kuused. Prussi 4×4 ja 5×5. Lepalaudu 1"×¾". Aleksander Kits. Piirsalu kiriku juures. Piirsalu, Risti postkontor.

Müüa 2-lambiline

raadio ja gitarr.

Kooli tän. 3—1, kl. 6—9.

Müüa

wäike kinoaparaat, töötab wõrgu wõi aku peal; kõlwuline linna kui ka maale. Kr. 35. Näha äripäewiti. Dunkri 11, Mattisseni elektriäri.

Müüa wäike Saaremaa

hobune,

wanus 6 a., mära, ühes rakme ja reega; ka kergeweo-wedruvanker, täitsa korras. Ao tän. 2—1 (Paldiski mnt. sissekäeraia).

Paldiski mnt. rajoonis 200 r.-s.

pärislkrunt

müüa Kr. 6000. Teateid Kannikese t. 9—1, omanik.

Müüa

puhwet, kuschett ja woodi. Näha saab ainult 29. jaan. kella 1—3 ja 31. jaan. kella 1—3. Lai tän. 13, 3. korral (pööningul).

Asutalu

müüa, hind 600 krooni, suur. 12 ha, maa 4.—6. klass, kaugus Haapsalust 25 km, jaamast 10 km, wõib wahetada ka Nõmme krundi wastu. Sealsamas ka raamatud müüa („üldine Ajalugu"). Soow. kirj. slt. „5/645".

Arareisimse tõttu

pesu- ja pudukauplus

müüa. Kirj. slt. „34/714".

„Singeri"-rätsepamasin

ja lapsecad müüa. Uus Kalamaja 8—9.

Müüa korras

maja Tartus

mitte kaugel jõudalinnast, hiipot.-wõlaga, tõõstuse- ja äriruumidega, majas oma tweewärk, keskküte jne. Küsida Tolstoi 3—1, telefon 178.

Noor koer

(hundikoer) müüa headesse kätesse. Uus tän. 6—7.

N.M.K.Ü.

AUTOKOOL

TALLINN — LAI T. 1. — TELEFON

Uus autokursus II liigi jõuvankri juhtimisloa saamiseks

daamidele ja härradele

algab esmaspäeval, 31. jaanuaril, kell 5 p. l.

Järgnevad kursused algavad 28. veebruaril, 21. märtsil, 25 aprillil, 16 mail, 13 juunil.

Cand. rer. merc. HANS MARGENS

RAAMATUPIDAMISE KURSUSED

Põhjalik, kiire, odav õppeviis. Viru tän. 14—8. Kõnet. 8—10 homm. 3—4 l. ja 7—8.

ÕHTUKURSUSED — LAI T. 1 — N.M.K.Ü. — T. 437-15 — TALLINN

Raamatupidamine

Võetakse läbi tegelik raamatupidamine ühes kõigi tehingutega. Eriline rõhk praktilisele osale mis on tarvilne igapäevases elus. Algus 2 veebr. kell 8 õht. Kestvus 3 kuud. Lõpetajaile diplioomid.

Nõudke tasuta õppekavu ja tingimusi.

Raamatupidamise ja masinakirja kursused

Põhjalik teor. ja prakt. õpetus kõigis kaub. õppeainetes. Soowijaile kiirkursus. Lõpetajaile diplomid. Wastuwõtt gruppi ja üksikult. Organiseeritud kohtade võimadamine. **Pikk t. 3—3.**

Haapsalu linnavalitsus teatab, et 8. veebruaril 1938. a. antakse linnavalitsuse ruumes 1938. aasta suvehooajaks

enampakkumise teel rendile

1) kell 11,30 suverestoran „Kuursaal",
2) kell 12,30 „Rannahotell" kohvik",
3) kell 13,00 rannakioskid ja
4) kell 14,00 supelasutuse einelaud.

Tagatisena tuleb „Kuursaali" ja „Rannahotelli" enampakkumisest osavõtjail sisse maksa Kr. 100.—

Haapsalu linnavalitsus.

KULLA-KELLASEPA ÄRI N. JEFIMOV

Harju tän. 35, „Kuld-Lõvi" vastas

Suures valikus **lauahõbedat, kuld- ja kristallasju,** käekelli, äratuskelli. Kuldamine, hõbetamine ja parandustööd.

Ostan kulda ja hõbedat kõrge hinnaga.

Teadaanne.

Elektriliinide korraldustööde tõttu katkestatakse Ellamaa jõujaama poolt vooluandmine Nõmmel 30. jaanuaril s. a. kell 9.00 kuni 14.00.

Nõmme linnavalitsus.

Moeateljee „Rüü"

Estonia pst. 27—7

wõtab wastu tellimisi mantlite, kostüümide ja kleitide alal. **Karusnahkmantlite, jakkide** ning igasuguste garnituuride wahetamine, ümbertegemine ja parandamine. Soodsad hinnad.

O-ü. Ökonomist'i

raamatupidamise ja büroopraktika kursus.

Õpilaste vastuvõtmine kestab Soodsad maksutingimused.

Lõpetajaile diplomid. Sissekirjutamine iga päev kl. 10—1 ja 4—7. Nunne tän. 1, tel. 437-98

Müüa

talurahvatarvete-kauplus.

Lähemalt K-m. Kalju & Viisberg Tartu m. 35

E. E. L. K. SISEMISJONI SELTS vajab kohe oma KOSEJÕE ERAALGKOOLILE

kutseõiguslikku naisõpetajat,

kes täidaks ka lastekodu juhataja kohuseid. Sooviavaldused ühes elulookirjelduse ja Õppejõudude Teenistuse Seaduses ettenähtud tunnistustega esitada Sisemisjoni Seltsile, LAI TN. 20, TALLINNAS, 5. VEEBRUARINI.

Lähemaid teateid teenistuse tingimuste kohta saab samas kohas igal ESMASPÄEVAL, TEISIPÄEVAL, REEDEL ja LAUPÄEVAL, kl. 11—1.

Kutseõiguslik kalkulatsiooniwõimeline

dipl. tisiermeister

pikemaaegse praktikaga soowib nüüd wõi edaspidi wastawat kohta wabrikusse wõi ettewõttesse. Kirj. slt «16/1416»

Sauel

müüb „Päevaleht" üksikuid numbreid

E. Tammiste

Jalatoed, konnasilma- ja jalaraviabinõud

10—2 ja 4—6. Vene tän. 11—6.

Laevamehed! Müüa töökorras „Skandia" 36 h.-j.

laevamootor

kohane igale tõõstusele. Lähemalt Toompuiesteel 4—2, telefon 451-17.

Maja müüa

maal alevis, laiaroopalise raudteejaama juures. Teateid saab Veizenbergi tän. 12—10 pärast kella 4.

Maatükk

suur. 5,16 hektaari odavasti müüa alevi ja raudteejaama juures. Teateid Veizenbergi tän. 12—10, pärast kella 4.

Moodsaid (1938. a. mudel)

lapsevankreid

odawasti müüa. Näha ka pühapäeval. Roosikrantsi 8 (lapsevankritöökoda).

Sikemasin

müüa. Samas müügil randpliidid ja -ahjud kiwiwoodriga. Liiwalaia 78.

Odavasti müüa

wanaaegne magamistoa sissekäeade, pähklipuust. Wiru 6—1. Tel. 442-05.

Müüa prunginud

lavaaknaid

Tondi 38—1-a, kella 10—12.

Müüa tammepuust

puhvet

heas seisukorras. Liiwa 6—2.

Müüa suurem

riidekapp

Nõmme-Rahumäe, Palli t. 2—4.

Maja

müüa elumuutmise pärast, hind 52.000 krooni, uus maoodne; sissetulek 10%. Soow. kirj. slt. „7/727".

Ilus

kasukmantel

müüa (sobiw talwe-kewadhooajaks). Näha wõib pühapäeval kella 11—4. Jaakobsoni t. 43.

Talu

müüa wõi wahetada Nõmmel ajuwa maja wastu. Suurus 25 tiinu. Pakk. slt. „18/978".

Müüa

10 rebasenahka

Müürivahe tän. 27—1 tel. 482-97.

Müüa prunginud

türgi diivan

Koidu 20—8, näha pühapäeval kella 10—15.

Magamistuba,

kirjutuslaud ja riietekapp müüa. Tellimiste wastuwõtt Narwa mnt. 39, mööblitöötus.

Müüa

5-lambil. raadio

ühes grammofoniga. Näha pühap. alates Koidu tän. 71—9.

Müüa Läänemaal

ilus talu

mõte hoonetega ja kauplusruumiga, suurus 20 tiinu wõi wahetada linna jerwal majaga. Teat. jaaks Dunkri tän. 6—3.

Hästiminewaid

album-ajakirju

laadakaupmeestele ja teistele äärmiselt odawasti müüa. Soow. kirjal. slt. „10/1010".

Ehituskrunt

Paldiski mnt. 65 müüdaw enampakkumisel Ringkonnakohtus Pärnu mnt. 3. weebr. kell 11.

Häid odawaid ja kuiwi kaitsealuseid

põletispuid

ostate R. Nurmsalu puuhoowidest Paldiski mnt. 3 (raudtee wiadukti kõrwal) ja Sireli t. 2, tel. 479-6 18-tollised kased alates 4.— meester.

Austusega R. Nurmsalu

Krunt müüa

Nõmme küdalinnas, Raudi t. 62, kus ajub suure edukõõiaw T/ü. Tulu puuhoonete krundi suurus 728 r.-s. wäga kohane meisaga kuulejaile. Aadress: Nõmme, Torni t. 9—1, tel. 521-6 J. Wellika.

Hea tugew

tööhobune

müüa, sünnis linna ja metsle. Graniidi 27—3, tel. 440-12.

Pianiino

müüa firma „Mühlbach" wiimane mudel, uuejärgne hea kõlaga. Liiwa tän. 1, kri. 10, homm. kl. 9—1 ja õht. kl. 5—8.

Tunnid

Eesti-Inglise Kultuurühing korraldab

ettekandjaile ja äriteenijaile inglise keele kursused

turismi huvides. Kursuste algus weebruarikuu algul. Praegu töötawad ühingu juures 2 kursust — wähe keelt walitsejaile ja edasijõudnuile, kus on weel mõned wabad kohad. Lähemaid teateid saab ühingu asjaajajalt iga päew kella 11—13, Wiru 3—3, tel. 411-85.

Improve your English!

Lessons by expert English Teachers. Jakobsoni 45—1.

Katse veenab

Õpite hästi inglise, saksa ja wene keelt. Olevimägi 6—3 (end. S. Brookusmägi). Kõnet. 11—1 ja 5—7.

BERLITZ SCHOOL

Sakala 39—5, tel. 438-20. Inglise, prantsuse, itaalia, hispaania, saksa, wene, eesti keelt õpetatakse kiirelt. Berlitzi meetod ja raamatud. Broschüürid ja proowitund maksuta. (Ettewalmistus eksamitele.) (Tõlked. — Arakirjad.)

Anman **saksa keele** tunde lastele ja täiskasvanuile. Nõmme, Seene tän. 3-a, kõnetraat 522-60

Kõrg. har. repetiitor annab odavasti **eesti keele ja matemaatika** tunde. Edukas järeleaitamine. Ettevalm. eksameiks. Kirjandid. Herne 20 krt. 1-a.

English Lessons

by experienced teacher from London Also Commercial Corresp. Viru 7—8, 5 to 7, and Valdeki 35—1. Nõmme. TÕLKEID.

Anman **saksa ja prantsuse** keele tunde. Kõnet. kl. 5—6 Rataskaevu 5—2-a.

Tagasi jõudnud **E. Seiman** Nõuandmised kõigis iluküsimusis. Viini süsteemis Esteeriline kehakultuur. 11—1 e. l. 5—6 p. l. Kunstihoone krt. 9. Telef. 484-62.

Ladina

keeles walmist. kiiresti ülikooli filosoofia ja õigusteaduskt. lektori kursuse, küpsuse- ja kolledźhi eksameile. **Nõrkade** jätkeleaitamine. Kentmani 14—2, kõnet. 8—10 ja 3—5, telef. 472-05.

Lastevanemad, isad, emad ja ka kallid noored, kes Teie tunnete muret oma koolitundide pärast, kirjutage mulle ja ma aitan Teid. Noored, hea algus on pool võitu! Kirj. flt. „8/968".

Prantsuse keele tunde annab vilunud dipl. õpetajanna. Lycé Français ja Vestholmi gümn. õpilaste järeleaitamine. Poska 51-b—1, kõnet. 4—6 p. l.

Inglise, saksa ja prantsuse keele kurt. (kiir., gramm., lõnwerj.) õpetab dipl. kooliõpetajanna. (4—5 kr. kuus.) Ettewalmist. keskkooli, liitj. ja kolledźhi kawa ulatuses (20 t. — 6 kr.) Lai tän. 19—3, kl. 12—2 ja 5—8.

Inglise keele tunde annab õpetajanna wälismaa praktikaga. Tunnid á Kr. 1.—. Teat. flt. „19/699".

Töötsimised

Lp. tööandjad!

Palun, wõimaldage 30-aasta. ringis mehele mingisuguit tööd ükskõik mis alal, on kõigega tahtel Kirjad flt. „6/926".

Karske noormees **palub kohta** on pagari- ja kondii.-tööd õppinud. Nõus ka äriõpilaseks. Soowijate aadress flt. „15/935".

Soovin kohta õmbleja abilisiks. Olen iseseiswalt töötanud. Kirjad pal. H. T. Belkeri 29—24.

Ilstaw wanem naisterahwas **soovib kohta** laste juure. Wõib olla ka wäljaspool Tallinna, niiüd wõi edaspidi. Kirj. flt. „35/755".

Täiendusskooli lõpetanud 22-a. Noarooajist pärit tütarlaps soovib wastawat **teenistust** wäiksemasse perekonda. Räägib ka rootsi keelt. Teateid saab Nõmmelt, Kaare 69 wõi telef. 524-82.

27-a. gümn. haridusega proua palub **teenistust** kas äärisse, tööstusse wõi laste juure mõneks nunniks. Teatada kirj. flt. „34/954".

Preili soovib mingisugust tööd. Räägib ka kolme tohalikku keelt. Teatada flt. „25/665".

Lp. tööandjad! Wõimaldage tütarlapsele teenistus kokaabiks wõi ettekandjaks. Nõus iga tööga. Kirj. flt. „10/970".

Maalt tulnud **tütarlaps** otsib teenistukohta wäikesemasse perekonda. Kirj. kuni 3. weebr. flt. „12/912".

Lp. pagaritööstustid, wõimaldage korralikule karskele noorele eas wäljaõppinud **pagar-kondiitrile** praktiseerimistööd. Nõus igasugu. kokkuleppe-tingimustega. Teat. pal. kirj. flt. „22/942".

Kaubt. harid., raamatupid. ja masinakirja tundja energiline tütarlaps **palub kohta,** äärisse wõi kontorisse. Kirj. flt. „15/975".

Kogenud keeli walitseja kõigis kontoritöös wilunud **raamatupidaja,** kes töötab juures ettewõtes, wajab õhtuti korwaltööna wastawat teenistuskohta. Kirj. flt. „17/937".

24-a. maatütarlaps **soovib kohta** majateenijaks, keedab iseseiswalt, on korralik ja aus. Kirj. flt. „33/633" wõi Lutri tän. 25—5.

Härrad wõi prouad! Kes wõimaldaks wanemale naisterahwale mingisuguse **teenistuse.** Kirjad flt. „4/924".

Noor haritud proua **otsib kohta** äärisse, kontorisse, ettekandjaks, wõi muud. Tunneb raamatupidamist ja omab ka wilumust äris. Kirj. pal. flt. „36/876".

Meeldiwa wälimusega, tõsise iseloomuga, energiline maaneiu **soovib teenistust** kas wähemasse äärisse, jõogimajja, wabrikusse, ettewõtesse, wõi midagi muud. Kirjad flt. „22/902".

Klaverihäälestaja ja parandaja Telef. 517-28.

Noorem pagar soowib tööd niiüd wõi edaspidi. Kirjad flt. „21/941".

Tütarlaps palub tööstusse, kinno, jõogijaali, lapsehoidjaks wõi mujale. Kirj. flt. „31/991".

Iseseisew majand. harid. **nelu** soowib kohta üksiku härra majapidam., teenijaks, perenaiseks. Wõiwad ka olla pasitohad. Kirj. flt. „86/996".

Lp. prouad ja härrad! Sisseseõitnud iseseiswalt töötaw õmbleja palub tööd majja, teeb kleidi-, mantlitööd, lasteriideid; wõiks ka laste juure wõi müüjaks, walitseb keeli. Kirj. flt. „33/993".

Noor energiline **raamatupidajanna** tunneb ka masinakirja, palub kohta. Nõus teenima ka praktikandina. Kirj. flt. „20/980".

Maaler, hiljuti wäljast sõitnud, karske ja korralik otsib tööd iseremondi-, mööbli- wõi sildiööde alal, oma wõi tööandja materjaliga, tüki- wõi tunnitöiisi. Lahked pakkumised flt. „7/967".

Kes soovitab korralikule ausale noormehele kindlama koha wabrikusse wõi mõne muu koha? Tasuks poolekuupalk. Palun teatada kirj. flt. „32/712".

Talusulane soowib tallu sulajeks 20. aprillist. Tunneb täielikult kõiki talu- ja põllutöid, oskab masinatega töötada ja wõib ka iseseiswalt töötada. Teatada kirjalikult Peningi p.-ag. Perila p.-k. Rätla Otja juures, J. T.

Töökas noor proua palub mingisugust kohta, tööstusse, wabrikusse wõi äärisse. On warem äris teenimi Waliti. keeli. Pal. teat. flt. „15/695".

Karjatalitaja soowib kohta juuremasse tallu. Soowitused olemas. Soowijail kirjad flt. „30/950".

Kr. 30 sellele kes soowitab koha noorele kenale preilile, kas kohwikusse, äärisse wõi tööstusse (olen ennem teeninud kohwikus ja äris). Nõus ka ärajõiduks. Kirj. flt. „32/512".

Usaldatav neiu soowib lihtsat puhast tööd, mõistab ka õmblustööd. Kirjad flt. „32/952".

Tööd palub 26-a. töökas noormees, rahul kõigega. Harjunud ka raskemate töödega. Kirjad pal. flt. „17/737".

Haritud kohalikke keeli walitseja **preili** palub mingisugust teenistust Pakt. flt. „16/736".

Mööblitisler wajab tööd. Tunneb autokerede ja uste ja akende tööd. Kirj. flt. „15/735".

Kes soowib saada usaldusväärse **majavalitseja-asjaajaja** palun teatada flt. „21/741".

Korralik iseseisew **passija** soowib kohta. Kirj. flt. „23/943".

Korralik karske **1-A-liigi autojuht** otsib wastawat kohta, ükskõik misugusele masinale. Wõib ka proowitsis olla. Teat. flt. „9/969".

Wilunud **lokkija** soowib kohta. Teat. flt. „35/995".

Soovin passikohta, wõib olla eesti wõi juudi perekonnas; wõin ka pesu pesta, olen korralik. Kirjad flt. „6/606".

Wilunud **müüjanna** otsib kohta moe- wõi pudukauba alal, walitseb kolme keelt. Teatada flt. „19/659".

Suuroma praktikaga **mõisavalitseja** soowib kohta. Wabaneb praegusest teenistuskohalt 15. weebr. 1938. a. Tunneb igasugu raamatupidamist. Kirj. pal. flt. „31/1031".

Noor wilunud **juukselõikaja** (maniküür) meestetöö alal soowib kohta. Teatada flt. „27/1027".

Korralik gümn. haridusega **maatütarlaps** palub perenaisebiks wõi laste juure, wõib aidata koolitöös. Oskab teeta, ka õnnelda. Kirj. flt. „12/1012".

Lp. härrad tööturid ja ehitusmeistrid! Maalt sõitnud ehitus- ja puusepatööd oskaja noormees palub **teenistust** töökotta wõi ehituste juure, wilub kõigega. Kirjad flt. „6/1046".

2 noort korralikku neidu **otsivad kohta** 10.—12. weebr., kas wabrikusse, tööstusse, ettekandjaks, toatüdrukuks wõi mingit õpilasekohta, wõib ka teenijaks paremasse perekonda. Keedawad iseseiswalt, üks neist räägib ka saksa keelt. Lahked pakkum. pal. ühes aadr. ja palgatingim. flt. „20/780".

Lp. arstid! Haritud, kena noor waikne prl. palub pisarfilmi; kes wõiks enda juure kabinetti abiks? Kirj. kuni 16. weebruarini 1938. a. flt. „8/768".

Mööblisadulsepp teeb odawasti polstritöid ja tuleb ka kohapeale tegema. Kirjad flt. „4/1044".

Härrad meistrid! Paiun wõimaldage neiule äraclamiseks mingisugune töö wõi tasuline õpilaskoht. Töötamd wabrikus ja tööstuses. Kirj. flt. „17/777".

15-aastane poiss otsib jookfupoisikohta äärisse wõi ükskõik mis alal, on warem olnud. Kirjad flt. „27/1067".

Soovin kohta laste juure wõi passijaks. Oma korter. Kirj. flt. „25/1065".

Kes õpetaks hästi warrastel tudumist ja heegeldustööd, pal. teat. kirj. flt. „6/1406".

Rätsep palub tööd, soowitaw tööturuppa, tunneb ka naiserietööd. Pakt. flt. „32/1072".

Gümnaasiumi haridusega **preili** palub kohta, kas kontorisse, tööstusse wõi mujale. Mõistab ka masinakirja. Wastused pal. flt. „28/788".

Tähelepanu! Palun pisarfilmil, wõimaldage waesele, ausale tütarlapsele mingisugune töö. Wõib ka ajutine olla. Palun kirj. flt. „5/765".

Pensionär rentw ja energiline, otsib wäikema tasu eest kohta kontorisse, laowalitsejaks, majade järelewaatajaks, fäkfjalaks wõi midagi sarnast. Kirjatöödes wilunud. Tunneb raamatupidamist. Pal. teat. flt. „34/794".

2 sisseseõitnud Saaremaa **puuseppa** soowinad laowaremonttööd, on wilunud ka triiwimises. Kirjad flt. „10/1050".

Raamatupidaja kes on täiesti wilunud tööstust, kui ka kaubanduslikku raamatupidamisega, otsib teenistust. Kirj. flt. „1/1401".

2 korralikku neidu soowiwad mingit **teenistust** on ennem majas teeninud. Wõib ka passiloht olla. Kaubelda Luise tän. 13—7.

Wanem naisterahwas, oma korterist käija, **soovib kohta** lapse juure. Wõib ka passiloht olla. Kirjal. flt. „40/1080".

Aus korralik maaneiu palub mingit **teenistust** kas passijaks kuhugi tööstusse wõi wabrikusse. Wõib ka kõige raskem töö olla. Kirjad flt. „2/1402".

Wanem abielupaar soowib **kojamehekohta** Kirj. flt. „37/797".

Lp. tislerid! Wõimaldage õpilasekoht 18-aast. tublile maapärikoluga noormehele. Kirj. flt. „28/1428".

Töökas lesk soowib wäikesesse perekonda majateenijaks wõi passikohta, tunneb iseseiswalt majapidamist, soowitaw oleks üksiku härra juure, kellel on lapsed. Kirj. flt. „33/1433".

Tähelepanu lugupeetud tööturid ja majaomanikud, remonditööline palub tööd, on kõigis töödes wilunud, teeb ka wineeritööd. Kirjad flt. „13/1053".

16-a. tütarlaps palub kohta söögimajja nõudepesijaks wõi kuskile tööstusse õpilaseks. Kirjal. flt. „6/1086".

Elektrik otsib kohta on wilunud montaažhi, installatsiooni ja mootorite alal. Tekstiiltäitjses töötanud. Kirjad flt. „38/478".

Lp. tööandjad! teilt palub tööd 15-a. poiss äärisse wõi töökotta. Kirjal. flt. „18/938".

Dipl. aednik-meister **otsib kohta** täieline wilunnus kõigis aianduse alades. Tunnistused ja soowit. head. Pakt. kirj. flt. „36/916".

Autojuht, I liigi, palub kohta ükskõik mis kohale, tunneb kõiki weduśid, teeb iise remonti ja on ka nõus lojamehekohaga, tunneb majas remonte, on ka weel lukusepp. Teiseks, kes soowib weel hakata osanikuks auto ostmisel. Garanteerin poole aasta töö. Kirj. flt. „31/671".

Kunstkangur otsib tööd. Tellimiste wastuwõtt. Tamari 39—17.

Rätsepad! Wilunud meeskäealune soowib kohta tööruppa ja wilunud rätsepad soowib tööruppa. tellitud töö alale. Kirj. flt. „19/979".

Korralik 7-a. praktikaga **1-liigi autojuht** soowib kohta. Kirjal. flt. „12/1132".

Energiline haritud noormees soowib **käskjalaks** wõi midagi wastawat Kõneleb saksa ja wene keelt. Teat. flt. „21/1461".

Noor. arenemd töökas proua **palub tööd** ükskõik mis alal, wõib kõige lihtsam olla wõi passikoht Kirj. flt. „20/1460".

Teedeministeeriumi Maanteede Valitsus

Tallinnas, Rahukohtu tän. 1,

ostab

avalikul kirjalikul valikpakkumisel maantee-ehitusmasinate varustamiseks:

1.	bensiini	252,1	to.
2.	mootorpetrooleumi	342,8	to.
3.	mootornaftat	210,9	to.
4.	teehöövli-kumme	54	tk.
5.	autokumme. välis-, mitmesuguses mõõdus	126	tk.
	sise-, mitmesuguses mõõdus	102	tk.
6.	teehöövli-teri	282	tk.
7.	kivipurustaja lõuaplaate	161.307	to.
8.	tavotti	7,2	to.

Eeltähendatud varustus tuleb üle anda mitmesugustel tähtaegadel 1. aprillist 1938. a. kuni 1. aprillini 1939. a.

Pakkumised ühes pakutavate ainete ja esemete hindadega ja ettenähtud proovidega tulevad Maanteede Valitsuses näha olevate tingimuste kohaselt esitada kinnipitseeritud ümbrikus Maanteede Valitsusele tuba 18 hiljemalt järgmisteks tähtaegadeks:

Bensiini pakkumised	11. veebruariks 1938. a. kella 10,00-ks
Tavoti pakkumised	11. veebruariks 1938. a. kella 11,00-ks
Mootorpetrooleumi pakkumised	11. veebruariks 1938. a. kella 12,00-ks
Mootornafta pakkumised	11. veebruariks 1938. a. kella 13,00-ks
Auto- ja teehöövli-kummide pakkumised	15. veebruariks 1938. a. kella 10,00-ks
Teehöövli-terade pakkumised	15. veebruariks 1938. a. kella 12,00-ks
Kivipurustaja lõuaplaatide pakkumised	15. veebruariks 1938. a. kella 14,00-ks

Pakkumise tagatistrahviks tuleb pakkujal esitada tagatis 10% suuruses pakutavate ainete või esemete hinnast. Hanke saamisel võetakse hankijalt lepingu korraliku täitmise kindlustuseks 10% lepingu üldsummast.

Hangitavate ainete ja esemete üksikasjalised valikpakkumiste tingimused on tutvumiseks näha Maanteede Valitsuses tuba nr. 31 igal tööpäeval kella 10,00—14,00. Samas on eeltähendatud tingimused müügil hinnaga à Kr. 3.— iga aine või eseme tingimuste pealt.

MAANTEEDE VALITSUS.

Korralik neiu **soovib kohta** keedab iseseiswalt, armastab lapsi ja on wilunud kõigis majatöis, on endal korter, omab head tunnistused. Pal. kirj. flt. „15/1455".

Vanem daam parim lastesõber, aus ja korralik, palub kohta, wõib ka wene perekonda. Kirjad flt. „34/1114".

Günnaasiumi haridusega noor abielumees **SOOVIB KONTORISSE** kantseleisse wõi mujale wastawat teenistust. Pakkumisi ära tähendada töö, tingimused ja palk. Teatada kuni 1. weebr. k. a. flt. „13/1493".

Tööpakkumised

Suuremasse tallu wajatakse **valitsejat-eestegijat** kes on täiesti kogenud suuremat talu majapidamist juhtima ja tunneb kõiki ettetulewaid töid. Essõigus kohaseimisel antakse Waestiika kooli õpetamiseks. Palk hea. Soowitaw üksik inimene. Teat. flt. „21/981".

Passijat waja wesiwarustusega majja Rahumäe, Mängu 5—1.

Tüdrukut tarwis linna ligidale maale wäiksemasse tallu. Kaubelda laupäewal kella 10—11 Paldiski mnt. 40, majandusühisuse hoowis.

Wajatakse tauemaegse wilumusega **müüjannat** manufaktuuralale. Teatada enda wiimasest töökohast ja aadress flt. „37/917".

Tähtis! Korralikku tallu kena wälimusega tüdrukut waja, kõik ajakohased mugawused olemas. Palk ajakohane. Soowitaw, kes ennem on teeninud. Kaubelda pühap. kella 9—½11 e. l. ja 2—5 p. l. Moskwa wõõrastem. tuba nr. 5.

Wajan heasüdamlikku ausat **perenaist-teenijat** kes armastab lapsi. Teatada kuni 10. weebruarani j. a. flt. „12/652".

Sulaseks wõib tulla korralik tragi mees, kes ka iseseiswalt talus wõib töötada. Kaubelda Waestepatuse 6—12, laupäewal kella 5—8 õht., pühapäewal kella 8—10 homm. Kirjalikult Silla Metsa talu Lepberg.

Kojameest karsket, soowitusega ja wähemate remonditööde oskajat, waja. Priikorter. Kirj. flt. „24/744".

Kokka waja kohe restorani „Talweaed" Nõmmel, telef. 521-55.

Wajatakse lihtiasse perekonda noor wirta **majateenijat** kes tunneb ka weidi õmblustööd. Jakobi tän. 27—2.

Poissi waja, kes soowib õppida õõnklaasilihwimist (kristallihw). Teatada flt. „21/661".

Sulast iseseiswa praktikaga pikemaks ajaks waja perenehe aiemele tallu. Rääkida Pärnu mnt. 52—3.

Ilmus trükist:

H. Heinla — V. Lao

Raadiokuulaja käsiraamat

Hind Kr. 1.—

Pealadu: A/K. Pressa kauplustes Tallinnas, Tartus, Narvas, Viljandis. Müügil raamatukauplustes.

Wajatakse noort, kogeneskajat oma korterist käijat **teenijat** Oskari 5—5.

Ettekandjat waja. Küüsida kella 17—19 Pärnu mnt. 138 (Hiiu!), telef. 515-07.

Wajatakse kodust **järeleaitajat** teist. II kl. õpilasele. Tulla Heeringa tän. 3—8.

Waja wilunud **prilli-meistrit** äriosanikuks. Soow. kirj. flt. „30/1030".

Neiu kes pesuömblustööd tunneb wõi õppida soowib; wõib koha saada. Tulla pühapäewa õhtupoolel Heeringa t. 6-a, krt. 21, hoowimajas.

Õpilasi wajan paremat. kleidi- ja mantlitöödele. Rataskaevu tän. 9—2, 3. korral.

Teenijat tarwis. Keit-Kompassi t. 7.

15—16-a. ausat **tütarlast** tarwis teenijaks, kes wõib ka ajaleheloeskis kaubelda. Gwidula tän. 24—9.

Suuremasse tööstusse tarwis energilist **müüjat** pesu alal. Kirj. flt. „4/1084".

Prowinsiliinna wajatakse **meeskodanikku** kantsjoniga 1500—2500 kr., kapitaliga, kaasatöötamisels tulutoowasse äärisse. Kirjal. „Päewalehe" kont. kuni 5. weebruarini 1938. a. märgusõnaga „7/1087".

Pesumajja waja üht wilunud **trikikat** kes ka klanspesu triigib, üht rublit pesumajst ja tüdrukut, kes ka pesu peseb. Pakkum. kirj. flt. „12/1052".

Soowin leida kaasatöötaja (juhtija) **osaniku** en-gros äärisse, kapitaliga umbes kr. 5000. Teat. flt. „24/1464".

Rõigiameniku perekond wajab iseseiswalt töötaja oskajat **passijat** Kirj. flt. „40/112".

Kutsega **nais-karjatalitaja** leiab Tallinna ligidale hea koha. Pakkum. flt. „B. 352".

Õpilast tarvis wäga korralikku koloniaalärisse Nõmmel. Kirjal. flt. „11/1441".

Wajatakse **veslainete-tegijat,** kes ka meestetööd tunneb. Teatada flt. „39/799".

Hästi wilunud asjatundja sae- ja jahuweski **juhataja** leiab kõrwa koha. Pakkum. flt. „B. 353".

Suurimaid trükitööstusi wajab **õpipoissi.** Pakkumised flt. „5/685".

Wajatakse palgalisse tantsuriühma **tütarlapsi** Waštuwõit iga päew kella 6—7 p. l. Lai tän. 5, tantsukursuste ruumes.

Mõni kord nõdalas pärast lõunat on waja jakja ja inglise keele **korrespondenti** Teatada Tallinn, postk. 62.

Kiwisi loomalauda **ehitustööd** wälja anda. Küsida Estonia all nr. 10.

Waja rätsepa **käealust** laagripalitutöö jaoks. Pakk. flt. „24/1184".

Teenijat-perenaist wajatakse linna lähedale tallu. Kaubelda S. Tartu mnt. 17, 4. korral.

Wäike perekond wajab **Nõmmele** keeduõstusega soowiustega nooremat teenijat. Nõmme, Õie tän. 53, iisjekäik Nelgi tän. Tulla pühapäewal kuni kella 3-ni äripäewal kella 3—5.

Wajatakse täiesti wilunud **naiskangrut** (jiidi- ja puuwill. töö jaoks) Poola käsitelgedele, Tulla Pitt 30, 3. korral.

Juuksur-preilit tarwis, üht naiste- ja teist meestelööle. Kirjad flt. „20/1469". Läbi r. Niguliste 10—4, kuni kl. 8 õht.

Wanemat **lapseholdjat** waja 3-a. lapse juure, onna korterist käimisega. Küüsida Olga 4—7.

Puusaaduste tööstusele waja 15—17-aast. tugewamat **õpipoissi-jooksupoissi** Läbi rääkima tulla kella ½10—10 wahel. Tondi tän. 25, hoowimajja, 2. korral.

Head autoremont-**lukuseppa** ja õpipoissi, kes nikeldaja juures on olnud, wajatakse Endla t. 9, autoparandustöökotta (hoowis) äripäewal õhtul kella 8-ni, pühapäewal kl. 12—4.

Sulaseid-hobusemehi tarwis tallu. Kaubelda „Uudiselehe" juures täna kl. 16—18 ja homme kella 9 alates.

Rätsepa tellitud tööle waja **töölist-õpilast** Kirj. flt. „14/1174".

Wajatakse **teenijat-passijat** Nõmmele, Side 6—2.

Vajatakse rohu-teadlast arteegi juhataja kohale. Teatada Tehnika 1—2.

Tislerit tarwis. Narwa mnt. 14.

Suurupi komandantuuris on waba riigiteenija-wabateenija 2. järgu **rätsepa** ametikoht, põhipalgaga Kr. 61.— kuus. Kandidaadid peawad omama õppinud tööliste kutse. Soowiawaldused saata Suurupi komandantuuri majandusülemale Suurupi p.-ag.

Kojarahvast — karske, korralikku lasteta abiekuraari — tarwis wäikesele tööle, korteri eest. Teat. kiri. flt. „32/1112".

Sulast tarwis. Kaubelda pühap., 30. jsp., kella 9—11 Kungla tän. 18—4.

Wajatakse puhast ausat **teenijat** wäikesemasse perekonda. Läbi rääkida kella 3—5 p. l. S. Tartu mnt. 30—6.

Wäike haritlasperekond wajab linna lähedale maale nõbastele töödele **teenijat,** kes keeta oskab. Soow. kirj. flt. „12/692".

Wajan noort tütarlast **üksiteenijaks** soowitaw, kes tunneb ka pesuõmblustööd. Teat. flt. „11/1171".

Puhtust ja tööd armastaw **üksiteenija,** kes ka pesu peseb, leiab kohe kestwa teenistuse. Ainult usaswail ijikuil, kellel, head tunnistused ja soowitused endistest kohtadest, tulla kella 10 ja 3 wahel Narwa mnt. 23, krt. 2.

Suwehooajaks tarwis **isikut** kapitaliga, kes on huwitatud hea teenistuse mõttes ostma wälismaalt õlgpaelu naistekübarate õmblemiseks. Majinad ja sissesõidude olemas. Kirj. flt. „8/1123".

Karsket tütart wõi majahoidjat **1-liigi autojuhi** kutsega (naiseemeest), kes kõiki majas ettetulewaid töid, elektri-, lukusepa-, weewärgi-, maalri- ja puutööd oskab, tarwis suuremasse majja, tunnistustega. Korter on maja poolt. Kirjad flt. „34/314".

Kudumistöö ära anda sellele, kes omab 10. wõi 11. kl. masina (suka- ja sokitöö). Töö aasta läbi, wõib elada Tallinnas wõi Nõmmel. Kirjad flt. „28/668".

Agenti tarwis mitmesug. kaupade müügiks proti. aluse! Teat. flt. „22/742".

Agendid kes kiiastawad jageli prowintsi, soowitaw head ausat alal, saawad kõrwalteenistuse kuni Kr. 150.— kuus. Kirj. flt. „25/745".

Suuremasse tallu Pärnumaale tarwis wilunud **karja- ja sigadetalitajat** Soowitaw abielupaar. Tasu kokkuleppel. Teatada postkast 254, Tallinn.

Neidu wõi proua, soowitaw, kes on wilunud, tarwis kohwikusse **riietehoidjaks** Kohalike keelte täieline oskus tarwiline. Palk kokkuleppel. Teat. flt. „40/480".

Raamatupidaja leiab ajutist teenistust. Wõib ka õhtupoolsi. Kirj. flt. „26/746" wõi telef. 316-04

Rätsepaabilist tarwis tellitud tööle, soowitaw hea tööoskusega. Harju 34—14, hoowis.

Müüakse

Elumuutmise tõttu **müüa** wõrkraadio Philips. ühes elektrigrammof. kapiga. Wõib ka wahetada mootorratta wastu juuremaksuga wastawalt wäärtusele. Teat. flt. „3/1403".

Alma turbamüük (endine Paide turbamüük) mis asub jälle **Petrooleumi 2, telef. 303-05.** on uuesti awatud. Sealsamas wõetakse wastu igasugused weotöid ja kolimisi. Tellimised täidetakse kiiresti ja soodsate hindadega. Palun lahkel tähelepanu.

Müüa odawasti jalaga **õmblusmasin** Koidu tän. 71—6.

Jalanõude-kauplus wärske kaubaga müüa elumuutuse tõttu. Soow. kirj. flt. „31/1111"

Müüa mitmet triili **kirjutuslauatoole** Kreutzwaldi 29, töötoas.

Müüa saeraam Pohrt, kertseimer, Wolffi lokomobiil, patentwalgikärnud, kappsaag jne. Teateid saab Malmi tän. 27, metallitöötusest, Rakwere.

Müüa **naftamootor** 6 hob.-j., wähepruugitud, täiesti korras. E. Werner, Järwa-Jaanis. Telef. 42.

Müüa **mootorratas Rudge** 250 cm³. Tornimäe 7, maaleritöökojas, wõi krt. 3.

Tapal **elumajad** odawasti müüa. Teateid saab Tallinn. Järwe 2—1.

Müüa **Sepp** kes ka weidi puutööd tunneb ja traktorit käsitseb, wõib aastakoha saada. Kirj. täielise elulookirjeldusega slt. „35/195".

Wilunud kutseõunnistusega **aednikku** wajatakse prowintsi. Tarwiline kaswuhoonete ja puukooli kultuuride tundmine. Teatada flt. „25/1105".

H. Feierbach ja Ko. Tehased wajawad wilunud **abimeistrit** autoparandustöödele. Jaama tän. 10, tel. 304-04.

Wilunud puhtusearmastajat **teenijat** kes hästi keedab, waja. Kl. 4—6 ja 12—2 Teomuiesiee 5/1, all.

Wajatakse linna lähedale maale wäiketalusse **tüdrukut** Pakkum. flt. „A 747"

Soowin **osanikku** suurem. kohwikusse-söögimajja, ühes kaasatöötamisega. Kirj. flt. „B. 359".

Meesterahwa walmistetööstusesse on tarwis **osanikku** wõib olla meeste- wõi naisterahwas. Äsja tundmine pole nõutaw. Kirjal. flt. „B. 361".

7. järgu tööstusettewõte wajab **ärijuhti-raamatupidajat** 1200-kr. kautsjoniga. Teat. flt. „7/1167".

Wajatakse korralikku **aednikku** (poisimeest), kes tunneb täielikult lilleka swatust. Tunnistused soowitawad. Teat. aiaõri A. Autmann, Narwa-Jõesuus.

Waja wilunud **ahjupotivormijat** J. Lepiku savitööstusse, Kadala teel 20, Tallinnas.

Wilunud **teenijat** wäikesemasse perekonda. Läbi rääkida kella 3—5 p. l. S. Tartu mnt. 30—6.

Suurupi komandantuuris on waba riigiteenija-wabateenija 2. järgu **rätsepa** ametikoht, põhipalgaga Kr. 61.— kuus. Kandidaadid peawad omama õppinud tööliste kutse. Soowiawaldused saata Suurupi komandantuuri majandusülemale Suurupi p.-ag.

Kojarahvast — karske, korralikku lasteta abiekuraari — tarwis wäikesele tööle, korteri eest. Teat. kiri. flt. „32/1112".

Sulast tarwis. Kaubelda pühap., 30. jsp., kella 9—11 Kungla tän. 18—4.

Wajatakse puhast ausat **teenijat** wäikesemasse perekonda. Läbi rääkida kella 3—5 p. l. S. Tartu mnt. 30—6.

Wäike haritlasperekond wajab linna lähedale maale nõbastele töödele **teenijat,** kes keeta oskab. Soow. kirj. flt. „12/692".

Wajan noort tütarlast **üksiteenijaks** soowitaw, kes tunneb ka pesuõmblustööd. Teat. flt. „11/1171".

Kooliveiseker

Aleksander Sillo't

mälestab

Sv. keskhaigemaja personaal.

Surma läbi lahkunud kaasvilistlast

Benita Jõulu't

mälestab

T. K. G. Vil-kogu

Pühapäeval, 30. jaan. kell 8 õht.
Estonia kontsertsaalis

heliloja prof. **A. KAPP'i**
60 a. sünnipäeva tähistamiseks

KONTSERT

Kaastegevad: Tallinna ühendatud nais-, sega- ja meeskoorid 1200 lauljaga, juhatavad E. Aav ja G. Ernesaks, solist — mezzo-sopr. O. Lund, kõne — R. Päts. Pääsmete hinnad: Kr. 2.— kuni 50 senti. Eelmüük Estonia kassas.

Korraldaja LAULJATE LIIT.

„ESTONIA" KONTSERTSAAL.
Neljapäeval, 3. weebr. s. a.
Soome rahwalaulja

AAPO SIMILÄ

rahwalaulude- ja kandleõhtu.

KAWAS: Soome rahwalaule kandle, flöödi, klarneti, wiiuli, wioola ja tšello saatel.

ALGUS KELL 7 ÕHTUL.

Pääsmed: Kr. 2.— kuni 30 senti, õpil. ühes riietehoiuga 35 senti eelmüügil „Estonia" teatri kassas.

„ESTONIA" KONTRERTSAAL
Reedel, 4. veebr. s. a.
maailmakuulsa klaverikunstniku

IGNAZ FRIEDMAN'i
ainus kontsert,

Kava koosneb Chopin'i muusikast.

ALGUS KELL 8 ÕHTUL.

Pääsmed: Kr. 3.10 kuni 75 s. eelmüügil «Estonia» teatri kassas, alates 1. veebr.

TALLINNA TÖÖLISMUUSIKA ÜHING
Pühapäeval, 30. jaan kell 12 päeval
«Töölisvõimlas» (kino Kungla hoovis)
mitte kino «Modernis»

7. hommikkontsert

Esinevad: J. Reintam — bass, sümfooniaorkester. segakoor ja puhkpillide trio.
Juhatavad N. Goldschmidt, P. Indra.
Sissepääs vabatahtliku maksu eest, alammäär 10 s.

„ESTONIA" KONTSERTSAAL.
Kolmapäewal, 9. weebr. kell 8 õhtul
helikunstnike

Tatjana Jakobsoni
ja
Leida Kurko
KONTSERT

KAHEL KLAVERIL.

KAWAS: Haydn-Brahmsi, Palmgreni, Liszti ja Rachmaninoffi helindeid.

Pääsmed Kr. 2.10—60 s., õpil. à 35 s. eelmüügil „Estonias" alates 7 weebruarist

---

Pühapäeval
Tartus Vanemuises

suur põllumeeste loterii-allegri,

Kõnekoosolek ja rahvapidu.

Eesti Põllumeeste Selts.

Pidud

ESTONIA TEATER

Laupäeval, 29. jaanuaril, kell pool 8 õhtul
12. korda
harilike hindadega
„Sügismanööver"
J. Kalmani operett 3 waat.
Pääsmed Kr. 2.50 — 30 s.

Pühapäeval, 30. jaanuaril, kell pool 3 p. l.
harilike hindadega
„Padaemand"
P. Tšaikovski ooper 3 waat. 7 pildis.
Pääsmed Kr. 2.50—30 s.

Kell pool 8 õhtul
3. korda
harilike hindadega
„Figaro pulmad"
Pierre-Auguštin Caron de Beaumarchais' komöödia 5 waatuses.
Pääsmed Kr. 1.50 — 20 s.

Esmaspäeval, 31. jaanuaril kell ½8 õhtul
alandatud hindadega
„Tatra tüdruk"
Operett 3 waatuses, 15 pildis. Tekst: Juuli Rõõmusaare. Ümber töötanud: Agu Lüüdik.
Priit Ardna muusika.
Pääsmed Kr. 1.75—20 s.

Teisipäeval, 1. weebruaril, kell ½8 õhtul
alandatud hindadega
„Boheem"
G. Puccini ooper 4 waat.
Pääsmed Kr. 1.75 — 20 s.

Kolmapäeval, 2. weebruaril, kell pool 8 õhtul
Alexander v. Swaine'i tantsude õhtu.
Pääsmed Kr. 3.— kuni 30 s.

Teatri kassad awatud kella 12—4 p. l. ja õhtul kella 6-st poole 9-ni.

EESTI DRAAMA TEATER

Laupäeval, 29. jaanuaril, kell ½8 õhtul
39. korda
„Must suvi"
Rudolf Sirge näidend 8 waatuses.
Näitejuht — Andres Särew.
Lawapildid — P. Raudwee.

Pühapäeval, 30. jaanuaril, kell ½3 p. l.
107. korda
„Kevade"
A. Särewi-O. Lutsu dramatiseering 3 w. (6 pildis)
Näitejuht — Leo Kalmet.
Lawapildid — P. Raudwee

Pühapäeval, 30. jaanuaril, kell ½8 õhtul
A. H. Tammsaare 60. sünnipäewa puhul
„Kõrboja peremees"
A. Särewi dramatiseering 3. waat. A. H. Tammsaare samanimelise romaani järele
Näitejuht — Andres Särew
Lawapildid — P. Raudwee.
Kassa awatud kl. 11—1 e.l. ja 5—8 õhtul.

KINO HELIOS

5, 7, 9
2 4 6 8 10

Inge List, Sybille Schmitz
vaheldusrikkas filmiteoses

Signaal öösel

TÖÖLISTEATER

Laupäeval, 29. jaanuaril, kell ½8 õhtul
16. korda
harilike hindadega
„Inimesed ajujääl"
V. Werneri komöödia 3 waatuses.
Pääsmed 20 — 125 senti.

Pühapäeval, 30. jaanuaril, kell ½3 p. l.
20. korda
„Kolmekrossi ooper"
J. Gay — B. Brechti lugu lauludega 3 waat. 15 pildis
K. Weilli muusika.
Pääsmed 25—150 senti.

Pühapäeval, 30. jaanuaril, kell ½8 õhtul
19. korda
harilike hindadega
„Tootsi pulm"
Pääsmed 20—125 s.

Esmaspäeval, 31. jaan., kell ½8 õhtul
20. korda
harilike hindadega
„Tootsi pulm"
Pääsmed 20—125 senti.

Teisipäeval, 1. weebr., kell ½8 õhtul
17. korda
harilike hindadega
„Inimesed ajujääl"
Pääsmed 20—125 sendini.

Kassa awatud iga päew kl. 12—4 p. ja 6—½9 õht.

Laup. **29.** jaan

NMKÜ ruumes, Lai 1
TUJUKÜLLANE

NÄÄRI-PIDU

Tantsuks
KULDNE 7
Algus kell 9 õhtul
N.-K. TUNGAL

Töölisvõimlas

Tallinnas, Pärnu mnt. 41.
Laupäeval, 29. jaanuaril,

klubivõistlus poksis ja maadluses

Tants.

Mängib „Bi-Ba-Bo".
Algus kell 21.
Tantsu algus kell 23.
Korraldaja „T. T. Ü."

Linnarentnike ühingu
aasta-peakoosolek
peetakse Tallinnas, Lai t. 5, Poolgase saalis, pühapäeval, 30. jaan. 1938. Algus kl. 2.
Ühingu juhatus.

Täna
Saarlaste Küünlaball
kahes saalis.
Lai tän. 5, II korral.
Algusega kell 21, ja Börsisaalis.
Algusega kell 22.
Lõpp kell 6 homm.

Tallinna V. T. Ü. Sadama kogu
korraldab

kontsert-balli

Seltskondlikus Majas 29. jaanuaril s. a.
Kontsertosas esinevad parimad jõud. Tantsuks mängib „MERRY PIPERS". Algus kl. 21.00

Laupäeva õhtul
pidule minnes võtke kaasa „Feivali" kölnivett „Annabella" pritstuubis — sest väikese karastuse eest on tänulik iga daam.
Hind ainult 30 senti.

Saarlaste Koondise korraline peakoosolek

peetakse 13. weebr. j. a. Lai t. 46, algusega kell 17. Päevakorras: 1) Koosoleku rakendamine. 2) Uute liikmete wastuwõtmine. 3) Liikmemaksu määramine. 4) Walimised põhikirja järgi. 5) 1937. a. aruande ja 1938. a. eelarwe kinnitamine. 6) Koosolekul ülesseatud küsimused.

Juhatus.

Arstid

Dr. Margot Arak
Naistehaig. ja günnituseabi.
10—12 4—5
Kentmani 20-a—25 (sissek. võõkänawast). Tel. 470-31.

Dr. Otto Wender
Sisehaiguste eriarst.
Pärnu m. 28
(end. W. Roosikranitsi).
Telef. 477-57
½10—12 4—6

Dr. R. Matiisen
Hamba- ja suuhaigused.
Wastuwõtt kella 10—12 ja 17—18.
Luise 22—4

Dr. B. Vahtrik
Elan nüüd
Pärnu mnt. 8-3
(Urla maja kõrval).
Könet. kl. 3—5.
Telef. 455-70 (endine).

Dr.
E. Koshemäkin.
Sise-, kopsu- ja lastehaigused.
Pärnu mnt. 40—6, telef. 467-97.
W.-w. 9—10, 5—6.

Hambaarst
D. Pikarevitsch
Narwa mnt. 18—3, telef. 310-15.
W.-w. kl. 10—1 ja 4—7.
Kunsthambad.

Hambaarst
Vanda Apfelbaum-Eriks
Elan nüüd
Egorowi majas Mundi 3—2
Wastuw. kl. 9—12 ja 4—6.
Telef. 472-37.

Hambatehnik A. Koppel
Narwa mnt. 4—3, telef. 312-52.
Kulla- ja kautschukitööd.

Hambaarst
Anna Amitan
elab nüüd
Pärnu mnt.
(end. Jaani t.) 8—5, linna apteegi wastas, lift nupp 4, Telef. 447-89.
W.-w. kl. 10—2 ja 4—7.

Pelgulinnas
Era-hambaarstimise ambulatoorium
Kunsthambad.
Wastuwõtt kl. 9 homm. kuni kl. 8 õht. Tel. 471-20.
Telliskivi 84—2.

Masseerija Emilie Leppik
Kaupmehe tän. 15—2, tel. 460-32. Wastuwõtt 10—1 ja 4—6.

Palwekirjad

Masinakiri
ümberkirjutamine, korrespondents, eelarved, aruanded, bilansid. Töö kiire ja korralik, hinnad mõõdukad. Pikk tän. 3—3.

Tunnid

Õppige keeli!
Saksa ja vene keele õpetus kiiresti ja põhjalikult.
Pikk 60—7, kl. 4—7.

Õpetajanna,
kes kaua aastaid on õpetanud klassis, annab jaksa, prantsuse ja inglise keele tunde. Wilmsi t. 4—27.

EHITUSTARBED
RAUDTALAD
KATUSEPLEKK
ISOLEERPAPP
LUKUD
KÄEPIDEMED
KR.-MOONID
JNE.

TÖÖRIISTAD

TÖÖSTUSTARBED
MASINARIHMAD
KUULLAAGRID
PUURMASINAD
„FOSS" KÄIAD
„STOCK" PUURID
ÕLID, MÄÄRDED
JNE.

PÕLLUTÖÖRIISTAD
SAHAD, ÄKKED
KULTIVAATORID
„VIKING" MASINAD

TÄIELINE JAHU- JA KOLONIAAL-KAUBA LADU

AIATÖÖRIISTAD
LABIDAD, HARGID
MURUNIITJAD
AIAPRITSID

PIIMANDUSTARBED
KOORELAHUTAJAD
PIIMAKANNUD

MAJATARBED
KEEDURIISTAD
LATERNAD, LAMBID

RAUA- JA KOLONIAALÄRI
JAAK PUHK & POJAD A/S
TALLINNAS, ESTONIA PST. 15, TEL. 427-55.

EKM

EESTI KAUPMEESTE MAJANDUSKESKUS

asub 31. jaan. s. a. uutes ruumides
ESTONIA PST. 27

Uued telefonid: Estonia teatri vastas
I kord { Juhatus ja asjaajaja-direktor 413-03; Müügiosakond 413-04
II kord { Kontor ja arveosakond 413-05

English lessons given by experienced teacher.
Riiurli 6—3; kella 6—7.

Saksa, wene ja eesti keele õpetajanna annab **kõneharjutuse** ja õigekirja tunde. Müüriwahe tän. 30—4 (Wiru t. lähedal).

Wilunud õpetaja annab **saksa, prantsuse,** rootsi k. tunde ja järeleaitamistunde. Nõmme, Raudtee tän. 23/4, jaama wastas.

Опытная преподават. **РУССКОГО ЯЗ.** дает уроки по новому на глядному методу. Toompuiestee 4-a, k. 4, от 3—4 и от 8—9 ч.

Kõrgema haridusega härra soowib wõtta saksa wõi prantsuse keele **konversatsiooni** tunde noorema prl. wõi pr. juures. Wõib ka olla Nõmmel. Kirj. sõt. „25/1025".

Kutsega gümn. inglise keele õpetaja annab
inglise keele
tunde. A. Marder, Pikk tän. 47—3, telef. 484-61.

English
conversation lessons given by an Englishman.
Masinakirja
kursused. **Harju t. 29—8,** hoovis.

Vilunud õpetaja
annab odawasti saksa, inglise, prantsuse ja wene keele tunde, walmistab kiiresti eksameile, teeb tõlkeid. Maakri tän. 22, krt. 8.

ülikooli haridusega preili, filoloog, õpetab **inglise ja saksa** keelt. Eterwalmistus eksamitele. Tõlked. Wene 3—1.

Saksa ja vene

keele tunnid. Rejt-Luha tän. 2—6, telef. 412-18.

Müüakse

Talukoht
müüa 23 tiinu suur, põldu 4 t., metsa 8 t., hind 5500 kr. Teateid saab Kernu wallast Sipa külas, Nõmmenurgalt.

Juhuslikult odawasti müüa
lintsaag
ühes elektrimootoriga. Endla 52-b—4.

Odawasti müüa
taksoõigus
ühes autoga wõi ilma. Kirj. sõt. „1/1081".

Müüa
wasktatel ja tsentrifugaalpump, kudumismasin 8. kl. 60 sm. lai Lennuki t. 30—4

Müüa
Willys veoauto
1930. a. mudel, Kr. 400 eest. O.-ü. H. Lagus & Ko, Wene tän. 13, tel. 437-18.

Müüa
kudumismasin
6. kl., 50 sm. Pärnu mnt. 66—4, näha igal ajal.

Juhuslikult müüa
büroo-kirjutus-masin
Näha kl. 3—5 Süda tän. 2—6.

Lehmad
müüa, alles lüpsma tulnud ja kohe tulijad. Paldiski m. 26—3.

Müüa Tartus kesklinnas asetsev
kohvik
kogu sisseseadega wõi ilma selleta. Küsida Tallinn, Uus tän. 20, kl. 9—10 ja 5—7, tel. 444-18.

Müüa wäikesem **talu**
Tallinnast 15 kilomeetrit, hooned kõik uued, 1935. a. ehitatud. Teateid saab lähemalt Tallinnas, Tina tän. 5—7, hoowimaja.

GS&KO

TALLINNA-HELSINGI LIIN

A-l. „Tasuja"
väljub viimast korda Tallinnast Helsingi esmasp., 31. jaan. kell 9.30 ja Helsingist tagasi keskn., 2. veebr. kell 10 Pärast nimet. reisi katkestatakse ühenduse pidamine kuni aprillikuu alguseni, millal hakkab tegutsema a-l. „Aegna".

Laevaühing G. SERGO & Ko
Tallinn, Sadam. Baikovi sild 1
Telef. 31440, 31485, 30126.

---

* * *

Esimene partii odawat
kristalli
kohale jõudnud, seetõttu müüme alandatud hinnaga
Aug. Amos
TALLINN, PÄRNU MNT 10.

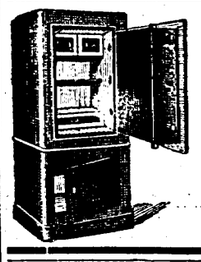

Kassakapi- ja kaalutöö
L. Mölle
TALLINN, NUNNE 8, TEL. 4
soovitab tugeva ehitu
tule- ja vargakindl
kassakapp

Soovin üle võtta
nüüd wõi tulewikus Tallinnas ja Ta
hästi sisseõõtatud
toiduainetekauplus wõi pagariäri
ühes kaubaga wõi ilma.
Teatada: R. Sild, Wäike-Tähe 5, Te

Angereister kauft:

Alte Münzen, russ. Orden: Vladimir, Anna e.t.c
Medaillien, russ. Heiligenbilder (Icona), alte S
bersachen u. goldene Dahmenuhren (mit Schlü
sel aufziehbare), auch kaputte.

Angebote erbitte an d. Ex. d. „Päevaleht" unt
„R. 1228".

Soodsatel tingimustel müüa kats
veoautot
kandejõuga 2 ja 4 tonni.
Luha 4—8.

Müüa meesterahwa
sügispalitu
wähesemale kasvule
päeval kella 10—16
39—1,

KOHALE JÕUDNUD UUS

PACKARD '6' ja '8'

silindrilised

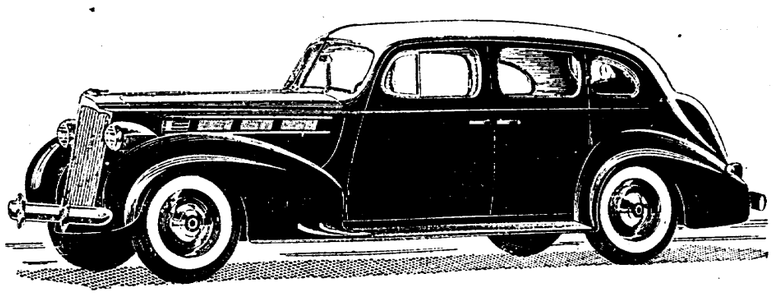

AINUESINDAJA **J. PUHK & POJAD** TALLINNAS
PÕHJA PST. 19. TEL. 416-40.

Uuendage aegsasti

PÄEVALEHE

tellimi
1. veebr. s.

Tallinna Eesti Kirjastus-Ühistule trükk

Kino „KUNGLA"
Pärnu m. 41. Algus kl. 5, pühap. kl. 1.

ESIETENDUS!
Esimest korda Tallinnas!
„Ball Metropolis"
Muusikaline film tulvil meeltliigutavat röömujoovastust! Üllatav näitlejate koosseis!
Heinrich George, Viktoria von Ballasko, Heinz von Cleve, Elsa Wagner, Ursula Weizbach ja t.
Muusika
Walter Kollo
2) Mitmekesine lisaeeskava.

Kino SKANDIA Wiru t. 10.
„Armastuse maa"
Lugu kuningast ja tema teisikust, tulvil võimsat armastust ja paeluvat muusikat. Üliroikestl lopsakat ja teravmeelset huumorit. Kuulsa **Reinhold Schünzeli** lavastus
Peaosis **Gusti Huber, Oscar Sima, Albert Matterstock**
Lisaks: MÕNED HUVITAVAD LUHIFILMID.

„Saturn" Saali 2.
PÜHAPÄEVAL VIIMAST PÄEVA PARIM KAHEKORDNE EESKAVA LINAL JA LAVALL. JOHN WAYNE PÕNEVAS SEIKLUSFILMIS „KALLALETUNG KALIFORNIA EKSPRESSILE"
II. VÄRVILINE SUURFILM „TEMPLITANTSITAR".
LAVAL üldise tunnustuse võitnud võlukunstnik ALEKSANDER DE-KASTROZZA VÕÖRUSETENDUSED.

KINOTEATER **„SKALA"** Wabriku tän. 8
Miljonite lemmik **Shirley Temple** oma viimases mitmekesisemas muusikalises suurfilmis **„Väike Eva".**
II. **Mitmekesine lisaeeskava.**
Nähtelaval musikaalsed klounid **GLO-GLO.**

KARL HAUPT Sadulsepa-, peennahaõppetöökoja kauplused
TALLINNAS, Harju 39, telef. 412-19
TARTUS, Võidu 1, telef. 14-31
Inventuurmüügi lõpul müün järelejäänud inventuurkaubad **teiskordse 25% hinnaalandusega.**

ESTONIA
VALGE SAAL
Viimaseid päevi jaanuarikuu eeskava.
Esinevad grotesktantsijate duo
2 RODIN'S
ALJA NIKOLAJEVA
2 parterrakrobaati
vennad
SIHVERS
Alumisel korral
mängib igal õhtul kella ½9—½1
NAISORKESTER
algupärasels rahvarõivais.
Pühapäeviti lõunakontsert kella 2—4

Sihtasutis „Hipodroom"
Tallinna Hipodroomil
Paldiski mnt. 50. Telef. 435-06.
Traavivõistlused
pühap., 30. jaanuaril, kl. 12 lõunal
EINELAUD MUUSIKA
Pääsmed 2 kr., 1 kr. ja 50 s.

LOUIS GRISEL

ÖÖLOKAAL
„DANCING-PARIS"
Tallinnas, Müürivahe 2.
Igal pühapäeval
VEINIÕHTU
kella 7—9
Kabaree, muusika, tants.
LAUPÄEVAL SUUR
KABAREE.

Autosõidutee
Tammemäe restorani
on lumest vaba.
Tel. 478-85/23-d.

Lahkhelid Jaapani sõjawäes

Osa tegevväest tahab vaenuliku tegevuse lõpetamist. — Kardetakse komplikatsioone N. Venega

Tokio valmistub pikemaks sõjaks

Tokio, 28. 1. (ETA) (Havas) Jaapani sõjaminister kindral Sugijama on awaldanud deklaratsiooni, milles ta nõnab, et kogu sõjawägi suurendaks tunduwalt oma jõupingutusi, et saawutada neid eesmärke, mis Jaapan on püstitanud. Ühtlasi ta nõnab kõigi wajaliste ettewalmistuste tegemist, et Jaapan wõiks wastu pidada pikale sõjale.

Siinsels hästiinformeeritud ringkonnis arwatakse, et Sugijama on awaldanud deklaratsiooni seepärast, et lämmatada tendentsi, mis sihib sellele, et lõpetataks waenulik tegewus Hiinas ja alustataks läbirääkimisi marssal Tschiang kai-schekiga. Selleset tendentsist on haaratud osa sõjawäge, eriti aga see, kes opereerib Kesk-Hiinas. Selle tendentsi joodustawaks argumendiks on, et Hiina-Jaapani sõja tagajärjel wõiwad tekkida uued komplikatsioonid, eriti Nõukogude Liiduga. Seepärast Jaapan ei tohi oma sõjajõude laiali paisata Hiina laialdastele maa-aladele. Wastasel korral kaswaks Nõukogude relwastus palju kiiremini kui Jaapani oma.

Sugijama deklaratsioonist selgub, et on kawatsusel reorganiseerida Jaapani sõjawäge ühenduses waenuliku tegewuse pikalewenimisega. Ühtlasi peetakse hädawajalikuks asutada suuri garnisone okupeeritud piirkonnis.

Schanghai, 28. 1. (ETA) (Havas) Jaapani sõjawäe esindaja seletas ajakirjanduselle, et Hiina wägede sõjalised operatsioonid näitawad, et paljudel rintidel nad on wõtnud tarwitusele partisaanisõja taktika. Hiina wäeosad, mis ründawad Jaapani wägesid, koosnewad 200—1500 sõdurist. Umbes farnase wäeosaga Hiinlased ründasid 26. jaanuaril jaapanlasi Wuhu lähedal. Ent nad löödi tagasi raskete kaotustega.

Genf ei saa aidata Hiinat

Genf, 28. 1. (ETA) (DNB) Prantsuse wälisministril Delbosil, Nõukogude Liidu wäliskomissaril Litwinowil ja Hiina esindajal Wellington Kool oli reedel enne lõunat ühine läbirääkimine Hiina-Jaapani konflikti üle. Nähtawasti arutati sel nõupidamisel ainult Rahwasteliidu protesdunrikõsimusi selle konflikti puhtes. Wellington Koo oli oma neljapäewases kõnes korranud Hiina wanu nõudmisi. Neid nõudmisi on Litwinow reedel täielikult toetanud. Ent on täiesti wõimata, et siin selles asjas mingisugusei otsuseid tehtaks. Pealegi on Genfis praegu esindatud ainult osa neid riike, kes juba Brüsseli konwerentsil konstateerisid, et selles asjas ei saa mingit aktsiooni ette wõtta.

Eesti esindajad lahkusid Balti pressiliidust

Balti pressiliidu Eesti rahwuskomitee on otsustanud lahkuda Balti pressiliidust, selle üle ei ole weel Eesti Ajakirjanike Liidu juhatust ametlikult informeeritud. Mainitud rahwuskomitee walitakse EAL'i peakoosoleku poolt.

*

Misfugustel põhjustel Eesti rahwuskomitee on otsustanud lahkuda Balti pressiliidust, selle üle ei ole weel Eesti Ajakirjanike Liidu juhatust ametlikult informeeritud. Mainitud rahwuskomitee walitakse EAL'i peakoosoleku poolt.

Autasu Anton Hansen-Tammsaarele

tema 60. sünnipäeva puhul

Haridusministri ettepanekul wabariigi walitsus otsustas määrata Eesti kultuurkapitali wabariigi walitsuse osas walitsuse käsutusse kuuluwast summast kirjanik Anton Hansen-Tammsaarele tema 60. sünnipäeva puhul autasuna 1000 krooni.

Eesti kultuurkapitali 1937./38. a. 2. poolaasta eelarwe koostamisel kustutati kirjanik A. Hansen-Tammsaarele autasuna ettenähtud summa 360 krooni, sest 1. kategooria toetuste suurenemisega tõusis kirjanduse sihtkapitali eelarwe üle kindlaksmääratud normi. Sel puhul pidas kultuurkapitali nõukogu soowitawaks esineda A. H. Tammsaare juubelipäewaks wabariigi walitsusele eriettepanekuga temale 1000 krooni autasu määramiseks. Niiid on see soow teostamist leidnud.

Vandenõu Stalini vastu?

Vangistatud proletariaadi diviisi 37 ohvitseri. — Tschekist Peters hukatud

„Königsberger Allgemeine Zeitung" teatab sensatsioonilisest wandenõust, mis on paljastatud Moskwas. On areteeritud proletariaadi diwiisi 37 nooremat ohwitseri, kes kawatsenud tappa Stalini. Nende käitumine äratanud ammugi salagaentide kahtlust, kuid puudusid tõendused. Lõppeks käinud ühel agendil korda wõita ühe noorema ohwitseri usaldust ning ta wõetud wandeseltslaste hulka. Nii käinud korda paljastada wandeseltslaste kawatusi. Kõiki wangistatuid ootab surmanuhtlus.

„Politikeni" Warssawi kirjasaatja teatab Moskwast, et kolm päewa tagasi on tuntud tschekist Peters mõisetud surma ja kohe pärast kohtuotsust maha lastud.

Mainitud lehe kirjasaatja kinnitab, et punaarmee poliitilise walitsuse ülem Mehlis on otsustanud saata laiali kõik punawäe kommunistlikud rakukesed, mille järele walitakse uued. Mehlis nõuab walimistel suurimat ettewaatust, et rakukestesse ei pääseks „rahwawaenlased".

Eesti Berliini käsitöönäitusele

Jookswal aastal 28. maist kuni 28. juunini peetakse Berliinis „Rahwuswaheline käsitöönäitus", millest wõtab osa ka Eesti oma wäljapanekutega. Eesti wäljapanekute walikul seatakse põhimõtteks kaks nõuet: wäljapanekud kandku Eesti omapära ja Eesti töö näidaku kõrget töötehnika- ning ilutaset.

Prantsuse rahvasaadikud nõuavad palgakõrgendust

Pariis, 28. 1. (ETA) (DNB) Prantsuse rahwasaadikud on otsustanud nõuda palgakõrgendust. Frangi ümberwääristamise tagajärjel nad nõuawad senise 60.000 frangi asemel aastas 80.000 franki. Saadikutekoja kuluaarides seletatakse, et läbirääkimised sellekohase seadusemõnõu üle peetakse tulewal teisipäewal.

12-kiloline havi jäi noota

Tartumaal, Pangodi järwes, mis omal ajal oli harulduselt kala- ja wähirikas, teostati paari aasta tagant talinooda-püüki. Järwerentnike-talupidajate saak ojutus üsna heaks, mis oli tõenduseks, et järwes on kalad hakanud hoogsalt sigimema, kuna omaaegsele rööwpüügile on panduid piir. Seekordne saagi wäärtus tõusis üle 1000 krooni. Noota sattus ka üks 12-kiloline hawi.

Bulgaaria kriis lahendati

Sofia, 28. 1. (ETA) (DNB) Bulgaaria peaminister Kusseiwanow wõeti täna audientsile kuningas Borisi poolt. Pärast lahkumist kuninga juurest Kusseiwanow teletas, et lahkunud kaubandusministri Barowi asemele on nimetatud kaubandusministriks direktor Nikeworow.

Selle nimetamisega paistab walitsuse osaline ümbermoodustamine lõpetatud olewat. Siinsels poliitilisis ringkonnis oldakse arwamisel, et lahkhelid üksikute ministrite wahel ei ole weel lõppenud. Arwatakse, et praegune walitsus teostab parlamendiwalimisi märtsikuus. Pärast parlamendiwalimisi ajub tüürile teine walitsus, üteldakse jamadest ringkonnist.

Loodetav ilm

pühapäewal, 30. jaanuaril:

Merel kõwa kuu tormiseid, maal kõwa lõuna- ja edelatuuli. Pilwes, sombane ja sademeid. Sõõji tuisku ja kerge kiilm, päewal sula.

5 kandidaati tühistatud

Walimiste peakomitee astus reedel, 28. jaanuaril, kell 8 õhtul kokku, et läbi waatama hakata Riigiwolikogu liikme-kandidaatide esituskirju, kas need wastawad seaduse nõuetele. Reedeõhtusel koosolekul saadi läbi waadata materjalid esimese 25 walimisringkonna kohta (wiimane ringkond kaasa arwatud). Nendes ringkondades esinewate kandidaatide esitamiskirjad tunnistati seaduslikeks, wälja arwatud 3-das ringkonnas ühe kandidaadi, 5-das ringkonnas ühe kandidaadi, 17-das ringkonnas ühe kandidaadi, 22-ses ringkonnas ühe kandidaadi ja 25-das ringkonnas ühe kandidaadi kohta.

Walimiste peakomitee jatkas materjalide läbiwaatamist koosolekul, mis algas täna, laupäewal, kell 12 päewal.

Walimisseaduste rikkumise süüteod

walimisseadustest kriminaalseadustikku

Wabariigi walitsuse koosolekul 28. sk. waadati läbi ja antakse riigihoidja dekreedina kriminaalseadustiku muutmise seadus, mis sisaldab karistuseeskirju walimiste ja rahwahäältelamise wastu toime pandud süütegude kohta. Täiendatud eeskirjad olid waremalt aegadel paigutatud wastawatesse walimisseadustesse. Rahwuskogus walimisseadust arutades arwati aga otstarbekohasemaks need walimisseadustest wälja jätta ja sisse wõtta kriminaalseadustikku, kus leiduwad ka kõik teised süütegude kohta käiwad karistuseeskirjad. Kriminaalseduse muutmisega ongi see soow nüüd teostamist leidnud.

Inglased nõuawad „Jussi" ja „Pomaroni" Franco käest wälja

Laevad jäid Ceuta pommitamisel vigastamata

Läinud nädala lõpul Gibraltari väinas Franco sõjalaevade poolt kinni võetud ja Hispaania-Maroko sõjasadamasse Ceutasse viidud Eesti aurikud, Nelberg-Inkapööli „Juss" ja Jakobsoni „Pomaron", viibivad veel tänaseni seal. Vähemalt pole weel nende kapteneilt saabunud laeva omanikele mingisugust teadet aurikute vabakslaskmise kohta.

Küll on aga Inglise konsul Ceutas juba astunud sealsete võimude ees samme laevade vabakslaskmiseks.

Mõlemad aurikud on praegu ajalepingul inglaste käes. Ka laevalaadungid — süsi Inglismaalt Barcelonasse — on inglaste oma. Seepärast inglased ongi laevade saatusest väga huvitatud ja nõuavad nad Franco meestelt välja.

Laevade omanikud on ka olnud telefonilises ühenduses oma Londoni maakleriga. See omakorda on pärinud Gibraltari kaudu teateid Ceutast. Ning neist selgub, et

„Juss" ja „Pomaron" viibisid sel ajal küll kinnipeetuna Ceuta sadamas, kui Hispaania valitsuse lennukid teostasid seal ägeda pommitusretke. Kuid Eesti laevad ja nende meeskonnad on õnneks jäänud sellest hävitavast rahest puudutamata.

ühtlasi on teada, et Ceutas on kinni mitte üksnes need Eesti aurikud, vaid ka mitmed Greeka, Inglise ja teistegi riikide omad, nagu neid sinna läbiotsimiseks on viinud Franco sõjalaevad. Londonist on Eesti laevade omanikele teatatud, et „Jussi" ja „Pomaroni" vabastamist pidi olema oodata kõige lähemal ajal, kuna ju nende laadungis ei leiduvat midagi keelatut.

Edasi on teada, et pommitamisretke ajal Ceuta sadamas on küll rünnatud laevugi kuid ainult Franco sõjaväe-transporte, kus juures on surma saanud 165 sõdurit.

Nii „Jussi" kui ka „Pomaroni" meeskonnas on kummaski 18 meest — kaptenist kuni kokapoisini — kõik eestlased.

„Jussi" suurus on 2600 ja „Pomaroni" suurus 2900 reg.-tonni. Nad liiguvad Inglismaa ja Vahemere sadamate vahet juba pikemat aega.

Wenelased puhastawad piiriäärse elanikest

Piirikaitse tööde tõttu Peipsi ääres tühjendati suur vene küla ja elanikud saadeti südamaale

Nõukogude Wene wõimud jatkawad suure järjekindlusega Eesti piiri ääres asetsewate küladelikwideerimist. Elanike südamaale saatmist ja majapidamiste lõpetamist teostatakse niiid juba ka Peipsi järwe piirkonnas. Otse Eesti piiri läheduses asetseb suur Podkustowje küla, kus asetses weel möödunud sügisel kolhoos. Podkustowje küla on saadetud hiljuti kõik elanikud minema. Elanike südamaale saatmine on teostatud saladuskatte all ja seda ei märgatud isegi Kuritscheki küla, mis asetseb Eesti territooriumil, otse piirijoone juures.

Ilmselt on Podkustowje küla wiidud kaasa kõik seal elanud taluinimeste waranduse. Paljude majadel on lööd aknad laudadega kinni. On arwata, et wenelased lammutawad tühjad taluhooned, nagu on seda tehtud mujal Eesti piiri läheduses, kus wenelased on juba waremalt likwideerinud küla.

Täpselt on muidugi teadmata, mispärast wenelased puhastawad Eesti piiriäärse maariba elanikest, kuid wõib arwata, et see on tingitud piirikaitse tööde tõttu, mida tehakse juba pikemat aega.

Esimene samm asumaade tagasiandmiseks

Hinnanguid van Zeelandi kavale

Brüssel, 28. 1. (ETA) (DNB) Van Zeelandi majandusarunnet kommenteeritakse ainult wäheste lehtede poolt. „Libre Belgique" arwab, et ei tohi teha illusioone Van Zeelandi ettepanekute kiire teostamise kohta, kuigi need ettepanekud on isendaft praktilised. Mis puutub Van Zeelandi teatawatesse seletustesse wääringupoliitika kohta, siis paistab olewat selge, et Van Zeeland on seejuures mõtelnud Saksamaale ja Itaaliale. Suure tähelepanuga tuleb ära oodata, kuidas need maad ise sellele reageerivad. Põnewusega tuleb oodata ka n.-n. wõlausaldajate-maade — Inglismaa ja Prantsusmaa — seisukohawõtmist. Kindlasti nõuawad need maad poliitilist laadi tagatisi. Mis puutub Van Zeeland i asumaade-ettepanekutesse, siis on wõimalik, et need ettepanekud tähendawad esimest sammu asumaade tagasiandmiseks Saksamaale.

„Independenne Belge" nimetab Van Zeelandi majandusarunnet „lootusekiireks praeguses korralageduses."

Hamburg, 28. 1. (ETA) (DNB) „Hamburger Fremdenblatt" kirjutab Van Zeelandi plaani kohta nõnusens: See plaan ei tee esialgu seisukohawõtmist Saksamaa poolt tarwilikuks, sest Saksa walitsus ei ole oja wõtnud selle plaani walmistamisest. Siin eelistatakse esialgu ootama jääda, et näha, kuidas plaani algatajad ise astuwad selles sisalduwatele ettepanekutele käiku andma.

Haag, 28. 1. (ETA) (Reuter) Kommenteerides Van Zeelandi arunnet, Hollandi peaminister Colijn teletas, et Van Zeelandi soowitused ei sisalda mingisugusei uusi ideid. Kui maailm nõustub Van Zeelandi soowiawaldusi wastu wõtma, siis wõidakse tõesti loota seisukorra paranemist maailmas.

Washington, 28. 1. (ETA) (Reuter) Reedesel pressikonwerentsil president Roosevelt teletas, et temal ei ole midagi ütelda Van Zeelandi arunande kohta.

Berliin, 28. 1. (ETA) (Havas) Kuulub, et enne weehrnaritum keltpaita ei ole oodata mingit Saksamaa ametlikku seletust Van Zeelandi arunande kohta. Berliini poliitilisist ringkonnist seletatakse, et Saksamaa soowid ja nõudmised on juba korduwalt teatawaks tehtud, ja et Saksamaa nõuab ka asumaadetüsimuse lahendamist.

Raudteelt leiti mehe laip

Eile õhtul kella 8 paigu leidis raudtee remondi tööline Otto Kiisel Keila ja Klooga jaamade wahel raudteeroobastel lamamas tundmata mehe laiba. Kelles hiljem taskust leitud dokumentide järele tunnistati ära Riisipere alewi elanik, 58-a. Nicklai Meier. Laip toimetati Keila jaama, kus selle waatas üle kohalik raudteearst. Mingisuguseid wägiwalla tundemärke laiba juurest ei leitud, kuid arsti ei õnnestunud wälisel waatlusel selgitada ka surma põhjust.

Juurdlusega selgus, et Meier oli tahtnud Keilasse jõita oma kodukohta Riisiperre. Eksikombel sattunud ta aga Paldiski rongile, millelt esimesel peatuskohal maha tulnud ja alustanud jala teekonda tagasi Keilasse. Küirest kõndimisest ja ärritusest tingituna täbatada aga tõenäolisult südamerabandus, kuna ta wirem oli põdenud südamehaigust.

Meieri surma lõplikud põhjused loodetakse selgitada lahkamisel.

Merel tugev torm

Täna walitseb merel tugew torm. Tuule kiirus tõusis hommikul kohati üle 9 palli, kuid juures aga barometeer weelgi näitab langu. Tuule suund on meile soodus, mistõttu jää kaotab Soome randa, tekitades seal wähemalt tõna üsna tõsiseid raskusi.

Saadik kutsuti ära

Moskva-Rumeenia suhted ei katke

Moskwa, 28. 1. (ETA) (Havas) Kuulub, et Rumeenia saadik Moskwas Ciuntu on tagasi kutsutud Bukaresti. Ta lahkuwat Moskwast weehrnarikuus. Teatawasti Nõukogude Liidu saadik Bukarestis Ostrowski kutsuti hiljuti oma kohalt ära. Wälismaal levinud kuulduste järele on Ostrowski oma kohalt ära kutsutud poliitilise orientatsiooni muutmise pärast Rumeenias. Olgu kuidas on, kuid paistab, et Rumeenia ja Nõukogude Liit ei katkesta diplomaatilikke suhteid, sest mõlema maa asjaajajad jäänud Moskwasse ja Bukaresti.

Vaestemajas põles ära 10 inimest

Helsingi, 28. 1. (ETA) Wiimaste teadete järele on Yläneemi waestemaja tulekahjus saanud surma 10 isikut.

Saksa riigipäev ei tule kokku

Hitler võttis tagasi kokkukutsumise otsuse

Berliin, 28. 1. (ETA) (Reuter) Nagu usaldusväärsest allikast kuuldub, on Hitler riigipäewa kokkukutsumise otsuse tagasi wõtnud. Järelikult ei tule riigipäew 30. jaanuaril mitte kokku. See otsus on suuresti üllatanud juhi lähemaid sõpru. Hitleri arwamine olewat, et riigipäew wõidakse kokku kutsuda ainult suurte kõnede pidamiseks wälispoliitiliste küsimuste üle. Praegune filmapilk ei olewat aga soodne niisuguste kõnede pidamiseks.

Berliin, 28. 1. (ETA) (Havas) Siin on lewinud kuulduseid, et ühenduses rahwusjotsialistliku wiienda aastapäewaga Hitler on otsustanud suunue Saksa rahwusliku aumärgi.

Juudi politseinik mõisteti surma

Jerusalem, 28. 1. (ETA) (Reuter) Haifas on täna surma mõistetud üks juudi politseinik, kes mõõdunud aasta septembrikuus oli tapnud ühe araablase-politseiniku.

TAMMSAARE

30. jaan. 1878. a. sündinud Anton Hansen-Tammsaare pühitseb homme oma kuuekümnendat sünnipäeva.

Kümme aastat tagasi kirjutas prof. G. Suits: „A. H. Tammsaare on just viiekümne eel jõudnud oma võimiste tipule, ja eks tohi meie „Tõe ja õiguse“ autorilt oodata veel uusi kaaluvaid lisaväärtusi.“

Kümme vahepeal möödunud aastat ei ole valmistanud ses ootuses pettumust. Vastuoksa, oleme saanud Tammsaarelt rohkemgi, kui heastparemast nõuda või oodata oleksime tohtinud. „Tõe ja õiguse“ tookord veel ilma järjenumbrita mainitud esimesele köitele on vahepeal lisandunud neli niisama raskelt kaaluvat köidet, millest üksi juba oleks rikkalikult piisanud kümne loomisaasta sisustuseks. Kuid selle oma suurima töö katuse alla viimise järele on Tammsaarel jatkunud aega ja loomingu-pinget veel iseseisvateks romaaniköideteks „Elu ja armastus“, „Ma armastasin sakslast“ ja satiiriliseks draamateoseks „Kuningal on külm“.

Pole muidugi juttugi sellest, et keegi võiks pidada pidupäevaviisakuseks, kui ütleme, et Tammsaare on suurimaid eesti prosaiste, kes tänini meie kirjanduspõldu on kultiveerinud. Iga järjekordse „Tõe ja õiguse“ köite ilmumise puhul on ikka jälle kinnitatud, et vastava aasta proosatoodangus on au- ja esikoht olnud Tammsaare käes. Ning hoopis erinevaidki maitsesuundi jälgivate arvustajate üksmeel Tammsaare tunnustaval hindamisel on olnud tunduvalt suurem harilikust.

Eesti kirjanike selle põlvkonna elutöö hindamisel, kes koos Tammsaarega hakkab jõudma küpsetesse sügisaastatesse, saab üldiselt võimalikuks enam-vähem absoluutsete mõõdupuude rakendamine. Liialdus oleks küll väita, et eesti kirjandusloo varasemadki ajad ei sisaldaks mõningaid võite tähistavaid lehekülgi. Kuid rikkaks, mitmekülgseks ja kõiki elu väärtusi kajastavaks, ütelgem ühesõnaga — täisealiseks on eesti kirjandus saanud siiski viimase paarikümne aastaga. Seda küpsemisprotsessi toitva energia allikate hulgas on raskelt kaaluv koht A. H. Tammsaarel. Katsugem üht negatiivset tõestust: kujutelgem hetkeks, kui palju oleks eesti kirjandus väesem, kui tõmbaksime sealt maha „Tõe ja õiguse“!

„Tõde ja õigus“. On kahtlemata oma õigus ka nendel kirjandusloolastel, kes hoiatavad selle eest, et Tammsaaret ei hinnataks ainult tema ulatuslike mõõdetega suur-romaani põhjal. Kes tahaks salata tema varemate novellide võlu, kes tema paari dramaatilise teose väärtust? Aga: laiemates austajate ja harrastajate ringides on lahutamatult Tammsaare nimega seotud ikkagi eeskätt „Tõde ja õigus“. Ning viimane seisukoht pole hoopiski põhjendamatu.

Ilma et tarvitseksime Tammsaare varasemaid teoseid halvustavalt nimetada ainult etüüdideks tema suurteose jaoks, võime siiski konstateerida, et „Tõele ja õigusele“ eelnenud Tammsaare teostes tagajärjekalt on võimalik otsida suuremat osa tähtsamaid motiive, mis „Tões ja õiguses“ leiavad oma lõpliku filosoofiliselt läbivalgustatud kuju. Ja autori kesksele teosele järgnenud raamatud on täienduseks probleemiarenduste juure, mis ka kolmetuhande-leheküljelisse romaani küllaldase üksikasjalikkusega polnud mahutatavad. Pole põhjust keelata tunnustust ka Tammsaare lühematele teostele. Kuid Tammsaare vaimu tema mitmekülgsuses õpime tundma kõigepealt ikkagi „Tões ja õiguses“. Toetugem käesolevais ridades siis ikkagi just sellele teosele.

Tammsaare on psühholoog ja filosoof. Tema realistlikult ehedad kujud — neid võib vaadelda muidugi ka kui otseseid väärtusi. Aga realistlik inimeste ja olude kirjeldus pole tema ainsam eesmärk. Ta peab vaatama inimestesse ja asjadesse ning neid mõtestama. Ta ei tee küll ehk nõnda, et ta ennakult valmis võetud ideoloogilistele seisukohtadele hakkaks otsima ümbritsevast elust tõendeid, mis kinnitaksid kord omaks võetud seisukohti. Ta pigemini uurib elu sellisena nagu ta on ja teeb oma psühholoogilised, bioloogilised, eetilised ja sotsiaaleetilised järeldused objektiivselt korjatud materjali najal. Tema filosoofilised tulemused on tunduvalt pessimistliku üldlaadiga, aga kes saaks asja ausalt võttes keelata paljuvaadelnud, paljukogenud ja elule tema mitmekülgsuses head mõtet otsinud mõtlejale keelata mõnegi pettumuse kurbust, omapärast „valu-filosoofiat“ ja kogujaliku „tühja-töö ning vaimu närimise“ motiivile lähedale jõudmist? Elu tõelisest palest mööda vaatamine ega iga hinna eest idealiseeriv pahede kinnikatmine pole Tammsaarel kombeks. Sümboliseerib sedagi hoiakut deviis „Tõde ja õigus“. Sellest hoolimata mõjub Tammsaare idealistina, mis veel kord tõendab, et ainult väiksemad vaimud vajavad opereerimist idealiseerivate petteloorideega, mida ei tarvitse kasutada suured meistrid.

Tammsaare tunnustus ei toetu sugugi ainult kirjandushindajate kriitikale. Teame väga hästi, et ta on vahest populaarsem kui ükski teine meie kirjanik ka kõige lihtsamate kirjandusharrastajate laiemates ringides. „Tõde ja õigus“ on pikka aega olnud meie avalike raamatukogude loetavaimaks raamatuks. Milles peitub selle populaarsuse saladus?

Tammsaare pakub igale midagi! Ta ei kirjuta oma teoseid ainult mingi ühekülgse väärtuse otsijaile. Tema teosed pole kirjutatud ainult esteetidele, aga ka mitte ainult faabulapõnevust ja primitiivsemat tundmuslikku elamust otsijaile. Mõlemad leiavad oma osa, ning üks ei sega teist. Kuid samuti ei lase Tammsaare tühjalt lahkuda neid, kes kirjanduslikust teosest otsivad õiget olude ja aja kujutust, teiste sõnadega, teadmuslikku materjali. Taluelu läinud sajandi lõpul, sajandi algus ja 1905. aasta ühiskondlikud tormipuhangud, iseseisvusaegne linnakodanlus — kui palju eredaid pilte ja kommentaare! Ma ütlesin: kommentaare. Jah, Tammsaare ei lüki oma miljööpilte ja tegelastekujusid ritta niisamamuidu. Ta peab nendest ka ise rääkima, nende üle filosofeerima. Ned on need kuulsad Tammsaarele omaseks kinnistatud „targutused“. Nende kohta on öeldud, et nad „lõdvendavad kompositsiooni“ ning „takistavad tegevuse sirgjoonelist arengut“. Hüva. Olgu nii. Aga kui nad siiski on huvitavad? Ja kolmetuhande-leheküljelises teoses ka nende kiuste siiski proportsioonitunde puudumise muljest rääkida ei saa?

Mitmekülgsus, materjali rikkus ja kuustiliste mõjukomponentide ühtjas rakendus — see on, mis Tammsaare teosed igale kõnelema paneb. Esteedile ja realismi hindajale, ideoloogile parempoolse ja pahempoolse kallakuga, haritlasele ja lihtsale mehele. Tammsaaret lugedes ja elu oma silmade eest mööda libiseda lastes võib igaüks vaadata elu nii sügavatesse kihtidesse nagu ta tahab ja nagu ta suudab. Leiab see rahuldust, kellele piisab vaid elu pealispinna vaatlusest, aga ka hingeelu sügavustesse vaadata soovija ei pettu.

Tammsaare selja taga on kuuskümmend aastat elu ja nelikümmend aastat kirjanikutööd. Nii tema teoste hulk kui ka väärtus, kvantiteet kui ka kvaliteet on selline, et pole vähimatki õigust nõuda enamat. Aga, arvestades seda, et tõeliste sõnakunsti teoste loomine enne kõ[illegible] elukogemusi, mida an[illegible] ärgu keeldagu väljenda[illegible] mise aastakümne möö[illegible] kida Tammsaare uutes[illegible] jastuksid autori uue[illegible] kogemused ja seisukoh[illegible] kunstilises küpsuses, [illegible] ma teoseid viimase kü[illegible]

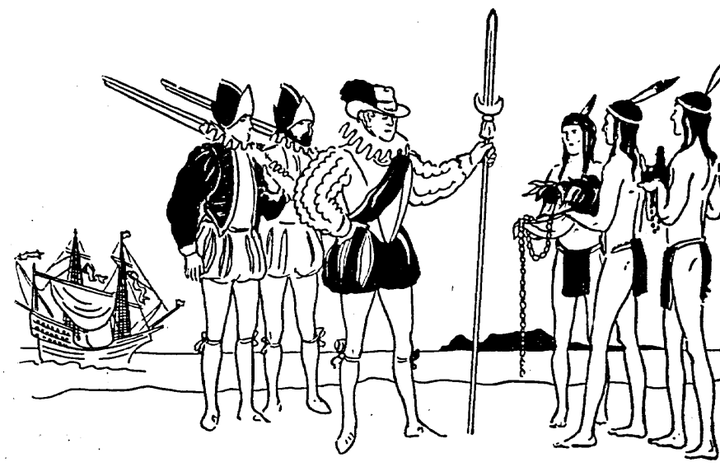

1492 aas[illegible]

tutvunesid eurooplased esimest korda tubakaga. Kui Christoph Kolumbus oma kaaslastega Ameerikasse tuli, võeti neid pärismaalaste poolt suurte auavalduste ja kingitustega vastu. Muu hulgas toodi neile ka palju kuivatatud, omapärase aroomiga lehti, millistega eurooplased aga midagi ei osanud peale hakata.

Meie ajal aga suitsetab kogu[illegible] ilm. Ka meil Eestis on viimis[illegible] tubakatööstus, mis valmista[illegible] naseid väärtuslike saadusi[illegible] paberossid

ORIENT
Maret

ILMUS: ILMUS:

Eesti Rahvaleksikon
2. vihk

O.-Ü. „Noor-Eesti Kirjastuse“ väljaandel ilmuv suur üheköiteline „Eesti Rahvaleksikon“ sisaldab umbes 30.000 sõnaseletust üle 1000 leheküljel (2000 veerul), rohkete piltidega ja tabelitega.

Teos ilmub vihkude kaupa, iga vihk vähemalt 100 lk.

„Eesti Rahvaleksikon“ on täiuslikum rahvaentsüklopeedia, täites seejuures täiel määral ka biograafilise leksikoni, võõrsõnade sõnastiku, õigekeelsuse-sõnastiku, kohanimede ja uute eesnimede käsiraamatu ülesandeid.

„Eesti Rahvaleksikoni“ püüdeks on esitada laiemale haritlaskonnale ning kultuurihuvilistele rahvakihtidele esijoones vajalikku teadmetevara kokkusurutud kujul ühes ning ainukeses teoses, püüdes seega olla kõige praktilisemaks teadmeteoseks neile, kellele mitme käsiraamatu omandamine teeks majanduslikke raskusi

Tutvuge „Eesti Rahvaleksikoni“ seletuste lihtsuse ja selgusega. Tutvuge „Eesti Rahvaleksikoni“ pildirikkuse ja väärtusega.

II vihk sisaldab 96 lk. teksti, 4 kriittahvlit, 5 mitmevärvilist kaarti, tekstis 48 joonist ja 21 pilti; tahvleil lisaks 15 pilti.

„Eesti Rahvaleksikoni“ I vihu ilmumise puhul kirjutasid arvustajad:

„Arvestades „Eesti Rahvaleksikoni“ suurt materjali hulka, selget ja lihtsat käsitamisviisi ning sõnastust ja hinna odavust, võib loota, et see raamat leiab asukoha kõikjale, kel pole võimalust hankida endale suurt hulka mitmesuguseid kalleid teatmeteoseid. Temas seletatud sõnust piisab igapäevaseks tarvitamiseks nii algkooli kui ka kõrgema haridusega isikuile.“

A. T(iitsm)aa, „Postimees“, 26. okt. 1937. a.

„Raamatuil, mida reklaamitakse rahva-väljaannetena, sageli ei ole mingit väärtust: nad on kas valesti tõlgitud või hooletult maha kirjutatud. Eestis õnneks on täpsuse nõue rahvaraamatutelt üha täiuslikumalt maksvusele pääsemas ning täna on võimalik nentida üht väljaannet rahvaraamatu kõiki võimalikke voorusi tõsiselt taotlevat. See on „Eesti Rahvaleksikon“, mille 1. vihk äsja ilmus. Inimene, kes selle teose hoolsasti läbi lugenud, nii et ta võib väita ennast selle sisu hästi tundvat, ei tarvitse olla väga mures oma üldhariduse pärast. Suurest entsüklopeediast minna üldharidust hankima on veidi tülikas ning ebamugav, ent lühikest sõnaraamatut, nagu käesolevat, on mõtet nimelt kaanest kaaneni uurida.“

A. R(aun). „Meie Maa“, 9. okt. 1937. a.

Tellinud „Eesti Rahvaleksikoni“, olete muretsenud enesele parima nõuandja kõigil teaduse aladel.

SOODUSTATUD EELTELLIMISHIND KR. 9.—. Tellimised adresseerida O.-Ü. „Noor-Eesti Kirjastus“ Tartus, Gustav-Adolfi 8. Posti jooksev arve nr. 2232.

LASKSIME MÜÜGILE
värskendava marmelaadisisuga
uudiskompveki
HONOLULU
Nõudke kõikjalt! Nõudke kõikjalt!
JINOVKER

Tungivalt pakutakse igasuguseid raadioaparaate, kuid nii meeldivaid ja häid aparaate kui
SIERA
saate ainult meilt. Need suurepärased moodsad 5-lambil.
SUPERID
maksavad ainult
Kr. 235.—
soodsa osamaksuga
Sellepärast raadioaparaadi ostjad tutvuge selle toreda riistaga ja Teie valile endale ainult

SIERA Radio
Need on saadaval ilma vahetaltajateta ainult meilt ja meie osakondadest ja esindustest.
„ESTO-MUUSIKA“
TALLINN, VIRU TAN. 2

LUMIVALG
PARIM PESEMISVAHEND

SUUR PAKK 20 ST.
VÄIKE PAKK 15 ST.

Miljonitejaga
Loosimistulemused
Esmaspäeval, 31. jaa[illegible] lehtede maksuinspektorile [illegible] päeval, pannakse weerlema[illegible] simise loosirattad. Loosimi[illegible] selle aja kestes loosirattad [illegible] wõidusedelit kogusummas [illegible] watud kaasa 50.000 kroo[illegible] 30.000 krooni suurune pr[illegible] nädala kestes teostub nii [illegible] tus saada miljonäriks. [illegible] wõidu-sendimiljoneid on se[illegible] Peale selle terwelt 81 wõit[illegible] neljakohase numbriga.
Kuna liikwel on sellise[illegible] arusaadaw ka huwi loosim[illegible] seda, „Päewaleht“ awaldab [illegible] terii lõpploosimise tulemus[illegible] likult, arwatud wälja wa[illegible] wõidud, mille wastu kelle[illegible] Klassiloterii mängijate rõh[illegible] gib loosimistulemusi — see[illegible] „Päewalehe“ kaudu.

Riiginõukogul[illegible]
„Seltskond[illegible]
Wabariigi walitsuse 28[illegible] selt lubatakse teedeministe[illegible] „Seltskondliku Majaga“ [illegible] ralt olewa Nia t. 12 asu[illegible] seks Riiginõukogu tarwita[illegible]

PIRITA
mõnusamaid vä[illegible]
RESTORA[illegible]
„RU[illegible]
Soojad hubase[illegible] eraldi sissekäigu[illegible]
BL[illegible]
Tel. 428-40
29

ILMUS:
„VABADUSSÕJA TÄHISTE[illegible]
SISUST:
2. Jalaväepolgu lahinguid Valga-Irboska raudtee vallutamiseks. — Põranda [illegible] — Suurtükivägi Pagari mõisa vallutamisel 16. jaanuaril 1919. a. — Ko[illegible] Taandumisel Mustveest Jõgevani. — Taandumisel Rägavere alt. — Meriõ[illegible] „Lembitul“ — Kurbmäng Pihkva rabades. — Tartu kommunistide si[illegible] kursiga. — Kahe tule vahel. — Tulekul Eesti rahvusväkke. — Saunask[illegible]
NUMBRI HIND 35 SENTI.
AVATUD TELLIMISTE VASTUVÕTMINE 1938. AA[illegible]
TELLIMISHIND aastaks Kr. 4.—; ½ aastaks Kr. 2.—; ¼ aas[illegible]
TELLIMISI VÕTAVAD VASTU KÕIK postinsutused, suuremad raamat[illegible]
Tallinn Viru 13—4. Üksiknumbrid müügil. Posti kaudu tellimistel [illegible]
ARVE Nr. 625.
„Vab. Täh.“ 1936. AASTAKÄIK — 3 NUMBRIT — HINNAGA KR. 1.[illegible]
KÄIK — 12 NUMBRIT — HINNAGA KR. 3.50 on veel piiratud arv[illegible]

Kandidaatide nimekirja waadeldes

Neid on 80 walimisringkonna peale 214. Wiimaste teadete järele langewad küll mõned wormiwigade tagajärjel reast wälja, kuid wäljalangewate arw ei tule wist wäga suur. Jääb ikkagi üle 200 kandidaadi. Nad seawad endid stardiwalmis. 24. ja 25. weebruar otsustawad.

Missugune pilt awaneb waatlejale kandidaatide nimekirjast?

Kogu arwu ei saa pidada suureks. Pärast sõelumist jääb waheſt keskmiselt 2½ kandidaati ringkonna peale. Kuid see on ainult keskmine arw. Tegelikult näeme aga paljudes walimisringkondades hoopis ebanormaalsemat pilti. Reas ringkondades — isegi maal — esineb 4—5 kandidaati. See on praeguse olukorra iseärasus. See on tingitud poliitiliste organisatsioonide puudumisest, õigemini nende tegewuse katkestamisest kaitseseisukorra ajaks. Kui peale rahwarinde oleks tegewuses olnud weel mõned teised organisatsioonid, oleks kandidaatide nimekirja üldpilt kahtlemata selgem saanud, wähemalt oleks see arwu poolest ühtlasem tulnud. Nüüd aga esineb rahwarinde kõrwal palju juhuslikke kandidaate; palju niisuguseid, kel taskus on olnud 250 kr. raha ja rinnus mõnesuguseid lootusi. Mõningaid nendest on lootused petnud juba esimesel käigul — nad pole saawutanud 150 soowitusallkirjagi! Peab arwama, et nendele kautsjoni kaotanuile lisaneb weebruari lõpuks weel üsna suur arw sama saatuse osalisi.

Isikuwalimise süsteemi hüwesid, mis meil nüüd esmakordselt ammunõutuna ja paljudest soowituna rakendamisele tuleb, ei lase eelseiswad walimised paljudes ringkondades just kandidaatide liigrohkuse pärast esile tulla. Hoopis ümberpöördult: Juba esimesed isikuwalimised toowad nähtawasti wäga piltlikult esile selle süsteemi puudulikud küljed.

Toome ühe näite: Wiie kandidaadiga walimisringkond. Walimisest wõtab osa 9600 häälediguslikku kodanikku sellest ringkonnast. Et kautsjonit tagasi saada, peab iga kandidaat saawutama ¼ äraantud häältest, käesolewal juhul 2400 häält. Oletame, et kandidaadid on kõik enam-wähem ühesuguse poolehoiu ja populariteediga. 4 kandidaati saawutawad à 1900 häält, kokku 7600 häält. Wiies kandidaat on suure propagandaga saanud 100 häält rohkem, see on ülejäänud 2000 häält. Tema kui kõige enam hääli saanud kandidaat loetakse walituks. Kautsjoni aga kaotawad kõik kandidaadid, ka see, kes walituks osutub, sest keegi neist pole saawutanud nõutawat neljandikku äraantud häältest!

Kuid weel reljeessemalt tuleks sel juhul ilmsiks enamuswalimise üks puudusi: Walimisringkonda läheb parlamendis esindama 2000 kodaniku kandidaat, kuna 7600 hääletamisest osawõtnut jääwad esindajast ilma. Kuna näit. Tallinna ja Nõmme 12 walimisringkonna peale on üldiselt esitatud wäga palju kandidaate, siis wõib juhtuda, et neid kahte linna esindawad tulewases riigiwolikogus hoopis suure wähemuse kandidaadid.

See nähtus on enamuswalimise üks suremaid puudusi. Kahjuks näib, et see puudus meie walimistel kohe esimesel korral terawalt esile kiyub tulema. Kuid, nagu tähendatud, on see tingitud meie praegusest erilisest olukorrast, mis järgmistel walimistel enam ei tarwitse kehtida. Siis saame ka näha isikuwalimise paremuji.

Et kandidaadid parlamendis siiski kodanike enamust esindaksid, on tarwis, et walimistel tubsisti kaalutaks, kellele hääl anda. Kui kõrwale jätta kõik muud momendid ja arwesse wõtta ainult kandidaadi tublidus ja wõimed, mida ta seni on suutnud üles näidata, siis pole wõimatu, et ka paljude kandidaatidega ringkondadest lähewad läbi tõesti enamuse kandidaadid. See oleneb hääletajaist, kellel niiöidsest walimistel lasub suurem waastutus kui kunagi warem.

*

Kandidaatide nimekirjadest paistab, et on esindatud wäga mitmesuguised endised woolud. Näib koguni, et on püütud wälja panna olemasolewaist õige paremad, mis ka isikuwalimise juures on paratamatu.

Rohkel arwul on esinemas ka „musi nägusid" poliitikataewas. Eriti rõõmustaw on näha, et noorem põlw on hästi esindatud. Nii „mutel nägudel" kui ka noortel tuleb enda tutwustamiseks muidugi palju jõudu pingutada, kuna „wana kaardiwäe" eest õõneleb nende minewiku-töö.

Kerge pole ka naistegelaste olukord. Kuna õõik 4 naiskandidaati on esitatud wäljaspool rahwarinnet, siis tuleb naistel tugewasti jõudu pingutada, et saawutada endistele riigikogude koosseisudele, kus ikka istus ka naiste esindajaid, wäärilisi naiste esinduist ka uues Riigiwolikogus. Arwuliselt on ju naiswaliiaid paiguti rohkemgi kui mehi. Naistegelaste isikut oleneb niiöid, kas nad suudawad meeskandidaatidega edukalt wõistelda.

Mud.

Piiramatu diktatuur Greekas

Rida end. juhtivaid poliitikuid saadeti sunniasumisele. — Väljasaadetute hulgas end. peaministe

Wiin, 28. 1. (ETA) (Reuter) Ateenast teatatakse, et Metaxase walitsus on Greekamaal piiramatu diktatuuri wälja kuulutanud. Ateena reedestes hommikulehtedes on awaldatud teadaanne, milles üteldakse, et walitsus tahab armutult karistada kõiki neid, kes püüawad õhutada rahutusi rahwa keskel.

Mõni päew tagasi endised Greeka wastasrinna juhid awaldasid proklamatsiooni, milles terawalt arwustatakse walitsuse majandus- ja rahanduspoliitikat, iseärasis aga walitsuse sisepoliitikat, ja kutsutakse rahwast ühinema liikumisega, mis taotleb suwerääniste õiguste tagasiwõitmist rahwale. Selle ütleskutse pärast on terwe rida endiseid juhtiwaid poliitikamehi mitmesugustele kangetele saartele suunatsusele saadetud. Wäljasaadetute hulgas on ka wabaameelsete juht Sophulis, endine peaminister Theodokis, edumeelsete juht Kaphandaris ja iseseiswate wabariiklaste juht Michalokopulos (endine Greeka wälisminister).

London, 28. 1. (ETA) (Reuter) Ametlikud Greeka ringkonnad Londonis kinnitawad teadet, mille järele terwe rida wastasrinna juhte on Ateenast wälja saadetud mässuliste lendlehtede levitamise pärast. Ent teade piiramatu diktatuuri wäljakuulutamisest peaminister Metaxase poolt üteldakse olewat liialdatud.

Pinewus kogu maailmas on kõrge

Neljandik maailmarahvastikust on segatud hävitavasse konflikti

Roosevelt nõuab relvastuste suurendamist

Washington, 28. 1. (ETA) (Reuter) President Roosevelt esines reedel kongressile läkitusega riigikaitse asjus. Seda läkitust oli oodatud suure põnewusega. Läkituse sissejuhatuses Roosevelt tuletab meele kõiki neid pingutusi, mis walitsus on teinud selleks, et leida teed relwastuse piiramiseks ja luua wähemalt wõimalusi maailma rahuks.

Mina pean — ütles Roosevelt — süügawaima kahetsusega teatama, et relwastusi suurendatakse tänapäew ennekuulmatul wiisil. On kurjakuulutaw tõsiasi, et wähemalt neljandik maailma rahwastikust on segatud armutusse ja häwitawasse konflikti, waatamata sellele, et suurem osa rahwast suuremas osas maades, ühes arwatud maad, kus konflikt on möllamas, soowib elada rahus. Pinewus kogu maailmas on kõrge. Ühendriikide maa- ja merejõudude ülemjuhatajana olen mina põhiseaduse järele kohustatud teatama kongressile, et meie riigikaitse ei ole teiste riikide relwastuste suurendamise tagajärjel küllaldane meie julgeoleku kindlustamiseks, ja et meie peame seepärast suurendama oma relwastusi.

Oma läkituses Roosevelt nõuab kongressilt: 1) maawäe relwastuste suurendamist, iseärasis lennukitõrjekahurite alal, reserwide kõwendamist ja laskemoonatagawarade täiendamist, 2) merewäe koosseisude suurendamist 20 protsendi wõrra, kahe lahingulaewa ja kahe ristleja ehitamist weel käesolewal aastal peale nende uute sõjalaewade, mis laewastiku senises ehitusprogrammis on ette nähtud, 3) 15 miljoni dollari määramist katsetamiseks wäikeste sõjalaewadega, 4) seadusandlust kogu rahwa mobiliseerimiseks sõja korral ja ühtlasi seadusandlust sõjakaſude takistamiseks.

Lõpuks Roosevelt ütles: Kahtlemata on meie ko sets toetada igakuiseid pingutusi rahu kindlustamis kuid samal ajal meie peame hoolt kandma ka oma ri kaitse eest. Meie riigikaitse ei põhjene mitte kallalet gil, waid ainult kaitsel kui niisugusel.

Ühel ajal president Roosveldi läkitusega esitati e dajatekojale Winsoni seadusekenõu, mis näeb ette m jõudude suurendamist 20 protsendi wõrra. Selles nõus nõutakse 47 wõitluslaewa, 22 abilaewa ja 1 lennuki ehitamist. Eelnõu sisaldab aga klausli, m öeldakse, et kui saawutatakse rahwuswaheline kokku relwastuste wähendamise kohta, ja kuna selleſt kokku pest wõtawad osa ka ühendriigid, siis president wõib rata ühendriikide merewäe ehitusprogrammi teosta wastawalt sellele kokkuleppele.

Lisahituskawa, mille teostamiseks kongressilt takse wolitusi, on järgmine: kolm lahingulaewa, celmistega kokku teeb wälja 18 lahingulaewa, laks nukitekandjat — kokku 8, lahekõa ristlejat — kokku 25 miinirisklejat — kokku 147, 9 allweelaewa — 58, 1000 merewäelennukit — kokku 3000.

Arwatakse, et merewäe uue ehitusprogrammi mine nõuab merejõudude koosseisude suurendamist 1 ohwitseri ja 20.000 madruse wõrra. Katsetamislaer suurus wõiwat saada kõige rohkem 3000 tonni. K uue lahingulaewa kogutonnaažiks on ette nä 105.000 tonni ja 8 uue ristleja kogutonnaažiks 68 tonni. Kahe lahingulaewa ehitamist alustatakse käesolewal aastal, kolmanda lahingulaewa ehitamist hiljem.

Mereministeeriumist teletatakse, et sõjalaewa ehituspragrammi kawatsetud suurendamine 20 prot wõrra läheb maksma kokku umbes 800 miljonit dol

Ateena, 28. 1. (ETA) Ateena agentuur teata ühenduses wandeseltsi paljastamisega, kelle eesmä oli teostada atentaati peaminister Metaxasele, on gistatud ja funniafumisele saadetud umbes 15 i nende seas ka mõned endised ohwitserid. Kogu riigi walitsemas rahu ja kord. Kõik rahwaklassid ja org satsioonid korraldawad poolehoiumeeleawaldusi wal sele.

Eesti tööjõu reserwid on küllaldased

Töstuse töömahu tõus ei kujune lähematel aastatel senisest suuremaks. — Enam tähelepanu wanemaealiste tööliste rakendamisele.

Tööturu küsimused vajavad uurimist ja korraldamist

Reede õhtul kell 8 toimus Wabrikantide ühisuse ruumides Eesti Majandustegelaste Seltsi rahwamajanduslikku uurimisringi käesolewa hooaja esimene referaatoosolek. Sarjas Eesti töstusliku arengu aluseid kõneles M. Kuldkepp teemal „Industrialiseerimine ja tööreserwid". Ühtlasi oli see awareferaadiks nimetatud tsüklis, millele edaspidi järgneb rida teisi.

Referent wäitis kokkuwõttes järgmist:

„Industrialiseerimisprotsess ei toimu kaasajal mitte niiöwõrd inimtööjõu kui just masinate, mehaanilise energia arwel.

Andmed wälisriikide industrialiseerimisprotsessidest näitawad, et töstuslikn tootmise mitmekordistumise juures tööliste arw on tõusnud kas wäga wähe wõi koguni langenud.

Meie oleme oma jõumajanduse arengult äärmiselt maha jäänud. Kui tahame teostada industrialiseerimist, siis tuleb kõigepealt mõtelda jõumajanduse ülesehitamisele. Kuid see wõtab aega, mistõttu see osutub üheks pidurdawaks teguriks meie töstusliku arengu kiirendamisel.

Neid asjaolusid arwestades ei saa meie uskuda, et ka töömahu tõus meie töstuses lähematel aastatel oleks suurem, kui ta seda on olnud wiimastel aastatel.

Rahwamajanduslike tööjõureserwidena tuleb meil arwestada kõigepealt rakendamata tööjõudu — 1) tööjõud, mis pole rahwamajanduses ülbse rakendatud, 2) poolikttööjõudu, mis rahwamajanduses on rakendatud poolikult. Wiimane jaguneb omakorda: a) sesoonne poolikttööjõud, b) konjunktuuriline poolikttööjõud ja c) struktuuriline poolikttööjõud; 3) ratsionaliseerimata tööjõudu — tööjõud, mis wabaneb majandusliku ratsionaliseerimise teostamisel ning 4) lisatööjõudu, mis tuleneb rahwastiku loomulikust iibest ja sisserännust.

Rakendamata tööjõudu peaks meil praegu weelgi leidma eeskätt linnades ja aleweis. Seda tõendab töölerakendusе-määra kõrgeline ja regionaalne analüüs. Samuti on selge, et meil tööturul tsirkuleerib hoopis suuremal määral waba tööjõudu, kui seda lubab oletada ametlik töötute statistika.

Majanduselu sesoonsete wõngete tõttu tekib teine wõrdlemisi ulatuslik tööjõu reserw — sesoonniline poolikttööjõud, ja seda just talweperioodil, kuna nii põllumajandus kui ka töstus wabastab talweks rohkesti tööjõudu. Jannsson arwestab talweperioodil põllumajanduses ülearuseks muutuwat palgalist tööjõudu 30.000 töölisele.

Ka majanduselu konjunktuurilised wõnked wabastawad ajutiselt tööjõudu.

Kõige enam näib aga olewat struktuurilist poolikttööjõudu, s. o. sõõrast tööjõudu, mis rahwamajanduses poolikult on rakendatud käitisstruktuurilistel põhjustel. Eeskätt leiame seda liiki tööjõudu just põllumajanduslikes kõõbusmajandites, mis on juba oma struktuurilt sõõrased, et nad ei suuda mahutada kogu neis leidnuwat tööjõudu. Regionaalselt leidub struktuurilist poolikttööjõudu suurel määral Ida-Eestis ja ka Läänening Saaremaal.

Majanduslik ratsionaliseerimine on meil alles algstaadiumis. Selle ulatuslikumal teostamisel arwatawasti wabaneb tööjõudu wäga tunduwal määral, nagu näitawad wälismaa kogemused.

Nagu eeltoodust nähtub, on meil tööjõu reserwe küllaldasel määral, küsimus seisab aga selles, kuiwõrd nad on rakendatawad rahwamajanduses, eeskätt meie töstuses.

Rakendamata tööjõust on see osa kõige elastsem, mis wahalt liigub tööturul. Halwem on lugu n.-n. „waikste reserwidega", mis aktiiwselt tööturgu ei mõjusta. Üldiselt on rakendamata tööjõu mobiliseerimine suurel määral noorte ja raskete probleem, mis edaspidi muutub weelgi aktuaalsemaks, kuna meil nende osatähtsus rahwastiku wanuslikus koostises järjest tõuseb.

Sesooniline poolikttööjõud on wõrdlemisi elastne, kuid meie majandusharude sesoonse struktuuri ühtlus on olulisels takistaeks selle reserwi rakendamiseks. Paratamatult tuleb aga leida selleks wõimalusi mõnede majandusharude sesoonse struktuuri parandamise teel.

Kuiwõrd rändwõimeline ja töstuses rakendataw on struktuuriline poolikttööjõud, mis esineb eeskätt Ida-Eestis, on alles uurimata. Kuid nende kasutamisele tuleb senisest enam tähelepanu pöörata.

Kahjuks on meil üldiselt tööturu-küsimused uurimata, mispärast selles küsimuses lõplikke seisukohti awaldada ei saa. Selge aga on, et me pole weel kaugeltki kasutanud kõiki wõimalusi ja wahendeid meie kodumaiste tööjõu reserwide mobiliseerimiseks, ja edaspidi ootawad sel alal suured ülesanded. Eeskätt oleks aga waja neid küsimusi objektiiwselt ja teaduslikult uurida.

Ettekandele järgnesid wäga elawad läbirääkimised.

Eesti-Poola waheline kurjategijate väljaandmise konventsioon

Riigihoidja oma otsusega 28. jaanuarist kiitis heaks Eesti-Poola wahelise kurjategijate wäljaandmise ja kriminaalasjus kohtuliku abiandmise konwentsioonile sõlmimise kawa ja wolitas wälisministrit, wõi tarbekorral wabariigi saadikut Warsjawis, konwentsioonile alla kirjutama.

Matieseni
ÕUNA MAHL
LUSCHER & MATIESEN

Kihnlaste rängad kahjud jääliikumises

5000 krooni eest mutte kadunud. — Tänavune hülgepüük nurj

Juba mõnd aega puhuwad Pärnu lahel SW tuuled. Nõrk jää on praguneud ja osaliselt liikwel. Kihnu ja Sorgu saarte wahel on waba wesi. Seetõttu on ka ühendus Kihnu saare ja mandri wahel jääd mööda katkenud, kuid ka paatidega on maale saamine raske.

Reedel sai Pärnus teatawaks, et kihulastele on jääliikumisest tekkinud raskeid kahjusid. Kaluridi olid püügiks merre asetanud wähemalt 1000 mutti. Need wiis liikuw jää eranditult kaasa. Keskmine mutt maksab 8 krooni, nii et kaluritel läks korraga minema 8000 krooni wäärtuses warandust. Püüniste päästimiseks kaluridi ajasid paadid sisse ja praegu kestab püüniste tagasi toomine. Kuid see töö on raske ja hädaohtlik. Seni on päästa suudetud ainult kümneid mutte. Wähemalt 5000 kr. wäärtuses on neid weel liikuwas jääsupis. Puuduwad lootused kõiki terwelt kätte saada. Osa mutte ongi juba leitud täiesti püügikõlbmatutena.

Naaste õnnetus on Kihnu kaluritele mõjunud rusuwalt. Sest küllalt on neid, kes ilma jäid wiimastest püünistest. Ka waratalwel tabas kihulasi samalaadne õnnetus, nii et saar on talwistest püünistest p peagu lage. Kui abi ei saada, siis kehwad kaluri tuwad õnnetusest tõsiselt raskesse seisukorda. Wall litsus asuki lähematel päewadel kahjude täpse ul kohta andmeid koguma, et siis katsuda leida abist wõimalusi.

Käesolew talw on kihulastele mitmeti raske. saks kalapüügil tabanud õnnetusele jääb tänawu ä iga-aastane rahuldawat sissetulekut annud hülge Sest jääolud Riia lahes on praegu seesugused hülgepüüki ei wõimalda. Ja jääolude paranemist selt saabuwa kewade tõttu ei ole oodata.

Pärnu ja ranniku kaluridi ei ole niiöwõrd loot õnnetuste wintsutada kui kihulased, aga neilgi o nawune talwe erakordselt raske. Nowembrist saa ole püüki peagu olnudki. Wanad kaluridi teawat nitada, et nende mälestuse järele on nii wiletsa lapüügitalwesid ette tuleb harukordsel. Eeskä püügiolud wõimatud, aga puudub ka kala. Nädc saak on sageli sentidega arwestataw, kroone wälj nida ei suuda.

Vabaduse Risti kavalerid esitagu registreerimislehed

See on tarwilik haiguskindlustuse saamiseks

1. weebruaril k. a. jõustuwa Wabaduse Risti kawaleride haiguskindlustuse seaduse puhul juhib sotsiaalministeerium Wabaduse Risti kawaleride tähelepanu asjaolule, et haiguskindlustuse saamiseks tuleb igal Wabaduse Risti kawaleril täita sellekohane registreerimisleht ja see esitada oma elukoha linna-, alewi- wõi wallawalitsuse kaudu sotsiaalministeeriumile. Registreerimislehtede planketid on saadawal linna-, alewi- ja wallawalitsustest tasuta. Registreerimislehele tuleb lisandada Wabaduse Risti tunnistus wõi selle tõestatud ärakiri wõi sõjaministeeriumi wõi sõjawäeringkonna staabi poolt wälja antud tunnistus wõi teatis, wõi samade asutuste poolt wälja antud teenistusleht wõi selle tõestatud ärakiri, millest nähtub, et registreerimislehe esitaja on Wabaduse Risti kawaler. Tunnistuste ja teiste dokumentide ärakirju wõidakse tõestada ka selles linna-, alewi- wõi wallawalitsuses, kelle kaudu esitatakse registreerimisleht.

Arusaamatuste wältimiseks olgu tähendatu Wabaduse Risti kawaleride haiguskindlustuse s alusel ei wõimaldata haiguskindlustust neile Wab Risti kawaleridele, kes juba kuuluwad haiguskin tuse alla muude seaduste wõi korralduste põhjal

Julge röövel ja salakü
Leichtweis
on üle maailma tuntud **põrutavaim ja põ vaim kriminaalromaan.** Igal reedel üks á **12 senti.** Odavaim anderomaan Eestis. limise hind: 1 kuu — 45 s., 2 kuud 85 s. L **„Pressa" Tartu** ja osak. Tallinnas, Narva Viljandis. **Müügil ajalehtede ja ajakirj müügikohtades.**

Sidney Horleri kriminaalromaan
Nr. 1
Saladus

4

Foyle imes ägedalt piipu. See oli kahtlemata hirmus naiiw, kuid ta ei saanud lahti mõttest, et selle Biddinghami tegewuses pole kõik „all right". See tunne tekkis instinktiiwselt, kuigi teadis, et umbusul pole alust. Kuid kindel oli, et kahtlus tekkis enne, kui ta tutwus Sylviaga ning sai teada, et tütarlapsest saab ta sekretär.

Igasuguseid mõtteid kutsub esile halb meeleolu. Foyle'i mälu sukeldus minewikku. Bob Herrington oli nimetanud Dick Harkaway nime täna õhtul. Dick ja ta naine Joan olid niiöd mõlemad Schanghais, kuhu Harkaway sai juhtiwa koha.

Dick Harkaway!

Milliseid mälestusi äratas see nimi! Missuguse mälestuste rõõgkäigu! Pole weel kuigi palju aega mööduunud titaanlikust heitlusest Dicki ja politsei ning selle inimkoletise, dr. Paul Bivanti, wahel!

Wiimane, maailmakuulus Harley-streeti närwiarst, oli tegelikult ühe Scotland Yardile palju muret walmistanud salakaubawedajate jõugu juht. Dick Harkaway, ta naise Joani ning wenna John'i oli Bivanti osawalt mähkinud oma mahhinatsioonidesse ning kõik kolm olid kannatanud kirjeldamatuid hingelisi ning kehalisi piinu, enne kui Bivantile ning ta jõugule saadi jälile ning sunniti põgenema. Kaks juhti sai surma, üks mõisteti eluks ajaks wanglasse. Bivanti ise põgenes.

Foyle hüppas üles — nii järsku, et piip kukkus suust. Kas Bivanti oli pöördunud tagasi? Oli tema selle hiiglasliku organisatsiooni juht, millest rääkis sir Herbert Mandeville?

Kui nii, siis tundis ta end isegi kohustatuna kaasa tegema seda wõitlust. Seda wõlgnes ta oma sõbrale — ning hästi tahtis ta seda wõlga maksa.

Bivanti! Foyle polnud melodramaatik, kuid see nimi pani wärisema iga ta närwi.

5. peatükk.

Inglismaa heategija.

Kui rong lahkus jaamast, ei teadnud Sylvia, mis oli walitsew tunne temas; kas ta oli rõõmus wõi kurb selle teekonna üle.

Ootamisärewus segunes kahetsusega, et pidi lahkuma mehest, kes tõi ta jaama täna hommikul oma kaheistmelisel. Nagu kõik, mida omas Lulu Foyle, oli parim, nii ka see Baurhalli sportauto. Sõit jaama oli liig lühike. Sellel teel oli walminud ka otsus, et ta kaaslane oli äärmiselt meeldiw inimene. Ta naeratas õnnelikult.

Elaine Herrington oli laulnud kiidulaule Lulule kuni ta sai wäga uudishimulikuks ning ühtlasi kartis kohata seda imelist inimest.

Foyle ei annud põhjust pettumuseks. Kõigepealt ta oli Sylviale täiesti uus tüüp. Elades maal ning käies waid wäga harwa Londonis, oli tal wähe wõimalusi tutwuda härradega jõukamast klassist.

Talle oli räägitud, et Foyle oli hellitatud, kuid hea inimtundjana nägi ta kohe teise kindlailmelist suud, püsiwat, peagu terasest pilku ning neil omadustel on tähendus, mis räägib ise enese eest.

Kuid need olid hoopis teised tegurid, mis paelusid otsekohe ta huwe. Millist tütarlast ei huwita mees, kellest räägitakse, et ta on täiesti immuune naiste wõludele? Ka õilsaimas ning süütuimas rinnas tekib soow katsetada, kas mitte temal ei õnnestu see, mida pole suutnud üksi teine naine.

Mõni teine tütarlaps oleks juba niiöd olnud walmis kihla wedama, et mees, kes ei wõtnud ühtki naist tõsiselt, kes oli tuntud sellena kõiksjal, oli niiöd armunud temasse. Sylvia Fowke polnud säärane narr. Muidugi, oli kohutawalt kena temast, teha sellist ettepanekut, kuid... reerida juba alguses igasuguseid kallaletunge..."

Oli kindel, et kuigi ta teadis, et ta tunded selle mehe wastu on teissugused, kui ühegi teise mehe wastu enne, siis ometi ei annud ta oma mõtetele ja uunistustele täielist wabadust. Ta leidis, et see oli lollus.

Niiöd, kus ta istus kolmanda klassi waguni nurgas ning mõtles Lulust, oli ta weendunud, et Foyle mõtles eile oma pakkumisega tõsiselt. Tunne, et ta wõis tarbekorral leida kelleltki abi ja toetust, andis julgust ja kindlust. Ta wiimased sõnad lahkumisel olid: „Ärge unustage oma lubadust — ainult üks sõna, ja ma olen seal, hambuni relwastatud ning terwe rüügemendi truid poisse panen enne waruks walmis. Sõber Biddingham loeb kindlasti isfameiet mind niisugusena nähes."

Rong kihutas kiiresti läbi tasase maastiku. Sylvial oli nii palju tegemist oma mõtetega, et ta ei märganudki sihtjaama jõudmist enne, kui nägi oma peremehe weidrat kuju jaamaesisel.

„Otsustasin ise teile wastu tulla, miss Fowke." Mr. Biddinghami ümar nägu tõmbus naerule ning ta sirutas terwituseks käe.

„See oli teist wäga lahke," wastas tütarlaps.

„Ma tahtsin teile öelda mõnd pisiasja esimesel wõimalusel. Pakikandja hoolitseb teie pakkide eest — mu auto seisab siit pisut eemal."

Ta läks ise ees. Kõne toon oli wiisakas, kuid see ei lubanud wasturääkimist. See üllatas Sylviat, kuid siis meenus talle, et ta scheff olewat leidur ning sellena pidigi olema kuidagi omapärane. Niisugusel mehel pole aega lobisemiseks.

Ta surus alla kerge wastumeelsuse ning järgnes autoni. See oli ameerika firma töö ning Biddingham juhtis ise.

„Teie olete wäga uudishimulik — miks, miss Fowke?"

„Kuna tahaksin teada oma ülesandeid, loomulikult, mr. Biddingham."

„Ja-jaa, loomulikult. Wabandage mind, kui olen wahel hajameelne, kuid ma olen praegu wäga süwenenud oma töösse, mis on täiesti salajane ja suure tähtsusega. Ma ütlen seda seepärast, et — ma loodan, teil pole midagi selle wastu, kui teen teatawaid kitsendusi kuni töötate mu sekretärina?"

„Teatawaid kitsendusi, mr. Biddingham? Ma — ma kardan, et ei mõistnud teid õieti." Kohe meenus talle Foyle'i abipakkumine ning sai sellest uut kindlust.

Wastus oli ka julgustaw.

„Ütlesin teile juba palkamisel, et teie tulewane töö on ühtlasi usaldusasi," ütles Biddingham. „Teen Inglise walitsusele wäga suure eluline tähtsusega katseid. Kuigi olen Ameerika kodanik, mu wanemad olid mõlemad inglased ja kui tegin selle leiutise — kui mu lootused täituwad — kaob tulewikus igasugune sõjaoht ning ma ruttasin kohe siia, et rakendada oma waimujõudu maailma suurima riigi teenistusse.

„Miks ei annud te seda Ameerikale?" küsis Sylvia.

„Kuna minu meelest Suur-Britannial on enam eeldusi, et teda kistakse kaasa järgmises sõjas. Ameerika jäetakse kõrwale. Juba newadi ktormipilwed Inglismaa kohale, Jumalale tänu, ma loodan, et olen le wahendi, mis kaotab sõjahädaohu sellelt igaweseks. Inglismaale osutub wõimaliku

Sylvia, kes oli kaotanud oma ainsa maailmasõjas, plaksutas käsi.

„Olen uhke, et walisite minu!" ütles

„Ma walisin teid, miss Fowke, oma täriks seepärast, et mul jäi teist kohe kui terwe mõistusega inimesest. Niiöd, teate mu keeldude põhjusi, loodan, et täitmine ei walmista teile raskusi."

„Kindlasti mitte," wastas Sylvia im Aidata sellist meest nii tähtsas töös! Ku polnud aimugi, milles seisid ta peremehe ja leiutised, ta waatas siiski Biddingham isamaa heategijale.

„Keelud ise on järgmised: kõik kirja da saadate Dipper's Dykeist, annate enne kätte tsenseerimiseks; et te ei lahku maj mast ümbrusest ega kohta kedagi minu mata. Teie ei tohiks sellest järeldada, ei usalda teid, kuid kõige waljemad a on siiski wajalised, et mu saladused ei ebasoowitawasse kohta. Kui teate, et ei wähem suurus kui sir Herbert Mandeville lise walitsuse salaameti direktor, pidas so järgneda mu ettepanekuile, siis wõib-olla tate —."

„Ma mõistan!" ütles Sylvia kiires hele, „muidugi."

Ta tahtis peagu öelda „ma luban, miski tundmata jõud keelas wäljendam sõna. Annuks ta lubaduse, siis tähenda see, et ta ei tohi kunagi kirjutada Lulu ega ka näha teda.

„Olen rõõmus, et meil selles asjas kinnud arusaamatusi. Awameelselt öelda Fowke, kui te poleks nõustunud ingi pidanuksin otsima mu sekretäri. Kuid s juba Dipper's Dyke.

Kirjanik A. H. Tammsaare 60. sünnipäeva puhul

Ieldku teed igasse kodusse eesti algupärase kirjanduse kapitaalteos

Tõde ja õigus

Teos on kroonitud härra Riigivanema kõrgema auhinnaga.

„Tõde ja õigus" maksab:

I osa: broš. Kr. 5.—, paberköites Kr. 6.—, kalingurköites Kr. 7.—
II osa: broš. Kr. 6.—, paberköites Kr. 7.—, kalingurköites Kr. 8.—
III osa: broš. Kr. 5.75, paberköites Kr. 6.75, kalingurköites Kr. 7.50
IV osa: broš. Kr. 6.—, paberköites Kr. 7.—, kalingurköites Kr. 8.—
V osa: broš. Kr. 6.75, paberköites Kr. 7.75, kalingurköites Kr. 8.75

Peale selle A. H. Tammsaare teostest müügil:

Kaks paari ja üksainus. Jutustus. Hind Kr. 1.—
Noored hinged. Novell. Hind Kr 1.50
Raha-auk. Jutustus. Kr. 1.25
Uurimisel. Jutustus. Hind Kr. 1.25
Sic transit... Artiklid. Kr. 1.75
Kõrboja peremees. Romaan. Hind Kr. 1.60
Meie rebane. Noorsoojutt. Hind broš. Kr. 2.40, paberköites Kr. 2.90
Elu ja armastus. Romaan. Hind broš. Kr. 6.—, paberk. Kr. 7.—, iluk. Kr. 8.—
Ma armastasin sakslast. Rom. Hind broš. Kr. 4.50, paberk. Kr. 5.25, iluk. Kr. 6.—
Kuningal on külm. Näidend. Hind Kr. 1.50.

ILMUB LÄHEMAL AJAL
A. H. TAMMSAARE UUDISTEOS: **Hiina ja hiinlane.**

See on ülihuvitav populaarteaduslik kirjeldus Hiinast. Praeguse Hiina-Jaapani sõja puhul peaks see teos erilist huvi äratama, kuna ainukese emakeelse selle laadilise teosena võimaldab lugejal tutvuda hiina maa ja rahvaga, selle kommetega ja iseärasustega.

O.-Ü. „Noor-Eesti Kirjastus". Tartus, Gustav-Adolfi 8, tel. 2-66.

Huvitaw kultuurajalooline näitus Tartus

Esimesi tähelepanekuid Õpet. Eesti Seltsi ajalooliselt näituselt

ühendatud Õpetatud Eesti Seltsi 100.-a. juubeliga korraldatakse teatavasti kunstikool „Pallase" ruumes ka seltsi ajalooline näitus. Neede õhtupoolikul olid ajakirjanikud palutud tutvuma näituse valmimisega ja ülbpilbi faamiseks näituse fisulisest küljest. Ajakirjanikele jagas seletusi seltsi esimees prof. H. Moora.

Suure näitussaali wõtawad enda alla väljapanekud, mis puudutawad seltsi terwikuna, kuna teistes ruumides asetsewad väljapanekud seltsi eriosakondade kohta. Kõige enam esineb väljapanekute seas pildimaterjali ja diagramme, samuti seltsi asutamise celoosse puutuwaid äriküsi. Wälja on pandud seltsi omaaegsete esimeeste pildid kuni Eesti iseseiswuse ajani. Teiste seas leidub ka pilt Reintalist kes on esimeseks „Kalewipoja" tõlkijaks saksa keele.

Pealeselle on esitatud rohkesti pilte ja graafikat wanast Tartust alates 1820. aastast. Näha on ka omaaegseid liikmete diplome, samuti auliikme diplome jne. Rohkesti on wälja pandud ka seltsi protokolle ja isesuguseid ringküsimusi missiiwide näol.

Omaette witriin on pühendatud mälestusesemetele seltsi 50. aastapäewalt. Siin on riba wälismaa teaduslike seltside poolt antud auaadresse ja diplome ning mõnede seltside wäljaandeid ilusköites. Näitusele tahetakse wälja panna ka 100. aastapäewa puhul seltsile annetatawad auaadressid ja diplomid.

Wäga rohkesti on esitatud diagramme seltsi tegewusest mitmesugustel aladel. Ka seltsi sisetulekute ja wäljaminekute kohta 100 aasta jooksul on olemas selgitawad ja huwitawad diagrammid. Sama wõime näha ka wäljapanekute juures eriosakondades.

Esitatud on ka rahwakirjandust, mida seltsi omaal ajal wälja andis. Siin näeme eeskätt tähtraamatuid huwitawate illustratsioonidega jne. ühes 1854. a. wäljaantud kalendriga on ka „trükiwea-tont" mänginud wingerpussi. Nimelt on Tartu ülikooli pildi alla kirjutatud: „Ellaja-arstimise-kool Tartun".

Näitusel on eriosakond pühendatud ka „Kalewipojale". Samas leidub ka eesti keele sõnawara kogusid, „Kalewipoja" käsikiri, mis ei ole ilmunud, Kristjan Jaak Petersoni päewaraamat ühes temaenese joonistega jne. Wälja on pandud ka harulduslik ja unikume wanima kirjanduse näol, mis on deponeeritud ülikooli raamatukogule.

LITTERARUM SOCIETAS ESTHONICA

Constantinum Päts

virum excellentissimum, doctorem honoris causa

Universitatis Tartuensis, rei publicae custodem

in eam societatem honoris causa adscriptum renuntiat et eum societatis studia et consilia aucturum adiuturumque esse sperat.

Dabatur Tartu in urbe Esthoniae d. XXX m. Jan. MCMXXXVIII

M. Moora — praeses
O. Liiv — praesidis vicarius
P. Trumer — secretarius

K. Pätsi aulikme diplom

Mitmesuguseid esemeid on warustatud ka seltsi mündimuinasteaduse- ja etnograafiaosakonnad.

Kokkuwõttes wõiks ütelda, et see on huwitawam kultuurlooline näitus hulga aja tagant Tartus, seda enam, et ta annab piltliku ülewaate ja läbilõike meie kultuurelu arengust 100 aasta jooksul.

COGNAC PRUNIER GARANTI NATUREL

VABRIK ASUT. 1769

PEAMUUGIKOHT

A. KAMPUS

TALLINN, VENE 1. TEL. 435-04

5 aastat Hitleri valitsust

Homme pühitsetakse kogu Saksamaal rahwussotsialistliku partei, õigem juhi ja kantsleri Adolf Hitleri wõimuletuleku 5 a. juubelit. Praegused wõimulolewad ringkonnad nimetawad seda seal küll „wõimuhaaramise" („Machtergreifung") juubeliks — ja neil ongi omast kohast õigus: kui president Hindenburg 30. jaan. 1933. kutsus riigikantsleriks Hitleri ja andis talle walitsusse pidureiks kaasa von Papeni asekantslerina ning Hugenbergi toitlusministrina, siis ta ei mõtelnud seda sugugi n i i põhjaliku reshiimi- ja riigikorra-muutusena, kui see arenes juba warsti ja eriti pärast wana Tannenbergi-wõitja surma. Hindenburgi ideaaliks ja salajaseks tagamõtteks Hitleri nimetamisele kantsleriks oli, et talle walitsusse kaasa antud Saksa tagurlike, kapitalistlike ja monarhistlike ringkondade esindajad pidid aegamööda oma sõiduwette tasalülitama kogu rahwussotsialistliku liikumise ja ta juhi, nagu juba warem oli tüüril olles riigitrunks ja wördlemisi wäga mugawaks kodanluseks muutunud Saksa teine äärmus — sotsiaaldemokraatia. Kuid juba aasta kestes sündis wastupidine: Hitler liilitas tasa wälja kõik teised, ka Hindenburgi enese...

Ning praegu, 5 aasta pärast, istub Saksamaal rahwussotsialism tüüril kindlamana kui kunagi warem. Weel rohkem: selle aja jooksul on kogu Saksa riik ümber organiseeritud ja muudetud seewõrra, et kui wana marssal praegu upitaks enese hauast, ei suudaks ta seda enam wist tundagi.

Tõsi — ta näeks muutunu hulgas ka palju seda, mis kindlasti soojendaks tema kui omaaegse sõjaliselt wägewa Saksamaa sõjajõudude juhi südant: Saksamaa on jälle muutunud sõjaliselt üheks wägewamaks suurwõimuks kogu maailmas, tal on jälle tugewaid liitlasi, ta wõimukaswu tulemusena on ka arwamatult suurenemud ta poliitiline erikaal Euroopas. On tühistatud kõik Versailles' rahulepingu määrused, mis kuidagi piirasid Saksa relwastumist, sõjajõudude soetamise ja paigutamise wabadust, Rheinimaal, Prantsuse piiri ääres harjutawad jälle Saksa armeekorpused, on ehitatud wördlemisi tugew sõjalaewastik, weelgi tugewamad õhujõud ja tankiwäeosad, on ühepoolselt tühistatud kõik heakstegemismaksud. Ning praegu wälisriikides kaalutakse juba tõsiselt Saksamaale asumaade tagasiandmist. Jne., jne. — üha uusi prestiishilisi ning wõimukaswulisi edusamme.

Kuid kõige selle juures peidab Saksamaa praegune olukord endas mitte wähem plahwatuswõimalusi kui wiie aasta eest. Sest kõik see edu on saawutatud suure enesepiiramisega rahwa nii igapäewaste materjaalsete kui ka waimsetegi tarwiduste arwel. Ning wist mitte ilma asjata peab Hitler praegu targemaks „riigipäewa mitte kokku kutsuda, kuigi on ette teada, et see ta ülewaatelistele ja programmilistele awaldustele wastaks ainult freneetiliste kiiduawaldustega. Lääne-Euroopa ajakirjandus on juba ütelnud, et praegusel Saksamaal on kõik „ersatz", isegi „uus usk", wälja arwatud ainult parimast terasest kahurid, tankid, lennukid ja nende laskemoon... Sellises olukorras wõib mõni „ersatz" kustki rebeneda — ja siis wõiwad nood ehtsast materjalist walmistatud esemed nõuda olude sunnil peatset tööd. Ning see pole just rahustaw wäljawaade ei Euroopale ega ka Saksamaale — weel.

Ometi awalduwat juubel juba niigi Saksa psüühikale tugewat mõju. Hariliku ja wiimse wõimaluseni propageeritud saksalase ajus tekib lõputu hulk küsimusi, liigub rahwa seas kuulduši. On lewinud kuulujutte, et juubeli puhul Hitler muutwat walitsuse koosseisu. Olewat oodata uue kiimneaastaku wäljakuulutamist praeguse neliaastaku asemele. Need kõik aga on ainult kuulduseed. Lähemad päewad peawad siin tooma selguse. **EJa.**

Joobnu surmauni metsas

Täna hommikul kella poole seitsme paigu toodi Klooga jaama wäheste elumärkidega pool-külmanud mees, kes leiti jaamast poole kilomeetri kaugusel maantee ääres lamamas. Waatamata sellele, et meelemärkust kaotanud meest kõigiti püüti toibutada, suri ta warsti pärast jaama toomist.

Juurdlusega selgus, et surnu on Keila walla Laulasmaa küla elutsew 75-a. kingsepp Johan T a a s i n g. Teda oli eelmisel õhtul Keila jaamas nähtud tugewasti joobnuna, mispärast arwatakse, et ta koduteel jäi magama ja nii tuisu käes külmas surnuks.

Ilmus

Ed. Laaman

Eesti Iseseisvuse

6. vihk käsitleb ajajärku 1919. a. hilissuvest kuni rahusõ
Rikkalikult originaalülesvõtteid, 15 pilditahvlit
Käesoleva vihuga on selle suurteose ilmumine

„EESTI ISESEISVUSE SÜND" on meie iseseisvumise a
välispoliitilise külje kohta ainuke ulatuslikum teos.

„EESTI ISESEISVUSE SÜND" kirjeldab iseseisva Eesti
seniavaldamata algmaterjalide põhjal. Ilma selle raamatuta e
sügavamat põhivaadet revolutsiooni ja sõja-aastate dramaatil

„EESTI ISESEISVUSE SÜND" kuulub „Eesti Rahva Aj
dustades selle esimese lisaköite.

„EESTI ISESEISVUSE SÜND" annab oma alg-osas kujul
ja venestusaegsest ideestikust, 1905. a. lainetusest. Teose päris
revolutsiooniga ja lõpeb Tartu rahu sõlmimise ja rahutegemis
misega kodu- ja välismaal.

„EESTI ISESEISVUSE SÜND" on kirjutatud elavalt ja
vaimukas ja tabav. Teos on loetav nagu suur murdeaja ee
rahvaste, rahvakihtide ja hulgaliste üksikisikute saatus.

„EESTI ISESEISVUSE SÜND" sisaldab 7
teksti, üte 300 pildi tekstis, 76 ühe- ja
list eritahvlit kriitpaberil.

Teose sisurikkusest annab kujutelma kodu- ja välismaa tegela
tegevust teoses on kirjeldatud: nimede register sisaldab u

„EESTI ISESEISVUSE SÜND" maksab
Kr. 15.—, poolnahkköites Kr. 18.—, p
nahkköites Kr. 18.50, täisnahkköites

Kirjastus O-ü. „Loo

Tartu, Ülikooli 18, tel. 4-35. Tallinn,
Posti jooksev arve nr. 2055.

Sünnipäewalapsi

Vilmar Adams, kirjanik, sündinud 30. jaanuaril 1899. a. Peterburis.

Edmond Blumenfeldt, kunstnik-dekoraator, sündinud 30. jaan. 1903. a. Peterburis.

Johannes Kirkmann, õpetaja, sündinud 30. jaan. 1885. a. Piirsalu v. Läänemaal.

Jaan Nuudi, kirikuõpetaja-emeritus, sündinud 30. jaan. 1867. a. Jõgeva v. Tartumaal.

Jaan Puskay, metodisti õpetaja, sündinud 30. jaan. 1895. a. Roela mõisas Tartumaal.

Hendrik Vahtramäe, kohtunik, sündinud 30. jaanuaril 1886. a. Olustvere v. Viljandimaal.

Harry Visman, riigiametnik, sündinud 30. jaan. 1897. a. Keila v. Harjumaal.

Politsei

Lärmitses jaoskonnas. Ligi võetakse vastutusele s
vahitoas lärmitses. Vahitup
lakstegemiseks.

Purustas aknaklaasi. Theodor Ounapuu võetak
et ta purustas Malmi tän
Lõkese korteri aknaklaasid

Loata viinaga kauplemi
tusele Vilmsi tän. nr. 2 a
luse omanik Juuli Selli.

Viinapood pole napsit
133 elutsev Julius Jüss v
pärast, et ta Hollandi-põ
viinapoes jõi viina.

Käruga kõnniteel sõitn
Dreevingi tän. nr. 15—4 el

Valgustamata auto. S
A—1036 juhid võetakse
nad oma sõidukid jätsid

Joobnud isikuid paigu

Festimaa kuningas

Mihkel Aitsama ajalooline jutustus

54

„Poisid, kihutage ette ja pange tee kinni!" karjus Tõnu.

Tee sel kohal oli kitsas ja möödapääs võimatu. Siimu Ants katsus seda teha, aga lendas ühes hobusega kukerpalli.

Pauna Joosep oli end libistanud vankrisse. Ta ronib käpuli ettepoole, sest vanker rappub ja ähvardab kraavi lennata. Juba on ta opmani selja taga.

Opman ei pane tähele, mis sünnib ta selja taga. Ta näeb vaid kaht hobust ja maanteed enese ees. Edasi, ikka edasi!

„Hurraa!" kuulis opman möirgavat hüüdu, ja siis ei näinud ta enam hobuseid ega looklevat teed.

Pauna Joosep on ta tõmmanud pukist maha, seljali Tooma kõrvale. Veel tunneb opman, kuidas keegi istub ta rinna peale ja teopoisi lai ja hobusehigine tagumik litsub ta näole.

Veel mõnikümmend sammu, ja hobused peatuvad. Teopoisid on piiranud vankri ja ronivad maha hobuste seljast. Igaüks neist tahab nüüd katsuda opmanit mitte sõrmeotstega, vaid rusikaga.

Vahepeal on Mait pussiga lõiganud nöörid Tooma käte ja jalgade ümbert. Toomas ringutab ja vaatab, kuidas antakse opmanile umbseid hoope.

„Poisid, ma arvan, et sellest jätkub juba!" hüüdis Toomas ja teosulased valgusid laiali. Opman ajas end istukile ja katsus käega kukalt ja külge. Need valutasid. Vermet polnud küll kusagil näha. Ainustki lööjat ta ei näinud.

„Kas pöörame tagasi Uuemõisa, opmanihärra?" küsis Toomas.

„Jah!" See oli vihane kähin, kuid paratamatu alistumine.

„Siis anna mõisameestele käsk!"

„Pöörame koju tagasi!"

„Hurraa!" kostis sellele vastuseks teopoiste rõõmus hüüd.

Teopoisid ronisid hobuste selga, endine hobuste juht asus uuesti pukki. Nüüd istusid opman ja Toomas kõrvuti vankril. Ratsamehed sõitsid vankri ees ja taga, et opman kuhugi ei pääseks.

Jõuti Aruvalla kõrtsi ette.

„Hobused on väsind, siin peatume!" käsutas Mait, kes sõitis kõige ees, ja tõstis käe üles. „Ka mõisahobused vajavad puhkust."

Opman ronis vankrilt ja läks kõrtsi, jalgu taga lohistades. Ta vaid nohises.

„Poiste kurgud on kuivad. Mis sa arvad, opman, kas teed neile välja?"

Opman vaatas ega vastanud.

„Poisse ei tohiks enam ärritada, parem kui neid veidi meelitada," sosistas Toomas opmanile kõrva.

„Igaühele kann õlut, kõrtsimees! Pane see õlut Uuemõisa rehnungi peale."

„Tulge sisse, opman tellis igamehele kannu õlut!" hüüdis Toomas kõrtsi ukse pealt õue.

„See on juba õige meheviis! Läheme õlut jooma!"

Kõrtsituba kogunes teosulaseid täis. Mehed olid tõsiselt janused ja tolmused. Kann õlut tõstis üldist meeleolu; seda enam veel, et teosulased olid saavutanud võidu opmani üle ja vabastanud Kõlli Tooma.

„Tervist opmanihärrale!" hüüti kõrtsi eestoas nii valjusti, et see kostis saksakambrisse, kus peatus opman ja ringutas kloppida saanud liikmeid.

Pooletunnilise puhkuse järele jätkati sõitu Uuemõisa.

REHEPEKSMINE VARTADEGA. Teosulastele abiks pandi rehele ka vaimu-tüdrukuid. Töö alati rehepapp või ka kubjas. Matsalu mõisaomaniku Fr. v. Uxküllí kaasaegse maali

Umbes kilomeeter mõisast eemal tuli neile kihutades veel salk ratsamehi vastu. Need olid Kirimäe sulased, kes tõttasid Toomast vabastama. Salga ees ratsutasid Vetka Jüri ja Türgi Tõnu.

Suurte kiiduavaldustega võeti Toomas ja ta vabastajad vastu. Mehed pöörsid ümber ja ratsutasid tagasi Kirimäele.

Perekell kutsus teorahvast lõunale, kui opman ratsasulaste saatel tagasi jõudis.

Jahiseltskond polnud veel tagasi jõudnud. Neil oli kaasas koka abi ja rohkesti suhupisteid. Opman lahkus oma tuppa.

Lõuna ajal arutati, mis nüüd teha. Toomas ja Mait andsid nõu tööle minna.

„Aga õhtune rehepeks? Kui mõisahärra niimoodi talitab, siis me järele ei ann
Kutsuge opman õue."

Opman ilmus kupja saatel.

„Meie ei peksa öösi rehte!..
mehi üksikult kinni võtta ja linn
võta varta peosse."

„Mina ei või lubama, see on
seletas opman nüüd üsna vaiksel t

„Palume seda härrale öelda,
Päeval teeme kõiki töid, mis käs

„Kas rehte ka päeval peksma

„Ka rehte peksame päeval..
peaks veel mõne mehe kinni võtm
kõrtsi mõisapõllul. Ütle seda ka

John G. J. G. Johnson

Kirjutab „Made in England" maanlast, ridadevaheliste otsimiste fantaasiast ja Speakeri kahest rivaalist

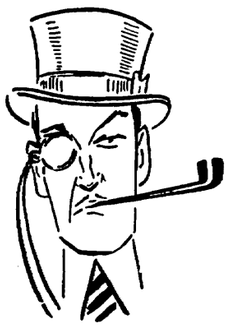

Ladies and gentlemen!

Minul ei passi end segada teie siseministesse asjadesse. Õigupolest, mind teie asjad ei huvitagi — ja seda muidugi offitsiaalselt. Tegelikult Ma ei saa vaikida mõnedest tehnilistest peensustest ja vigadest, mida teie vahete-vahel teete ja profaneerite meie autoriteetset ja kõrget eeskuju. Muidu poleks ju viga midagi, kuid iga hea ürituse juures andsite alati ridade vahelt mõista, et „Inglismaal on see samutigi". Ka siis, kui mõni entusiast nõudis „kõva kätt", lisati ikka juure, et see on kõigepealt demokraatia ja teiseks „et Inglismaal..." jne. Umbes samal alusel löödi igale Tallinnas tehtud jockey-mütsile — teie rahvuslikus väljenduses „sonimütsile" — põhja sisse tempel: Made in England. Ja kui siis mõni teie naiivne Inglise orientatsiooni pooldaja ilmus Londonis sarnase mütsiga kas või Soho'sse, veendus iga tramp'ki juba mütsi järgi, et tegemist on naiivse välismaalasega, kes püüab mängida inglast.

Ma olen kuulnud, et nüüd on teie ühisvaim ja rahvuslik omapära süvendatud nii kaugele, et olete muutunud ausateks ja sirgjoonelisteks kõikidel aladel. Nüüd on teil veel ainult read, kuna on loobutud ridade vahedest. See on teie poolt kindlasti väga ilus, aus ja suursugune. Mis aga peaasi — ei riku lugeja silmi. Pole ju lihtne tuhnida petit-kirja ridade ja tähtede vahel. Ja kui seal midagi ei olnudki, optimistlik lugeja otsis ikkagi niikaua, kuni leidis trükivea või trükitehnilise vea. Siis algas peamurdmine. Kui peamurdjal oli vähegi fantaasiat, leidis ta kindlasti mõne väga kavala asja, mida ta teisel päeval rääkis sõbrale salaja kõrva sisse.

Et te ühises vaimus olete nüüd sellest spordist loobunud, kriipsutab alla vaid terve mõistuse võitu.

Minu isiklik kompliment teile. Sest: Ka „Times'is" on ainult read, nende vahelt ei loe keegi. Seal polegi midagi lugeda. Read ise on aga otsekohesed.

*

Teie olete muidugi kuulnud, et meil on samutigi isikuvalimise põhimõte, nagu nüüd teilgi. Et aga ühes ringkonnas keegi kandidaat jääks üksikuks, vastast leidmata, seda ei juhtu; isegi mitte kuulsates „pehkinud ringkondades". Viie kandidaadini ühes ringkonnas pole me samuti kunagi jõudnud, vaatamata sellele, et inglased on suured loteriide ja kihlvedude armastajad.

Kuid siiski: üks ringkond üle riigi on traditsiooniliselt alati ühe ainukese kandidaadiga. See on nimelt see ringkond, kuhu on suvatsenud minna kandideerima eelmise parlamendi esimees — speaker.

Mida teete aga teie? Mr. R. Pennole panite Virumaal vastu isegi kaks meest. Mr. A. Vanni ja mr. N. Küti. Ja prof. Uluotsa pole te ka üksinda jätnud.

Siis veel: Kuhu on jäänud teie naisõiguslased? Miks on nii vähe daame avalikul areenil. Ja ometigi on teil üle riigi tugev naiste ülekaal.

Respectfully Yours,
John G. J. G. Johnson.

„Ma tahan talle elu kibedaks teha!"

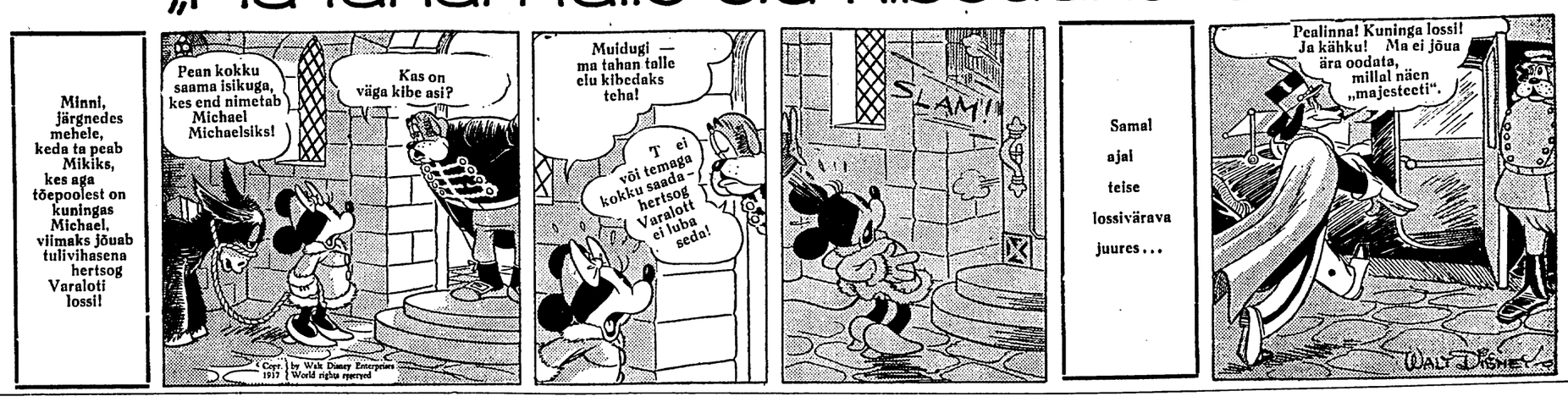

Asutatakse Eesti Teaduste Akadeemia

20 liiget, esimesed 12 nimetatakse presidendi poolt

President nimetatakse viieks aastaks riigi presidendi poolt

Wabariigi walitsuse koosolekul reedel, 28. jaanuaril s. a., waadati läbi ja antakse riigihoidja dekreedina Eesti Teaduste Akadeemia seadus.

On korduwalt rõhutatud tarwidust Eesti teaduslikku uurimist ja teaduslikku tööd koordineeriwa ja juhtiwa keskkoha järele. Kuna Asutawa Kogu poolt erisseadusega ette nähtud „Eesti Teaduste Asutus" jäi teostamata, siis sellelaadilise asutuse ülesandeid on püüdnud osaliselt täita Tartu ülikool ning teaduslikku uurimist ja tööd on mõnewõrra püütud ühtlustada ja juhtida ka kultuurkapitali suunamade jagamise kaudu. Mõlema asutuse kaudu ei ole saawutatud tarwilikke tuleannetega. Nii on teaduslik töö, eriti rahwuslike teaduste alal, Eestis killustatud mitme, osalt samasisulise organisatsiooni wahel.

Mitmekordsed Eesti Teaduste Akadeemia asutamise katsed äpardusid seetõttu, et weel puudus tarwilik arw wäljapaistwaid Eesti teadlasi, keda nüüd leidub, ja et algatus selleks lähtus mitte riiklikust keskkohast, waid erihuwiliste gruppide poolt. Eesti Teaduste Akadeemia asutamisega arwestati ka mões ülikoolide seadustes, eraldades ülikoolide küljest osa funktsioone teaduse arendamise alal.

Seaduses öeldakse: Eesti Teaduste Akadeemia ülesandeks on üldise ja eriti Eestit käsitleva teaduse arendamine, lähtudes eeskätt tegeliku elu wajadustest wälja kaswanud küsimustest.

Oma ülesannete täitmiseks akadeemia eriti: algatab, korraldab ja kooskülastab teaduslikke uurimisi; kirjastal teaduslikke töid ja perioodilisi wäljaandeid; asutab teaduslikke kogusid; korraldab teaduslikke loengud, kongresse ja näituse; kuulutab wälja wõistlustööde teemasid ja määrab selleks wastawad antasnd; määrab auhindu teaduslike uurimistööde eest ja määrab stipendiume ja teeb uurimisülesandeid uurijatele wõi wastawatele asutustele.

Oma ülesandeid täidab akadeemia otseselt wõi tema juures asutatawate teaduslike ühingute kaudu.

Akadeemia allub haridusministeeriumile.

Oma tegewuse korraldamises on ta autonoomne, kuiwõrd seadus seda iseseiswust ei piira. Akadeemial on kaks sektsiooni: humanitaarteaduste sektsioon ja loodusteaduse sektsioon. Wabariigi walitsus haridusministri ettepanekul wõib sektsioonide arwu suurendada.

Uus seadus näeb akadeemia ette isiklikn akadeemiana, millel on 20 liiget. Akadeemia liikmeks wõiwad olla Eesti kodanikud, kes oma teaduslike töödega on silmapaistwalt edasi wiinud teadust ja ilmutanud wõimeid teaduslikn töö korraldamiseks. Akadeemia esimesed 12 liiget, wõrdsel arwul humanitaar- ja loodusteaduste esindajaist, nimetab wabariigi president haridusministri ettepanekul, kuna hiljem akadeemia ennast ise täiendab samadel alustel, mis ülikoolide seadus ette näeb professorite ametisse seadmisel. Akadeemia esotsjas seisab wabariigi presidendi poolt haridusministri ettepanekul wiieks aastaks nimetatud akadeemia president, kes akadeemia otsuseid wõib seisma panna ja tarbekorral haridusministrile lõplikuks otsustamiseks esitada. Akadeemia liikmete ametiwanuse piiriks on 70 aastat. Akadeemia liikmed, kes on ületanud wanuse piiri, arwatakse emeriteeritud liikmeiks.

Seaduses on ette nähtud, et akadeemia enda juures wõib registreerida teaduslikke seltse, nende tegewuse järele walwata, kinnitada nende eelarweid ja aruandeid.

Teaduste Akadeemia liikmeile pole ette nähtud tasu, kuid mõned kaudsed soodustused, mis lähendatakse erisseduse alusel.

Akadeemia juure on waja palgata üks teaduslik sekretär ja üks kantseleiametnik.

Akaeemia aluswaraks määratakse riigi eelarwe korras 100.000 krooni.

Kui teil pole võimalik kingi ostmiseks välja anda suurt summat, siis pidage meeles, et igal juhul on sobivaks kingiks — üldlaulik —

Tudengilaulik.

2. täiend. tr. 497 eesti- ja 77 võõrkeelset laulu. Hind 2,35 kr., kal.-köites 2,90 kr., nahkk. 4 kr.

Rootsi teadusemees teel Tartu

Prof. dr. T. H. Kjellin Tallinnas

Tuntud kunstiajalooloogi loengud Tallinnas ja Tartus

Tallinna saabus Rootsi Karlstadi Värmlandi muuseumi direktor prof. dr. fil. Thor Helge Kjellin, kes on walitud Opetatud Eesti Seltsi auliikmeks. Eile sõitis dir. T. H. Kjellin Tartu, et wõtta osa Õ. E. S.-i 100. a. juubelipidustustest ja pidada ettekannet Rootsi' Värmlandi maakonna ehitus- ja kogukultuurist. Kunstiajalooline T. H. Kjellin oli 1922.—1924. a. Tartu ülikooli kulturajaloo professoriks ja samal ajal ka Õ. E. S.-i liikmeks. Hiljem oli ta kolm aastat Riia ülikooli professoriks ja kutsuti sealt Värmlandi kultuur-histoorilise muuseumi direktoriks.

Prof. dr. Kjellin peab Tartus loengu 1. weebruaril ja Tallinnas 2. weebruaril. Loengu teemaks on wana Värmlandi taluhooned ja nende sisustus.

Eile wõttis prof. H. Kjellin ajakirjanikke jutule, tutwustas neid Värmlandi muuseumi kogudesse kuuluwate wärwiliste joonistustega Rootsi rahwakunstist ja andis lühikese ülewaate sellest, mis Rootsis on teehtud rahwa tarbekunsti populariseerimiseks, kunstiwäärtuslike rahwa tarbeasjade alalhoiuks ja nende restaureerimiseks.

Peagu igas kihelkonnas on restaureeritud üks wana talumaja ja sisustatud wana rahwa kombe järele ja rahwapärste tarbeasjadega. Igas kihelkonnas töötab kodukultuuri ühing, kelle ülesandeks on wana ehituskultuuri populariseerimine ja restaureerimine. Ühingute energilise tegewuse kaudu on tekkinud nagu mingi isamaaline liikumine. Sellest tingituna ei sure Rootsi rahwuslik omapära wälja ka mitte uute ehituste ja tarbeasjade walmistamisel, waid need omawad tugewaid rahwakunsti mõjutusi.

Kodukultuuri ühingud saawad kogu kunstilise materjali piltides ja originaalwärwides otse muuseumilt.

Prof. T. H. Kjellin oli wäga huwitatud kõigest, mis Eestis toimunud wiimase 13 a. jooksul, seda eriti just kunsti ja arhitektuuri aladel. Ta imestas kui palju on Tallinn selle aja jooksul muutunud, ja seda just ilu ning puhtuse suunas.

Protsess elupäästmise tasu pärast

Otepää jaoskonnakohtus oli arutusel huwitaw nõudeprotsess, kus pooltena esinesid wennad Aleksander ja Karl Riiwikud. Wiimane nõudis esimeselt 500 kilo rukki jahu hinda 63 kr.

Protsessi kutsus wälja järgmine lugu. Ligi 10 aastat tagasi sattus uppumisohtu Päidlas Aleksander Riiwiku wäike poeg, kes kukkus kaewu. Õnneks sai Karl Riiwik oma wennapoja kaewust wiimasel minutil wälja tuua. Kunstliku hingamise tegemise tagajärjel läps ärgas ellu. Et wennale tasuda ohwrimeelsust, lubas Aleksander Riiwik iga aasta elulõpuni Karl Riiwikule üheksa rukkijahu. Kuna ta lubadust ei ole seni täitnud, nõuab nüüd Karl Riiwik 10 aasta wilja tagant järele.

Seekord weel otsust ei tehtud, kuna protsess jäi pooleli.

Wapsid walimisreklaamina

Kasutamas oma kuuluvust kuritegelikku organisatsiooni

Sisekaitse ülema karistawad otsused sel puhul

Sisekaitse ülem K. Eenpalu kirjutas reedel, 28. jaanuaril s. a., alla karistamisotsusele, mille motiiwides on lugeda järgmist: „Waadanud läbi Tallinna-Harju prefekti ettekande 27. jaanuarist Lembit Hellati ja Rudolf Steinbiki süüdistuse kohta käiwas juurdluse asjas, leidsin, et Lembit Hellat ja Rudolf Steinbik on lewitanud Lembit Hellati kui riigiwolikogu 9. walimisringkonna kandidaadi propageerimiseks mitteperioodilist trükitoodet — teadaannet, milles on tõstetud esile wabadusõjalase nimetus. Kuna Wabadusõja ja wabadusõjalase nimetuse tarwitamine üldse ja eriti poliitilises wõitluses on juba seadusega keelatud ja kohtulikult karistataw põhjusel, et Wabadusõda ja temast tuletatud nimetused on ühenduses kogu Eesti rahwa sangarliku wõitlusega oma wabaduse eest, ei ole lubataw nimetuse kasutamine üksikisikute wõi rühmituste isiklikes huwides.

Samal ajal aga on L. Hellat ja R. Steinbik eeltähendatud trükitoote-teadaande lewitamisega tõstnud esile L. Hellati kuuluwust riiklikult kuritegelikuks osutunud ja sellepärast suletud organisatsiooni ning sellega tekitanud arwamust, et see riigiwastane organisatsioon arendab oma endist kuritegelist ja keelatud tegutsemist. Selle organisatsiooni riigiwastaseft tegewuseft wõtsid aktiiwselt osa nii Lembit Hellat kui Rudolf Steinbik, olles eeluurimise wangistuses, ja Lembit Hellatit karistati kohtu poolt 8-kuulise wangistusega tingimusi, millest nähtub, et nad mõlemad kuuluseid sellesse organisatsiooni, kes walmistas ette wägiwallaga riigiwõimu haaramist. Sellesse organisatsiooni kuuluwana awalik esinemine ja seeläbi organisatsiooni edasitegutsemise rõhutamine tekitab kodanikes rahutust ja waenulikke wastolusid ning seoses selle organisatsiooni poolt 8. detsembril 1935. a. aset leidnud mässukatsega kutsub kodanikes esile julgeoleku tunde puudumise, mis on ohtlik awalikule korrale ja riiklikule julgeolekule.

Sellega on Lembit Hellat ja Rudolf Steinbik eksinud siseministri sundmääruse nr. 20 wastu, mispärast käsitades riigiwanema otsust 21. nowembrist 1934 ja kaitseseisukorra seadust, otsustasin karistada Lembit Jaani p. Hellat'it, sünd. 12. sept. 1894. a., elukoht Tallinnas, Toompuiestee 4—1, ja Rudolf Augusti p. Steinbik'i, sünd. 26. mail 1906. a., elukoht Tallinnas, P. Süda t. 12—1, kumbagi 3000-kroonise rahatrahwiga wõi selle mittetasumisel 90-ööpäewase kinnipidamisega wangimajas."

Raamat igale naisele

(„Tokoloogia"), dr. A. Stockham'i ja prof. L. Langsteini järgi, 256 lhk., anatoom. piltidega. Hädatarviline käsiraamat naistele ja emadele. See raamat annab juhatusi, kuidas naised elama peaksid, et loomulikul teel oma hädadest lahti saada, ilma et igakord tarvitseks arsti poole pöörata. Kr. 2.50 asemel praegu müügil Kr. —.75 eest. Raha või postmarkide vastu saadab kirj. „Tapper" (Tartu, p.-k. 202) raamatu kuludeta kätte.

Kui Teie soetate endale kauni korterisisustuse, siis pidage meeles, et selle juure kuulub ka väärtusliku sisu ja nägusa välimusega

Põhjamaade romaanide

3. valik, mis sisaldab 6 köidet.

H. Bangi „Isamaatud", O. Duuni romaanitsükkel „Juviklased" (6 r., 3 köites), S. Siwertzi „Selambid" a S. Undseti „Ida Elisabeth", kokku üle 2000 lk. teksti, E. Kollomi puugravüüridega.

Hind praegu ette tellides Kr. 11.—, kal.-köites Kr. 15.50. SAATEKULU: Kr. 0.70 ja Kr. 0.85. EESTI KIRJASTUSE KOOPERATIIV, Tartus. Posti jooksev arve 22-87.

Kaupmeeste kongress 20. veebruaril

Puhtmajanduslikkude küsimuste kõrval ka riigivolikogu valimised päevakorras

Üleriiklikn Kaupmeesteseltside Keskliidu juhatuse wiimasel koosolekul otsustati ootamatult kutsuda kokku üleriiklik kaupmeeste kongress Tallinna juba 20. weebruaril eelnusel, et selleks ajaks tullakse toime wajaliste eeltöödega. Kongressi eeltöödeks waliti kuneliikmeline komisjon, kuhu kuuluwad H. Simm, J. Puhk, J. Krahe, K. Muttikas, P. Kontkar ja A. Wirma. Kongressi päewakorda kawatsetakse wõtta akuutsemad kaubanduslikud päewaküsimused, nagu kaupmeeste organiseerimine, kindlate hindade küsimus, kaupmeeste majanduslikn organiseerimise tulewikusuunade kindlaksmääramine, ülewaade kaupmeeste organisatsioonide tegewusest, kaubanduse ja tööstuse wahekordade selgitamine, maksureformi teostamise wajaduse küsimus jne.

Kaupmeeste ringkondades on kongressi kokkukutsumise wajadust rõhutatud kordawalt, sest kahe aasta eest peetud kongressil puudutatud küsimustest paljud ei ole paigast nihkunud. Märgitakse mun seas, et kaubanduse ja tööstuse wahekorrad on sattunud wahepeal weelgi suuremasse segadusse.

Kongressi nii-öeldu ülepeakaela kokkukutsumise mõningate arwates näib aga tingiwat mitte sel määral puhtmajanduslikud probleemid, kui eelseisew Riigiwolikogu walimine. Mis sellel alal kongressil räägitakse saawutada, on weel selgumata. Osa kaupmehi on soowitanud kongressi pidada pärast walimisi rahulikumas õhkkonnas.

Usuteadlaste konverentsi tänu

peaministri asetäitjale siseminister K. Eenpalule

Peaministri asetäitja nimele tuli järgmine telegramm: „Palun wastu wõtta usuteadlaste konwerentsi poolt ränn Teie hea juhtimise eest Eesti ewangeelsumi luterusu kiriku ellu. Usuteadlaste konwerentsi nimel esimees piiskop Rahamägi."

Noored vargad tahtsid põgeneda N. Venesse

Narwa tööstuskooli juhatus märkas, et kooli tööksja ruumidest on hakanud kaduma mitmesugused wajesit asjn. Seari wälja walwe, et selgitada wase kadumist. Läppeks õnnestuski teha kindlaks, et warguse panid toime kolm alaealist poisikest K. Below, W. Hanko ja Nikiforow, kes õppisid Narwa emigrantide koolis ja käisid tööstuskooliz tööpraktikal. Poisid olid warastanud wase ja müünud selle wanarauakaupmehele.

Kuna poisset oli ette näha karistust, siis kaks wanemat poissi — Below ja Hanko — tahtsid põgeneda Rõuk. Wenesse. Mõlemad aga tabati ja noored wargad anti kohtu alla. Reedel oli poiikeste üüitegu Narwa 1. jaoskonnakohtus arutusel. Kohtunik andis poisikesed wanemate walwe alla.

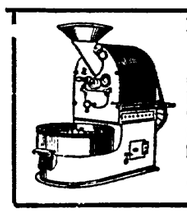

Iga päev värske praetud

KOHW

aromaatiline ja võistlemata hea. Praadimine iga päev. Soome segud ja harilikud. Kaupmeestele soodus ostukoht.

JOH. LUTS. Lai tänav 2. Telef. 437-52.

Dr. A. Eisenschmidti elutöö

jäädwustamisele kirjas ja filmis

Alanud aasta puhul palus Tartu Eesti Põllumeeste Seltsi aseesimees Jüri Brandt ajakirjanikud oma poole, seletades neile, et uue aasta tööd alustades Tartu Eesti Põllumeeste Selts tahab eeskätt täielepanu juhtida sisseelu korraldamisele.

Sisseelu arendamise alal tuleb ära märkida ka põhikirja muutmist, mille kallal parem asjatundja praegu on tegewuses. Ka kodukorrad on wiimistlemisel. Ühtlasi on loodud majandustoimkond ja ajutine Wahi koolide ja talude toimkond.

Suurt muudatust seltsi ellu toob Wahi koolide muutmine sihtasutuseks, mis loob koolidele weel kindlama majanduskiu aluse.

Ühe suurema üritusena seltsil on käimas ka näituse eeltöötöö. Sel aastal, filmas pidades wabariigi juubelisel seltsil on kawatsus näituse weelgi laiemale alusele wiia. Eriti tahetakse wälja tõsta teaduslikke saawutusi meie majanduslikel aladel.

Ühe suure kawatsusena seltsil on teoksil põllumeeste majanduslikn elu korraldaja dr. Eisenschmidti elulooline uurimine ja näituse korraldamine. Sellele tööle on pandud kõik asutused, kelle arenemisega dr. Eisenschmidt nimi on seotud. Dr. Eisenschmidti elulugu koostatakse põhjaliku teaduslikn tööna. Näitus korraldatakse ühe ajal Tartu näitusega. Ühtlasi on walmimas käsikirjalise filmi kohta, mis annaks ülewaate selle suure põllumehe elutööst. Kogu töö läbiviimise ja juhtimise on wõtnud endale mag. agr. A. Käspre, kes juba pikka aega wastawaid materjale on uurinud.

Märkimist wäärib ka seltsi majanduslikn elu korraldamine, et oma kultuuriliste sihtide läbiviimist kindlustada. Sel alal järgmise üritusena selts paneb toimuma pühapäewal „Wanemuises" loterii-allegri koos põllumeeste päewa, kõnekoosoleku ja rahwapeoga.

Kooliraadio saatepäevad eelseisval poolaastal

Haridusministeeriumi korraldusel toimuwad riigihäälingus kooliraadio saated käesoleva 1937./38. kooliaasta kewadsemestril 20. ja 29. jaan., 3., 10., 17. ja 22. weebr., 3., 10., 17., 24. ja 31. märtsil, 7. ja 28. aprillil ning 5., 14., 19. ja 23. mail Saadete algus on 29. jaan. ja 14. mail kell 12 p., teiskel päewad aga kell 1 p., ning saadete kestwus on 30—40 minutit.

Lisaks sellele wõiks märkida, et 29. mail antakse raadio kaudu üle ka algkooli lõpetajate päewa algus Tallinnast.

Sillamäel taheti süüdata talu

Waiwara walla Kannuka külas, Sillamäe suwituskoha läheda, rekis jalapäraisel põhjustel neljapäewa õhtul lõwa paigu tulekahi J. Paugi talu rehehoones, mis on kaudaga ühe katuse all. Tuld märkas koduhoidja talus wiibiw wanainimene, kelle kõja peale joosti naabertaludest appi ja pandi tulele piir. Tublisti jõudnud kannatada rehetuba ja seal aietiewad talu mitmesugused tarbed. Kuna taluinimestest keegi ei käinud rehetoas, siis on arwata, et tuli tekkis kuritahtlikust süütamisest. Asja selgitamiseks alustasid ametiwõimud juurdlust.

80-aastase naise tulesurm

Tulekahi erak-naise majas. Köetud pliidil magamine tekitas tulekahju

Tartumaal, Härjanurme walla Sadukülas, juhtus neljapäewa õhtul raske tuleõnnetus, mis nõudis inimohwri. Teadmata põhjusil oli pääsnud tuli lahti Piiri talu maal asetsewas Kroot Sillaotsa elamus. Kui ümberkaudsed elanikud kohale jõudsid, oli tuli oma wõimusesse haaranud juba suurema osa elamust. Maja suudeti siiski maani mahapõlemisest päästa. Samas selgus aga kurb õnnetus: majaomanik Kroot Sillaots oli jäänud tulle. Ta poolpõlenud laip leiti pliidilt.

Kuna esialgu puuduwad tuleõnnetuse ja surmasaanu kohta igasugused kuritöö tundemärgid, siis oletatakse, et siin on tegemist õnnetu juhtumiga. Nimelt oli olnud Kroot Sillaotsal harjumuseks toa soojendamiseks küütta pliiti ja siis sellele hiljem magama heita. Nähtawasti pääsis tuli kas hõõguwate süte näol wõi mõnel muul wiisil pliidi alt wälja ja süütas rauga riided, tekitades ühtlasi ka tulekahju.

Kuna Kroot Sillaots oli 80 aastat wana ja elas erakuelu, siis ta kas ei märganud üldse tulekahju, wõi ei suutnud põlewast majast enam wälja põgeneda, waid sai wingumürgituse ja hukkus pliidil.

Sissepõlenu riided ja warandus oli puutumata, mis lubab ka oletada, et siin kuriteoga tegemist pole. Asja juurdleb politsei.

Vargajaht Rakveres

Rakweres warastas, Tallinnas müüs

Öö wastu reedet tabati Rakweres mitmekordselt warguste eest karistatud Georg Sergutschow, 32 a. wana, kes on pärit Narwast. S. murdis sisse Tallinna tänawal asetsewasse kindlustusfelts „Eesti" majja, kust wiis kaasa tänawakastmise kummiwooliku. Mehe „tööb" märkasid postil olew kordnik ja õõwaht, kes koos ametiwarga järgimisele.

Waras lippas oma saagiga Roosi tänawale, kus kadus ühte majja. Postikordnik jäi tänawa juure walwele ning tabas mõni aeg hiljem warga, kui ta uuesti ilmus wälja. Kriminaalpolitsei selgus, et Sergutschow on sama raadiohuwiline waras, kes 24. jaan. murdis akna kaudu sisse Rakweres Hugo Lille raadio-, foto- ja spordiärri, kust wiis kaasa 2 raadioaparaati, 2 fotokaamerat j. m. wähemat kraami, kokku 600 kr. wäärtuses.

Kohe warguse õõl jõitnud S. Tallinna, kus osa kraami realiseerinud. Ühe raadioaparaadi müümisel oleks mees peagu sisse lennanud, sest kuna mees pakkus aparaati liig odawalt, peeti mees kinni. Kuna aga ei läinud korda kindlaks teha, et mees raadio oleks warastanud, lasti ta wabaks, kuna aparaat jäi politseisse, õige omanik ta jälle kätte saab. Ülejäänud esemete eest oli S. saanud 150 kr., mille ta mõne päewaga maha pummeldas.

Kodu ja asutus.

Wiimased aastad on toonud nii meie kodudesse kui ka wälisesse ellu suuri ümberkorraldusi. Meie kodude, ehituste, linnade ilme ei ole enam endine, waid need kõik ajakohastuwad moodsa aja uutele elunõuetele.

Kodu kujuneb wäikekorteri suunas, kus wäikesel pinnal oleks wõimalikult palju otstarbekuse mugawust, palju walgust ja tubade sisustuse kaunidust ja kergust koos praktilisusega. Kodukaunistamise hoogtöö õpetab ilumeelt isegi talude wäikeellu.

Uued tungid — ruumide osasaamine õhust ja päikesest suurte akende kaudu ja ruumide wõimalik otstarbekas sisustamine wastawalt läbimõeldud sisustuse kaudu — on niiid aga kõige elawamalt awaldumas awalikes asutusis, kus inimesed hulgani töötamas ja kus sadadel inimestel on muidugi palju tegemist. Siin mõtleme kontoreid, büroosid, panganaju, kohwikuid, restorane, äriruume, apteeke, tööstusruume, ametiasutusi jne. Wõrrelgem moodsamaid neist asutusist endiste aegadega, siis näeme, et wahe on otse määratu: uus sisustus asutusis taotleb suure walguse ja õhuga puhtuse kõrwal stiililist ühtlust ruumiga ja sobiwust oma ülesandele.

[illegible] asuwate „Wikeri" tehaste tegewuj[illegible]amisel ja laiendamisel on seal eri alal[illegible] just üksalmainitud awalike asutuste moodn[illegible]isustamine. Töökojas walmistatakse sisustusi klaasist, metallist ja puust. Klaas ei warja walgust, ei warja üldse midagi, seepärast klaasist witriinid, bürookapiriiulid ja waheseinad leiawad kõikjal üha kaswawat tarwitamist. Metall ei kogu tolmu ega wõta palju ruumi, seepärast metallmööbel on leidnud poolehoidu.

„Wikeri" töökojad on äratundmisel, et iga ruum tingib erikaalutlusi. Seepärast seal ei walmistada seiswat standardkaupa, waid tellimisi teostatakse erikawandite järele, nii nagu ülesanne wajab. Neid erikawandeid walmistatakse soowi korral ka „Wikeri" juures ja antakse igasugust wastawat asjatundlikku nõu neis küsimustis. „Wikeri" juures ollakse teadlik, et meie büroode, äriruumide, ametiasutuste jne. senine hoogus moderniseerumine tulewikus weelgi hoogsamini jatkub. Seepärast tehased püüawad ette näha tulewikku ja warustada tellijaid seni kõige moodsamate saawutustega, ning „Wiker" usub, et teostab sellega olulist osa laialdases kodukaunistamise töös.

Kohalikke teateid

Kolm suurt tööstushoonet Koplis autonäituse alla

A.-ü. „Näituse" saabus eile majandusministrilt luba auto- ja liiklemisasjanduse näituse korraldamiseks 28. aprillist kuni 2. maini. Näitus peetakse Koplis, Wene-Balti tehaste tühjades tööstushoonetes, mis selleks otstarbeks on kõigiti sobiwad. Korraldajad peawad Wene-Balti tehaste hooneid sobiwamaks omaegsetest Peetri tehaste hoonetest, kus warem korraldati autonäitus, samuti ka näitus-mess. Sõidukulu Koplisse ei tule suurem kui Soo tänawale. Sõiduks wõib kasutada nii omnibust kui ka trammi.

Auto- ja liiklemisnäituse a.-ü. „Näitus" korraldab koos „Eesti Autoklubiga". Näituse eeltöö on juba alanud. Huwi näituse wastu näib olewat õige suur. Juba nüüd on reserweeritud wäljapanekute alla 1500 ruutmeetrit põrandapinda. Esialgu on kawatjus näituse alla wõtta kaks tööstushoonet põrandapinnaga 6600 ruutmeetrit. Tagawaraseje jääb weel kolmas hoone 3300-ruutmeetrilise põrandapinnaga.

Enamik suurematest autoesindustest on juba teatanud oma osawõtust. Sellekohasel nõupidamisel otsustati jaatawalt ka teedeministeeriumi osawõtt eelseiswast näitusest. Teedeministeerium esineb laialdase wäljapanekuga liiklemisasjanduse alal, tuues wälja ka lennukid. Wõimalik on, et lennukeid tuleb ka wäljaspoolt Eestit. Näituse aega peetakse üldiselt hästiwalituks. Näitus toimub parajasti autoostu hooaja eel. Ka rahwa huwi ei ole sel ajal weel pöördunud loodusele.

Septembris a.-ü. „Näitus" korraldab erinäituse „Elekter majapidamises", mis warem on leidnud elawat küllastamist. Novembris tuleb karusloomade- ja karusnahkade-näitus, mis korraldatakse koos karusloomade kaswatamise seltsiga.

TEMS-i maleesivõistlused

TEMSi maleesivõistluste 5. voorus lõpetati eile kõigest üks partii: Sappberg võitis Favre'i sellega, et viimane ei pannud tähele ühekäigullist kadu. Partii Türn—Israel jäi pooleli selges võlduseisus Türnile, kuna A. Friedemann—Sepp katkestati enamvähem võrdsete šanssidega. Võistlejate järjestus on praegu: Kalde 4 punkti (3 mängimata), Laurine ja Türn à 2 punkti (5), A. Friedemann 1½ (4), Sappberg 1½ (3), Sepp 1 (4), Israel 0 (6) ja Favre 0(2).

Koolinoorte malevõistlused

Tallinna koolinoorsoo maleesivõistlusil on pärast 10. vooru esikohal I grupis: Rosenfeld (juudi g.) 9 punkti, L. Brašinsky (juudi g.) 8½ p., Törv (tehn.) 7 (2 pooleli), Vanak (komm. g.) 7 (1), Viidik (prants. l.) 7, Jervan (Vesth.) 6 (1), Võrk (Vesth.) 6½, Merits (prants. l.) 5½ (1) jne. II grupis juhivad: Raudsin (tehn.) 9 (1), Sari (prants. l.) 8½, Martinson (komm. g.) 7½ (1), Elango (tehn.) 7 (3), Stürmer (linna vene g.) 7½, Utuste (Gust. Ad.) 6 (2) jne.

Pool turniiri on seega juba läbi. Kummagi grupi võitjad mängivad omavahelise 6 partiilise matši Tallinna koolinoorte esimaletaja tiitli selgitamiseks.

Igale käsitöösturile kutsetunnistus

1. maist hakatakse nõudma haridusministeeriumi määrusega igalt käsitöösturilt kutsetunnistust, kes tegutseb iseseisvalt mõnel meistrite, õppinud tööliste või tööstusõpilaste seaduse alla arvatud tööalal. Siiani aga on suurem osa omaette tegutsevaid käsitöölisi ilma kutsetunnistuseta. Et olukorda parandada, siis käsitööstuskoda algab ülemaaliselt vastavate õiguslike kursuste ja loengute korraldamisega nii teoreetilises kui praktilises osas. Esimesed praktilised juurelõikuse ja joonistamise kursused korraldatakse koja poolt Tallinnas veebruaris-märtsis.

Hipodroom

Pühapäeval on traavivõistluste kavas 9 jooksu. 1. klassis võistlevad traavlid Champignon, Red-Whip, Wanderer, Falkenstein, Calumet-Ecton ja Quisi-Quasi; 2. klassis — Favoriit, Boikott, Lux, Kindral ja Kuller; 3. klassis — Lareida, Karske, Leo Axworthy, MacMahon, Croll-Yard, President ja Kokett; 4. klassis — Aida Watts, Macsan, Roosa, Kaja, Prints ja Cortella; handicapis — Angriff, Larion, Ludmilla, Luna, Jimlene, Boikott Puppe, Cyklon, Poiss, Säde ja teised.

Sõidutee on endiselt puhas.

Hobuseomanik heideti 3 aastaks hipodroomilt välja

Sihtasutuse „Hipodroom" juhatus heitis hobuseomaniku J. Klause kolmeks aastaks hipodroomilt välja ja ta hobuselt „Lahelt" võeti sõiduõigus 3 kuuks, arvates 29. jaanuarist.

Kuna Klauselt oli varem võetud sõiduõigus sõidumääruste rikkumise eest, siis palkas ta enesele sõitjaks H. Pintseli. 2. jaanuari võistlusil käskis Klaus Pintselit sõita ainult teisele kohale, milleks Klausel pidid olema oma kombinatsioonid. Sõitja aga sõitis määrustekohaselt ja tõi „Lahe" esimesele kohale. Klaus sõimas sõitja Pintseli läbi.

See määrustevastane tegevus sai juhatusele teatavaks ja Klauselt võetigi hobusepidamise õigus ja keelati Lahega sõitmine.

See on Tallinna hipodroomil esmakordne juhus.

Palju laevu talvekorteris

Sadamas on praegu töös-tegevuses kõigest 9 laeva. Mitmed laevad on läinud talvekorterisse. Sadamas talvekorteris seisvate laevade arv ulatub 160-le. Sisse klaariti reedel „Tasuja" Helsingist 38 reisija ja segakaubaga.

Mõne reaga

Tall. kolledźhi wilistlaskogu aastapeakoosolek peetakse pühapäeval, 30. jaan., Estonia teatrimaja 5. korral Wil.-kogude Liidu ruumes algusega kell 4 p. l. Samas wõetakse wastu ka uusi liikmeid.

Terwishoiu Muuseumis (Kooli tän. 7) räägib muuseumi arst pühap., 30. jaan., kl. 12—2 tiisikusest. Muuseum on külastajaile awatud iga pühapäeval kl. 15—5 p. l. ja igal kolmapäeval kl. 7—9 õhtul, millal muuseumi arst soowijaile annab seletusi wäljapanekute kohta.

Siseriigist

Harjumaalt

Muudatusi õppejõudude peres. Haridusministeeriumi kutseoskuse osakonnalt määrati Elsa Muda Saku kodumajanduskooli õpetaja k.-t. kuni 1. jaan. 1939. a. Sama kodumajanduskooli instruktor Selma Jaama lubati palgata puhkusele kuni 1. aug. k. a.

Aegnasaare kooli puudused kõrwaldamisele. Möödunud sügisel rewideeris linnaümbruse jsk. terwishoiuarst. dr. J. Runbel Aegnasaare algkooli, kus leiti mõningaid terwishoidlikke puudusi. Niiid palub maakoolivalitsus Aegnasaare komandanti samme astuda leitud puuduste kõrwaldamiseks kooli juures.

Tartust

Peetakse lastetöö konwerentsi. Reede hommikul algas Tartus Tartu praostkonna 2. lastetöö konwerents, mis kestab 3 päewa. Konwerentsil arutatakse kiriklikku lastetöösse puutuwaid küsimusi.

Suri Tartu ülikooli endine õppejõud. Reede hommikul suri Tartus ülikooli endine wanade keelte lektor cand. phil. Paul Seeberg-Elwerfeld 67 aasta wanuses. Kadunu sündis 1870. a. Peterburis ja oli wene ajal gümnaasiumiõpetajaks Pihkwas. Eesti ajal töötas ta õpetajana H. Treffneri gümnaasiumis, kust kutsuti Tartu ülikooli loomisel wanade keelte, eriti ladina keele lektoriks. Paar aastat tagasi siirdus ta wanusepiiri kättejõudmisel pensionile. Kadunu sängitatakse maamulda esmaspäewal Tartus.

Tartumaalt

Juhtide wahetus Otepää kaitseliidus. Otepää kompanii pealik A. Kase läheb 1. weebr. alates määramata ajaks puhkusele. Tema asemele on määratud asetäitjaks ltn. E. Lipping.

19 abisekretäri kandidaati. Rõngus kandideeris walla abisekretäri-kohale 19 isikut. Waliti Leo Altosaar.

Rakverest

Skaudid aitawad Liiwile jammast püstitada. Rakwere skautide malew korraldas suurema lõskeõhtu, mille sissetulekust 25% määrati Jak. Liiwi mälestuse jäädwustamise komiteele mälestusjamba püstitamise fondi.

Gümnaasiumi ehitamine wenib. Uut gümnaasiumihoonet, mis pidi walmima sügiseks, ei jõuta wist ettenähtud ajaks walmis ehitada. Tööd on weninud just talwel tehtawate sisemiste tööde arwel.

Linn ei austa Tammsaaret. Kui üle kogu Wirumaa ka wäikestes külades korraldatakse A. H. Tammsaare 60. sünnipäewa puhul aktusi, ei tehta seda maakonnalinnas Rakweres. Peeti küll organisatsioonide esindajate koosolek, kus otsustati jätta aktuse korraldamine koolidele. Kuna koolidele kulude katteks summasid ei lubatud, loobusid koolid awaliku aktuse korraldamisest ja peawad omawahelisi aktusi.

Wirumaalt

Waiwara uueks näitejuhiks lahkunud T. Orwiku asemele astub tuntud Narwa näitleja ja lawastaja A. Berger.

Ohumürgitaja sulgemisele? Läbi Kiwidli tööstusalewiku jookseb wabriku roiskweekraaw, mis lewitab õhku mürgiseid gaase. Elanike poolt esitatakse nüüd wabriku walitsusele kollektiiwpalwe, et kraaw suletaks pealt õhukindla kaanega.

Uus koolimaja Sompa. Jõhwi alewiwalitsus oma wiimasel koosolekul otsustas ehitada uue koolimaja Sompa külla. Ehitustööd algawad eelolewal kewadel. Uus koolimaja tuleb kahekordne puuehitus.

Kaswatuspäew Waiwaras. Waiwara õpetajate üh. korraldab 6. weebr. seltsimajas laialdatusliku kaswatus- ja hariduspäewa, kus kõnelewad kooliinsp. A. Keppi, mag. A. Elango ja kohalik seltskonnategelane ja kirjanik K. Rajasaare.

Jõhvist

14.000 kr. 4-km tee ehitamiseks. Narwa jõe ülemjooksu hakatakse eelolewal suwel ehitama korralikku teed Permiskülla juure. Kuremäe-Skarjatina teel on 4,2 kilomeetrit täiesti wõimatut teed, mis nüüd tahetakse korda seada. Selleks on juba määratud 14.000 kr. krediiti. Eeltöödega on tehtud august. Weetakse kohale kruusa ja kiwe, et kewadel ei oleks wähimaidki takistusi töode algamiseks.

Narwa jõe ülemjooksul lasti parwed käiku. Kuna Narwa jõe ülemjooksul on jõgi jääkattest juba wabanenud, siis selle piirkonna teemeistri korraldusel lasti käiku parwed, et wene külade elanikud pääseksid hõlpsamini üle jõe.

Tapalt

Linnawolikogu weerandtunniline koosolek. Tapa linnawolikogu koosolek neljapäewa õhtul kestis waid 15 min. Tähtsaimana oli päewakorras sundmäärus wõõrastemajade kohta Tapal, mis wastu wõeti. Määrus suudab loodetawasti kõrwaldada senised puudused Tapa wõõrastemajades. Waeslastekohtu liikmeks waliti lahkunud H. Kiisa asemele K. Roode. Ametiwande andsid uued linnawolinikud J. Luuk ja G. Kaal, kes wolikogusse olid kutsutud H. Elismaa ja A. Uusmaa asemele, kuna wiimased olid loetud wolikogust lahkunuiks korduwa puudumise tõttu.

Järvamaalt

25. a. kultuurituööd Lõdõlas. Lõdõla rahwaraamatukogu selts tähistab pühapäewal oma 25-a. tegewust. Selts on wõrsunud omaegsest wäikest lugemisringist kohalikuks kandwaimaks organisatsiooniks.

Tulemas ulatuslikumad talimanööwrid. Järwa malewas on käimas ettewalmistused 12. ja 13. weebruaril Paide ja Türi w[illegible] riteks, millest wõtawad [illegible] konnad ning ratsaüksus[illegible] wus ka öösel.

Õpetajaskonnas 5 t[illegible] märkide komitee ülesa[illegible] andmeid teenetemärkide [illegible] Selgus, et Järwamaa [illegible] duse Riste 3 ja Kotika[illegible]

Koolides puuduwad [illegible] kooliwalitsus haridusmi[illegible] wamaa 71 algkoolist uj[illegible] res, kus 4-km sõõris as[illegible] ujumise õpetamist.

Raske pussitamine [illegible] tekkis kaklus Ambla [illegible] Johannes Lehti ja Osw[illegible] olid üheskoos napsitama[illegible] ldi kaaslasele mitu haa[illegible] arsti juure, kes tunnist[illegible] raskeks.

Viljan[illegible]

Põltsamaa ümbrusk[illegible] maa ümbruskonna asuni[illegible] karskusliikumise propag[illegible] tõhestamiseks.

Uue-Põltsamaa wal[illegible] nike poolt esitati nime[illegible] hoidjale, millele oma a[illegible] Teine samasugune märgu[illegible] Kuningamäe asunduse el[illegible] kirjale oli kogutud 53 [illegible]

Tubakakott müüdi [illegible] riste walla kodanik J. [illegible] mata isikumaksu, mistõtt[illegible] oli üles kirjutanud ja oks[illegible] wara. S. on elukutselt [illegible] müüdi ära mehe warand[illegible] ka tubli hobusetorgatäi[illegible] Wiimaset näis mehel ol[illegible] müüdi ära neli tühja[illegible] saadi enampakkumisel t[illegible]

Pe[illegible]

Hobuste tapmine kal[illegible] tud linnawolikogu koosol[illegible] walitsuse poolt esitatud [illegible] peale. Tapamaja taksid [illegible] tapmiselt wõetawa maksu[illegible] hobuse tapmise eest 1 kr[illegible]

Awati lastenõuandla[illegible] komitee poolt ette wõetu[illegible] deti senine Punase [illegible] nõuandlaks ja laste-ambu[illegible]

Ideal
Tarvitage oma kirjavahetuse jaoks ainult
KIRJUTUSMASINAT KR. SAAR & Ko Tallinnas, Viru 3.

Hando Mugasto mälestusnäitus kunstihoones avati

Täna kell 1 päeval avati kunstihoones graafik Hando Mugasto mälestusnäitus. Näitus annab varasurnud kunstniku töödest ümara ja ulatusliku ülevaate. Suure saali on paigutatud akvarellid, monotüüpiad ja muud värvilised joonistused. Vitriini on mahutatud exlibriseid, raamatukaasi, auaadresse jne. Vähema saali võtab oma alla graafiline: puulõige, ofort j. t. tehnikad.

Apteekide öövalve

Tallinnas

LAUPÄEVAL VASTU PÜHAPÄEVA:

G. Gnadebergi ja Leydeni apteek, S. Karja t. 4. Tel. 445-88. Schnickeri apteek, Paldiski mnt. nr. 6. Tel. 431-18. 1. linna apteek, Krediitpanga majas, Pärnu mnt 10 Tel 445-41. 2. linna apteek, Tellisivi t. nr. 40. Tel. 439-42. H. Mikheina apteek, S. Tartu mnt. nr. 47. Tel. 308-42.

Nõmmel

Linnaapteek, S. Pärnu mnt. 90/92.

E. Roosiku lese tänu

Südamlikku tänu awaldan kõigile, kes minu kalli mehe Ernst Roosiku muldasängitamisest nii rohkel arwul osa wõtsid. Iseäranis tänan T. E. K.-ü. juhatust, „Päewalehe" peret, „Polygraphi" liikmeid, tööliskonda, laulukoori ja kõiki sõpru ning tuttawaid. Leski.

Tänaval tulistati varast

Sisseimurdmise katse koloniaalkauplusse

Kella ühe paigu ööl wastu tänast päewa murti sisse Kaupmehe tän. nr. 5 asetsewasse koloniaalkauplusse. Wastasmaja elanikud, kes seda nägid, alarmeerisid aga politsei, kellel õnnestus wargaid tabada. Sisseimurdjateks osutusid 29-a. Nikolai Petrow ja 25-a. Rudolf Friedberg. Politsei kohale jõudmisel püüdis Petrow põgeneda, mispärast teda tänawal tulistati. Laskaga ei tabanud. Pärast ülekuulamist kriminaalpolitseis paigutati mõlemad mehed wanglasse.

Nagu juurdlusega selgus, olid wargad kauplusse pääsmiseks purustanud üri tänawapoolse uksekaasi. Juhuslikult märkas aga sisseimurdmist keegi wastasmaja elanik, kes asjast telefoniteel teatas politseijaoskonda. Sealt anti teade edasi kriminaalpolitseisse, mille järele ametnikud mõlematest ametikondadest wiibimata sõitsid sündmuskohale.

Kaupluse juures nähti üht tundmata meest walwamas, kes hiljem osutus Petrowiks. Politsei kohale jõudmisel püüdis ta põgeneda, mispärast rewolwrist hoiatuseks õhku tulistati. Selle järele tõstis Petrow käed üles, jäi seisma ning lasi end wõtta wahi alla.

Friedberg tabati kauplusest nunnis. Ta oli parajasti ametis mitmesugune kauba kotti-ajamisel, kui politsei teda üllatas. Ametnike sisse astumisel pildus mees neile wastu nägu šokolaadikarpe, mis aga ei osutunud küllalt tõhusaks relwaks. Warsti olid sisseimurdja käed raudades ning koos Petrowiga wiidi ta kriminaalpolitseisse.

Friedberg on warem korduwalt warguste pärast karistatud. Ka Petrowi kahtlustati kord warguses, kusjuures selgus, et ta on Rõnkogude Wene kodnik, kes on Eestisse tulnud wõltdokumentidega ja elab siin walenime all. Warguse ja walenime all elamise pärast istus ta oktoobrist kuni jaanuarini kinni, kusjuures, nagu

80-aastast isik[illegible] mentide jä[illegible]

Täiskasvanud „w[illegible]

Kodanike pereconnakir[illegible] ilmsiks tulnud õige kumm[illegible] ilmus Wana-Kariste w[illegible] nikn juure famas walla[illegible] Maiste ja palus kooštada[illegible] kohta. Selgus, et need [illegible] nüüd maailmawalgust nä[illegible] — tütar Maret — on [illegible] Märt — 1922 a. ja tei[illegible] Sünniaktid olid aga kõigi[illegible]

Samas wallas on ela[illegible] ündi poisid üldse mitte[illegible] nake mõni aeg tagasi fur[illegible] sai alles teatawaks, et ta [illegible] kirjas.

Vargus põ[illegible]

28. jaan. Taali rajo[illegible] Lodjas üle Anna Koigi, [illegible] tanud laudu. Koik tum[illegible] järele konstaablist luba [illegible] pika ooiamise järele taga[illegible] lus. Waatama minnes ko[illegible] poonult.

[illegible] nüüd selgus, wabadusse [illegible] gile.

Mis Petrowi õige n[illegible] pääsis, see ei ole ka w[illegible] wastawad järelepärimised [illegible] järgi. Pärast käesolewa [illegible] tuse kandmist, saadetakse [illegible] tagasi.

Reedel, 11. weebruaril, Estonia kontsertsaalis
Eedo Karrisoo kontse[illegible]
Eelmüük 7. weebruarist.

Teater • Muusika

Läti balletisolistid „Estonias"

Läti riigiooperi balletisolistid: Osvald Leman, Edit Pfeifer, Harry Plucis, Anna Priede ja Tatjana Vestene olid „Estonia" teatrisaali tõmmanud rohkesti rahvast ja said hea vastuvõtu osaliseks.

Soolodena, duodena ja suuremate ansamblitena pakuti meile üksikuid omaette-palu ja katkeid ballettidest. Saime kõigepealt head tehnikat. Leppida ei tahaks ainult viimaseil aastail nähtavasti moodi läinud liig vedelate fouettéedega. Nii nagu neid eile — ja ennegi teistel balletiõhtutel — tehti, ei väära nad enam oma nimegi. Tähendab ju „fouettée" õieti piitsalööki. Seda nähtavasti kiputakse unustama või lihtsalt ei hoolita sellest, aga kui suurepäraselt võib fouettéesid välja „piitsutada", seda näitas omal ajas kas või Victorina Krigher. Tarvilisel määral mõjule ei pääsnud ka tantsude meeleloluline külg. Seda meeleolu oli sageli muusikas, aga tantsusse endasse ta niisama sageli ei pääsnud. Võib-olla tuli see osalt sellest, et muusika tõlgitsus ei olnud igakord just tabav, mis kõige enam paistis silma Rubinsteini „Öös", mis hoolimata juba mainitud heast tehnikast jättis liig rahutu, rabeleva mulje. Palju parem oli selles suhtes juba Corosio „Esimene armastus" (E. Pfeifer, O. Leman), mis üldse igas suhtes oli õhtu parimaid numbreid. Kõige huvitavam pala oli de Falla muusika järele tantsitud „Kerjus" (T. Vestene, O. Leman) nii kompositsioonilt kui ka muusika tõlgitsemiselt ja toredalt rütmilt ning äkilisilt üleminekuilt ühest tempost teise. Väga hästi juliselt ja naerusünnitavalt tantsisid E. Pfeifer, O. Leman ja H. Plucis Drigo muusika järele kaht Pierrot'd ja Pierrette'i. Kena ja vaheldusrikas oli ka E. Pfeiferi, T. Vestene, O. Lemani ja H. Plucise poolt viimse palana ettekantud „Läti tants", milles nägime ka huvitavaid rahvakostüüme.

Kui võtta tantsijaid üksikult, siis üldiselt hea tehnika juures hiilgas suurima bravuuriga ja haruldase rütmikindlusega T. Vestene, kuna E. Pfeiferile näivad rohkem sobivat meeleolulisemad palad, A. Priede aga annab samavõrra hästi bravuuri ja lüürikat. Niihästi O. Leman kui ka H. Plucis omavad hea tehnika, aga miimikalt on Leman võrratult parem.

Lavale rändas palju lilli nii korvide kui ka kimpudena. V. Mettus.

„Estonia" teater

Laupäeval, 29. jaanuaril harilike hindadega Kalmani operett **„Sügismanööver"**. Harilikud hinnad.

Pühapäeval, 30. jaanuaril, päevaseks etenduseks harilike hindadega Tšaikovski ooper **„Padaemand"**; kell ½8 õhtul Beaumarchais' komöödia **„Figaro pulmad"**.

Dimitri Smirnoff veel kord „Eugen Oneginis". Priit Ardna operett „Tatra tüdruk", mis pr. Riina Reiniku ja Agu Lüüdiku välismaareisi tõttu mõneks ajaks repertuaarist välja langes, tuleb, kuna mainitud näitlejad homme kodumaale jõuavad, esmaspäeval, 31. jaanuaril, jälle ettekandele. Alandatud hinnad.

„Romeo ja Julia". Laupäeval, 5. veebruaril, tuleb Eino Uuli uues lavastuses esietendusele Gounod' ooper „Romeo ja Julia". Juhatab prof. Raimund Kull.

Eesti Draamateater

Laupäeval, 29. skp., kell ½8 õhtul **„Must suvi"** 39. korda.

Pühapäeval kell ½3 p. l. **„Kevad"** 107. korda. Pühapäeva õhtul kell ½8 **„Kõrboja peremees"** A. H. Tammsaare 60. sünnipäeva puhul.

Kassa avatud kella 11—1 e. l. ja 5—8 õhtul.

Töölisteater

Täna **„Inimesed ajujääl"** 16. korda. Algus kell ½8 õhtul. Pääsmed 20—125 senti.

Pühapäeva päeval **„Kolmekrossi ooper"** 20. korda.

Pühapäeva õhtul **„Tootsi pulm"** 19. korda.
Esmaspäeval jälle **„Tootsi pulm"**.
Teisipäeval **„Inimesed ajujääl"** 17. korda.

„I love you" esietendus

Saksa teatris toimus eile täiesti väljamüüdud saali ees. Poola kirjaniku hästikirjutatud komöödia kõitis algusest lõpuni, hoolimata sellest, et tal on ainult kaks tegelast, keda eeskujulikult esitasid Signe Pinna külalisena ja mitmekesine Herbert Klatt. Naeru ja aplausi oli palju, viimast ka teksti sisse. Signe Pinna sai ka lilli.

„I love you" korratakse teisipäeval.

Hommikkontsert Töölisvõimlas

mitte kino „Moderni" nagu varem oli välja kuulutatud, kuna viimasel minutil „Moderni" ruumid äraöeldi ühingule ja selle tõttu Töölismuusika Ühing on sunnitud hommikkontserdi Töölisvõimlas korraldama. Kontserdil esinevad J. Reintam (bass), sümfooniaorkester, segakoor ja puhkpillide trio. Juhatavad N. Goldšmidt ja P. Indra. Sissepääs vabatahtliku maksu eest alammäär 10 senti.

RAADIO

Laupäeval, 29. jaanuaril.

16.55 reklaam. 17.05 noortele. Katkendeid J. Ollit-Andeweri noorsooromaanist „Alati walmis!". 17.35 Türi: jääteade ja heliplaate. Tallinn ja Tartu: heliplaate. 17.50 K. Jungerman: Eestlase müstikast. 18.10 wanu toredaid tantsulugusid — „Lõbusad welled". 18.40 päewaundiseid. 19.00 õige aeg. Ilmateade. Saatekawa ülewaade. 19.10 operetti- ja balletimuusika. RR orkester. Juh. prof. R. Kull. 20.00 A. H. Tammsaare 60. sünnipäewa aktus. Kawaga kõne, näiteid kirjaniku loomingust ja muusikalisi ettekandeid. 21.10 kontsert A. Kapi õpilaste helitõist. RR orkester. Juh. prof. R. Kull. 22.00 õige aeg. Päewaundiseid. 22.10—24.00 ajawiite- ja tantsumuusika — Kurt Strobeli orkester „Gloriast" ja heliplaate.

Raadiosaatejaama „Nõmme K. L. S." saatekawa: Laupäeval, 29. jaanuaril.

15.00 heliplaate. 15.30 noortetund — Hiiu algk. õpilasi. 16.00 heliplaate ja teateid.

Pühapäeval, 30. jaanuaril.

8.30 äratusmäng. Wõimlemine 8.50 agr. R. Wiilup: Tähtsamate põllumajandussaaduste toormiskulude kujunemise wõimalusi. 9.10 põllumajanduslikke teateid. 9.15 hommikkontsert heliplaatidelt. 9.55 Tallinn ja Türi: Jumalateenistus Kaarli kirikust. Õp. F. Stokholm. 10.00 Tartu: Jumalateenistus Pauluse kirikust. Õp Haamer. 12.00 A. Kapi ja tema õpilaste helindeid orelile ja meisejarwele. P. Indra (elektriorel) ja A. Kõhelik (meisejarw). 12.40 terwitus Õpetatud Eesti Seltsile ja A. H. Tammsaarele. 12.45 Helene Mugasto-Johani: Tammsaare populaarsus awalike raamatukogude lugejaskonnas. 13.05 koore ooperitest. (Heliplaadid.) 13.30 dir. A. Roos: Kool wõitluses alkoholi wastu.

13.45—15.00 lõunamuusika. RM orkester. Juh. J. Nikolai. 16.50 reklaam. 17.00 „Kõrboja peremees", kuuldemäng A. H. Tammsaare samanimelise romaani järele; dramatiseerinud A. Särew. Tegelased: Katku Willu — Ed. Türk. Jüri, tema isa — A. Suuroog. Anu, temaema — L. Tui. Kõrboja Anna — A. Talwi. Rein, tema isa — J. Kaljola. Eewi — L. Lasner. Näitejuht — F. Moor. 18.00 Jürgenson: Ulwamäng-fantaasia. (Heliplaadid.) — RR orkester. Juh. prof. R. Kull 18.15 Õpetatud Eesti Seltsi 100. aasta juubeli-aktus. (Tartu ülikooli aulas.) 20.25 õige aeg. Ilmateade. Homne saatekawa. 20.30 ajawiitemuusika. Mängib trio: J. Schumjatschew (wiiul), J. Aalat (tšello) ja H. Keltanow (klawer). 21.00 lugemistund. H. Laur loeb jõuwendamise episoodi A. H. Tammsaare romaanist „Tõde ja õigus" V. 21.30 ajawiitemuusika (järg). 22.00 õige aeg. Päewaundiseid. 22.10 tantsumuusika „Estonia" walgest saalist. J. Pori orkester. 23.00 reportaaž Tallinna-Tartu linnatõõstlusest korwallis. — H. Mikkin.

Raadiosaatejaama „Nõmme K. L. S." saatekawa: Pühapäeval, 30 jaanuaril.

15.00 heliplaate. 15.30 insener Aleksander Jõemni westlus puuehituste kaitsest. 15.45 etekandeid klaweril — prl. Meta Saar. 16.00 heliplaate ja teateid.

Raudteejaama-ametnikud kongressil

Arutati majanduslikke ja kutseküsimusi

Täna hommikul algas raudteelaste kodus Eesti raudteejaama-ametnike kongress. Saadikuid tuli kongressi alguseks kokku 61. Ette oli nähtud saadikuid 73.

Tervitustelegramm oli saabunud teedeminister Viitakilt, samuti tervitasid telegraafiteel Soome ametivennad. Suulisi tervitusi ütlesid kongressile mitu raudteelaste organisatsioonide esindajat.

Kongressi juhatusse valiti: A. Kangur ja J. Sisask; sekretariaati: J. Borisov, L. Pärg ja G. Liblik.

Ülevaate ühingu tegevusest andis ühingu esimees, Balti jaama ülem Tupalkain. Edasi järgnesid ühingu rahaline aruanne ja omavahelise abiandmise kassa aruanded.

Edasi tuli päevakorda E. Talve referaat muljetest Saksa raudteedest ja Reinaste referaat organiseerimise tähtsusest kutselises tegevuses. Lõppeks oli liikmemaksu määramine, eelarve vastuvõtmine ja valimised ühingu juhatusse.

Päevakorras oli ka ekspluatatsiooniameti teenijate ühingute koondise põhikirja vastuvõtmine ja majanduslikud küsimused sellele järgnenud läbirääkimistega.

Pildil — vaade kongressi saali. Kõrval jaamaametnike ühingu esimees kõnelemas.

Pinevad suusavõistlused Narvas

eriwõistlusist haruldaselt elaw osawõtt

Peale Tallinn-Walkla teatejuusatamise kujunewad tänawu suurimaiks suusajõordi sündmuseks kaitseliidu malewate wahelised meisterwõistlused 18 ja 50 km-is suusatamisel eelolewal laupäewal ja pühapäewal Narwas. Tänawu on neist wõistlusist osawõtt rekordiliselt elaw. Peagu kõik malewad saadawad oma parimad suusatajad Narwa. Wõistlejate ülesandmine lõppes ja nüüd selgub, et 18 km-is wõistleb 25 ja 50 km-is 20 suusatajat. Wõistlusi on kõige arwukamalt esindatud Narwa malew, kes paneb wälja mõlemale alale 5 meest. Harju malew saadab Narwa 4, Tallinna 1, Järwa 5, Tartumaa 2, Tartu 2, Pärnumaa 5, Wiru 3, Lääne 1, Walga 3 ja Sakala 2 wõistlejat. Enamus suusatajaid wõistleb kaaja mõlemas wõistlusmaas.

Konkurents on äärmiselt tugew, kuna Narwa sõidawad meie parimad suusatajad üle riigi. Nii on wõistlusile üles annud tuntuimaist suusatajaist W. Kaaristo, E. Siitan, E. Särak, E. Tartu, E. Pranis, Th. Krasikow, P. Munak, E. Kõiw, A. Jensen, R. Kaasikow, J. Koowit, Th. Anderson, W. Dils j. t. Esimesed wõistlejad sõidsid Narwa juba neljapäewal ja ülejäänud saabuwad reedel. Tähetakse tutwuda wõistlusrajaga ja end korralikult wäljapuhata. Wõistlejad paigutatakse Narwa kaitsewäe kasarmusse.

Wõistluste korraldajaks on Narwa malew, kuna peakohtunikuks on Narwa malewa peale major Soomuste. Narwa sõidawad peastaabist wõistlusi jälgima kol. A. Balder ja ltn. E. Lepp.

Muret tekitab wõistlejaile ilmastik. Narwas on juba teist päewa kerge sula. Kuigi lund on rohkesti, loob sula ilm küllaltki rasked wõistlustingimused. Eelolewate wõistlustega selgub ka, kes meie suusatajaist saadetakse Tallinna meie eliitsuusatajate laagrisse ettewalmistusele lähenewaiks rahwuswahelisiks suusawõistlusiks.

Põhja kindlustusseltsi viis juhtivat ametnikku vanglasse

Asjaajaja-direktor koos juhtiwate ametnikega kõrwaldas olematute tulcõnnetuste arwel suurema summa seltsi raha

Ühenduses „Põhja kindlustuse aktsiaseltsis" ilmenenud rahakõrwaldamisega paigutati täna Tallinna-Haapsalu ringkonnakohtu prokuröri korraldusel wanglasse seltsi asjaajaja-direktor Gerhard Reuss, pearaamatupidaja Herman Werner, prokuristid Hans Köhler ja Friedrich Riggol ning asjaajaja-direktori wend inspektor William Reuss. Kõiki neid süüdistatakse olematute tulcõnnetuste arwel siktiiwaktidega raha kõrwaldamises. Esialgse rewideerimise andmetel tõuseb omastatud summa 15.000 kr., kuid tõenäoline, et see weel tõuseb, kuna rewideerimine weel kestab. Kõik wangistatud mehed on muulased ja kuuluwad salga rahwusesse.

Puudused Põhja kindlustuse a.-s. asjaajamises ilmnesid rewideerimisel. Selgus, et siktiiwarwetega oli wõetud olematute tulcõnnetuste arwel wälja osaliste kindlustuse preemiaid, kusjuures wõltsitud aktides oli näidatud, nagu oleks hoone leekidest waid osaliselt saanud kannatada, mispärast kindlustus jäi edasi piijima.

Kõrwaldatud raha wõttis direktor Reuss esialgselt enda kätte, mida ta siis hiljem jagas oma alluwatega. Siktiiwakte on koostatud terve seeria, kusjuures kõrwaldatud summa iga akti järele wastawalt kindlustuspreemia suurusele kõigub 500—2000 kr. Esialgselt on rewideeritud waid 1937. a. asjaajamine. Tõenäoline on aga, et raha kõrwaldamine algas juba warem, mispärast loodetakse weel leida wõltsitud akte olematute kahjusummade wäljamaksmise kohta.

Kuna Põhja kindlustuse a.-s. waatamata „sagedastele tulcõnnetustele" ja nendest tekkinud kahjusummade tasumisele on tõõtanud puhtakasuga, siis ei awalda rahakõrwaldamised tõenäoliselt mõju seltsi tegewusele ja see wõib nõuetatud juhatuse juhtimisel areneda kõigiti normaalselt.

Täiendavalt „Põhja Kindlustusseltsi" asjus

V. a. „Päevalehe" toimetusele.

Palun lahkelt avaldada kirjutise „Kindlustusseltsi väljamõeldud tulekahjud" seletuseks järgmist: Mina ei olnud teadlik seltsi asjaajaja-direktori G. Reussi seadusevastases tegevuses, kuna tema toimus üksi aktsionäride peakoosoleku poolt kinnitatud juhatuskirja alusel. — Mina asjaajaja-direktorina pole kunagi tegutsenud, samuti nagu juhatuse esimees härra Leo Sepp ja härra Th. Seisler.

Tavalise juhatusliikmena mina, samuti nagu eelpooltähendatud härrad, ei võinud teada kuritarvitusest, millest esmakordselt kuulsin peale G. Reussi ja Köhleri arreteerimist, kes olid tegelikud kahjude likwideerijad ning kahjutasude wäljamaksjad.

Olen valitud juhatusliikmeks alles 1937. a. kevadel.

Tallinn, 28. jaanuaril 1938. a.

Suurima lugupidamisega

A. Kitzberg.

Tõrva ühisgümnaasium 20-aastane

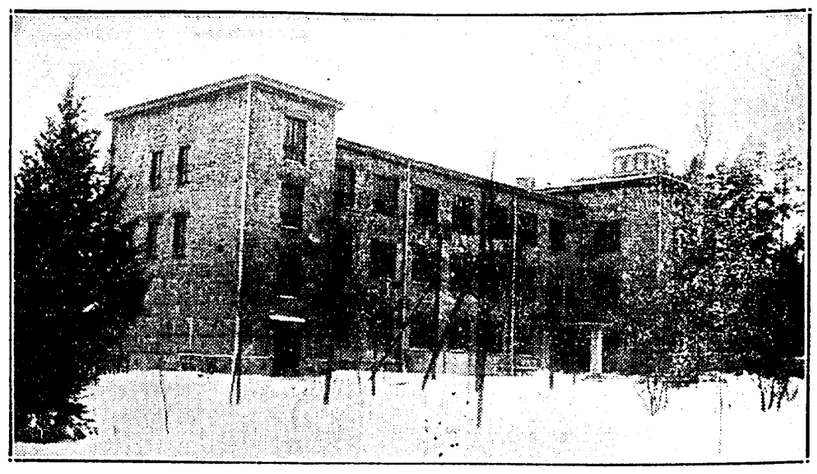

Pildil: Tõrva ühisgümnaasiumi uus maja.

Tõrwa enamlaste wägiwallawalitsuse alt wabastamise 19-da aastapäewa eelpäewal, 29. jaan. k.a., pühitseb Tõrwa ühisgümnaasium oma 20-dat aastapäewa piduliku aktusega ja õhtuse piduga. Tegelikult kooli aastapäew oli küll 14. now. m. a., kuid et kooli uue maja ehitustöödega ei tuldud toime mainitud tähtpäewaks, siis lükati ka aastapäewa pidulik pühitsemine edasi.

Toimetusele saadetud kirjandus

„Tänapäev" nr. 1 (A. H. Tammsaare juubeli erinumber). Sisuks: A. Hanko: Sallivus ja sallimatus; E. Laaman: Vestlusi A. H. Tammsaarega; H. Raudsepp: Tammsaare südameluule kujundajana; P. Viiding: A. H. Tammsaare tänapäeva kriitikuna; Katkeid A. H. Tammsaare romaanist „Tõde ja õigus" II; K. A. Hindrey: Tammsaare ja tema töö menu; J. Kaup: Protokolle Pearu ja Andrese rassimisest; K. Melso: Jakob Liiv; A. Piip: Välispoliitilisi väljavaateid; H. Vellner: Tallinna kiri; A. Hellat: Kõne ühiskondlikus teenistuses; K. Hintzer: Välja talvisesse loodusse; B. Linde: Teatrikooli küsimusest; K. E. Sõõt: Vastus juubelitervitusele; A.: Kas Tartu vaim?; A. Hanko: Pilk rahutusse maailma; M. Päss: Opetatud Eesti Selts ja eestlus; V. Poska-Grünthal: Organiseeritud naiste tegevusest ja tegevusetusest; V. P.: Uus turuhoone; J. Kangur: Rahvuslikest uuestisündidest; V. Kaljumäe: Kus on inimeskaitse selts?; Leo Mõttus: Popsi elu; M. Päss: K. A. Hindrey: baltlus ja läänlus; V. A.: Tartu teatrielu sügishooajal; Pearu Orava: Usk ja piibel; E. Nurm: Kas raekoda või linnamaja?

Hirmutekitav auto. Tekst A. Rikandilt ja 16 mitmevärvipilti R. Kivitilt. Hind 70 senti.

A. Rikand jutustab ühe uudishimuliku ja uhke auto seiklusrikkast päevast. Auto tahab igal pool tekitada hirmu ja seega suudda teisi endast lugu pidama. Iga ese, millele ta aga vastu tõukab, naerab ainult auto võimetuse üle. Nii ei hooli tema tõukamisest värava- ega laternapost. Kui raudteerong ja känguru temast kiiremini edasi jõuavad, on auto väga löödud. Lõpphoobi annab aga see, et isegi jänesed tema välja naeravad. — Kunstnik R. Kivit on osanud selle auto kurbnaljaka päeva pildistada väga elavalt ja värvirikkalt.

Loomad. Tekst E. Ennolt ja 16 mitmevärvipilti Kivitilt. Hind 70 s.

E. Enno näitab selles tuntud lastelaulus väga kujukalt loomade üksteisele alistumist või üksteise kartmist. Kõik loomad aga kardavad looduse kuningat — inimest. Luuletus võimaldab tuntumaid koduja metsloomi lastele tutvustada väga mitmekesises tegevuses. Seda ongi kunstnik R. Kivit suurepäraselt kasutanud ja esitanud hiire, roti, kassi, koera, rebase, karu j.t. loomade loomulikes värvides väga elavas tegevuses.

Heinaritsikas Sipsi. Tekst ja 16 mitmevärvipilti H. Valtmanilt. Hind 70 senti.

H. Valtman esitab selles raamatus lastele värviküllase putukate ja liblikate maailma, mis lastele peaks pakkuma suurt huvi. Putukad ja liblikad on pandud elama inimlikku elu, tantsima, laulma, mängima jne. Heinaritsikas oma viiuliga võlub kõigi südamed ning teenib suure kuulsuse kogu putukateriigis.

Väljaandja Tallinna Eesti Kirjastus-Ühisus.
Vastutav toimetaja J. TAKLAJA.

Müüakse

Peeglitööstus ja klaasiladu
Wennad E. ja G. Loderaud, Harju tän. 44.
Klaasib ehituji, walmistab äriisituuji, pildiraame, peegleid, mööbli- ja paimarjatud klaase. Laos suur wahk walmispeegleid ja igasugune ehituse- ning wärwiline klaas.

Elumuutuse tõttu müüa mahagonipuust wanaaegseid mööbleid: ilusajade witriinid, kirjutuslaud tooliga, raamatukapp, postamendid, ümargune kummut peegliga, maarjakaeset pult, laud, toolid, postamendid, suurepärane kroonlühter (pronks kristalliga) ja wäärtuslikud maalid. Narwa mnt. 25—2 telef. 317-11.

Ehitajad!
Palkehitused ärawedamiseks müüa. Kogu pikkus 43 jüllda, laius 4 jüllda, kõrgus 2 jüllda, 5 ükjuses. Aadress: Imanta 63—7, Tallinn, wõi telef. 223, Narwa, pärast kl. 6 õhtul.

Müüa
diiwan, raamaturiiul ja teiji mööbleid. Saue tän. 6—1

Müüa
letikaalud, klaaskapp ja lapsewanker. Küs. Kesk-Luha t. 4, poest.

Müüa
pähklivuust raadiolaud, jalaga lamp (pronks), suur 5 lambiga saaliarmatuur 250 klaasiga, kirjutuslauatool (tamm), wäike puhwet ja 6 tooli. Magdaleena t. 16—4.

Müüa wäike en-gros äri
Wajaline kapital umbes Kr. 10.000. Teat. jlt. „23/1463".

Müüa looduslikult ilusal kohal, raudteejaama lähedal ja jõe kaldal asuw **talukoht**
Teateid saab wannutatud adwokaat E. Sonin'ilt Roosikrantsi tän. nr. 4—2, kella 5—7 p. l.

Toakraami
müüa Roosikrantsi 8-b—13

Suures walikus odawaid **riidekappe**
ostaie Kaisarmu 4 (Laadaplatsi ääres).

Majaomanikud! Müüa odawasti uusi tsingitud **vihmaveetorusid**
Wisemari tän. 13—7.

Veel viimaseid päevi
väljamüük!
Kasutage juhust!

Rootsi riie	enne 80,	nüüd 55
valge pesuriie	„ 80,	„ 58
siid	„ 250,	„ 130
flanell	„ 100,	„ 75

ja palju palju muud kaupa.
Soovitan paremaid „PÄÄSUKESE" KANGALOIMI vabrikuhinnaga.
Pruutpaaridele suur valik VALGEID SIIDKLEIDIRIIDEID.
F. E. Pisarev
Tartu mnt. nr. 1.

Müüa orie omanikult hästi ehitatud **puumaja**
majas koriorid 2-toal. üldwanniga ja 3-toal. wanniga, 2 autogaraažji ja äriruum. Krundi suurus 330 r.-jüllda, wäljamaks 25.000 kr., üleja jäänud osa pikaajaline wõlg. Soow. kirj. jlt. „B. 365".

Juhus muusikameestele wõi koolidele! Müüa **tšello**
Wõib ka wahetada muu asja wastu. Pakk. jlt. „34/1154".

Müüa wähepruugitud lahtine keerlewooln **elektrimootor**
4,1 h.-j., tüüp D 353 b, 220 w., 1420 ürru, transmissioon, 35 m/m, kuullaagrid ja rihmajõeibid. Näha äripäewil kella 16—18 Harju tän. 30—14.

Odawasti müüa **kirjutuslaud**
Teateid saab Pärnu m. 6, portjeelt.

Müüa
2 pinisakülikonda (üks must), 1 fraktüülikond (must), Berliini töö, raglaanmantel jne. Kirj. jlt. „B. 360".

Ostetakse

Briljante, kuld-, hõbe-, antiikasju
ostab kõrge hinnaga
L. Krasnokutsky ja poeg
Kuninga tän. 6. telef. 431-59.

Soovin osta wähepruugitud **akkordeooni**
120 wõi rohkem bassiga. Teatada Pärnu, Jannseni 40, R. Stryck.

Soovin osta plekisepa **sikemasina**
Pakkumised hinnaga saata: Tartu, „Pressa", „28168" all.

Ostan
wanaaegseid (antiik-) mööbleid, portselanituusid, seinaaldrikuid, serwiise, ükjikuid uste, waase, kristallasüroonlühtreid, launa- ja seinalühtreid, pronksituusid, taminatelli, waipu, õlimaale, pühakujusid (ikoona), tullatud pildiraame, kirjutuslauagarnituure, wanu kulde- ja hõbeasju, wanu rahasid ja palju muud. Antiikwariaat A. Postarus, Wana Posti 7, tel. 445-56.

Soovin osta **veoauto**
4,5—5 tonni, 1937. a. mudel. Palun teatada, kui palju õõitud ja mis firma jlt. „26/1066"

Nivelliiri ja arvemasina
mehaatiliselised, soovin osta. Pakkumised lähema kirjelduse ja hinnaga jlt. „A 778".

Wanaaegseid **hõberahasid** ja wanu **kirjamarke**
ostan alati. Pakk. Dunkri 17, hotell Bristoli wastas, R. Landmann.

Soovin osta pruugitud, kuid korras **lahksae**
laudadele kuni 7" laiuseni; peab olema automaatse eitewoga. Pakkumised saata jlt. „9/1049".

Ostan traktori
wõib olla ühes sahkadega ja raudaaliga. Traktori wanadus, tüüp, hind ja seisukord saata kirjal. Koern p. t., Maasika, J. Luberg.

Soovin osta **fotoaparaadi**
6½×9 kuni 9×12. Pakk. jlt. „13/933".

Soovin osta pruugitud **õmblusmasina**
Palun teatada kirjal. ühes hinnaga jlt. „38/918".

Soovin osta korras **maja**
Lilleküülas wõi Pelgulinnas. Pakkumised kirj. jlt. „11/851".

Soovitakse osta pruugitud korras **pianiino.**
Pakk. Rahwahariduse selts, Rakke.

Soovin osta wäikese **maja**
kinna serwal wõi Nõmmel, wäljamaksu wõimalus rahas 3500 kr. Pakk. kirj. jlt „28/748".

Ostan **ehituskrundi**
punehitusrajoonis. Wõib ka wanade majadega olla. Pakkum. kirjal. jlt. „29/909".

Soovin osta **lavaaknaid**
Teatada arw (kui palju müüa on), mõõdud ja hind jlt. „7/527" wõi Willardi 23-a—4, telefon 455-61. Samas waja hobusejõumikut

Ostan **puuviljakaupluse**
käidatwas kohas wõi soovin jellekohased ruumid üürida. Teat. jlt. „35/675".

Ostan **palke**
4000—5000 kuutsalga. Teatada Nõmmel, Määnikuu tee 5—1.

Soovitakse osta wõlu-jooneline **sõiduauto,**
sõitnud kuni 10.000 t. km. Teatada jlt. „27/907".

Tõldauto
soovin osta kohemaksetawa raha eest. Teatada sõidetud km arw, mis aasta mudel ja hind. Alliku p.-ag. Oskar Ceniso.

Osietakse pruugitud igas suuruses **pakk-kaste**
A/s. Ginowker ja Ko, Tartu mnt. 23.

Uuema maja
soovin osta, puitemaajal, pangawõlaga. Praegu wõlgnewaks wõimalik 10.000 kr. Teat. pal. jlt. „20/660".

Soovin osta Bergmani tüüpilise wentilaatori **mootori**
Gonsiori 16—2, Waldma.

Maja
ostan, hind 30.000—35.000 krooni. Wõib ka wanem olla. Olen siiski sõitnud. Kirj. jlt. „6/726".

Ostan **jahipüssi**
kal. 16, kahe- wõi kolmeraudse. Kirj. jlt. „38/638".

Ostan
pruugitud söögilaua, riietekapi, raudwoodi ja kirjutuslaua. Teat. hinnaga jlt. „40/1160".

Majaomanikud,
kellel on toidujäänuseid ära anda 1. wõi 5. jaoskonnas (maks kokkulepel), teat. kirj. jlt. „19/1139"

Soovin osta pruugitud **lapsevoodi**
Teat. üh. hinnaga jlt. „14/1014".

Kulda, hõbedat ja vene peenraha ostan.
Woorimehe t. 4. E. Prant, telef. 412-39.

Soovitakse kohe osta **puutööstuse masinad,**
nagu kombineeritud höövlimasin, freeser ja lintsaag, kas pruugitud wõi uued. Pakkumised palun saata jlt. „6/766"

Soovin osta wähepruugitud **toole**
(Lutheri) 50 tk. Teat. jlt. „18/1138" wõi tel. 517-25

Ostja Setumaalt
ostab pruugitud mööbleid, riideid, pesu, saapaid, õilampe, priinuseid, triikraudu, söögiriistu, lauanõusju, wasknõusid, igakeelseid raamatuid, ka ajalehti ja ajakirjanaale ja pööningukraami. Nõmmele tuleb ka ostma. Kirjad jlt. „20/1100".

Ostan Lõuna-Eestis alewis korras **maja**
kus on pagariööstus sees, hind kuni Kr. 10.000. Teat. õigi andmetega kirj. jlt. „10/1410".

Soovin osta **höövelmasina**
riht ja pakk. ühes (wõib olla ka riht üksi), laius 10—16". Teat. jlt. „35/795"

Ostja Petserist
ostab õiglase hinnaga wanu eesti- ja wenekeelseid raamatuid, igasuguseid wanu ning seiswaid pronks- ja wasklühtreid ning asju, teemasinaid, ülikondi, ükjikuid piitsa, pintsakuid, jalanõusid, töörriistu, pööningukolu jne. Kirj. jlt. „22/782"

Soovin osta kiires korras kas kruudi wõi maja, wõib olla suur wõi wäike, Nõmme, Hiiu wõi Kiwimäe piirkonnas. Teatada suurus ja ajaloht jlt. „19/1179".

Soovitakse osta **2-toaline korter**
Palun teatada kus asub ja hind. jlt. „4/1164".

Soovin osta **maja**
Tallinna paremasse rajooni wäljamaksuga kuni 45.000 krooniri ja wõlgadega. Teatada jlt. „2/1162".

Ostan maja
wõlgadega, wäljamaksuga kuni 28.000 krooniri. Teatada jlt. „1/1161"

Soovin osta „Halda" **taksomeetri**
Teat. ühes hinnaga jlt. „30/1150".

Ostan
pruugitud söögimajatoole, laudu, leite, witriine ja üheid taalud. Söle 4—1.

Soovin osta kiires korras **mootorratta**
sõidukorras, 350—600 ccm. mudel 1934. a. alates. Teatada firma, suurus, mis aasta mudel, sõidetud km. arw ja hind jlt. „11/1411"

Soovin osta wäikese **maja**
wõi krundi alewi rajoonis. Imanta tän. 55—3.

Mitmesugust

Saadaolewaid **võlgu**
ostan, nagu täitelehti, weksleid jne. Teatada jlt. „18/738".

Abielluda
soovib poisimees üksiku blond maaneiuga, wäikesen kasiw. Wanus 40—45 a. Kirjad üle Eesti jlt. „31/951".

Angereiites Fräulein 22 Jahre alt, wünscht zwecks Heirat die **Bekanntschaft**
eines hochgewachsenen Herrn im Alter von 30—45, in sicherer Stellung. Briefe an die Exp. d. Bl. sub „10/730".

33-a. daam soovib **tutvust**
härraga aastais kuni 55. Wastastrikusel sobiwusel wõib järgneda abielu. Kirjutada kuni 31. jaanuarini jlt. „20/1020".

Seda härrat leitnanti,
kes istus 26. ptp. umbes kella 3 ajal „Astorias" nurgalauas, palun teat. jlt. „18/1018".

Интелл. самостоятельная дама ЖЕЛАЕТЪ ПОЗНАКОМИТЬСЯ съ интеллиг свободнымъ господиномъ отъ 45—60 л. Письма на 3 мѣсяц. яз. въ ред. сей газ. подъ „29/869".

Täiskarske warandusega wanapoiss **soovib abielluda**
jamajuguse naisinimesega, wanus 35—50 a., soowitaw kinniswara wõi äri omanik, wõin ka soowi korral osaniku-ks hakata. Eelistan kirj. tüh. eneletirjeldusi, õige nime ja aadressiga. Kirj. jlt. „19/779".

Wilcias seisukorras noor üüdrik palub rikkaid lodanikke **laenata 10 krooni**
tasuu aufasti. Pal. kirj. jlt. „10/770".

Lp. daamid ja härrad, olen **juuksetöötuse**
Uuelt t. 4 üle wiimd Wana Wiru tän. 7.
Austusega omanik.

Juhuslikult edasi anda **suurima lakivabriku osa**
Hea tulu. Soowijail teatada täpne aadress jlt. „3/763".

J. R.
Teie kiri hilines, palun saatke uus kiri. M. E.

Lydia Vilsoni
juures laske riikida oma tekid. Töö odaw — 150 j. alates, kiire ja korralik. Septembri t. 3—3, 2. korral, Liiwamäe tän. pöörata.

Lp. tööandjad!
Kes wõimaldab aufale, korral., meeldiwale, energiilisele noorele neiule teenistuse iõõstusse, äriisse, puhwetisse, parimasse söögisaali wõi m. t. kasuwat tööd? Oman head soowitused. Kirjal. pal. jlt. „17/1097".

6 ülesvõtet, iga pilt isesuguses poosis, hariliku poole tosina hinnaga.
Foto-ateljee KARL Osol, Mundi 2,
Väikepildid väga odava hinnaga. Avatud ka pühapäevadel.

Ühise maja ostuks otsin õiglast **kaasosanikku**
et osta 30.000 kuni 40.000 kr. maja. Teat. saata üheks wäljamaksu wõimal. kirjal. jlt. „32/1152".

Roti-mürk
„Aira" pühib nagu luuaga rotid majast. 100 gr 1 kr. Tall. E. Põllum. S. näitusel 1. auhind.
Tallinn, S. Karja 8—7.

Lihtsad korralikud neiud (soowitaw mere lähedalt), kühem, wõi keskm. kasuu, wan. kuni 32 a., **tutvuge**
korraliku warandusl. kindl. kalur-põllumehega. Kirjad ühes küh. eluloo ja fotoga jlt. „10/1490".

Suur **hooviaed**
puuaiaks, osalt wõib jäämahaneku platsiks, rendile anda. Tartu mnt. 82—1

Naisterahvast
kellele jaama poist. akualt omandatud raha õnne ei pea tooma, palun tuua see Sõja 22—8, postkasti. Wastasel korral wõtan wastutusele. Ükik on äratuntaw.

Kaks inetut waest naisolewust soowiwad tõiist **tutvust**
jamajuguse meesiikutega (w. 35—45 a.). 32 ja 40. Kirj. jlt. „29/1429".

Korralik aastates neiu, käsitööstur, wäljast sõitnud (miite just waene), **tutvuks-abielluks**
riigiteenistuses olewa wõi muidu juutelise, linnast wõi maalt 45—65-a. mehega. Kes teist pakub ükjikule wähenõudlikule naisele kodu, see ei kahetse. Kirj. jlt. „13/853".

Kaastundlikud härrad, kes teist **laenaks**
jõumaasisele vreilile 15 kr.? Makian aufasti tagasi. Kirj. jlt. „21/1061".

Kaks neidu soowiwad **tutvuda**
härradega 33—45 a. Kirjal. jlt. „24/1424".

Kindlas ametis 30-a. neiu soowib kiiresti **abielluda**
auka waba mehega, kellega ühisest kuua armas kodu. Kirjad pal. jlt. „21/1421".

Tutvust
soowib noorem, kehalisselt terve, kuid hingelisselt murtud mees, korraliku kesteelise naisega, abiellumise mõtteis. Kirj. jlt. „8/1048".

Preilid ja proua, siin soowib üks jõukam mees teiega **abielluda**
Kes saaks kaasa aidata 2000 krooniga äri suurendamiseks ja Nõmmele maja ehitamiseks. Kirjad jlt. „32/792".

Noor proua **tutvuks**
iseisiswa mehega. Kirj. jlt. „27/787".

Tutvusringkonna puudusel soowin **tutvuda**
korraliku töölisreiuga, wanus 28—37 a. Teat. jlt. „19/1059".

Sümpaatne 38-a. proua **tutvuks**
wanemate härradega. Saladus garanteeritud. Kirjad jlt. „10/1130".

Hoov välja üürida
wäga heas kohas turu lähedal, ühes kuurialusega. Küüida Oskari 22—1.

Väike talu
Tallinna linna lähedal wõi lähemas jaamas soowitakse rentida wõi osta. Teat. jlt. „30/1070".

Kena wälimusega temperamentne tumedajuukseline tütarlaps, 19-a., **tutvuks**
haritud härradega, kes wõimaldaksid liikuda paremas seltskonnas. Kirjad jlt. „4/1124".

Laste Rõõm on laste õnn!

TRÜKI KODA
KÕITEKODA TSINKO- JA LITOGRAAFIA
valmistavad kõige kiiremalt ja maitserikkamalt igasuguseid aksidents-, raamatu-, kivi-, offset- ja rotatsioonitrükitöid, kliiseid ja raamatukõleköid
Tallinna Eesti Kirjast.-Ühisus
Tallinn, Pikk tän. 2, telefon 428-83.

Haritud, karske, üksik härra, maj. kindl., soowib **tutvust**
intelligentse prl. wõi prouaga. Kirj., soow. fotoga, jlt. „6/1126".

Noorem haritud pikemat kasuu neiu **tutvuks**
eluraskuji ülletanud ja wõitjaks jäänud härraga. Kirj. jlt. „36/1436".

Kadunud

Kadunud 4-kuine **prantsuse bulldog.**
Teatada Jakobsoni 3—2, telef. 316-40. Omandamise eest hoiatan.

Kaotaind 17. jaanuaril j. a. **rahakott**
rohelisest nahast. Palutakse ära tuua wacwataju eest Diakonisside haigla ooteruumi Tallinnas, Pärnu mnt 102.

Kadunud **laulatussõrmus**
(proow 92) teel Wismari tän. kuni Maarli wana kalmistuni. Ära tuua hea wacwataju eest. Koidu tän 52—6.

Kaotaind 27. jaanuaril hommikul, wana kühke riidega meesterahwa **kasukas**
Kalkwargist-Wismariist turule minnes, palun ausat leidjat jelleest teatada turuhõwimiisjaiele naisele Estonia ees.

Rahakotti
kes leidis Luise tän. 1 maja eest 28. jaan. 1938, palun selle ära tuua 5-ka wacwataju eest Tellisküvi 22—11 Jsik on tuntud ja nähtud, kes selle maajt wõtis. J. Kaljuste.

Kaotaind 26. ptp. emaõõnnat kesklinnas wäike **kuldkäekell**
Wacwataju eest tuua Karu tän. 11, krt. 11.

Tööotsimised

Vilunud selfaktoril ketraja
soovib kohta. Kirj. „Keiraja", Keskkaar nr. 25, Tartus.

Wilunud kaagrikleidi-**õmbleja**
soovib tööd, töö kiire ja edaw. Sealsamas soovib ka noor wilunud etekandja kohta. Läbi rääkima tulla Gonsiori tän. 9—7.

Lp. tööandjad!
Soovin kohta klantsepsu ja keemilise riietepuhast. töö alal. Kirjad sst. „14/1454".

50 kr. sellele,
kes wõimaldab wõi soovitab 25-a. korralikule karskele noormehele koha tööstusje wõi wabrikusje, kohaneb kiireski ja sobib iga inimesega Kirj. sst. „39/1079".

Noor naisterahwas, mantlitöös wäikese wilunusega, soovib
edasi õppida
Kirj. sst. „14/1414".

Täiesti karske korralik kaucmat aega sõitnud hea praktikaga
autojuht
soovib wastawat kindlat teenistust eraisiku- wõi weoautole. Soovitaw riikliku wõi mõne tööstuse autole, nüüd wõi edaspidi. Tunneb kõiki Eesti mnt. ja linnu. Kirj. sst. „24/1064".

Tütarlaps
palub tööd pükisirätsepa juure. Kirjad sst. „27/1467".

Korralik maanein palub mingisugust
teenistust
söögisaali, nõudepesijaks wõi majateenijaks üksiku juure wõi perekonda, oskab kecia. Kirj. sst. „19/1099".

Wasturulelikud tööandjad! Wõimaldage keskealisele naisterahwale
passijakoht
wõi mingisugust tööd. On kõige eest wäga tänulik. Kirjad sst. „14/1094".

Kaks korralikku
tütarlast
palutwad teenistuskohta, üks õmbleja juure käsalusteks, (on selles iöös harjunud), teine passikohta wõi wõib midagi muud olla. Pal. teatada sst. „37/1437".

Korralik neiu palub
teenistust
kas pasijaks kõik wõi mõnele muule alale. Kirj. sst. „34/1434".

Peenlukusepp-**meister**
otsib teenistust. Omab pikaajalise tehastepraktika, tunneb peenlukusepa-, elektrimajinate-, stantsinis- jne. töid. Kentmani 10—7.

Lp. kellasepad, jadusepad, wõimaldage
õpipoisikoht
korralikule poisile. Kirjad sst. „38/1438".

Karske, arenenud, kohaliselt tugew 23-a.
noormees palub tööd
ükskõik mis alale, on rahul kõigega. Kirj. sst. „8/1088".

Majahoidjakohta
soovib korralik lasketa abielupaar, ennem olnud, omab tunnistusje. Kirj. sst. „38/1158".

Lp. tööandjad!
Palun wõimaldage 31-a. maapäritoluga mehele mingit teenistust, kas hobusemehele, autole wõi ükskõik mis alal. On korralik igas töös. Kirj. sst. „39/1159".

Hea õmbleja
soovib tööd kas perekonda, wõi tööiuppa, on wilunud kleidi-, lasteriiete- ja mantlitöös. Kirj. sst. „7/1447".

Kelnerinna
palub kohta. Soovi korral kautsjon wõimalik. Kirj. sst. „6/1166".

Teenija
palub kohta linna ligidale korralikku tallu. Kirjad sst. „18/1178".

Vilunud
majateenija, 30-a., palub kohta üksiku härra juure, haigemajja wõ laewa. Head tunnistused. Kirj. sst. „37/1477".

„Laste Rõõm" on laste õnn!

Korteripakkumised

TALLINNAS

Ilus 5 toa ja werandaga (115 r.-mtr.)
korter
üürile anda Gonsiori t. 11, wastu Kalewi pl., küsida telef. 310-90, kl. ½19—½21

ÄRI-RUUM
3 vaateaknaga, üle 100 ruutm. suur kohe üürile anda Kuninga 6, küsida korter 2 või telef. 44952

Soe, päikesepoolne möbleeritud
tuba.
wanni tarwitamisega ära anda. Hind 25 kr. kuus. Wismari tän. 19-b—10.

Ära anda suur hästi
mõbl. tuba
eraisisek. ja wanni tarwitamisega. S. Tartu m. 67—8

Suuremas tööstusrajoonis üürile anda
äriruum
Soovitaw rohu- wõi nahaja faapakauplusele ja ka õmblusateljeele. Sellel alal konkurentsi pole. Soov. kirj. sst. „35/635".

Möbl. tuba
ära anda Kaupmehe tän. 21, II wäärav, krt. 2.

Soe, puhas, möbl.
tuba
ühele waikselle intell. isikule ära anda. Hind 20 kr. Karu 25—2.

Hästi möbleeritud
tuba
kõigi mugavustega uues majas ära anda. Hind Kr. 45. Näha kl. 2—½4 Aia tän. 5-b—7.

Korter
— 3 tuba ühes kõrwalruumidega — wälja üürida Oskari tän. 75. Sealsamas saada äriruum.

Korter
— 2 tuba, köök ja esik — ära anda 3. linnajaos. Teatada sst. „18/658".

Ametiskäija preili wõib
kaasüüriliseks
tulla üksiku pr. juure. Luise tän. 29—10.

Pesumaja
ära anda. Tolli 4—1.

Kaasüüriliseks
wõitwad tulla kaks korralikku üksikut üksiku proua juure. Koidula 7—6.

Korter
— 2 tuba, weranda ja köök — 23 kr., wälja üürida. Weji ja elekter sees. Ofsa t. 6—3, Tondi (Seebi t. keerata).

Tuba
üürile anda — walge, kriiv, soe, mõnusustega, 30 kr. kuus, ühes kütte ja walgustusega. Wildemanni 1—1, näha kl. 11—1 ja 5—6.

Üksiku naisterahwa juure
kaasüüriliseks
wõib tulla kindlas teenistuses meesterahwas wõi naisisik. Willardi tän. 5—7, maja tagahoowis.

Kaasüüriline
meesterahwas, wõib tulla Raua t. 60—23, hoowimajja.

Kadriorus ära anda
korter
— 2 tuba pliidiga, 20 kr. kuus. Koidula t. 40-a—17

5-toaline korter
kesklinna ligiduses ära anda Küjida Wene t. 11, kuburisärist.

Eraisisekäiguga
mõõblita tuba
ära anda. Tulbi 7—3.

Korralikule teenistuses meester.
tuba
ära anda wähese mõõbl. wõi ilma, eraisisekäiguga. W. Ameerika 32—10, hoowis.

Kaasüüriliseks
wõib tulla korralik naisterahwas üksiku naise juure. W. Ameerika 45—1.

Omaette
tuba
ära anda wähese mõõbliga. Jõe tän. 7—6, tänawalt, 2. korral.

Kaasüüriliseks
wõib tulla kindlas teenistuses mittesuitsetaja noormees Heeringa t. 3—13.

Korter
— 2 tuba — wälja üürida Kunnüür Kr. 27.—. Küsida Waimu 2—6.

Mõõbliga tuba
ära anda wõi toakaaslast waja Pikk 49—5.

Wälja üürida
korter
— 3 tuba, eestuba, köök (78 r.-m. põr.-p.), ülbwanna Aia sees, päikesepoolne. Imanta tän. 4—3.

5—6-toalist
korterit
wõimaluse järgi südalinnas, soovib nüüd wõi edaspidi soliidne üürnik. Teatada sst. „30/1110".

Pool äriruumi
ära anda hästi käidavas kohas, wõib ka töötoaks. Teatada sst. „7/1127".

Elumuutmise tõttu ära anda wanarauaa-
kauplus
Teateid Lutri 31—11.

Ilus eraisisekäiguga
tuba
ära anda köögi tarw. wõi ilma. Teat. saab Tartu mnt. ja Heeringa tän. nurgalt kioskist.

Korter
— 2 eraldi tuba ühise köögiga — ära anda. Narva mnt. 136, mäe peal.

Odav korter
kahe toa ja köögiga, uues majas, 5. l.-j. ära anda, kes ostab ära seesoleva wähese mõõbli. Kirj. sst. „B 358".

Lihakauplus
elumuutmise pärast ära anda heas rajoonis. Teateid saab raekoja eest lehekioskist.

Üürile anda suurem
äriruum
autoesinduseks wõi mõneks muuks otstarbeks. Küsida telef. 430-11.

Tuba
anugaw, soe, mõõbl. wõi ilma, üürile anda Kesk-Ameerika tän. 14—2.

Karske kindlas teenistuses
kaasüüriline
wõib tulla Wabriku tän. 19—25.

150 krooni eest
lihakaupluse ruum ühes sisseseadega ära anda, wõib ka kautsjoniga müüja olla. Kirj. sst. „8/1008".

2 tuba
koos wõi üksikult on wälja üürida. S. Tartu mnt. 74—17, (sissekäik raudtee poolt).

Kaasüüriliseks
wõitwad tulla 2 ametiskäijat naisterahwast. Wolta tän. 18—4.

Korter
saada — päikesepoolne, 2 suurt tuba, köök ja esik, elekter, wesi ja WC korteris, ülbwanna. Preesi 16—6.

Möbleeritud
tuba
waikses perekonnas ära anda ametiskäijale preilile. Tina tän. 4—3.

Wäike korter
wahetada teenistuses käimise tuhwides. Soovitaw Pärnu mnt. wõi Liiwalaia rajooni, elan Sõja tän. rajoonis. Palun teat. sst. „38/1038".

Uues majas suur
ilus tuba
mõõbliga wõi ilma, eraisisek., üksikule wälja üürida. Heina tän. 18—2.

Kaasüüriliseks
wõib tulla karske ja kindlas teenistuses käija meesterahwas (wahesseinaga tuba), Tellisküwi tän. 16—5.

Ilus päikesepoolne
korter
ära anda lasketa perekonnale Mehaanika t. 12—1, aiamajas.

1 wõi 2 korralikku waikset meest wõiwad tulla
kaasüüriliseks
naisterahwa juure wõi toa saada. Küjida Lennuki 42, lehekioskist.

Kaasüüriliseks
wõib tulla kindlas teenistuses meesterahwas Klaasingi 9—4.

Korter
ära anda ühes woorimehe hõbusetalliga ja kuiw kiwist kuur hoiurummiks. Soov. kirj. sst. „7/1047".

Ametiskäija tütarlaps wõib
kaasüüriliseks
tulla Pärnu mnt. 60—11.

Tühjad
kaupluseruumid
ära anda Kuke tän., wõib ka laduruumiks wõi töötoaks olla. Teateid saab Maakri tän. 22—27.

Hea tuba
ära anda, mõõbliga wõi ilma. Elekter, keskküte ja wann. Kreutzwaldi t. 6—11

Lihakauplus
ära anda ühes sisseseadega wõi üürile anda. Teateid saab Siiwersi t. 3—2.

Tööstusruum
ära anda tislerile wõi mõne puhtama töö jaoks, elektriwool on. Olga t. 4—3, Pelgulinnas.

Korralik kindlas ametis meesterahwas wõib tulla
kaasüüriliseks
Uus Kalamaja 19—24.

Korralikule perekonnale kohe ära anda juhuslikult wabanenud korralik, soe
korter
— 3 tuba, köök, esik, wann ja W. C. korteris. Planeedi 14—7 (Pärnu mnt. trammi raudtee peatuse juures). Läbi rääkida äripäewil kella 4—6 ja pühap. kl. 10—4.

Eraisisekäiguga
mõbleeritud tuba
ühele wõi kahele täielise wõi osalise pansioniga ära anda. Tatari 22—1, telef. 469-43.

Lihtjalt
mõbl. tuba
kütte ja walgustusega waikseli elawale täiesti matsiwale daamile ira anda Suawi korral kõigi tarwitus. Jakobsoni 26—4.

Üürile anda soe mõbleeritud
tuba
pansioniga wõi ilma. Kõik mõnnused olemas Poska 19—4. Tel. 318-16.

Suur hästimõbleeritud
tuba
eraisisekäig. ära anda. Wene 10—2, kella 2—5. Tel. 450-92.

Kaasüürilist
wajan, korralikku, kindlas teenistuses. W. Ameerika t. 3—5, hoowis, 2. korral.

1—2 korralikku mõõbliga, eraisisekäiguga
tuba
kõigi tarwitustega ära anda. Lõrte 6—11. Näha 4—6, 10—12.

Korter,
2-toaline, ära anda Nõmme tän. 15—2, W. Ameerika t. üle raudtee.

Suur walge kesküttega
äriruum
wälja üürida Raua t. 42, Kreutzwaldi tän. nurgal.

Korter saada
— 2 tuba, köök, esik ja üldwann — uues majas, Wejiwäärawa 32—6.

Korter:
ära anda uues majas — kolm wäheldast tuba, köök, esik, üldwann. Preesi 6—1 (Pelgulinn).

Hästi töötaw maapealne
toidualnetekauplus
ühes korteriga ära anda. Küjida Pärnu mnt. kino „Gunnla" juures ajalehekioskist.

Korter
— 4 tuba, teenija- ja wannitoaga, ca 120 r.-m. — uues moodsas majas 2. korral, wasta päikest ühes keskküütte ja jooja weega. soowi korral soe garaaž, wälja üürida. Hind 120.— kr. Liiwa 17 (Keskhaigla wastas). Küjida krt. 2 wõi telef. 454-92.

Üürile anda
korter
— 2 tuba pliidiga ja esik, keskküütega majas, ühele wõi kahele kindlas ametis isikule. Kullasepa tän. 4—4. Näha kella 10—12 ja 2—5.

Omaette
mõõbl. tuba
ära anda meeskodanikule, soodsa hinnaga. Tatari (umb) tänaw 58-b—2.

Uues majas wäike mugaw
mõõbl. tuba
üksiku prl. juures ära anda e. l. ametis käiwale neiule. Hind Kr. 13.—. Jakobi 3—1.

Wäike tuba
ära anda korralikule meesterahwale. Waje t. 10-a—4.

Wäike tuba
wäheje mõõbliga, omaette sissekäiguga, ära anda kesklinnas sellele, kes on wõimeline äritöö tegema; ka wõib äri pool materjali saada. Kirj. sst. „B 364".

Kaasüüriline,
kellel oma woodi olemas, wõib woodikoha saada. Wõib olla prl. wõi noormees, kellel on kindel teenistus. Sakala 13—5, waatamu wõib tulla kl. 4—6.

Kaasüüriliseks
wõib tulla kindlas teenistuses wanem mees üksiku korraliku naisterahwa juure Kaarli kiriku ümbruses. Kirj. sst. „6/966".

2 äriruumi
ära anda ühes laduruumi ja keldritega. Teateid saab igal ajal Gonsiori 17—9, telefon 305-06.

Toa võib saada
korralik noormees wõi abielupaar S. Tartu mnt. 42 — 6, hoowimajas.

Hästi mõbleeritud
tuba
ära anda puhtas ametis käijale härrale wõi preilile. Kunderi 12—12.

Wajan
TOAKAASLAST
üksikut härrat. Wana Wiru tän. 9—6, hoowimajas, 2. korral.

Üürile anda
1 tuba waheseinaga ja köök; elekter, wesi köögis, W. C. koridoris. Hind Kr. 30.—. Koidu t. 30—16.

Hästi sissetöötatud
pudukauplus
wähese kaubaga rahwarikkas tänawas üle anda. Kirjad sst. „12/1092".

Wälja üürida untele nõuetele wastaw
kaupluseruum
Koidula t. 13, küsida majahoidjalt.

Wäike korter
wälja üürida Suurtüki t. 1—4.

Autogaraaž
üürile anda. Sakala t. 36 — 14.

3-toaline
soe korter ära anda 1. linnajaos. Teat. sst. „29/1109"

Kiosk
ära anda S. Pärnu m. 62

Lihakauplus
ära anda Sireli t. 13—1.

Garaaž
4 uksega, mahutab 16 weoautot, wälja üürida. Wõib ka poolitada. Sõbi ka laduruumiks. Kotsebue 16-a, wõi tel. 446-64 ja 471-71.

Suur tuba
ära anda kontorile wõi muuks Tatari tän. 2—1

Kaasüüriline
leiab endale korralikku kodu Kõie tän. 1-c—1.

Kesklinnas üürile anda
söögisaali-ruumid
ilma sissesseadeta. Küjida Tina t. 19—12, kl. 3—6

Kindlas ametis käijale isikule eraldi sissekäiguga
mõbleeritud tuba
ära anda. Tatari 58-a—4.

Soovitakse wahetada
korter
(Koidu-Endla), mugaw, 3-toaline, wanniga, samasugune wastu Tartu mnt.-Liiwalaia rajoonis. Wõib ka 1 tuba wähem olla. Teat. sst. „37/1157".

Tuba
mõõbl. wõi ilma kõigi mõnusustega (tel., wann) wälja üürida Kaarli pst. 5—9

Ilus
töötoa-äriruum
juukisetööstuseks, pesurummiks, kingsepale jne. ühes elukorteriga wälja üürida Tatari 47, küjida krt. 10.

Aastaid kaubelnud
kiosk
ära anda Lillekülla jaama juures W. Ameerika 58-a.

Wäike tuba
ära anda korralikule meesterahwale, 3. l.-j. Soov. kirj. sst. „12/1452".

Kohalikku linnisesse klubiruumi wõiwad tulla
allüürnikeks
teised organisatsioonid wõi ühingud. Teat. sst. „38/1478".

Tisleri-tööruumid
3—5 tööplatsiga, ära anda kesklinnas sellele, kes on wõimeline äritööd tegema; ka wõib äri pool materjali saada. Kirj. sst. „B 364".

Kaks põidnauto-
garaashi
ära anda Pärnu mnt. 40, teateid saab pühapäewal kl. 11—2 sealsamas krt. 3.

Uues keskküttega majas wälja üürida
2 tööstus-ruumi,
kõlvulised ka kauptuste jaoks. Küsida Villardi tän. 23—1, tel 481-99.

Puuhoov
ära anda, 2 ulualusega ja elektripostiga. Küjida Liiwalaia 12—1, pärast kella 2.

Elumuutmise pärast üle anda sissetöötatud
puuviljakauplus.
Teateid saab A. E. G. juures ajalehtede kioskist.

Tuba
kõigi mõnusustega moodsas majas, Wabaduspl. rajoonis, wälja üürida. Soovitaw päewasels tarwitusels kontoriks, arstile wõi adwokaadile jne. wõi intellig. isikule; kes on teatrist huwitatud — waba sissepääs hooajals. Kirj. sst. „12/732"

Tuba
mõõbliga, üürile anda intelligentsele isikule Kentmani 17—5, 2. korral. Näha kella 3—8.

Ilus korter
— kaks tuba, köök ja esik, (elektriwalgustusega) 50 rmt. põrandapind, ära anda Kr. 25.—. Madala teel 18, küjida Madala teel 20, Tallinnas.

Kontori-ruum
— üks tuba eraisisekäiguga ja uoterummiga — ära anda W. Karja 3—3, tel. 472-33

Korter
— tuba ja köök, päikesepoolne — Metalli t. 11—9 ära anda.

Korter
— 2 tuba, köök ja esik, uuelt remonteeritud, wälja üürida lasteta kindlas ametis perekonnale. Jakobsoni tän. 61—2.

Mõõbl. tuba
ära anda Toompuiestee 4-c—7.

Üksiku prl. juure waja
korterikaaslast
wõib ka kaks üürilist olla. Rukkowiuse 10—7.

Tuba
ära anda intelligentsele isikule. Kotsebue t. 22—2.

Üks mees wõib tulla
kaasüüriliseks
Tobiase tän. 14—5.

Korter:
wälja üürida kõigi mugawustega: 4 tuba, teenijatuba, wann, parkett, soe weji. Kreutzwaldi 19, juures, W. K. üh. „Tare" uues majas, korr. 12. Olen seal pühap. kella 11—2 wõi tel. 524-06 alati rääkida.

Ilus mõõbliga
tuba
uoterummiga, kohane kontoriks, wastuwõiutwaks wõi wäikeseks töötoaks, ära anda Wiru tän. 2/6 kri. 3, Esto-Muusika peal. Näha kella 10—11 ja 3—5, küjida majahoidjalt.

Tuba
ära anda, samas weel mõned tühjad ruumid müüa. Israeli tän. 9—4.

Kesklinnas üürile anda
3 hästi möbl. tuba
(võib ka iga tuba üksikult), eraldi sissekäiguga, kõigi mõnusustega: vann, telefon, elekter, keskküte, majas lift. Näha Aia t. 5—12 (Vana Viru nurgal), kl. 9—11 ja 2—5 p. l. wõi küsida, tel. 473-46.

Wäike
vahekorter
1-toal., pliidiga, alum. korral, tänawapoolne, remont., 5. l.-j., üksikule wälja üürida. Kirj. sst. „40/1000".

Suurem
keldrikorter
ära anda Töörenji t. 9—1.

Hästimõbl. waikne
tuba,
päikesepoolne, 5. linnajaos soliidsele pikemaajalisele üürilisele ära anda, kokkuseppel köök tarwitada. Wõib ta 2 isikut olla. Kirjal. sst. „19/1459".

Ilus tuba
mõõbliga wõi ilma, haritud isikule üürile anda. Näha pühap. kl. 10—6 Kesk-Liiwa 2—6. Tel. 412-18.

Kuiwa
keldrikorteri
saab Balti jaama ligidal see, kes laenab 50—60 kr. Pakkumine sst. „39/1479"

Uues keskküttega majas üürile anda
äriruumid
sobiwad kübara-, mütsi-, lasteriiete-, kirjutusmaterjali-, kiwiwõude-, jalanõude-jne. äriks wõi wäiketööstuseks. Liiwalaia 37.

Wälja üürida 1. weebr.
tööstuse- wõi laoruumid
Teat. F. E. Pisarewi juures, Tartu mnt. 1.

Korteripakkumised

NÕMMEL JA MUJAL.

Soe mugaw päikesepoolne
talvekorter
— 3 tuba kõigi kõrwalruumide ja mõnusustega (weji, elekter, wann) — ära anda Nõmmel, Mersa tän. 44.

Nõmme-Hiiul
wälja anda wähem täiesti omaette korter — 2 tuba ja köök. Elekter ja weji olemas. Omnibuse peatuskoht. Pikk tän. 99.

Mõbl. tuba
eraisisekäiguga, 14 kr. kuus üürile anda 1—2 inimesele. Nahumäel, Wabaduse pst. 8—2, Liiwa peat. juures.

Rõnow. mõbl. soe
tuba
üksik inim. ära anda, kolm min. jaamast. Nõmme, Käo 4—1.

Nõmmel,
jaama lähedal 2 head korterit à 75 kr. ja 40 kr., wälja üürida soliidsele üürilisele, ilus aed ka laste jaoks. Näha laupäewast alates. Nõmme, Raudtee t. 60.

Päikesepoolne
korter
— tuba köögi tarwitusega — ära anda waikesele kindlas teenistuses inimesele. Ka telefon on kajutada, nr. 524-86. Nõmme, Pärnu 179.

Wäike korter
ära anda — kaks tuba, köök, esik. Wabaduse puiestee lähedal, Kiwimäel, Lemniku 14—4.

Ettetulnud põhjusel ära anda
kauplus
maal juures mõisaasunduses, 2. klassi maantee ja aurubrseliini ääres, meierei ja jahuweski juures, ühes kaubaga. Teat. saab T. T. Harju-Mahala, Loo p.-k. 13.

Korter
— 2 tuba, köök, esik, W. C., elekter ja weji — soojas majas ära anda Nõmmel, Männiku teel 75, autobuse Liiwa peatuse juures.

Juuksuri-äriruum
wälja üürida käidawas kohas. Nõmme-Pääskülas, Pärnu mnt. 248.

3-toaline moodne
korter
omaette kloseti, wanni, köögi ja esikuga wälja üürida Nõmmel, Kiwimäe peatus, Pärnu mnt. 198—1. Näha pärast kella 6 õhtul ja pühapäeval igal ajal.

Korter
üürile anda — 2 tuba ja köök, wõib saada mõõbliga, korter on päikesepaisteline, mugawustega. Nahumäel, Haawa tän. 19—3, autobuselt 1½ min. tee.

Järvel
remonteeritud soe tuba ära anda. Järwe tän. 18—1.

Korteriotsimised

Lasteta abielupaar otsib wähemat
korterit
— tuba köögiga wõi waheseinaga. Korralik maksja. Kirjad sst. „9/889".

Kiri alal tegutsew naine soovib
korterit
— 2 tuba ja köök wõi kahetoalist. Kirj. sst. „40/920".

Perekond (2 inimest) wajab
korterit
puumajja — 4 tuba, köök ja wann, wõi wahetada kolmetoalise wastu. Pakk. kirj. sst. „33/913".

Üksik wanem lesktaam soovib wäikest
tuba
pliidiga. Pal. teat. kirj. sst. „9/609".

Tuba
wähese mõõbliga wõi ilma waja korralikku majja. Teat. ühes hinnaga kirjal. sst. „23/703".

Ausa puhta w.-inimese j. wõi perek. soovib üksik ametisk. meester.
mõbl. tuba
wõi ühekoalist korterit. Teateid, soovit. hinnaga, sst. „10/690".

Korterit
3—4 toba wanni- ja teenistajatoaga, wõimalikult kesklinna läheduses, soovin 1. märtsiks 1938. a. Paltumised sst. „6/526" wõi tel. 441-49, insener Kiwimägi.

Wäike perekond soovib päikesepoolset wesibarustusega kahe toa wõi ühe toa ja köögiga
korterit
Nõmmele wõi Nahumäele, niiid wõi edaspidi. Kirjad sst. „35/955".

Korralikud inimesed wajawad
korterit
— 1—2—3 tuba köögiga — wõi osakorterit, eraisisekäiguga, niiid wõi lähemal ajal. Teat. sst. „14/974".

Ostin kiires korras 1—2 mõõbliita
tuba,
eraisisekäiguga. Kirj. sst. „26/986".

Noor abielupaar soovib kolme- wõi neljatoalist
korterit
Teat. sst. „2/882".

Wajatakse kohe wõi lähemal ajal ruume
juukse-tööstusele
Teat. sst. „30/750".

Soovitakse üürida
garaaž
Tartu maantee ja kitsarööp. raudtee ümbruses. Kirj. sst. „17/977".

Kaasüüriliseks
Narva maantee rajooni soovib korralik naister. Kirjal. sst. „11/771".

Korralik noormees otsib
korterit
— tuba pliidiga. Teat. sst. „39/1039".

Wajatakse 2—3-toalist
korterit
kahele kindlapalgalisele isikule. Teat. sst. „22/1062".

Soovin wäikest, waikset, sooja, eraisisekäiguga
mõbl. tuba
kesklinna lähedusses. Teat. sst. „16/776".

Wäikest korterit
wõi omaette üksikut tuba Soo ja Kopli tän. rajooni otsib soliidne härra. Teatada Narva mnt. 12—2, tel. 314-79.

Soovitakse üürida
maja aiaga
Pirital. Teat. tubade arw ja aastaüür. üüri wõib ette maksa. Kirj. sst. „27/987".

Wanem abielupaar soovib
korterit
tuba pliidiga. Aadress teat. sst. „38/798".

Kõrgem ametnik wajab 2-toalist
korterit
soovitaw wanni ja kesküütega. Pakk. sst. „23/783"

Meesterahwas wajab 1- — 2-toalist
korterit
2.—3. linnajaku. Kirj. sst. „15/1415".

Soovitakse üürida wäikesem
korter
wanniga, soovitaw Kadrioru lähedal. Teatada (kirjalikult, äramärgitult ruumide koosseis ja üür) sst. „M 1435"

Lasteta abielupaar, linnateenija, wajab
korterit
— tuba ja köök. Teat. sst. „39/1119".

Korterit
— 1 tuba ja köök — wajatwad 2 töölisiijat kesksest. naisterahwast südalinna ligidale, kuniüür kuni 20 kr. Kirj. sst. „35/1155".

Korralik härra wajab
korterit
— tuba pliidiga wõi tuba waheseinaga. Wõib ka linna ääres olla. Teat. sst. „9/1129".

Kindlas teenistuses üksik preili wajab kohe wõi lähemal ajal
tuba ja kööki
Kirj. sst. „26/1146".

Wannutatud adwokaat wajab linna sees
vastuwõtu-ruumi
(1 mõõblita tuba uoterummiga). Pakk. sst. „B 355".

2 ruumi
(kontor ja wäike ladu) ... ja wõimalikult kesklinna Aadressid palun üles a... kirj. sst. „15/1165".

Kellel on ära anda
tööstusruumi
wõi lukusepatöötuba, ... wõi weebruarikuu jooksu... Teatada kuni 2. weebr. „17/1457".

Mõõbliäri jaoks otsita... suuremaid
ruume
wõib ka olla teisel korr... ning olen nõus ka üm... ehitama. Kirj. sst. „B 36...

Kaks ülikooli harid. põ... tööministeeriumi ametn... wajatawad 1. weebr. — ... märtsini mõbleeritud
tube
Teat. sst. „A. 782".

Mitmesugust

Keskmisis aastais da... soovib
tutvust
korraliku soliidse meh... elukaaslasse leidmiseks. 40—50 a. Kirj. sst. „8/928".

Korralik kindlas teenistuses intellig. noormees 100 kuupalgaga soovib sõst
tutvust
abielu mõtes meeldiv... preilidega, kel on mingi... gune teenistus wõi kin... wara. Wan. 22—30 a. ... to soovitaw. Fliirijaid ... lun mitte tülitada. Kirj. „14/694".

Üürile anda ilusa tõl...
pianiino
Soov. sst „35/875".

Ainuke wõimalus on ... preilidel üle Eesti
tutvuda
kahe rõõmsa poisikesega. Fotoga kirjadel eesõig... Kirjad kuni 12. weebr. „9/929". Juts 24. Antis...

Wanem mees soovib
tutvust
üksieda naisolewusega (kaa... 50—120 kg). Warandus ... tähtis. Kirj. sst. „27/18...

Jüri Huuk.
Wilmsi tänaval 50—... Olen haige, palun end w... tama tulla.

Korralik noormees, kel kindel teenistus,
abielluks
neiuga maalt wõi linn... kel on natuke waranduse... wan. 25—30 a., et w... sime ühisest kodu ajuta... Kirjad sst. „30/670".

Üle Eesti! Oman ehit... plaisi ühes materjaliga,
tutvuksin
juuksetöökajaga wõi sell... kes omab mõne ameti... weidi rahalisest kraaja ai... ühise kodu loomiseks. ... 28-a. karske härra. Kirj. „39/919".

Soovin tõsist
tutvust
üksiku waese intell. üü... lapsega (kesktooli harid... ga). Wan. 25—32 a., ... walitsed täiel. jaksu k... tunneb majapidamist ja ... mastab lapsi. Olen ke... a. intell. lesk, 9-a. lapsi... (mitte rikas). Wastaku... mult korral, ja tõsised ... tarkused. Wastused pa... saata ühes omaekirjeld... fotoga 3 p. joosul. T... dus garanteeritud. Kirj. „39/999".

Kaks õrnahingelist n... soowiwad
kirjavahetust
härradega. Wanus 19—... aastani. Kirj. sst. „5/92...

Lp. kodanikud!
Noormees, 33 a. wana, ... lub laenu 50 kr. palint ... miseks. Protsent kokkule... Kirjad sst. „7/687".

Wäikeiaewas sõitnud m... mees
otsib kaaslast
wäljasõitmiseks. Kirjal. ... „2/682".

Korralikku teenistust om... neinga, wan. kuni 30 ... soovib
tutvuda
sõmasugune noormees. ... sst. „23/903".

Dame in mittleren J... ren, die d. drei Ortssprac... kennt, wünscht Briefwe... zwecks
Bekanntschaft,
mit intellig., freien, se... ständigen älteren He... Br. a. d. Exp. d. Bl. „20/900".

Tütarlapsed, kes ... kas riikad wõi waesed, ... ga soovib
tutvuda
24-a. raskesportlane. E... tab ivordibuuwiliisi. Kirj. „30/710".

Tutvust
abiellum. soovib ... waba korralik haritud ... la elukutsega mees nai... kes omab talu wõi wa... dust. Kuulutust palun ... tõsiselt. Kohtama ei ... Kirjad sst. „28/988".