Päewaleht

PILKE- JA NALJALEHT „KRATT" JA KUNSTI ERILISA „KUNST JA KIRJANDUS"

Toimetus ja talitus: Pikk tän. 2. Kontor avatud 9—5. Ärijuhatuse kõnetunnid 9—11. Aadress: „Päevaleht" Tallinn, postkast 433.

Telefonid: Keskjaama väljakutse nr. 428-83 igal tööpäeval kella 8—17. Kella 17-nest alates kuni kella 8-ni teisel hommikul ja pühapäeviti on kasutada järgmised numbrid: nr. 428-84 lehe kontor, oksehoidja ja Pika t. raamatukauplus; nr 428-85 lehe ekspeditsioon; nr. 428-86 trükikoja kontor; nr. 428-87 peatoimetaja Tammer; nr. 428-88 toimetuse kaugekõned ja nr. 428-89 ärijuhatus. Pärnu m. ja Suur Karja tän. nurgal asetseva raamatukaupluse tel. nr. 446-11 ja 479-25.

Peatoimetaja H. TAMMER

TELLIMISHINNAD:

1 kuu postiga 1 kroon 80 senti.	1 kuu posti
2 kuud „ 3 „ 60 „	2 kuud „
3 kuud „ 5 „ — „	3 kuud „
Üle 3 kuu korraga tellides iga järgneva kuu eest 1 kr. 50 s.	Üle 3 kuu järgneva ku
Välismaale 4 kr. kuus.	Aadressi

Kuulutuste hinnad: kuulutuste küljel 6 sen ja teksti sees 17 senti mm veeru laiuses. Koh kuni Kr. 3.— poole hinnaga.

Kuulutuste koha valikut ei kindlu

Kuulutusi võetakse vastu lehe jooksvasse numbrisse laupäeval kl. 10-ni.

Tarvitamata jäänud käsikirju alal ei hoita. Need s vastav postmark on lisatud.

Nr. 31 — Teisipäeval, 1. veebruaril 1938 — XXXI

Uuenda ge veel täna

PÄEVALEHE

tel 1.ve

Robert Stolzi uus suuroperett

„Austria printsess"

Theo Lingen
Gusti Wolf
Herm. Thimig
Heinz Salfner

KINO HELIOS

ÄRI LÕPETAMISE PUHUL ALATES 1. VEEBR. 1

SUUR ODAV VÄLJAMÜ

KÕIGIST LAOSOLEVAIST RIIDE- JA VALMISRI KAUPADEST

VOLD. NEUMANN'i RIIDE- JA VALMIS

VALGAS, KESK T. 15/17

Raadiokuulajad üle maailma ärevuses

Suured häired lühi- ja kesklaineliste jaamade kuuldavuses. — Segajateks magnetilised tormid ja virmalised. — Paljudes kohtades virmaliste tõttu tuletõrje alarmeeritud! — Oodata häirete möödumist ja kuuldavuse paranemist

Päikeseplekid mõjutavad raadiokuulamist

Wiimasel paaril nädalal on raadiokuulajad juuresti hädas oma raadioaparaatidega, kuna eriti kesklainesse (200—650 m) kuuluvad jaamad kaowad ära kõigi kõrgemate kõrgete. Kuulda on sageli ainult üksikuid eriti tugewaid ringhäälingujaamasid, kuid neidki suure kõikumisega. Samuti tuleb jaamade kuulamisel ette järske häireid, segamisi, põrisemisi jne.

Samasugune nähtus on ilmnenud ka lühilaineliste jaamade kuulamisel, kusjuures üksikud jaamad kaowad ja tugewamaid jaamasid on küll kuulda, kuid suurte kõikumistega. Kõige selektiiwsemad raadioaparaadid kaotawad seejuures oma selektiiwsuse. Wahel on küll kesklaine jaamasid kuulda, kuid siis korraga hakkawad need üksteisest läbi segama jne. Samal ajal on paiguti aga eriti hästi kuulda jaamasid pikal lainel.

See nähtus on enda wastu äratanud huvi kogu maailma raadiospetsialistide hulgas ja tekitanud raadiokuulajates ärewust. Raadiokuulajates on tekkinud arwamine, et süü on aparaatide juures. Paljud on wiinud ja wiimad oma aparaadid parandamisele, kuigi aparaatidel pole midagi wiga. Eelmärgitud asjaolu kohta andis eile Soome ringhäälingu kaudu lähemaid selletusi Soome meteoroloogiajaama direktor prof. Keränen, kes muu seas märkis, et Soomes on jäänud eelmärgitud põhjustel seisma isegi raadioaparaatide müük!

Prof. Keräse selletusel walitsewad juba mõnd aega maakeral magnetilised tormid, mistõttu taewalaotusel on näha wirmaliisi. Neid on tugewal määral nähtud mitmel pool Euroopas — Austrias, Ungaris, Tšehhoslowakkias, Poolas, Inglismaal jne., eriti tugewasti aga Siberis. Novosibirskis on korra taewas hommikuhoidumisel olnud kaetud punase-sinise walgusega. Prahas on korra saadetud wälja tuletõrje, kuna arwatud olewat kuski tulekahi. Lühilaineline raadioühendus Inglismaa ja Ameerika wahel on olnud katkenud mitu päewa. Ka Lõuna-Inglismaal on paaril juhtumil alarmeeritud tuletõrje, arwates kuski olewat tulekahju.

Raadiokuulamist häiriwate ja raadiosidet nõrgendawate magnetiliste tormide esilekutsujaks olewat päikese plekid — nii kõlab prof. Keräse selletus. Päikeseplekkide tekkimise ajal on pandud nimelt tähele elektriliste tormide tekkimist. Kui päikeseplekid on suunatud maakera poole, siis annawad magnetilised tormid end eriti tunda maakeral. Praegu olewat käes säärane ajajärk, mis kestwat 27 päewa, ja mis teatawa ajawahemiku järel wõiwat korduda. Peetakse wõimalikuks, et säärased ajajärgud korduwad ka sügisel. Päikeseplekid esinewad tugewamal kujul iga 5—6 aasta järele ja sellest tingitud nähted segawadki korralikku raadiokuulamist.

Raadioaparaatide parandada wiimisel pole seega mingisugust mõtet, kuna aparaatidel pole midagi wiga — tuleb ainult oodata magnetiliste tormide möödumist. Eesti ringhäälingus juhtis dir. F. Olbrei eile tähelepanu samadele erakordsetele asjaoludele.

Säärased kuualmishäireid wõib ette tulla septembris-oktoobris ja jaanuaris-weebruaris-märtsis. Järelikult oleks oodata weebruari lõpus wõi märtsi alul raadiokuuldawuse paranemist. Wiimastel aastatel pole olnud märgata säärased tugewaid segamisi, nagu see on ilmnenud wiimastel nädalatel.

Kümnetetuhandete raadiokuulajate wihastamine oma aparaatidele on seega täiesti põhjendamatu, kuna halwa kuuldawuse põhjuseks on eelmärgitult eriteadlaste wäitel päikeseplekkidest tingitud erakordsed magnetilised tormid, millede ajajärk peaks aga peagi möödunu.

Leiwaweowanker kukkus läbi tänawasillutuse

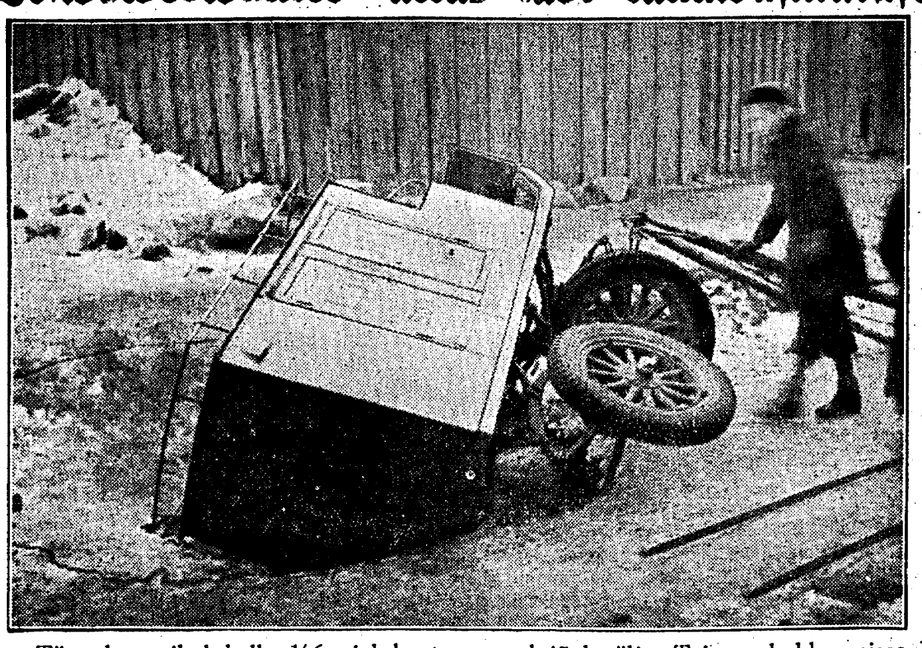

Täna hommikul kella ½6 ajal langes Uus-Kalamaja tänav mitme meetri pikkuselt sisse. Samas lõpetati veetorustiku tööd möödunud sügisel. Arvatavasti on nüüd üks toru lõhkenud ja sula tõttu on torustiku vesi õõnestanud ära sillutuse aluse.

Esimesena kukkus sinna sisse keegi piimamees piimakoormaga. See pääsis aga omal jõul välja. Teisena kukkus sisse L. Jurjevi leivavanker, kusjuures nii hobune kui ka vanker said vigastusi.

Omanik hindab oma kahju 50 kroonile, peale selle on kahju, mis tekkis hobuse vigastusest.

Pildil sissekukkunud leivavanker keset U. Kalamaja tänavat.

Hollandi printsessi sündimise vastukaja Eestis

Nagu nüüd selgub, tähistatakse Hollandi printsessi sündimist Eestiski. Hollandi raadiotehas Philips, kes oma toodangut turustab ka Eestis, on otsustanud annetada oma Eesti esinduse kaudu igale 31. jaanuaril sündinud lapsele hõbepokaali, kui lastevanemad esitavad esindusele sellekohase perekonnaseisuameti tõenduse.

Soome eduskund astus kokku

Helsingi, 1. 2. (ETA) Soome eduskund astub täna kell 12 kokku 1938. a. istungjärguks. Tänase koosoleku päewakorras on juhatuse walimine. Esimeheks walitakse tõenäolisel tagasi eelmise istungjärgu esimees Wäinö Hakkila, esimeseks abiesimeheks Lahdensuo ja teiseks abiesimeheks von Born. Koosoleku awab eduskunna wanim liige naisrahwasaadik Nina Sillanpää. Eduskunna istungjärgu pidulik awamine wabariigi presidendi poolt toimub homme. Enne awamist leiab aset pidulik jumalateenistus, millest wõtawad osa diplomaatliku korpuse liikmed ja teised kutsutud külalised. Arwatakse, et eelseisew istungjärk kujuneb niisama rahulikuks ja asjalikuks kui eelmine.

Soomlased nõuavad hüvitust

Helsingi, 1. 2. (ETA) Raasuli wahejuhtumis surmasaanud piiriwalwuri matuse järele peeti eile Lapuas rahwakoosolek, millest wõtis osa umbes 500 inimest. Wõeti elawalt sõna ja otsustati saata peaministrile kiri, milles piiriwalwuri tapmist nimetatakse mõrwaks, mis nõuab nii andekspalumist kui ka hüwitust.

Du Nord

Jga päev

luksuslik rootsi eine

kella 11–3 p. l.

Lõunal ja õhtul mängib kapell hra Schumjatscheri juhatusel.

Köök endiselt härrade Boshovsky ja Käsperi juhatusel.

Eriruumid ja kabinetid seltskondadele telefonidega.

öölokaalides kuni

Estonia VALGE SAAL

Uus veebruarikuu eeskava. Esinevad esimest korda Tallinnas

Trio Patino Negri,

elegantne itaalia tantsijatekolmik.

Ainult restoran „P

Saun

leiate maits

lõbusa m

hea m

TERAST

Oleme avan eriti odavate meeste kingad mis peavad odavat ostu Va

Või väljavedu jaan

Toodang suureneb. — Osa võid jäi lattu

Piimasaaduste väljaveo kontrolljaama andmetel on vastlõppenud jaanuarikuu kestes eksporditud 12.881 tünni võid. Möödunud aastal veeti välja 14.770,5 tünni, seega 1889,5 tünni ehk 12,8% vähem. Kuid see vähenemine ei ole tingitud toodangu langusest. Toodang on võrreldes möödunud aasta sama kuuga kasvanud 14.707 tünnilt 16.636 tünnile. Kuna möödunud aastal kuu kestes sisseotulnud või läks kohe edasi välismaale, jäi tänavu osa võid lattu.

Jaanuaris ekspordist võist on suundunud Põhja-Inglismaale 6269 tünni, Saksamaale 5062 tünni, Londoni 1503 tünni, Greekasse 26 tünni olnud 1 tünn.

Juustu on jaanu kilo eelmise aasta nuari juustueksport enamik Saksamaal

Ühine võitlus suu- ja sõratõve vastu

Riia, 31. 1. (ETA) Eesti, Läti ja Leedu weterinaarwalitsuste ja seerumiinstituutide direktorite konwerentsi kohta seletas konwerentsi esimees direktor Bakis ajakirjandusele muuseas, et on koostatud ühine kawa wõitluseks suu- ja sõrasõwe sissetoomise wastu. Konwerentsil on jõutud otsusele, et tuleb täielikult keelata elusloomade, toornahkade ja teiste sarnaste toorainete sissewedu neist riikidest, kus walitseb suu- ja sõratõbi. Ühtlasi on konwerentsil arutatud abinõude tarwitusele wõtmist üleelmainitud artiklite sissewedu kontrolli teostamiseks.

Venelased Eesti

Moskvas peetu sena saavutati ven ma müügi jatkam turule. Piima sa veebruarist.

Piima hakkab palju, kui läks e seega 30.000 kg, plu mida saatis peami rumaalt. Talupidaj 9—11 s. kg, vastav dile.

Lepingu jalules pidajaile lisasisset saadi 1—3 s. kg v nesse mineva piim takse piima Viru tumaalt ning suu Jõgeva ja Rakvere kumbki saadavad

Van Zeelandi kawa

Juhtnööre maailmakaubanduse elustamiseks

Möödunud aasta aprillis tehti Suur-Briti ja Prantsuse valitsuste poolt tollekordsele Belgia peaministrile Paul van Zeelandile austaw ettepanek: koostada uurimus ja aruanne rahwuswahelise kaubawahetuse tõkestuste kaotamise wõimaluste kohta.

Mainitud ettepaneku tegemine sündis ajal millal toorainete hinnad aasta alul toimunud jõudsale hinnatõusule hakkasid jälle langema. Üldiselt siiwenes arwamine, et ligineb taas uus kriis, sest ka wäärtpaberite kursid näitasid järjekindlat lõdwenemist ning rahwuswaheline liikwiidne kapital muutus üsna rahutuks, rännates kullakangide ning dewiiside näol Põhja-Ameerika, Inglise ja Prantsusmaa wahel edastagasi. Neist asjaoludest tingituna wõeti siis kõ van Zeelandi ülesannet teatawal määral kui ettewalmistawat etappi ähwardawa kriisilaine paisumise pidurdamise wõimaluste leiutamiseks, mille walmimist jäädi ootama suure huwiga.

Kuid miks tehti see ülesanne just poliitik van Zeelandile ning mitte Rahwasteliidu wastawaile komisjonidele wõi jälle rahwuswahelisele kaubanduskojale, kelledest mõlemal on olemas wastaw personal ja kogemused majanduslike küsimuste analüüsimiseks?

Nähtawasti seepärast, et suurriikidest Saksa ja Ühendriigid ei kuulu Rahwasteliitu ning Itaalia on sellest jäänud eemale, siis Rahwasteliidu poolt walmistatud aruanded ja uurimused ei sobi juba puhtprestiisihi pärast edaspidiste läbirääkimiste aluseks.

Sellest sõltuwalt oldi sunnitud walima teine tee ja wastuwõetawamat ilmet kandew teostaja.

Ja selleks osutuski tollekordne Belgia peaminister van Zeeland, kes ühtlasi on tuntud ja hinnatud asjatundja rahwuswahelistes majanduskküsimustes.

Van Zeeland asus talle usaldatud ülesande lahendamisele samuti tuntud Belgia finantsisti Frère'i kaasabil. Esimeses järjekorras tegi van Zeeland wisiidi Ühendriikide presidendile Rooseveldile, pidas nõu Inglise peaministriga, Prantsuse riigimeestega ning hankis wajalist informatsiooni ka Berliinist ja Roomast. Sellest paistab, et osa küsimusi, mis on leidnud fikseerimise äsja awaldatud van Zeelandi aruandes, on läbi käinud juba teatawast sõelast.

Van Zeelandi kawa, mille sisust on lugejaid lühidalt informeeritud juba telegrammide kaudu, koosneb kolmest osast, milledes ei käsitata üksnes majanduslikke küsimusi, waid samal ajal juhitakse tähelepanu ka poliitilisele situatsioonile, mis majanduslike probleemide ning esijoones rahwuswahelise kaubanduse elustamise püüete realiseerimisel etendab otsustawa tähtsusega osa.

Oma kawa sissejuhatawas esimeses osas asub van Zeeland seisukohale, et ka tänapäewal osutub rahwuswaheline kaubanduslik ning majanduslik läbikäimine igale riigile tulusaks. Kuna selle wäite wastu pole püüdudki waielda, siis tollest järgnewalt ongi waja leida waid neid wõimalusi, mis soodustaksid mainitud eesmärgi teostamisele asumist.

Mis rahwuswahelist kaubawahetust takistawad, selle loetelu on toodud aruande teises osas. Ja seal on leida juba tuntud tõkestawad tegurid, nagu tollid, protektsionism, kontingendid, wääringute ebastabiilsus, kliiringüsteemid, wäliswaluuta kontroll — sõnaga kõik, mis on saanud wiimaste aastate jooksul takistawaiks tegureiks rahwuswahelise kaubanduse arengul. Need tõkkeabinõud on tulnud sellest, et endised majanduslikud sidemed ja suhted on kaotanud warem olnud tasakaalu. Et aga jõuda jälle wabamasse sõiduwette ning ligemale warem olnud normaalsemale olukorrale, selleks osutuwat wajaliseks uus kapitali- ning kaubawõlgade reguleerimine ning uue baasi loomine rahwuswahelise krediidi aparaadi korrapäraseks funktsioneerimiseks. Rahwuswaheline maksepank wõiks ses suhtes saata korda paljugi.

Aruande wiimases osas, mis moodustab peagu poole sellest, käsitab van Zeeland neid meetodeid ja wiise, mis osutuksid rahwuswahelise kaubanduse taaselustamise eeltingimusteks ning tulemusi andwaiks tegureiks.

Kõhe alul lausub van Zeelandi aruanne, et maailmakaubanduse elustamise teostamine puhtmajanduslike abinõudega osutub tagajärjetuks, sest poliitilised situatsioonid ja olukorrad awaldawad majanduslike suhete kujundamisele tihtilugu palju suuremat mõju kui majanduslikud tegurid ise. Kui mõned riigid on tarwitusele wõtnud erakorralisi abinõusid oma rahwusliku majanduse kaitseks, siis pole neid abinõusid walitud alati kerge südamega, waid tihtilugu wäga olulistel ning eluliste põhjustel. Seetõttu ei saa ka majanduspoliitiliselt riike jagada kahte gruppi, sest suuremal wõi wähemal määral on kõiksal loobutud endisest wabakaubanduse teostamisest.

Kõige tähtsamaks asjaoluks osutub aga rahwuswahelise wastastikuse usaldusse restaureerimine. Selleks on aga waja lahendada rida erküsimusi. Nende küsimuste sarjas on aruandes loetelduid toorainete-, kolooniate-, rahwuswaheliste poliitiliste wõlgade- ja taasrelwastumise-küsimused. Neid küsimusi on wõimalik otstarbekalt lahendada waid siis, kui selleks suudetakse luua poliitiliselt sobiw õhkkond.

Et mainitud ettepanekud ei jääks waid hüüdjaks hääleks kõrwes, selleks soowitab van Zeelandi aruanne sõlmida majanduslikuks koostööks rahwuswahelises ulatuses wastawat pakti, millega ühinemine oleks kõigil wõimalik. See kokkulepe osutuks mingisuguseks raampaktiks, mille piirides wõidaks järkjärguliselt hakata kaotama praegu kehtiwaid tõkestusi rahwuswahelises kaubanduses.

Esimeses järjekorras peaksid aga wiis suurriiki ja nimelt Prantsusmaa, Suur-Briti, Põhja-Ameerika Ühendriigid, Saksa ja Itaalia awama diskussiooni esitatud aruande kohta, ütleb van Zeeland. Ning alles siis, kui nende riikide poolt on näidatud teatawat huwi koostööaluste leidmiseks mainitud ettepaneku raamistikus, wõiks alles tulla kõne alla wastawa alatise büroo asutamine, kelle ülesandeks jääks tehtud ettepanekute kooskõlastamine ja ühe kui teise küsimuse läbitöötamine.

Nõnda lühidalt ja kokkuwõetult äsja awaldatud ning huwiga oodatud van Zeelandi aruande peajooned.

Nagu toodust paistab, tõotab selle kawa tagajärjel mainitud maades majanduspoliitiliste küsimuste arutamine kujuneda üpris aktiiwseks. Pealegi on see kawa koostatud nõnda, mis paratamatult lükkab päewakorda ka poliitilised probleemid.

Kuna van Zeelandi kawa tekst sai awalikkusele teatawaks alles möödunud nädala lõpul, siis wälismaa ajakirjanduses on selle kohta ilmunud alles esialgseid kommentaare. Walitsuste seisukohad on weel selgumata ning seepärast ei ole ka esimesest sõnawõttudest weel ülewaadet mainitud kawa wõimalike praktiliste tulemuste kohta.

Igal juhtumil osutub aga see kawa üheks teenäitajaks, kuidas luua terwemaid aluseid üksikriikide ja selle kaudu rahwuswahelisele majanduslikule olukorrale. Aga ühtlasi tahab mainitud kawa tuua leplikumat olukorda ka riikidewahelisse poliitilisse atmosfäärі. Küllalt selgesti paistab see aruande neist osadest, kus ei püüta autoritaarseid riike asetada erilisse lahtrisse, waid wõrdsele seisukohale kõigi teistega.

Van Zeelandi kawa wõib oma ülesehituselt osutuda teretulnud aluseks uute wahekordade loomiseks, kui selleks näidatakse waid tarwilisel määral huwi ning tahtmist. **Tja.**

Konfiskeeriti Danzigi leht

Warssawi, 31. 1. (ESM) (ÖAT) Poola wõimud on konfiskeerinud Danzigi rahwussotsialistlikku häälekandja „Danziger Vorposten" laupäewase wäljaande. Konfiskeerimise põhjuseks on waleteated, mis on awaldatud sihilikult Poola olukorra kohta.

Õpetatud E. S. juubelipidustused lõppesid

Osa väliskülalisi lahkub Tartust täna õhtul. — Viimane ettekandekoosolek ülikooli aulas

Mida toodi seltsile juubelikinkideks

Õpetatud Eesti Seltsi 100. aastapäeva juubelipidustused lõppesid esmaspäeva õhtupoolikul ettekandekoosolekuga ülikooli aulas ja piduliku õhtusöögiga üliõpilasmajas. Osa väliskülalisi lahkus Tartust juba pühapäeva õhtul, osa esmaspäeval, kuna Soome teadlased sõidavad ära täna õhtul. Esmaspäeva hommikupoolse aja kasutasid väliskülalised ära tutvumiseks ülikooli asutuste ja teiste Tartu vaatamisväärsustega. Lõunaks olid väliskülalised palutud lõunasöögile üksikutesse perekondadesse, et anda seega välisteadlastele võimalusi meie kodudega pisut ligemalt tutvuda.

Juubelipidustuste sarjas, nagu märgitud eelpool, oli viimaseks sündmuseks

teaduslik ettekandekoosolek ülikooli aulas.

Sel ettekandekoosolekul kõnelesid Oslo ülikooli professor N. Lid teemal: „Põhja rahvauurimisest" ja prof. H. Kruus teemal: „Eesti rahvusliku ärkamise pöördekohtadel". Vaatamata sellele, et kahepäevased väsitavad juubelipidustused olid seljataga, oli siiski sellele töökoosolekule kogunenud üsna rohkesti publikut, nende seas ka välismaalased.

Prof. N. Lid oma kõnes märkis, et

igal rahvakombel on olnud oma reaalne alus,

kuigi me seda igakord tähelegi ei oska panna. Et kombeid uurida, selleks on tarvis kombematerjali ulatusega tutvuda ka teistel maadel. Kombed, mis ühel maal on arusaamatutena säilinud, on teisel maal paremini ilmnenud, mille põhjal on võimalik siis ka kombeid restaureerida seal, kus nad vähemtäiuslikena on säilinud. Selleks tuleb kasutada geograafilist meetodit.

Teadlane lõpetas oma kõne sellega, et igal maal tuleb rahvakombeid uurida selleks, et nende kaudu anda ka rahvusvahelisele uurimisele materjali ja teha need kättesaadavaks. Sel teel võimaldub teha ka sel alal palju püsivamaid järeldusi, mis ei ole üksi kasuks omamaa kultuurielule, vaid ka rahvusvahelisele uurimisele.

Prof. H. Kruus tõi oma kõnes ette, et Eesti rahvusliku ärkamise vanemais käsitlustes on omistatud erilist tähtsust esimesele üldlaulupeole 1869. a., mida on peetud esimeseks tähtsamaks pöördekohaks meie uueaegse ühiskonna uuestisünni ajaloos. Alles nüüd, kus tunneme märksa paremini selle laulupeo eel- ja järelaega, ei näe meie teda enam sellise pöördelise teelahkmena nagu varemini, vaid hindame tema ajaloolist osatähtsust tagasihoidlikumaks.

Eesti algavas rahvusliku liikumises juba enne esimest üldlaulupidu tekib rida olulisi pöördekohti, milledest ettekandes käsitellakse kaht varasemat. Esimene nendest on episood, kus

vanima eesti rahvusliku üldürituse,

Eesti Aleksandrikooli mõtte algatajate

saatkond, 2 koolmeistrit ja 2 talunikku, Holstrest ja Tarvastust (Viljandimaalt) käib aprillis 1863 oma kavatsuse teostamiseks abi otsimas Õpetatud Eesti Seltsilt Tartus.

Saamata rahuldavaid nõuandeid, pöörduvad rahvuslikult ärksad viljandimaalased siitpeale jäädavalt sellest seltsist eemale. Sel abiotsimise käigul tutvuvad viljandimaalased eesti üliõpilase Jakob Hurdaga. See kontakt on edaspidi eesti rahvuslikus liikumises väga viljastavate tagajärgedega.

Järgmine tähtis pöördekoht eesti rahvuslikus liikumises on

eesti talupoegade palvekirjade-aktsioonid 1864. a.

Selle aasta suvel läkitatakse talupoegade poolt, peamiselt Viljandimaalt, rida palvekirju keisrile. Suurim üritus sel alal oli keisrile 9./21. novembril Tsarskoje Seloos suure kollektiivmärgukirja esitamine. Eriti just see palvekirja-aktsioon kujunes eesti talupoegade ja haritlaste ühisettevõtteks, mis tekitas elulise ja viljastava kontakti eesti ühiskonna ärksamate osade vahel. See palvekiri kujunes ühtlasi eesti rahvusliku liikumise esimeseks programmiks, milles fikseerusid eesti ühiskonna tähtsaimad päevapoliitilised nõudmised.

Kokkuvõttes sündis 1864. a. palvekirjade-aktsioonide kaudu algavas eesti rahvuslikus liikumises põhjapanev süntees nii organisatsiooniliselt kui ka ideoloogilis-programmiliselt. Selle sünteesi sünd oli sügavalt realistlik, juurduv kõige tihedamalt eesti rahvusliku ühiskonna kaasaegseis eluhädades ja -vajadustes. Sellest ka tema elujõulisus ja pöördeline tähendus kogu järgnevale ajastule.

Osa väliskülalisi esineb veel ka täna õhtupoolikul loengutega mitme akadeemilise ühingu koosolekul. Nii kõneleb Akadeemilise Kirjandusühingu koosolekul Helsingi ülikooli kirjandusloo professor V. Tarkiainen teemal: „Soome kultuuri ja kirjanduse suhteist Eestiga möödunud sajandi algpoolel". Loeng on soomekeelne.

Akadeemilise Rootsi-Eesti Ühingu poolt korraldataval kõneõhtul esineb kunstiajaloo professor I. Kjellin, käsitades mitmesuguseid kunstiajalooli küsimusi Rootsi moodsast kunstist.

Juubeli puhul on Õpetatud Eesti Selts saanu tervitustelegramme ja kirjalikke õnnitlusi kokku välis- ja kodumaalt 162. Tervitustelegramme o mitte üksi kodumaistelt tuntud tegelasilt ja riigi juhtidelt, vaid ka välismaa teadlastelt ja riigi kõ gemailt ametnikelt.

Peale tervitustelegrammide on aga selts saanud veel rohkesti väärtuslikke esemelisi annetusi peale rohkete au-aadresside.

Kaitseliidu keskjuhatus on kinkinud seltsile Ee muinaslinnade metallivalatud kaardi, m on tähelepandav juba oma kaalult. Kunstikool „P las" on kinkinud seltsile õlimaali seltsi enda vali järgi. J. G. Krüger on annetanud 150 kroo eest kirjandust, kuna Saksamaalt Soesti ja Bör ajalooseltsilt on saadud kingituseks vaselõig Soesti linn 1626.

Kadrina pastor G. Beermann on toonud selts juubelikingiks Kadrina graniiditüki, mille üks tü on siledaks lihvitud ja millele graveeritud: „Õ. S. Kadrina 1838—1938." Samuti on pastor Be mann kinkinud seltsile Kaukasuse kloostrist pär oleva kreekakeelse evangeeliumi, mida ta on umb 20 aastat tagasi välja annud. Pastor on tahtn kingitustega alla kriipsutada seda, et Õpetatud Ee Seltsi asutaja Faehlmann kui ka selle energilisema liikmeid Kreutzvald on olnud Virumaa mehi pärit Kadrina lähedalt.

Soome Teaduste Akadeemialt on selts saan Gananderi poolt koostatud Soome-Rootsi sõnar matu 18. sajandi lõpust, mis käsikirjaliselt trükitu Soome Kirjanduse Seltsilt sai selts juubelikingi 30 köidet Soome rahvalaule. Soome Arheoloo Selts on saatnud seltsile hulga arheoloogiliste l dude jäljendeid, mis ka juubeliaktusel üle a Eesti Kirjanduse Seltsilt sai selts teatavasti king „Eesti murde-atlase".

Juubeli puhul on suurenenud tunduvalt ka sel toetajaliikmete pere. Uuteks toetajaliikmeteks astunud siseministri abi August Tuulse, Tallin Eesti Kirjastuse Ühisuse peadirektor Johan Si ver, Tartu telefonivabriku direktor A. Kõva, ä mees Ants Silvere, konsul Julius Lill, „U Eesti" ärijuht J. Nihtig, dir. Ants Männ ja dr. Paju Pärnust.

Lõppeks märgitagu veel, et juubeli puhul korr datud seltsi ajalooline näitus on saanud elava h osaliseks ja näitust on käidud rohkesti vaatam Esmaspäeva õhtul filmiti näitus.

Haapsalu mere veest tervisevett

Linnapea dr. Alver i ja kohaliku prov. K. Donneri sellealalised katsed on annud häid tulemusi. — Haapsalu tervisevesi kavatsetakse lasta müügile juba eeloleval suvitushooajal

Haapsalu kuurordiwalitsusele saabus ajakirjanduselе teade, mis alul tundub wahest pisut erakordsena ja mida seepärast wõiks pidada sensatsioonilisekski. Nimelt kawatsetakse Haapsalu lähe merewees ühemal ajal hakata walmistama naturaal-tervisewett, midagi kuulsate Helgolandi tervisewete taolist.

Nimetatud kawatsuse teostamiseks on äsja algataja linnapea dr. H. Alver ja kohalik prowiisor K. Donner juba pikemat aega teinud wastawaid katseid, kusjuures nende katsete tulemused katsetajate endi seletuse kohaselt on osutunud sedawõrd soodsateks, et merewee ümbertöötamisega tervisewees tahetakse ulatuselisemalt alguse teha juba eeloleval kewadel. Samal ajal ilmuks uus tervisewesi — Haapsalu tervisewee nime all — juba müügile.

Nagu seda asja algatajad ise seletawad, ei tuleneri kawatsuse suhtuda wähemalgi määral skeptiliselt, kuna merewee ümbertöötamine tervisewees, muidugi kohrades, kus wee keemiline koosseis on selleks soodus, juba ammugi on saanud tõsiasjaks. Nii näiteks walmistatakse Saksa ranniku äärejõeval Helgolandi saarekesel juba aastaid merewees tervisewett.

Nii iseenesest oleks üldjoones järgmine: merewesi filtreeritakse, puhastades kõigist tervisele kahjulikest ainetest ning gaseeritakse selle järel jõeharwega. Prov. Donneri poolt walmistatud tervisewesi maitseb nagu tawaline jeters, kuid sisaldab seejuures küllaldaselt määral aineid (kaltsiumi- ja magneesiumisoolad jne.), mis wõiwad olla mõnjuwaks rawimiks seedeelundite rikete, mürgisuste lastehaiguste jne. wastu.

Nõnda katsed, nagu üleldud, on annud soowitud tulemusi, kawatseb kuurordiwalitsus tervisewee müügile lasta juba eeloleval suvitushooajal. Muidugi tuleb enne seda läita weel mõningad formaalseed wastawaates ametiasutustes. Hinnalt tuleks uus naturaalwesi odaw — 10—15 senti pudel.

On märkida, et Haapsalu tervisewesi oleks esimene omasõrnane Eestis, kuna waremalt meil merewesi selliselt ümber töötatud ei ole.

Tulewal teisipäewal esineb dr. H. Alver kawatsetawa tervisewee üle teadusliku ettekandega Läänemaa Arstide Seltsis.

Habemeajamine on
vaevata ja tülita
pehme seebiga
„Vahur"
Klaastoos 50 senti
Pealadu: O-Ü «REMEDIA» Tallinn Pühavaimu 11

30 isikut tahavad surnuaiavahiks

Halliste ev.-lut. kogudus kuulutas hiljuti vakantseks surnuaiavahi koha, mis tegelikult vabaneb küll alles 1. mail k. a. 1. veebruariks tuli kohasoovijail sisse anda vastavad sooviavaldused. Nimetatud tähtajaks on esitatud 30 sooviavaldust. Isikute hulgas, kes tahavad hakata surnuaiavahiks on hulk neid, kellel on põllu- või aiatöö alal vastav eriharidus.

Berliinis loodi sõjamajanduse nõukogu

Berliin, 31. 1. (ETA) (DNB) Kindr Göring on majandusministri kohustetäitjana l nud sõjamajanduse nõukogu, mis hakkab töötam majanduskoja juures. Sõjamajandusnõukogu l meiks nimetatakse ijikutid, kellel on erilisi teen Sõja majanduse alal.

Torm hukutas laevu

London, 1. 2. (ETA) (DNB) Raskes ede tormis Itaalia laew „Alba" jooksis St. Ives'i lo karile. St. Ivesist appi rutanud päästepaat wõitis p dale 20 liiget „Alba" meeskonnast. Hiljem aga pä tepaat läks ise ümber. Suurem osa meestest jõudis t des kaldale, kuid 7 meest uppus.

Orkney saarte lähedal on hukkunud kalalaew „ cestershire" üheks 15-liikmelise meeskonnaga. Arwate et ka juba 2 nädala eest kadunud kalalaew „Bastani 12-liikmelise meeskonnaga on hukkunud.

Matieseni
ÕUNA MAHL
LUSCHER & MATIESEN

Sidney Horler'i kriminaalromaan

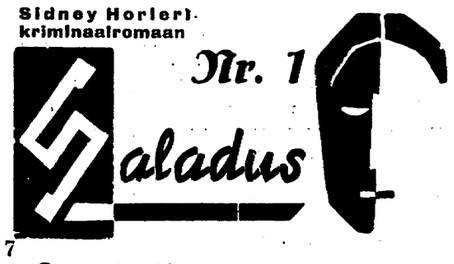

7

Dommett uudistas.

„Neis rõiwais, härra! Te ei lähe ometi ööst golfi mängima?"

„Ei — kalastama!" wastas Foyle ning sulges ukse.

•

Lamades määrdunud kuschetil Foyle hoidis oopiumipiipu suu juures, hoolitsedes siiski, et see ei puudutaks huuli. Iga ta närw oli pingul.

Selle koha iseloomulikult halb õhk koos oopiumi uimastawa lõhnaga pani pööritama ta pea. Kuid energiliselt surus ta alla iiweldustunde ja teeskles suitsetamist.

Ta kuulatas — see oligi põhjus, miks ta tuli tagasi siia linnaossa, Pennyfieldsi, juba teist korda mõne tunni kestes.

Foyle ei tahtnud end lööduks tunnistada — kuigi tal oli pealiskaudne, muretu iseloom, ometi ta ei hoolinud ühestki raskusest, kui ta oli otsustanud midagi teostada. Nürjunud katse täna pealelõunal oli waid äratanud ta jonnakuse ja tegutsemisiha.

Ta oli nüüd seda asja rohkem juurelnud ning loonud oma tegewusele enam-wähem kindlad juhtnöörid. See mees, see Thompson, oli wõi wähemasti oli üksikord olnud jõugu liige. See oli fakt. Samuti oli kindel, et ta kadus ühte Pennyfields'i majja. Bivanti, keda ta teenis minewikus, oli ülemaailmliku kriminaalkurjategijate organisatsiooni juhte. See wõis tähendada, et Bivanti oli tulnud tagasi Londoni ning wõttis jälle osa selle illegaalsest äristi.

Teiskordselt Pennyfieldsi minnes otsustas ta, et ei hooli ühestki raskusest, kui see waid kuidagi wõib kaasa aidata mõistatuste lahendamisele. Talle sai fixe ideeks, et kui tõesti oli olemas kurjategijate jõuk, millest rääkis ta onu, siis Paul Bivanti oli sellega tihedasti seotud.

Praegu siin lamades polnud ta awastanud midagi erilist. Teeseldes wilunud oopiumisuitsetajat asetas ta terwe rea küsimusi nii süütu häälega kui iganes wõimalik, kuid wastused, mis ta sai, ei aidanud kuigi palju edasi.

Lugu oli üpris räbal, kuna ta ei kuulnud ainsatki tähtsat sõna „ema" Kingi urkas. Ta ei teadnud, kes on Wung — arwatawasti mõni teine oopiumi-maja pidaja, mõni hiinlane, — kuid polnud tõendusi, et Bivantil oli midagi ühist selle jälgi nõiaga siin, kes teiste wastikuist harjumusist korjas endale suure waranduse.

Pimedusest kuuldus püssipauk. Järsku tundis Foyle end täiesti haigena sest ümbrusest; ta igatses wärsket õhku.

Waadeldes ümbrust, nägi ta, et kõik kaaslased olid pinkidel pikali ning magasid. „Ema" King põlwitas — põlwitas — just ukse juures. Ta pidi mööduma naisest.

Tõustes oma asemelt, tuikus waewaselt läbi ruumi.

„Pööritab... piip on liig tugew... pole harjunud... wärsket õhku!" kogeles ta, kui eit teda waatas kahtlustawalt.

Juhtumisi ta nättlemine — see polnudki täiesti nättlemine, ta tõesti tundis end halwasti — weenis eite niiwõrd, et see lubas tal mööduda ning wälja minna.

„Tulge tagasi, kui teile meeldib," õlid „ema" Kingi lahkumissõnad tänawale wankuwale Lulule.

Waewalt pöördunud ümber nurga, Lulu hingas sügawasti wärsket, jahedat õhku oma piinatud kopsudesse. Pärast selle öö sopaseid elamusi tundis ta suurt igatsust wanni järele, puhtaid rõiwaid, ja tublit hommikueinet Dommettilt.

Ta oli jätnud koju oma uuri, nii polnud nüüd wähimatki aimu ajast. Oli igatahes wäga pime ja jõelt tõusis tihedat udu. Rahu oli nii täielik, et tundus kui rändaks ta surnute riigis.

Pöördudes ümber teise nurga, nägi ta pilti, mis näis ta piinatud palawikus ajude sünnitusena: keegi naine, kellest isegi selles hämaruses wõis näha, et ta oli hästi rõiwastatud, rabeles ja wõitles kahe mehega.

Hetkeks peatus Foyle, et weenduda nähtu tõepärasuses ning siis jooksis ta nende juure.

Ta oli kahe hulguse juures enne, kui need aega said tagasi waadata. Üks tubli hoop paremaga ja üsk meestest oli siruli; järgmine hoop tegi sama ta seltsilisega.

„Ruttu!"

See sõna kõlas parajasti siis, kui ta käed olid lõpetanud töö. Hetk hiljem Lulu leidis end jookswat hirmsa kiirusega läbi udu.

Siis ta kaaslane, toredalt rõiwastatud daam, kes oli ka wõrgutawalt ilus, tegi wäga imelika märkuse:

„See oli neetud politsei!"

8. peatükk.

Tondihaua waim.

Sel ajal kui mees, keda Sylvia arwas armastawat, elas läbi East Endis weidraid seiklusi, mõtles neiu mitmesuguseid mõtteid temast.

Kõige enam waewas teda küsimus, kas ta oli toiminud õieti, et ei teatanud Foyle'ile kahtlusist, mis tal oli Dipper's Dyke'i suhtes. Ta oli öelnud, et tunneb end siin hästi, tegelikult polnud sellest aga juttugi. Tal polnud kahtlusi Benjamin Biddinghami enese kohta — see oli loomulik, et niisugune tark mees oli ekstsentriline — kuid ta peremeest ümbritsesid saladused, mis mitte ainult ei seganud, waid otse häirisid teda. Ja kohtumine selle hirmsa armiga mehega näitas, milliste hädaohtudega pidi siin arwestama. Ta kinnitas endale weelkord, et ainsal korduumisel wiib ta tõesti läbi oma ähwarduse ning lahkub majast jalamaid.

Oli pentsik mõelda, et Biddinghami taoline mees, kelle wälimus oli küll peagu naeruwäärne, kuid kel oli hiilgaw seisukoht teadusmaailmas, käis läbi mehega, kes tülitas tütarlapsi.

Sylvia püüdis wältida mõtete siirdumist mujale, kui ebameeldiwale kohtamisele armiga mehega. Ometi — kuigi ta ei süüdistanud kedagi — kaswas järjest tunne, et ta oli wang. Tälle keelati teadetesaamine wälismaailmast ja ka saatmine. Kõik oli siin nii igaw. Miski ei toonud waheldust halli argipäewa — ikka ja alati waid masinal kirjutamine, dokumentide registreerimine, käsiraamatute korrashoid ja jalutuskäigud õudses pargis. Igakord jooksid külmawärinad üle selja, kui talle meenus, et seda piiras elektriwöö.

Kuidas Lulu Foyle pääsis mööda sellest hädaohust, seda ta ei teadnud, kuid ta otsustas, et nii wõi teisiti ka tema peab pääsma pargist wälja.

Pärast einet ütles ta peremees: „Ma ei waja teid täna, miss Fowke — lõbustage end."

Sylvia kogus julgust.

„See pole kerge ühele tütarlapsele niisuguses kohas kui see siin, mr. Biddingham. Oh, ma ei tahtnud sellega kuidagi nuriseda, kuid ma pole saanud korraliku jalutada terwel nädadal. Ometi meeldiks see mulle wäga."

„Minge mõnikord parki." Seda öeldi wiisakalt, kuid ometi selle teraskülma alatooniga, mis ei luba wasturääkimist.

„Ma tean — kuid seal on nii tühi ja igaw. Mr. Biddingham, kas te ei teeks täna mulle erandit ning lubaksite mul minna külla, et osta õmbluswahendeid, niiti ja nõelu," jatkas Sylvia südilt, tundes mehe silmi peatuwat enesel; ma tahaksin wabal ajal pisut õmmelda."

„Küla on kaugel. Ma meelsamini wiiksin teid autos."

„Ma jalutaksin meelsamini — wajan liikumist wärskes õhus."

Biddingham waikis ja mõtles.

„Kui te ei usalda mind täiesti, wõib-olla on siis parem, kui ma lahkun," ütles Sylvia solwunult.

„Arge rääkige lolluisi!" ütles mees ootamatult wihaselt: „Mu korraldused wõiwad te näida absurdsed, kuid kinnitan teile, et n on hädawajalised. Lõpuks, mul pole põhjust l lata teil täna pealelõunal küllа minemast. N agu ütlesite, peate hoolitsema oma terwise c Kui mul poleks nii palju tööd, piiiaksin rohk hoolitseda teie heaolu eest."

Sylviast sai otsekohe patukahetseja."

„Palun ärge olge mulle pahane. Kui waid wahetewahel tohin teha mõne pikema lutuskäigu, siis piisab mulle sellest. Teadm et liikumine wäljaspool parki on keelatud, nii rõhuw. Ja ma tõeliselt wajan jalutami

„Küllа wiib kaks teed. Üks läheb üle l jude, ja teine maanteed mööda. Ma soowitaksin wiimast, seal on enam liikumist ja wähem hä ohtlik."

Kümme minutit hiljem Sylvia wäljus jast. Oli nii tore tunda end wabana, kuigi mult paariks tunniks. Arwestades Biddingh soowitust, walis ta maantee.

Küla ainsas kauplises sooritas ta oma r kesed sisseostud. Kui ta palus neid saata T per's Dyke'i, waatas poeemand teda wei peagu kartliku näoga.

„Eks ole, see on õudne koht," ütles „Räägitakse, et kloostri waremetes pargi t olewat nähtud wiirastusi."

„Ons need siis endise kloostri warem Mulle pole keegi sellest midagi rääkinud."

„Nad ei hooli teie tunnetest, seepärast räägi. Helde aeg, ma ei elaks seal päew ka kui mulle antaks selle eest terwe waran Kas te tulite teed mööda wõi Tondihaua k du, preili?"

„Tondihaud — ma pole sest midagi k nud."

„See on kaugele merre ulatuw maan mis asetseb ümbes weerand miili teie elan Räägitakse, et seal on nähtud waime jalutam

Sylvia naeris. See oli liig absurd. Na wäärsed wanad tondijutud!

Must päev Genfis

Sanktsioonid on surnud ja maetud. Art. 16 kaotanud kohustusliku iseloomu suurriikide süü läbi

Kas kollektiivse julgeoleku lõpp?

Pariis, 1. 2. (ETA) (DNB) Käsitelles eilseid läbirääkimisi Genfis „Epoque" kirjutab muuseas, et sanktsioonid on nüüd surnud ja maetud. Sellisele seisukohale asusid Rootsi, Helweetsia, Hollandi ja Poola esindajad.

„Journal" kirjutab kollektiivse julgeoleku lõpust Rahwasteliidu liikmed tõrjuwad üksteise järele tagasi art. 16. Neutraliteedi põhimõtte agaraimad kaitsjad on esimesed, kes hoiduwad eemale sanktsioonidest. Helweetsia esindaja interwentsioon ületas kõik ootused.

„Journée Industrielle" kirjutab, et kuigi Rahwasteliidu nõukogus oleks wõidud weel warjata lahkhelisid kollektiivse julgeoleku küsimuses, on need siiski, waatamata diplomaatlikule surwele, Rahwasteliidu ümberkorraldamise komisjonis esmaspäewal pääsnud päewawalgele. Rootsi, Helweetsia, Hollandi ja Poola esindajad on Genfile ebahariliku selgusega teatanud, et sanktsioonid on suurriikide siiil pärast kaotanud oma kohustawa iseloomu.

„Oeuvre" kirjutab mustast päewast Genfis. Ullatawalt mõjus Helweetsia esindaja seletus, et Helweetsia tahab tagasi pöörduda ennemaailmasõjaaegsele neutraliteedile. Tähendatakse, et Helweetsia wälisministri Motta oli Prantsuse ja Inglise wälisministritele lubanud mitte esineda wastawa deklaratsiooniga.

„Humanité" arwab, et Rahwasteliidu pakti art. 16 on seekord weel päästetud, kuid siiski ei tohi anduda illusioonidele, sest see küsimus tuleb paari kuu pärast uuesti arutusele.

Väikesi riike ei saa süüdistada

Rahvasteliidu süsteemi nurjumises. Helweetsia täielikult erapooletuks

Genf, 31. 1. (ETA) (DNB) Rahvasteliidu 28-komitees algasid täna vaidlused Rahvasteliidu pakti reformi üle. Rootsi esindaja Unden seletas muuseas, et Rahvasteliit ei suuda praeguses olukorras teostada täielikult oma programmi. Rahvasteliidu süsteemi nurjumise eest ei või teha vastutavaks väikesi riike, küll aga neid riike, kes panevad suuri lootusi art. 16-le. Helweetsia esindaja George toonitas, et art. 16 tarvituselevõtmine on muutunud fakultatiivseks. Helweetsia ei taha asjatult suurendada Rahvasteliidu raskusi. Siin ei ole koht, et arutada Helweetsia neutraliteeti. Kuid Helweetsia avaldab lähemal ajal memorandumi, milles tehakse teatavaks põhjused, mispärast Helweetsia tõmbub tagasi täielikule neutraalsusele ütles George. Ka Hollandi esindaja professor Rutgers ei pooldanud sanktsioonide tarvituselevõtmist. Kui tahetakse uuesti ellu äratada surnud paktimäärused, siis tuleb jalule seada Rahvasteliidu universaalsus ja piirata üldist relvastumist, ütles professor Rutgers.

Pärastlõunat asetleidnud vaidlustel Argentiina esindaja seletas, et praegu ei ole saabunud veel aeg Rahvasteliidu struktuuriliseks reformiks. Tschehhoslovakkia esindaja arvustas Rootsi seisukohta.

HOLLANDI ERAPOOLETUS

London, 31. 1. (ETA) (DNB) „Evening Standard" avaldab Hollandi peaministri Colijni intervjuu, milles ta seletab, et kuna Rahvasteliidult ei ole praegu oodata mingit tõhusat aktsiooni, siis Hollandi piiiab endiselt jatkata erapooletuse poliitikat. Sõjast ei ole meil loota mingit kasu, küll aga võime kõik kaotada. Meie välispoliitika, diplomaatia ja riigikaitse huvides tarvituselevõetavate abinõude eesmärgiks on vältida igasugust sõda.

Danzigi küsimus

Genf, 31. 1. (ETA) (DNB) Pärast kolmekomitee (Inglismaa, Prantsusmaa, Rootsi) koosolekut, kus arutati Danzigi küsimusi, avaldati ametlik teadaanne, milles üteldakse muuseas, et pärast Danzigi Rahvasteliidu komissari dr. Burkhardti aruande ärakuulamist komitee ei ole pidanud vajalikuks võtta Rahvasteliidu nõukogu praeguse istungi päevakorda Danzigi küsimust.

Vene salakuulajate protsess Stokholmis

Pr. Kollontai annab endast elumärke

Stokholm, 31. 1. (ETA) (DNB) Nõukogude Vene saadik Stokholmis proua Kollontai on avaldanud „Social-Demokratenis" artikli, milles ta seletab, et Fagerstani terasetehaste juhatus on juba mõne aja eest teinud Nõukogude Venele ettepaneku ühe eriti kõva metalli patendi müümiseks. See seletus on avaldatud ühenduses protsessiga, mis tuleb arutusele veebruari algul Fagerstani tehaste kahe töölise vastu, keda süüdistatakse salakuulamises Nõukogude Vene kasuks. Proua Kollontai seletab, et Nõukogude Liit ei olnud huvitatud sellest pakkumisest. Teiselt poolt Nõukogude Liit kavatseb 1938. aastal suurendada tellimisi Rootsi tööstuselt. Majanduslikud suhted Nõukogude Liidu ja Rootsi vahel on väga tihedad, üteldakse artiklis.

.... tehaste peadirektor teatab omalt poolt „Nya Dagligt Allehandas", et tema teada ei ole tehastel kunagi olnud mingeid läbirääkimisi Nõukogude Venega mainitud eriti kõva metalli müügi asjus.

Leht tähendab, et on väga huvitav, et ... kond, kes varem eitas igasugust ühendust areteeritutega, käsitleb nüüd nii kategooriliselt Fagerstani afääri.

Viis surmaotsust Tifliisis

Moskwa, 31. 1. (ETA) (Reuter) Tifliisis on surma mõistetud ühe kontrrewolutsioonilise organisatsiooni viis juhtiwat liiget. Peale nende on mõistetud kaks kaebealust 30 aastaks sunnitööle.

Aumärk Itaalia kuningalt riigihoidjale

Itaalia saadik minister Cicconardi wõeti esmaspäewal, 31. jaanuaril, kell 1 p. wastu riigihoidja K. Päts'i poolt. Itaalia saadik andis Itaalia kuninga nimel riigihoidjale üle tema annetatud Mauritsiuse ja Laatsarusе ordu suurpaela (Gran Cordone dei S. S. Maurizio e Lazzaro).

*

Täna, teisipäewal, riigihoidja poolt wõeti wastu Eesti Loomakaitseliidu delegatsioon. Delegatsioon andis riigihoidjale üle Eesti Loomakaitse Liidu kõrgema kaelaskaartawa aumärgi — Roheline Risti I klassi. Riigihoidja, kes läinud suwest peale Eesti loomakaitse liikumise patrooniks, saab esimesena selle aumärgi.

*

Looduswarade Instituudi delegatsioon, kes samuti riigihoidja poolt täna, teisipäewal, wõeti wastu, tegi riigihoidjale teatawaks tema walimise Looduswarade Instituudi auliikmeks.

Saadik A. Rei sõitis Moskva

Eileöise rongiga sõitis A. Rei Moskvasse, et asuda oma kohuste täitmisele Eesti saadikuna.

A. Reid ja tema abikaasat olid Balti jaamas saatmas välisminister Fr. Akel abikaasaga, välisministeeriumi kõrgemad ametnikud, diplomaatlik korpus eesotsas diplomaatliku korpuse vanema, Leedu saadiku B. Dailidega ning väga palju saadiku ja ta abikaasa isiklikke sõpru ning tuttavaid. Pr. T. Reile anti lahkumiseks lilli. Jumalagajätt oli liigutav.

Pildil: A. Rei abikaasaga vaguni trepil enne rongi väljumist.

Holland juubeldab . . .

Trooni pärib Juliana tulevane poeg

Haag, 31. 1. (ETA) Printsessi sündimise puhul on kõik majad Hollandis lipuehtes. Lennukid pildusid linnades ja külades alla oranšwärwiliši lendlehti teatega printsessi sündimisest. Haagis ja paljudes teistes linnades heeroldid ajaloolises riietuses lugesid wainustatud elanikele ette lähituse, mis lõpeb sõnadega: „Elagu Nassau-Oranje dünastia".

Olgu tähendatud, et juhul, kui kroonprintsess Julianal peaks tulewikus sündima poeg, siis wastsündinud printsessil ei ole õigust troonile, kuna Hollandi põhiseaduse järele on meesspoost perekonnaliikmetel eesõigus troonile.

Lapse sünnist teatab täna perekonnaseisuametile lapse isa prints Bernhard peaministri ja siseministri juuresolekul.

Amsterdam, 31. 1. (ETA) (Reuter) Soestdijki lossist kuuldub, et kroonprintsess Juliana tütar on siniste silmadega ja hõledate juustega. Ühenduses une printsessi sünniga on kooliõest wabastatud ühteks päewaks kõik kooliõpilased. Raadio kaudu antakse edasi eriti walitud muusikat. Ühtlasi on antud sõjawäes armestia kõigile, kes olid langenud distsiplinaarkaristuse alla.

„Ateenlased" võitsid Monte-Carlo tähesõidu

Esikohal hollandlane Schutton. — Talllinnast startinuid pole esimese 15 hulgas

Monte Carlo, 31. 1. (ETA) (DNB) Monte Carlo tähesõidu tulemused on järgmised:

1) Schutton (Hollandi) „Fordil" 780,90 punkti, startinud Ateenast, 2) Trevoux (Prantsuse) „Hotchkissil" 779,70 punkti, startinud Ateenast, 3) Lahaye-Quatresous (Prantsuse) „Renault'l" 777,80 p., startinud Ateenast, 4) Mutsaerts-Kouwenberg (Hollandi) „Fordil" 774,60 p., startinud Palermost, 5) Quinlin-Mazaud (Prantsuse) „Matfordil" 773,90 p., startinud Ateenast, 6) Carriero-Duclos (Prantsuse) „Matfordil" 772,30 p., startinud Ateenast, 7) proud Rouault-d'Herlique (Prantsuse) „Matfordil" 771,70 p., startinud Ateenast. Seega nad wõisid ka daamidebokaali.

8) Descollas-pr. Descollas (Prantsuse) 771,60 p., startinud Ateenast, 9) Lord Waleran (Inglise) „Lancial" ja Cantoni-Agosti (Itaalia) sõnuti „Lancial", kes kõik saawutasid 770,0 p., startinud Palermost, 11) pr. Simon-prl. Lamberjack (Prantsuse) „Hotchkissil" 768,80 p., startinud Ateenast 12) dr. Sprenger-van Eijk (Hollandi) „Lincolnil" ja Cortance-Contet (Prantsuse) „Peugeot'l", kes kõik saawutasid 768,40 p. Hollandlased olid startinud Palermost ja prantslased Ateenast. 14) Whalley (Inglise) „Fordil" 768,20 p., startinud Ateenast ja 15) Olson-Kindseth (Norra) „Fordil" 767,50 p., startinud Stawangerist.

Ostke sisukas suurajakiri

KÕIGILE nr. 1

Ilus kaas. Palju pilte. Kuldne sisu.

Vanemuise ehitustöölise õnnetu surm

Tartu, 1. 2. Vanemuise teatri ehitustöödel sai tellingute lammutamisel õnnetut surma Aleksander Reino, kes on abielus ja 5 lapse isa. Reino sai surmavalt vigastada umbes 10 meetri kõrguselt alla visatud lauast, mis sattus mehele pähe. Ehkki vigastatu toimetati 2. haavakliinikusse, arstiabi ei suutnud teda enam tuua elule.

Raskused ühendusepidamisel Kuivastega

Virtsu-Kuivaste vahel on viimase sula tõttu tekkinud üsna tõsised raskused ühenduse pidamisel. Sellele vaatamata toodi aga eile post üle veel hobustega, kuna täna see osutub küsitavaks. Sula kestmisel peab aga ühenduse pidamine hobustega paratamatult katkema.

Parlament andis nõusoleku

Tirana, 31. 1. (ETA) (Reuter) Wastawalt Albania põhiseadusele kuningas Zogu küsis täna parlamendilt nõusolekut tema kihlusеks Ungari krahwinna Geraldine Apponyi'ga. Parlament andis kohe waimustatult oma nõusoleku.

Budapest, 31, 1. (ETA) (DNB) Siinsed ajalehed avaldawad pikki teatsid Albania kuninga Zogu kihlusest Apponyi'ga. Lehtede teatel peetakse pulmad juba märtsikuus.

Raukade opteerumine jatkub

Narwa kaudu jõudis Nõukogude Wenemaalt Eestisse 74-a. Leena Weidenbaum, kes oli läinud 9 aastat tagasi wäimehe kutsel Wenesse. Wäimees elanud Minski lähedal ja tal olnud 5 last, kelle hoidjaks olewatki wanainimene kutsutud. Wäimehe juures elanud W. waewalt aasta ja kolinud siis Kingseppa. Wiimastel aastatel ta elatanud talwiti sukkade ja kinnaste kudumisega ja suwiti metsamarjade korjamisega. Wiimased ta müünud riiklikesse asutustesse marjamahlade ja keediste walmistamiseks. Nüüd saanud ta loa kodumaale sõitmiseks. Narwast sõitis wanainimene edasi Tallinnas elutsewate omaste juure.

Poolakad jätsid jälle võlad tasumata

Nagu kurdavad Kiviõli ärimehed, on neil päevil Kiviõlist lahkunud osa poola kaevureid, aridesse oma võlad tasumata jätnud. Mäletavasti jätsid ka jõuluks kodumaale sõitnud poolakad oma arved klaarimata, kusjuures mõne ärimehe „kooliraha" ulatus isegi 300 kr. Selline teguviis on tõbarasse seisukorda pannud siia jäänud poolakad, kellele enam ükski ärimees võlga ei usalda.

Eileöise rongiga sõitis A. Rei Moskvasse

Eileöise rongiga sõitis A. Rei Moskvasse, et asuda oma kohuste täitmisele Eesti saadikuna.

A. Reid ja tema abikaasat olid Balti jaamas saatmas välisminister Fr. Akel abikaasaga, välisministeeriumi kõrgemad ametnikud, diplomaatlik korpus eesotsas diplomaatliku korpuse vanema, Leedu saadiku B. Dailidega ning väga palju saadiku ja ta abikaasa isiklikke sõpru ning tuttavaid. Pr. T. Reile anti lahkumiseks lilli. Jumalagajätt oli liigutav.

Pildil: A. Rei abikaasaga vaguni trepil enne rongi väljumist.

Prof. Kogermani loeng Helsingis

Helsingi, 1. 2. (ETA) Tallinna tehnika ülikooli rektor prof. Kogerman esineb neljapäewal Helsingi tehnilise ülikooli aulas ettekandega põlewkiwitööstuse põhiprobleemide üle.

Saksa välisminister 65-aastane

Berliin, 1. 2. Wälisminister von Neurath pühitseb homme oma 65-aasta' sünnipäewa. Leheb toowad pikki artikleid, milles hinnatakse wälisministri teeneid.

Kaubavedu kiiremaks

Riias peetud rahwuswahelisel randteekonwerentsil, millest wõtsid osa Eesti, Läti, Leedu ja Poola esindajad, otsustati tarwituselе wõtta abinõusid kaubawedu kiirendamiseks.

Öisele mürgeldajale karm karistus

Narwa prefekt karistas N.-Jõesuu elanikku Mart Wendlat 200-kr. rahatrahwiga wõi selle mittemaksmisel 90-päewase arestiga. W. oli nimelt öö wastu 21. jaanuari ewiinastanud olekus fattunud märatsema ja laskis püssiga mitu lasku kohaliku waimuliku O. Pastiku korteri uksest sisse, kuid õnneks lasud ei tabanud õpetajat ja ta abikaasat. Kuna mehe käest saadi kätte ka üks sõjawäepüss, mille kohta W.-l puudus luba, siis relw konfiskeeriti ja selle süüteo karistuseks määras prefekt W.-le eraldi weel 25 kr. rahatrahwi wõi mittemaksmisel 30 päewa aresti.

Protestid homme riigik

Lahtiolevad küsimused lahendatakse t

Riigikohus määras esimesed protestid, mis esitati valimiste peakomitee otsuste peale, arutusele kolmapäevaks, 2. veebr., kell 10 homm. Arutusele tulevad E. Heinsoo, J. Mihkelsoni, Ed. Arnovere ja P. Nõmmiku protestid.

Peale nende on esitatud proteste veel viie kandidaadi esitamiskirjade tühistamise vastu. Need on: E. Vau, F. Leis, V. J. Peterson, A. Schvarts ja H. A. Treial. Nende arutusele tulek pole veel kindlaks määratud.

Valimiste peakomite va õhtul kell 8 oma jä ku, kus otsustati anda on esitatud V. Peterso Vau, A. Treiali ja F. I esindajate poolt. F. esindaja kaebus jäi edasi saatmata kohtulõ tu. Nüüd see takistus o

Veel lahti olevate ki seks valimiste peakomit na, teisipäeval, kell 8 ö

Raamatufondi eelarves 23.

Fondi põhivarasid tahetakse suurendada

Komisjonid aastatoodangu auhinda

Sihtasutuse „Eesti Raamatufondi" nõukogu pidas esmaspäeval oma korralise aastakoosoleku. Koosoleku awas ja juhatas dir. dr. J. Wasar. Kinnitati 1937. a. tegewuse aruanne tasakaalus 34.092,21 kr. Eelarwe on täidetud kõigis osades kusjuures fondi põhiwara on suurenemud 20.000 kr. wõrra.

Wastu wõeti 1938. a. eelarwe, mis on tasakaalus 23.600 kr. Eelarwes on ette nähtud ilukirjanduse, teaduse ja raamatu-illustratsioonide auhinnaks 10.000 kr. ja põhiwara suurendamiseks 9.500 kr. Nõukogu wõttis wastu otsuse, et rahalisi auhindu antaks ka kaunimate raamatutena auhinnatud raamatute walmistamise tehnilistele kaastöölistele summadest, mis selleks fondi käsutusse antakse. Peale selle arutas nõukogu weel pikemalt fondi põhiwara suurendamise küsimust. Juhatusele anti wolitus astuda wõimalikke samme põhiwara suurendamiseks, kuna fond üilesandeid teostada waid f on wähimalt 250.000 kr.

Juhatusse waliti nõukog ja Ed. Hubel, juhatusliikme napuu. Rewisjonikomisjon koosseisus — K. Kaarna, K

Ilukirjanduse au liti dr. A. Annist, A. Gailit mo ja O. Urgart; kandidaati der. Teaduslike töö joni waliti prof.-id E. Ein, G. Suits, A. Tammekann.; ja R. Lõvländer. Raam mise ja trükitehnik waliti R. Paris, A. Tassa, ja P. Truupere, kandidaadi

Asjalik töökoosolek kesti

Ballituudiseist

soovitame äsja saabunud hõbe- ja kuldlameed, siidi, sametit jne. tuntud eeskujulikus valikus.

K/M. J. BERKOVITSCH VIRU T. 23.

Hä

omakorda lubame meele tu end varustada 1938. a. üli särgiriide-uudistega. Praegu parem!

„Roheline tuld" rändab ärimees

Virumaal kaks küla müüsid 120 ha metsa. — 80 talu täiesti lagedad. — Mets müüdi, nüüd ehitatakse

Wiimaste aastate kõrged metsahinnad on ahwatlenud paljusid talupidajaid müüma metsi, kusjuures tihti on mets antud käest liiga odawasti. Eriti agarad on metsi riisbuma metsaoftjad Wirumaal, kus on paljudel taludel suured metsad. Tungi erametsadele suurendawad asjaolud, et riik oma metsadest enam tükke ärimeestele ei müü ja teiseks on talupidajate käest wõimalik teenida suuremaid wahekasusid.

2-aastase tegewuse tagajärjel on Wirumaa talude metsarikkusest järele jäänud waid riismed, mille kohta parimaks näiteks on Wohnja wallas kahe küla — Soomukse ja Tõdwa-Könnu metsade saatus. Mõlemad nimetatud külad on metsakülad, mis asetsewad suurte põlismetsade taga ja kus igal talul oli suur tükk metsa. Kahe aasta jooksul on mõlema küla 80 talust 20, seega weerand, müünud oma metsa kas täiesti wõi osaliselt ära.

Metsaülesostjate poolt on kõnnustikeks tehtud 120 ha erametsi, mille eest talupidajad said 40.000 trooni, kuna metsaametnikud arwawad, et ülesostjate teenistus samalt metsalt oli wähimalt pooteist korda suurem, sest suurem osa peremehi müüs metsa umbes silmamõõdu järele ja peagu alati saadi õigest hinnast waid osa.

Soomukse ja Tõdwa-Könnu külade metsade ostmisel on ostjad kasutanud ka trikke. Suurimaks ostjaks oli Kunda äärmees Einmann, kellel aga osa ostetud metsast weel kaswab, sest E. ostis ka noort, alles kaswawat metsa. Lepingu sõlmimisel t lepingu 6 aastale, millise aj ja tal on wõimalik oodata pare maa tõeline peremees on om wõõras „üürnik". Kuiwõrd p ärimehed, näitab Tapa mehe Tõdwa-Könnul Wanaaseme tal lemas. Mitu korda peagu n kuid waresti tuli ta jäle mets sisse. Wanaaseme mets on ag

Soomukse ja Tõdwa-Könnu kõigil Maapanka maa- ja mets ajalise laenu alusel. Ülesostj oma trumbid: maksan maa ja pärisperemehed. Paljud pär letuna müüsidki metsa waid wõ metsa maha müünud peremeh dab mõtleb ta nüüd uued hoo mees, et eks pea katsuma s mõlema küla maades rohkesti.

Suurimaks metsamüüjaks Kurisoo peremees Aug. Kurisoo 6000 kr. eest, kuna metsa tegel rem. Mõni aeg elas K. härr juba tõmbunud tagasi waikses on läinud, raha otsas — n Tõdwa-Könnu talupidaja kirul tükkiwaid ärimehi.

Uus üliõpilaskonna esindus kokkuastumise eel

Valiti viimaseid esindajaid

Lõplike andmete kohaselt kujunevat uus üliõpilaskonna esindus oma koosseisult 50-liikmeliseks. Seega on uus esindus ligi 20 liikme võrra suurem kui oli seda endine üliõpilaskonna edustus, kelle liikmete arv kõikus 30 ümber.

Oma esindajad uude üliõpilaskonna esindusse on ära valinud nüüd juba kõik organisatsioonid, kes sinna üldse esinduse saavad. Üliõpilaskonvent „E. Ü. S. Veljesto" poolt on esindajaks valitud H. Mark, üliõpilaskonvent „E. Ü. S. Põhjala" poolt Avasalu ja Pukk ning üliõpilaskonvent „Eesti Naisüliõpilaste Ühingu" poolt V. Sapas. Muuseas märgitagu siinkohal, et uued üliõpilasühingud saavad varem ettenähtud kahe esindaja asemel 3 esindajat.

Üliõpilaskonvent „E. Ü. S. Veljesto" konwendivanemaks on valitud prof. P. Tarvel.

Uue üliõpilaskonna esinduse kokkutuleku aeg ei ole ikka veel lõplikult selgunud. Samuti ei ole teada veel, kunas saab funktsioneerima hakata üliõpilaskonna vanematekogu.

Kartuli hinnad

Kartulihindade noteerimise komisjoni koosolekut 31. jaanuarit 1938. a. noteeriti:

Söögikartul: Wirumaa raudteejaamades: ümarikud 2,70—2,90 kr. kw.; piklikud 3,60—3,90 kr. kw. Tööstuskartul: piiritusewabrikutes 11—13 t. tärklise kg. wõi 2,10—2,40 kr. kw. Tendents: söögikartulil langew, tööstuskartulil püsiw.

Lätis seitsmeklassi siumi

Riia, 1. 2. (ETA) Ha tor Cuibe seletusil on lähemal seitsmeklassiliste gümnaasiumi wikus asutatakse ka prowintsis tele ja tütarlastele, nagu nei Kawatsetakse asutada eriline p li juure, kus walmistatakse ett muti on wälja töötatud uus kawa, milles pannakse suurt terwishoiule, lastekaswatusele peainetele.

Zachris Ca

Helsingi, 31. 1. (ETA 70 aasta vanuses tuntud So ris Castrén. Kadunu võttis mitme avaliku organisatsio aktiivsete hõimutegelaste h

*

Zachris Castrén sündis Õppis Kopenhaageni, Leyd ülikoolides filoloogiat ja 1905. a. filoloogiadoktorina tilise filosoofia dotsendiks. nud teos „Usundifilosoofia dist". Castrén oli poliitilis kondlane ja töötas palju tö seks tööliste rahvaülikoolid

Kindlus käitumises kaasinimestega

on tähtis eeldus ametalaliseks eduks. Kindel võidakse olla aga ainult siis, kui on "kõik korras". Ka suu ja hambad. Nivea-hambapasta võimaldab ilusad valged, terved ja puhtad hambad. Nivea-hambapasta omab suurima puhastusvõime, ja meeldiva maitse ning on hammastele täiesti kahjutu.

Werner Mehks, Tallinn

Lepituskatse

Heini uudisweste

Laupäewa õhtul kuulsin telefonis põrisewat mehehäält:

„Hallo! Kas sina ise oled?"

„Mina ise jah. Aga kes olete teie?"

„Mes sa nüüd... Kas tõesti ei tunne?"

„Hääle järele tõesti mitte."

„Käisime seltsis koolis."

„Kus? Millal?"

„Ise aitasid mul ikka rehkendused walmis teha. Tuleta meele! Sellest on hea patakas aega tagasi."

„Wabandust, aga ajaloo tundmises ei ole ma kuigi tugew."

„Mes sa nüüd punnid seal traadi otsas! Kas Tuulopi Mihklit enam ei mäleta?"

„Haa, nüüd tuleb meele! Koolmeister pani teid kord pölwili hernestele?"

„Mis tähendab kord: Herned ei saand mu pölwede alt ära weerebagi."

„Ja teinekord saite joonlauaga peopesfa?"

„See oli igapäewane nähe. Mu käpad olid paistes nagu paistekaund. Jah, wennas, mind on nuhelnud õpetaja ja elu. Aga mis me sellest telefoni kaudu klaarime. Astu õige tänu õhtul minu poole fisse, eks?"

„Poleks nagu feda prii aega."

„Mes sa nüüd seletad! Kooliwendade asi. ära pea uhkeks. Mul tingimata waja sinuga rääkida. Kas tuleb siis? Nii kella seitsme paiku?" Ta ütles oma aadressi.

„Eks ma katsun siis tulla."

Nii fänelesin ma Mihkel Tuulopiga. Oli üks pagana wiguriwänt. Kirjutas kaasõppurite tahwlitele lorilaule ja näris förmeküüsi. Mis nägu ta nüüd on? Mis on temast saanud? Waja tõesti teist waatama minna.

*

Oli uus kolmekordne puumaja. Ja elanike nimetahwlil ilutses number 1 all: Mihkel Tuulop, majaperemees. Waat' mis on saanud Mihkel Tuulopist! Majaomanik. Mis muidu rääkis minuga otsekohe fina. Mees tunneb oma kaalu.

Helistan. Awab kõhukas mees, kõbedast unrikett üle westi. Ta ümar nägu muheleb nagu täiskuu suwe lõpul, kui maamunal toimub ohtrasti romantilisi lollusi.

„Kas teie oletegi härra Tuulop?"

„Mina ise. Tere tulemast! Wiska kõik teied ja härrad kolidori nurka ja astu sisse. Waat' see on kena, et tulid. Waat' see on kena... Oot' ma aitan palitukese maha wõtta! Sedasi, sedasi: kooliwennakest waatama. Mis? Sa wahid mu käsi, hahaa! Ei, küüsi ma enam ei näri. Paarkümmend aastat pole teisi närinud. Oli pureda paremaki. Istu, istu siia diiwanile! Ma kohendan padja seljataha. Waat' nii. Nüüd üks moment!"

Kaobki teise tuppa. Ja mina waatan toas ringi. Korralik elamine: Moodne mööbel, akna all palm, seinal kulbraamiga pilt. Pildil laew tormis. Postamendil naise büst. Kallihinnaline waip põrandal. Pagana pihta, kange mees on Mihkel Tuulop. Ja kuidas ta muutunud on... Oli blondpäine poisijäsak, koiwad kõwerad all nagu käärijärad, nüüd niisugune soliidne härrasmees, et lase aga olla.

Juba tuligi Tuulop weinipudeliga ja kahe klaasiga, mis suured nagu saunakapad.

„Wõi eelistad ehk kangemat kraami?"

„Ei, ei. Tänan."

„Mulle tohter keelas kõwema ära. Neerukiwidega olin hädas. Kolisesid saabanad seest nagu pach pesurullis. Nüüd juba parem. Terwist! Wõta apelsin siit peale. Olin sind näinud tihtilugu. Kirjutad, kuripatt, nagu mõni professor. Tean, tean! Mihkel Tuulop pole enam kotimees, ega paristaja, kel pole muud huwi kui wana raud ja wasikanahad. Olen nüüd kultuura inimene. Wahi, mul raamatukapp ikka kah nurgas. Terwist!"

„Sul on elus läinud hästi," ütlen, loobudes teietamisest. „Oma maja ja selline korra likult sisustatud korter. Oled abielus muidugi?"

„Olen, aga ei ole kah. Oh, kooliwend, seda poleks sa pidanud nii ruttu küsima. Sa puudutasid mu hinge walusamat kohta. Joome, wennas. Joome! Siis räägime edasi."

Tuulopi laias näos ristles walulisi grimasse. Ta tilgutas paar pisarat weiniklaasi ja nuukfus nagu kord koolis, kui sai joonlauaga peopesfa.

„Mul on wäga kahju," jatkasin ma juttu, „aga ma oletasin, et see büst siin kujutab su abikaasat?"

„See on tema... See on Aliide... Liibekene, mu armas ja kallis naine!"

Tuulop tõusis ja embas hellasti kuju, ise sosistades: „Liibekene, mu wäike naisuke, et see asi pidi nii minema..."

„Mis on siis juhtunud?"

„Ta läks ära."

„Kas pärisselt?"

„Nii ta ütles."

„Läksite tüli?"

„Oh ei! Waat' see ongi küsimus, millest mina aru ei saa. Oleks olnud suur tüli wõi arusaamatus, siis oleks mul olnud asi selge. Noh, mõnikord natuke nääkemist oli, aga seda juhtub abielurahwa wahel ikkagi. Oleks ta jumalaga jätnudki... Oli pannud kirja — näe, seesnna siin — puhweti äärele ja läks. Säh, loe! Ma ei tee saladust. Loe kõhe waljusti."

Lugesin kortsunud lehele rutuga kirjutatud ridu:

Tänu weendusin lõplikult, et meie ei sobi teineteisele. Edasine koosselu muutuks meile mõlemale piinaks. Lähen tagasi tädi juure.

Aliide.

„Noh, mis sa ütled? Saad sa sellest aru. Elasime kuus aastat kõige õnnelikumat elu, nüüd äkki ei sobi."

„Kas teie wahel juhtus sel päewal midagi?"

„Missugusel päewal?"

„Kui ta selle kirja kirjutas ja lahkus."

„Ma ei mäleta muud kui seda, et Aliide kippus sel pühapäewal kangesti maale. Kobukihelkonna kirikusse nimelt. Seal olewat leerilaste õnnistamine, mida ta tahtwat näha. Mul oli aga siin palju tegemist: tulumaksuleht täita ja palju muud. Ma ütlesin, et eks teinekord sõidame. Ei. Tema tahab minna tingimata täna. Ma aga jäin oma otsuse juure ja sõit jäi sõitmata. Aga ega see wõi ometi anda põhjust abielulahutuseks?"

„Kes teab. Naised on mõnikord imelikud. Nende südamesaladusi ei mõista selgeltnägijagi. Arwan, et sa olekski pidanud sõitma. Sinu Aliidel wõis olla tõesti wäga tähtis olla külastada kobukirikut. Mõni kallis mälestus wõi midagi muud."

Tuulop jälgis mu sõnu pinewusega.

„Jah. Sul on wist õigus. Sa tundsid juba koolis palju paremini plikade psihaloogiat kui mina. Seepärast ma sind kutsusingi. Kui keegi mind aidata wõib, siis oled sina see."

„Ma ei saa aru hästi?"

„Sa pead minu aitama, sõber. Tahan otsida lepitust Aliidega ja sina pead olema seejuures kokkuleppe sõbitajaks. Ei, ei! Ära räägi wastu! Mine julgesti. Aliide ei ole mõni tige ja kapriisne kirtsnina, kellega ei saa rääkida. ütle talle, et ma täidan wähimagi ta soowi. ütle, et ma ostan talle karusmantli ja kas wõi hobusekoorma hõberebaseid. ütle talle, et ma kirjutan maja ta nimele. Tulgu waid tagasi. Tulgu tagasi, mu juure. Sa läheb, eks?"

„Katset wõib ju teha," nõustusin ma, „aga kui palju mu lepituskatse tulemusi annab, see on teine küsimus."

Ta andis mulle paberilipaka aadressiga. Ma lubasin minna.

*

Mulle awas hommikune naisolend, sigarett näpu wahel. Ta kohendas hõlmad koomale ja ütles: „Wabandage, ma pole weel jõudnud riietuda. Kas oli midagi rääkimist?"

„Ma tulin härra Tuulopi ülesandel."

„Haa! Seda oli oodata. Astuge sisse, palun. Ehk istute minutiks."

„Tänan!"

Naisolend istus kuscheti nurgale ja wiskas jala laias kaares üle põlwe. Tõmbas sigarettist tubli mahwi suitsu ja küsis:

„Mis see wanamees siis tahab?"

„Ta otsib lepitust."

„Lepitust! Hahaa! Seda ma arwasin: Kus ta minuta toime tuleb. Warem tuli ta tawalisselt ise?"

„Kuidas? Kas teil siis juba ennegi on olnud selliseid arusaamatusi?"

„Aga muidugi! Tuulop on ju sehuke kanner, et hullemat ära otsigi. Mis ta siis ütles: et ma tulgu tagasi?"

„Ta ootab teid igatsusega. Ja ta on äärmiselt õnnetu."

Naisolend naeris.

„Wigurdab, wana jäär," ütleb ta. „Ma juba tunnen Mihkel Tuulopit. Woodi teisel külm, muud ühti. No, ma wõin ju tagasi minna, aga waadaku ette, et ta jälle irisema ei hakka!"

„Nii et minu ülesanne oleks sellega täidetud? Ma wõin härra Tuulopile telefonida, et asjad on korras?"

„Muidugi wõite seda. Kas olete talle sugulane?"

„Kooliwend."

„Ah nii. Muuseas, kui teil oleks aega, ma p teekatla priimusele?"

„Tänan, aga pean siiski kõhe lahkuma."

„Kuidas soowite."

Ta sõnatis mind uksani ja waatas järelegi. imekiircsti trepist alla ja sõnasin endamisi: „Kah kelle järele nutetakse!"

Hiljem telefoonisin Tuulopile: „Asjad jutis: be tuleb."

*

Järgnewa päewa hommikul tilises aga telefon laual nagu sõjahäire.

„Hallo!"

„Siin Tuulop. Mis kurat sa oled teinud?"

„Noh? Kas Aliide ei tulnud?"

„Sa irwitad ise weel: sa saatsid mulle kaela 9 „Missugune Netti? Kes on see Netti?"

„Noh, niisama üks mu endisi siimpaatiaid, kelle midagi teada ei taha. Mis pagana janti sa teeb Saadad mulle sehukese subjekti majja!"

„Ei tarwitse mõirata: sa ise andsid mulle ju selle naisolendi aadressi."

„Aadressi... Kas see siis Aliide aadress nud? Ai, sa kuramus, ma wahetasin wist kog aadressid... Oh, ma pime põrsas ja peeko Tead, sõber, see asi annab end parandada: tule õh likul siia."

„Ei hooli. Aitab sellest."

„Ole nüüd ikka sõber! Muuseas: ma nal tõna juba küüsi."

„Näri neid edasi, aga mind jäta rahule oma bedega ja Nettidega. Jutul lõpp!"

Ma ei usu aga, et Mihkel Tuulop jätab min hule. Seepärast käib telefoni tisin igakord mul läbi ja ma ootan kartuse ja wärinaga kooliwenn risewat häält.

„Te püüate põgeneda ümberriietatult, mis?"

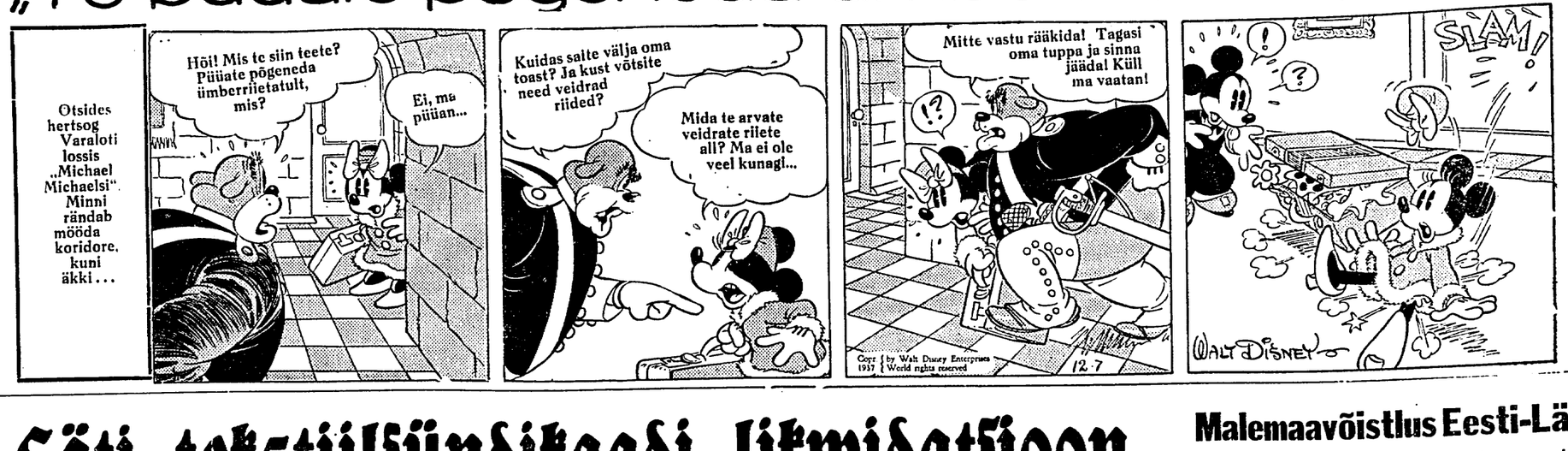

Läti tekstiilsündikaadi likwidatsioon

Likvideerimise põhjuseks ei olnud hinnapoliitika. Läti suuremas ettevõttes ei olnud ühtki lätlast. Sündikaadis valitsev mentaliteet oli vastolus Läti rahvusliku arenguga

Veel klaasitõstmisest Roomas

Riiast ajutiselt siinviibiv dir. Leo Sepp jutustas meile üksikasju Läti tekstiilsündikaadi sulgemisest:

Läti tekstiilsündikaadi, n.-n. „L. K. R." sulgemise asjus on ühes Tallinna lehes avaldatud kaks eksiarvamist. Esimene on, et sündikaadi sulgemine tähendavat „riigistamist", ja teine — nagu olek see sihitud kuidagi eriliselt Eesti huvide vastu Lätis.

Sündikaadi „L. K. R-i" sulgemine ei tähenda riigistamist: see tähendab ainult eramajanduse ümberkorraldamist sündikaadi aluselt vabrikute omavahelise võistluse alusele.

Selle ümberkorraldamise põhjusi Läti valitsus avalikult ei teatanud, neid võib seepärast ainult oletada. Läti ajakirjandus, eeskätt tarvitaja esindajana, eeldas, et põhjust on annud „L. K. R-i" vildak hinnapoliitika hindade kõrgendamise sihiga.

Sellel oletusel ei tohiks olla alust.

Lätis on juba mõni aeg maksev täpne hindade reguleerimine valitsuse komissari poolt, kes väga üksikasjaliselt ja põhjalikult kõik tööstuse kalkulatsioonid niihästi ise kui ka oma ametkonna kaudu läbi uurib. — Tekstiilsündikaat pole seepärast viimasel ajal üldse enam iseseisvalt hinnapoliitikat juhtinud, vaid ainult hindadekomissari diktaadi järele talitanud. Sündikaadi likvideerimise tegelikud põhjused peituvad seepärast minu arvates mujal.

Eelduse ja õhkkonna selleks likvidatsiooniks andis asjaolu, et sündikaadis, mis oli oma 18—20-miljoni-latilise läbikäiguga suurim äri Lätis, ei olnud ühtki lätlast, ei sündikaadi juhatuses ega nõukogus.

Kui mina, tähendas hra Sepp, sündikaadis juba mõni aeg tagasi sellele ebanormaalsele olukorrale tähelepanu juhtisin ning soovitasin juhatuse täiendamist lätlastega, siis arvas kohapealne enamus üksmeelselt: seda pole tarvis, see on võimatu!

See sündikaadis valitsev mentaliteet oli loomulikult teravas vastolus Lätis praegusel ajal tormikalt tõusva rahvusliku majanduse arenguga, ja sellest vastolust tekkis meeleolu, õhkkond täis elektrit, mis kartis esimest sädet. Ja see tekkiski ühe sündikaati kuuluva vabriku („Buffalo") äraostmisel Läti Krediitpanga poolt. Juriidiliselt oli ostetud vabrik seotud sündikaadiga ning lepingute järele oleks Läti Krediitpank — alias valitsus! — pidanud arvestama sündikaadi näpunäiteid, olles vastasel korral seotud suurte trahvidega! See olukord loomulikult ei olnud valitsusele taluv — säde sattus elektriseeritud õhkkonda, tekkis plahvatus: sündikaadi sundlikvidatsioon ja sellega kõigi sündikaadis olevate tööstuste omavaheliste lepingute sundlõpp!

Nagu sellest selgub, polnud see küsimus kuidagi seotud otseselt Eesti kapitali huvidega Läti tekstiiltööstuses; on ju Eesti huvi piiratud ainult osalises aktsiate omandamises ühes tekstiilvabrikus seitsmest. Et Eesti huvid seejuures peavad jagama sama saatust, mis kõik Läti teised tekstiiltööstused, on täiesti selge.

Ühtlasi tähendas hra L. Sepp, et tema poolt esitatud Eesti aktsionääride grupp juba ammugi kahelnud, kas sündikaadi tegevus ja sellesse kuulumine on otstarbekohane ja õigustatud. Seepärast sündikaadi likvideerimine tema poolt esitatud aktsionääride grupile mingit erilist meelehärma ei sünnitanud.

Kuna aga sundlikvidatsioon iseenesest tähendab „plahvatust", siis ei pääse muidugi mööda ajutistest ebamugavustest, nagu kaubakinnipidamine likvidatsioonikomisjoni poolt inventuuri lõpetamise ja bilansi tegemise momendini jne. Kuid plahvatuse korral olgu igaüks õnnelik, kui ta pääseb ainult sinise silmaga!..

Esitasime hra L. Sepale kui Eesti end. mitmekordsele ministrile küsimuse, mis ta arvab Läti välisministri V. Muntersi esinemisest Roomas.

Hra L. Sepp vastas:

— V. Muntersi visiit Rooma oli Riias üldiselt juba ette teada, samuti ka asjaolu, et tema visiidi korral nii-öelda majaperemeest peab täimetama täie tiitliga. — Kuna see polnud saladus, siis ütles ka Eesti saadik hra H. Rebane mulle, et temale sellest asjaolust juba ette oli teatatud. Peaksin oletama, et saadik sellest ette teatas ka meie, Eesti, välisministeeriumile. Olen seepärast tõsiselt imestunud, et Eesti ajakirjandus sellest nii hilja teateid sai.

Mis puutub küsimusse, kelle nimel välisminister V. Munters majaperemeest tituleeris, siis olen arvamisel, et intiimsel vastuvõtul ja sõõgiajal igaüks ainult oma nimel klaasi võib tõsta. — Agentuur võib ju eksida lauakommete refereerimisel, kuid ametlikud isikud, kelle ametikohustustesse kuulub heade lauakommete tundmine, ei tohiks olla kahel arvamisel: Läti välisminister hra Munters tohtis klaasi tõsta ainult Läti nimel.

Festimaa kuningas

Mihkel Aitsama ajalooline jutustus

56

Maanõuniku nägu oli kriimustatud ja selle põhjusena mainiti jahilkäimist, kus maanõunik kuusepadrikus oma näo ära kriimustanud. Dücker teadis enda käest, kes selles õige „süüdlane" võis olla. Seisukord oli aga sedavõrd tõsine, et puudus aeg ja tuju teise nöökamiseks.

Maanõunik ja Dücker ulatasid teineteisele käe

„Kas tühistame?" See tuli korraga mõlema suust.

„Tühistame!"

Endine käemees oli lähedal ja see pidi veel kord käed lahti lööma — seekord kihlveo tühistamiseks.

REHED JÄID PEKSMATA

Viimase külalise lahkudes pööras Tiesenhausen tuppa tagasi. Suures härrastemajas valitses nüüd tühjus. Homme vara algab suur küürimine kõigis ruumides. Mõisahärra jalutas ühest toast teise ja vahetas paar sõna oma naisega. Seisukord oli muretäratav ja teosulaste poolt võis oodata üllatusi. Tiesenhausen pidas paremaks tuppa jääda ja ärevuse raugemist oodata.

Ka Zeibig käis ümber mureliku näoga. Enne videviku saabumist lahkus ta põllult ja jättis teolised kupja ja rehepapi hooleks.

Kui sulased õhtule tulid, ootas rehepapp neid reheõues.

„Poisid, täna lööme rehe maha!" ütles rehepapp, kui sulased panid tööriistu ulualla.

„Kust sa need rehelised välja võtad?" küsisid teolised vastu.

„Kust nad ennegi välja võtsin, eks ikka oma mõisa poisid. Võtke aga kuued maha ja lööme Kuie põisid üle!"

Kõlli Toomas naeris.

„Kiiss, kiiss! Kes tahab olla rehepapi kiisuke ja joosta õlekõrre järele?"

Rehepapp kuulis esmakordselt, kuidas teda tõgatakse. Ta neelas selle pahameele pilli alla ja katsus poisse rehele meelitada.

„Kassipojad jooksevad õlekõrre järele. Teie olete kõik täiskasvanud ja igal mehearu peas, teate ise vahet teha hea ja kurja vahel. Täna peksame rehe ilusti ära, eks homme ole aega härraga kaubelda."

„Kauple aga edasi, meie hakkame nüüd koju minema!" sõnas Põua Mait ja kehitas leivakoti õlale.

„Kas sa tulid kuu pealt, et ei tea pooli asjugi, mis eile-täna sündisid? Ütlesime opmanile sulas maakeeles, et mitte üht rehte öö otsast ei peksa. Poisid, hakkame minema! Kes maha jääb, saab varta! Rehepapp võib jääda, ta on teist masti mees kui sulased."

„Ärge nüüd seda tõsiselt võtke!"

„Kas siis peame arvama, et opman tegi täna Kõlli Toomaga ka nalja?"

Juba läheneski keegi poistest kurja nõuga rehepapi poole.

„Ei maksa kätt reostada!" keelas Kõlli Toomas.

Rehepapp nägi alles nüüd, kuidas ta käsi pidi käima. Ta taganes rutuga rehevärava poole ja kadus siis kärme hüppega rehe alla.

Naerdes lahkusid teosulased ja -poisid rehe juurest.

„Homme tuleme tööle harilikul ajal. Kui rehepapp tahab, siis võime päevasüdames rehte peksa, aga mitte öösi."

Noored lõid laulu lahti.

Kuie rehe juures kordus sama. Kubjas katsus kurjaga ja heaga sulaseid mõjutada, kuid tagajärjeta.

Kubjas läks mõisa ja teatas opmanile, see omakorda Tiesenhausenile.

Mõisa õnneks oli sügis kuiv ja vihm ei leotanud rukkikuhilaid põllul.

ORJATÜDRUK KIRIKUS HÄBIPINGIL

Raskele töönädalale järgnes pühapäev. Kose kirikutornis helistati kella ja kutsuti rahvast palvele. Täna polnud harilik pühapäev, vaid erakordne, kus luteriusu kirik pidi näitama oma kasvatavat mõju ja karistama hirmuks kogu kihelkonnale orjatüdrukut. Mõeldagu ometi! Noor orjatüdruk oli väljaspool abielu sünnitanud lapse, ja kui temalt nõuti isa nime, siis raiskuläinud tüdruk ütelnud: maanõuniku jagu! Tüdruk kinnitanud Jumala nimel, et mõisahärra on teda vägisi sundinud alistuma, tarvitanud ta kallal vägivalda!

Oli õnn, et maanõunik viibis Uuemõisas jahil, ta oleks tüdruku niisuguse ülestunnistamise eest surnuks löönud. Kuid kirik ei jäta karistamata „süüdlast" tüdrukut, ja tänaseks on pastor Striedter käsutanud tüdruku kiriku juure: jutluse ajal peab ta istuma kirikus häbipingil ja peale jumalateenistust seotama Kirikumäel häbiposti külge ja peksetama kogu kirikurahva ees. Peksa saab tüdruk selle eest, et ta on julgenud lapseisana mainida oma mõisahärrat — maanõunikku.

Niisuguseil kordadel tuli rahvast murdu kokku. Kiriku vöörmündrid pidid karistuse teatavaks tegema üle kihelkonna ja rahvas oli kohustatud tulema kiriku juure: süüdlase karistamine pidi tervendavalt ja hoiatavalt mõjuma; iseäranis aga naistele, et nad ei astuks patuteele.

Kirikuteel oli täna elav liiklemine. Imelikul kombel võis näha teopoisse ja sulaseid, kes harilikult pühapäeval kodus magasid, sest raske töö mõisapõllul oli neid väsitanud. Täna aga ruttasid poisid salkades kirikusse. Mitte üksi Uuemõisast, vaid ka Ravilast, Kuimetsast ja mujalt. Neid tuli jala, neid tuli ratsahobustel.

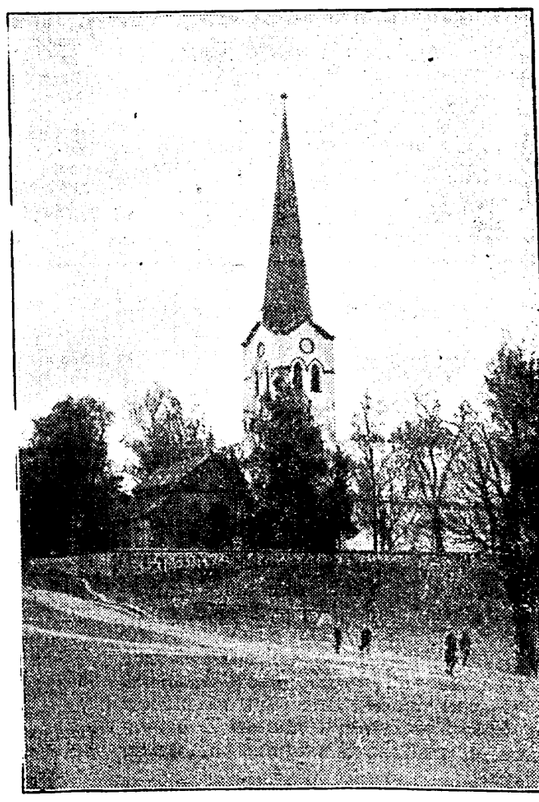

Kose kirik ja Kirikumägi

Kose kirikut peetakse õige vanaks kirikuks. Juba „Daani hindamise raamatus" mainitakse Kose kihelkonda. Kuigi puuduvad täpsed andmed, arvatakse ehitusajaks 1230. a. 1482. a. pistsid venelased kiriku põlema. Seisis kaua varemetes. Külgehitus „uus kirik" püstitati 1858. a.

Foto M. Aitsam, jun.

Malemaavõistlus Eesti-Lä

Eesti maleliit saatis Lätile väljakutse esi seks malemaavõistluse pidamiseks Tallinnas 7. 8. märtsil. Varemalt on lätlased mitmel kor teinud ettepanekuid nendega maavõistluse pida seks, kuid siis eestlastel puudus huvi asja vas

Kui lätlastel õnnestub saata välja oma pa maid malemehi — suurmeister Petrov, meist Apschenieks, Feigin ja Berg ja maletajad Has fuss, Osols, Koblenz ja Kruminsch — siis eest tele osutub maavõistlus üsna raskeks malekatsu seks. Maavõistlus peetakse 8. laual ja kahe giline.

6. märtsil tuleb Tallinnas kokku Eesti m liidu asemikekogu, et muuta liidu põhikirja ja võ vastu uued võistlusmäärused.

Rakvere õpetajakriis lahenema

Rakvere Kolmainu koguduse nõukogu pidas hapäeval koosoleku, kus tuli täitmisele kogud juba pikemat aega vakantne olnud abiõpetaja k Kord juba valis nõukogu sellele kohale praeg vikaarõpetaja Jaan Variku, milline otsus konsistooriumi poolt jäi kinnitamata, sest tava korra järele esitab abiõpetaja kandidaadi pea taja, milline koht Kolmainu kog. aga sar vaba.

Niiüd lubas konsistoorium erakorraliselt K ainu koguduse nõukogul koguduses valitsevate riigide sumbutamiseks valida enne peaõpetaja k täitmist abiõpetaja, millisele kohale nõukogu tab Jaan Variku, kelle isiku suhtes konsis rium samuti on juba võtnud jaatava seisukoha. guduse peaõpetajaks palutakse kuuldavasti Vi praost Jürgenson.

Jaan Variku abiõpetajaks saamisega langeb ka teise koguduse asutamise mõte, mille ain põhjuseks oli Variku õpetajaks valida tahtmin

Klassiloterii loosimiselt

Tööta lihunik Kütte-Jõus wõitis 7000 krooni

Võitjaks osutub 30-a. Nikolai Iljin. — „Kõigepealt üks kõva peatäis"

Klassiloterii lõpploosimise 2. päew algas täna elewuerikkamalt. Juba warahommikul ilmus loosirattast üks 7000-krooniline wõit, mis sattus piletile nr. 22.163, kollasele wärwile.

Selgus, et esimene suurem wõit sellel loosimisel on läinud Wirumaa põlewkiwiwäljadele, nimelt Kütte-Jõu kaewandusse. Wõitjaks osutub 30-a. tööta lihunik Nikolai Iljin, kes Kütte-Jõus elutseb koos oma wana emaga. Iljinid on Wenemaalt sisse rännanud ja elutsewad Kütte-Jõus juba pikemat aega. Warem oli neil kohapeal lihakauplus, kuid isa surma järele läks see üle teistesse kätesse.

Nikolai Iljin oli seejärel selliks wõõras äris. Wiimasel ajal on ta aga olnud tööta. Kuna tema ülal pidada on ka wana ema, siis oli seisukord üsna tõbar. Sellest päästis teda aga nüüd loteriiwõit.

Wõidupileti Iljin on ostnud kohaliku kaupmehe August Karpa käest, kellel on loteriipiletite müügikoht. Iljin sai oma õnnest teada juba kella 10 paigu hommikul kaupmehe kaudu. Wenelasele omase temperamendiga ta wäljendas oma wõidurõõmu. Kui temalt küsiti, et mis ta rahaga hakkab peale, tuli wastuseks — kõigepealt üks kõva peatäis, eks siis edasi näeb, mis saab. Paistab nii, et Kütte-Jõus tulewad lõbusad päewad.

Teistest tänastest wõitudest on mainida, et 1000 krooni, mis langes piletile nr. 9794 rohelisele wärwile, on wõitnud üks Tallinna kodanik, kes wõidupileti on ostnud Rubanowitsch ja Pojad walmisriiete-äristi Wiru tän. 8. Wõitja on nimeliselt registreeritud müügikohas, kust aga keeldutakse seda awaldamast. Nime järele otsustades on wõitja eestlane, elukoht kesklinnas, kuid arwatawasti mittejõukas.

500-kroonistest wõitudest üks on läinud tundmatule wõitjale Tallinna Aktsiapanga kaudu, teine kaitseliidu Sakala malewa kaudu.

Eile-pärastlõunastest wõitudest 1000 krooni on saatnud jundi rahwusest hangeldajale, kes elutseb Lembitu tän. Inut on wõidupileti ostnud Jundi ühispangast. Ta on piletiraamatust walinud kolm wärwi — rohelise, punase ja kollase —, jättes rahapuudusel ostmata sinise wärwi. Nagu nüüd selgub, on ärimehel olnud õnne — wõitis kollane wärw.

500-kroonistest wõitudest, mis samal õhtupoolikul wõeti wälja loosirattast, on üks läinud Tartu kaudu, Eesti Panga Tartu osakonnast, ja teine randteelaste-peresse E. Männa kaudu.

Tänased suuremad võidud

7000-kr. võit:

22163 kollane.

1000-kr. võit:

9794 roheline.

500-kr. võidud:

5639 kollane, 47482 punane.

100-kr. võidud:

106 k, 1254 s, 1609 p. 8646 k, 11112 s, 16791 r, 25556 k, 27911 k, 39417 k.

30-kr. võidud:

4097 p, 4568 r, 10310 r, 11542 s, 11581 r, 14992 s, 15929 r, 16153 k, 16198 k, 16403 k, 17694 p, 17761 s, 24983 s, 27887 r. 27901 p, 29387 r, 30793 r, 32168 s, 33877 r, 35112 s, 35405 s, 36002 s, 36051 s, 36323 s, 39613 r, 41214 p, 41851 s, 42092 s, 42112 p, 42835 r, 43001 p, 43412 k, 46142 s, 46471 p, 46964 p, 47476 p, 48855 s, 48870 p, 49266 s, 49544 r.

Veel kaks 500-kr. võitu

Toimetustöö lõppedes andis loosiratas veel kaks 500-kr. võitu. Võidunumbrid on 3751 pun. ja 40913, samuti punane.

Eile pärastlõunased võidud

1000-krooniline wõit

44561 kollane.

500-kroonised wõite:

9752 k. ja 21576 k.

100-kroonised wõite:

15652 f, 25355 f, 10061 p, 37697 r, 42142 f.

30-kroonised wõite:

719 p, 1920 r, 2939 r, 3641 k, 5353 r. 7290 k, 10226 r, 10416 p, 11202 p, 13116 p, 13247 f, 14065 f, 14524 p, 14939 f, 17035 p, 23768 f, 26110 r, 30024 p, 31196 f, 32713 r, 34635 r, 36692 f, 38000 k, 41125 f, 42284 f, 44090 f, 46572 r, 49330 p.

Üleriiklikud suusapäevad Nõmmel

Mustamäel Eesti meistervõistlused viiel alal. — Mäehüpped helgiheitjate valgusel ja tõrvikutega slalomsõit. — Kibedad ettevalmistused suusatajate „talimängudeks"

Eesti talispordiliit korraldab laupäeval ja pühapäeval Nõmmel Mustamäel ülemaalised suusapropaganda päevad nimetusega „Eesti suusapäevad". Üle maa on spordi- ja seltskondlikud organisatsioonid asjale kaasa löönud ja praegu käivad kohtadel kibedad ettevalmistused suusapäevade edukaks läbiviimiseks. Suusapäevade võistluste ja pidustuste keskuseks on Nõmme. Mustamäel toimuvad Eesti esivõistulsed viiel alal — 18 ja 30 km murdmaa, 5 km naiste, kombineeritud suusatamise ja mäehüpete esivõistlused. Uudse alana on võetud päevade kavva organisatsioonidevaheline 4×10 km teatesuusatamine, milline ala maailma suurimail võistlusil on alati olnud üks põnevamaid ja kaasakiskuvamaid.

Esivõistlused toimuvad kõigil aladel Eesti 1938. a. meistri nimele. Kuna võistlustest võtavad osa kõik meie suusatajate pere tippmehed üle maa, kes tänavu on seni näidanud häid aegu, on konkurents enneolematult tugev. Arvestades kõigi seniste võistluste tagajärgi, kindlasti võidetakse esivõistlusil üksteist vaid sekunditega.

Esmakordselt Eestis on publikul võimalus näha mäehüppeid helgiheitjate valgusel laupäeva õhtul. Ohtuste mäehüpete suurnumbriks on p a a r i s h ü p e, mille sooritavad meie parimad — Veldeman ja Peepre. Samal õhtul toimub ka t õ r v i k u t e g a s l a l o m s õ i t. Ohtu lõpeb rahvapeoga Nõmme Rahvateatris, kus tantsu lüüakse suusaülikonnas.

Kogu suusavõistluste käik tehakse publikule teatavaks valjuhääldajate kaudu. Vastandina seni korraldatud suusavõistlusile, kus rahvas nägi võistlejaid vaid kaks korda: esimest korda kui see lahkus stardist ja teist korda võistluse lõpul, on suusapäevadel pealtvaatajail võistluste käigust selge ülevaade. Võistlusraja ääres asuvad tihedalt kontrollpunktid ja nende andmed antakse stardiplatsil valjuhääldajate kaudu edasi. Stardiplatsil ülesseatud võistlusraja suure kaardi ja saadud kontrollpunktide andmete järele on pealtvaatajail võimalus täspelt jälgida kus keegi võistleja teisest möödunud on ja kui suur on võistlejate edumaa üksteise ees. See teeb võistlused huvitavaks ja kaasakiskuvaks.

Päevade kava on koostatud nii, et üks võistlus järgneb kohe teisele — ei teki tühje ajavahemikke. Publiku lõbustamiseks antakse valjuhääldajate kaudu edasi tantsumuusikat, mille järele lumel võib jalakeerutust teha. Kõhutühjust pealtvaatajail karta ei ole, sest rikkalik einelaud soojade vorstidega, kuuma supiga ja teega, võileibade ja maiustustega on suuteline toitma tuhandeid.

Korraldajad on pannud suurt rõhku ka pisiasjadele. Näiteks märgiti seniseil suusavõistlusil võistlejaid väikeste numbritega, mis kinnitati rinda nõeltega. Väga sageli olid sellised numbrid ka paberist. Võistluste kestes kadusid need numbrid rinnast ja korraldajail endilgi oli tegemist, et võistlejaid tunda, rääkimata pealtvaatajaist. Eesti suusapäevadel tahetakse sel alal teha kõige parem. Võistlejate numbrid on valmistatud riidest ja need on kinnitatud võistlejate rinnale ja seljale, nagu seda tehakse ka suuril, rahvusvahelisil võistlusil. Sellise numbri kadumine on absoluutselt võimatu ja number on kaugele nähtav.

Huvituseta ei ole märkida veel ühi pisiasja, mis omab suure tähtsuse. Seni on peetud igasuguseid võistlusi väljas ja müüdud selliseid pileteid, mis tulevad kinnitada nõelaga rinda. Palju tüli ja sekeldusi on selle pärast tekkinud, sest nõelaga kinnitatud pilet kaob väga kergesti ära. Kontrollimisel puudub pealtvaatajal pilet ja juhul, kui ta selle on ostnud ja pilet hiljem rinnast kadunud on, kurjustab ta kontrollijaga täiesti õigustatult. Suusapäevade piletid on valmistatud paksust paberist ja pileil on vastav väljalõige, mille abil saab seda kinnitada palitunööbi külge.

Et pealtvaatajate kogunemisel ei tekiks piletimüügi sabasid on piletite müük korraldatud Tallinnas Balti jaamas, Nõmme jaamas, võistluspaiga juures ja liikuvate piletimüüjute kaudu võistluspaigal.

Veel tahavad suusapäevade korraldajad tarvitada kena kommet, lootuses, et see muutub tradisiooniks. Kõik võistlused ja demonstratsioonid algavad t ä p s e l t kavas väljakuulutatud ajal. On ju palju inimesi, kes tahavad kogu päeva kavast jälgida ainult üht ala ja kui ta sellepärast peab oma raha eest pool päeva väljas külmetama, on tal täieline õigus vihastuda ja teinekord suusavõistluse kavva suhtuda umbusklikult ja eelarvamusega.

Artur Beek surnud

Eile õhtul kell ½7 suri Tallinna linna haiglas omal ajal Tallinnas ja Tartus hästituntud vandeadvokaat Artur B e e k 57 aasta vanuses. Kadunu viibis haiglas kaks nädalat. Surma põhjuseks osutus kurgutiisikuse süvenemine.

Kolm õnnetust Briti lennuväes

Ühe kuuga 14 katastroofi

L o n d o n, 1. 2. (ETA) (DNB) Briti lennuwäes oli eile 3 õnnetut juhtumit. Üks Hannorthi kooli lennuk põrkas maapinnal kokku ühe teise lennukiga ja siittis põlema. Üks lendur sai surma ja teine raskesti haawata.

Stravithie lähedal ühe teise lennukooli lennuk kukkus alla raudteetammile. Ka sel juhul sai lendur surma. Kolmas lennuõnnetus juhtus Uffordi lähedal, kus üks lenduroohwitser sai surma ja teine haawata.

Seega on jaanuarikuus Inglismaal aset leidnud 14 lennuõnnetust 16 surmajuhtumiga.

Põhjapojad asetasid pärja

H e l s i n g i, 1. 2. (ETA) Eile õhtul kell 19 asetati põhjapoegade esindajate poolt pärg Eesti Wabadussõjas langenud soomlaste hauale Wanakiriku puiesteel. Pärja asetamisel insener Airola tähendas mõne sõnaga, et wennasrahwa wabaduse eest langenute mälestus ei ela ainult seal, kus nad wõitlesid, waid seda austatakse ka siinpool lahte.

Süürias luuakse riigikaitse ministeerium

D a m a s k u s, 13. 1. (ETA) (DNB) Süüria ministrite nõukogu, mis peeti täna riigipresidendi juhatusel, on otsustanud luua riigikaitse ministeeriumi. Ühtlasi on otsustatud saata Prantsusmaale Süüria sõjawäeline misjioon. Lõpuks on otsustatud saata sportlasi Tokio olümpiaadile. Seega lehwib 1940. a. esimest korda Süüria lipp olümpiamängudel.

Ei laadita Jaapani laevu

L o n d o n, 31. 1. (ETA) (DNB) Jaapani kaubalaew „Haruna-Maru", mis mõne päewa eest pidi ilma kaubata lahkuma Middelsbrough sadamast, kuna sealsed sadamatöölised keeldusid laadimast laewa, saabus täna Londoni sadamasse. Ent ka siin keelduwad töölised laadimast laewa.

Viimsi tuleõnnetute heaks

annetas tundmatu 2 krooni.

Tartu linn müüb sõjaministeeriumile krundi

Linnavolikogu koosolek, mis möödus sõnavõttudeta

Esmaspäeva õhtupoolikul peeti Tartu linnavolikogu jaanuarikuu korraline koosolek. Peetud koosolek kujunes iselaadiliseks selle poolest, et kõik linnavalitsuse ettepanekud võeti vastu sõnavõttudeta. Enne päevakorra kinnitamisele asumist teatas linnapea, et linnavalitsus võtab päevakorrast ära Tartu tütarlaste gümnaasiumi kasutada oleva krundi laiendamise küsimuse. Nimelt kavatses linnavalitsus volikogule esitada ettepaneku osta tütarlaste gümnaasiumi krundi laiendamiseks selle krundi naabruses olevast krundist maatükk 1000 ruutmeetri suuruses 6711,51 krooni eest.

Otsustatud päevakorrapunktidest võiks märkida järgmisi: Anti nõusolek Kasarmu ja Puiestee tänavate nurgal asetseva linna kruntrendi õigusega obrokikrundi müümiseks sõjaministeeriumile. Sõjaministeeriumile edasimüüdava krundi suurus on 1572 ruutmeetrit ja seni oli see krunt ratsarügemendi üleajateenijate kogu valduses. Linnapanga ametnike ja teenijate koosseis ja palgamäärad kinnitati senisel kujul ja endises suuruses. Samuti kinnitati Linnapanga 1938. aasta eelarve, mis on tasakaalus 314.000 krooniga.

Edasi lubati veel Pedraudsel tükeldada tema kasutusel olev Aleksandri ja Jõe tänavate nurgal asetsev linna obrokikrunt kaheks iseseisvaks kinnistusüksuseks. Raekoja tänaval asetseva I järgu apteegi omanikul N. Metsapal lubati müüa apteek rohuteadlasele E. Leziusele 22.000 krooni eest, kusjuures linnavalitsus ostueesõigust ei kasuta.

Peale koosoleku lõppu pildistati volikogu.

Linnukasvatuse eriloengud põllutöökoolides

„Eesti Munaekspordi" algatusel ja toetusel toimuvad käesolevast nädalast alates linnukasvatust ja munakaubandust selgitavad eriloengud põllumajanduslikes kutsekoolides. Loenguid peab Eesti Linnukasvatajate seltsi esimees härra V. H i i o p. Peale lindude pidamise ja söötmise küsimuste käsitab V. Hiiop oma loenguis kanamuna tundmist ja kanamunadega ümberkäimist.

V. Hiiop külastab oma ringreisil põllumajanduslikke ja kodumajanduse koole järgmisis paigus: Vasulas, Kuremaal, Helmes, Antslas, Väimelas, Abjas, Pollis, Säreveres, Kuusikul, Kehtnas, Vaeküla, Mõdrikul, Jänedal ja Olustveres. Kogusummas toimuvad eriloengud 16 erikoolis. Loengud, mis algasid esmaspäeval, kestavad umbes 3 nädalat.

Saksa sõjaminister Itaalias

R o o m, 31. 1. (ETA) (DNB) Saksa sõjaminister feldmarsfal von Blomberg koos abikaasaga on pärast lühikest peatust Napolis saabunud Capri saarele, kuhu ta jääb mõneks päewaks.

Loodetav ilm

kesknädalal, 2. weebruaril

Merel õõnu kuni tormiseid, maal õõnu lõuna- ja edelatuuli. Pilwes ja sombane. Wihma ja lumelõõrji. Ööji isiemaal paiguti kerge külm, päewal jula.

Rapla saab uue progümnaasiumi hoone

Hoone ehitamine algab eelseiswal kewadel.

Harju ajutine maawalitsus oma wiimasel koosolekul otsustas aluda juba eelseiswal kewadel Rapla alewikku Harjumaa progümnaasiumi jaoks uue ajakohase hoone ehitamisele. Uus Rapla progümnaasiumi hoone läheks wastawate kalkulatsioonide kohaselt maksma ümmarguselt 120.000 kr. ning ehitus ise tahetakse läbi viia kahe ehitushooaja kestel, nii et 1939. a. sügiseks wõiks koolihoone kasutamisele wõtta.

Ühtlasi otsustati sõnada haridusministeeriumi kaudu mamajanduseministeeriumile palwega, et kawatsetaw ehituse teostamiseks antaks abiksaja maawalitsusele soodustatud hinnaga 300.000 telliskiwi.

Metodistide hoolekande töö

Paides algas eile E. piiskopliku metodistide kiriku aastakonwerents, mis jatkus weel täna. Konwerentsil wiibis metodistide Põhjamaade piiskop J. W a d e, Stokholmist, kes pühapäeval saabus Paidesse uue metodistide kiriku õnnistamisele. Konwerentsil olid esindatud kõik metodistide kogudused üle riigi — arwult 14 — ligi 40 esindajaga.

Kirikuwalitsuse, mille esimeheks superintendant ameti järele, waliti õpetajad Kuum, Parfja ja Kuusse ning koguduste esindajad H. Ructoa ja J. Klementi.

Usumeelselt kiitedi heaks hoolekandeliseks tööks iseseiswa organisatsiooni — diakonissidе ühingu „Petaania" asutamine. Selle esimeheks waliti superintendant M. Prikask, inspektoriks õp. Seck.

1938. a. otsustati pidada üleriiklik konwerents Tallinnas.

Kiviõlis vee pang 5 senti!

Kiviõli on kasvanud kindla plaani ja korrata, mille tagajärjel on tekkinud Soodom ja Komorra, sest paljudel majadel puuduvad kaevud. Vett kantakse kuni poole kilomeetri kauguselt pangedega seljas. Sellist olukorda on mitmed nupukad ärimehed hakanud kasutama teenistuseks: täidetud veeaamidega liigutakse tööstusaleviku vahel ja müüakse vett 5 senti pang!

• SPORT •

Lasn võitis Helsingis

H e l s i n g i, 31. 1. (ETA) Põhjariikide rahvusvaheliste tennisvõistluste teisel päeval eestlaste võistlustulemused olid järgmised: Meesüksikmängus eestlane K. L a s n võitis soomlase Forsmani 7:5, 6:3, 9:7. Naispaarismängus eestlanna pr. Nõmmik—soomlanna Löfgren võitsid soomlannasid Nyman—Lehtist 6:0, 6:2. Teistest tähelepandavamaist võistlusist oli Norra meistri H a a n e s i võit Soome meistri Grahni üle 6:4, 7:5, 7:5. Inglane H a r e võitis soomlast Lagerblomi 6:0, 6:3, 7:5. Jugoslaavlane Pallada võitis daanlast Wiumi 6:4, 6:4, 6:2. Ülejäänud paremad mängijad ei ole veel võistelnud omasugustega, sammudes sellepärast ühelt võidult teisele nõrgemate üle.

Luhaäär tõstis 370 kg

V. S. Spordi ruumes toimusid eile tõstevõistlused üleriiklike korrespondentsvõistluste sarjas, kusjuures Tallinna Kalevist ja V. S. Spordist startis kokku 10 meest. Käasa võistles ka A. L u h a ä ä r, kes alles hiljuti on asunud ettevalmistavale treeningule. Ta surus 110 kg, rebis 110 kg ja tõukas 150 kg, saavutades seega kogusummaks 370 kg ilma end eriliselt pingutamata. Teiseks paremaks meheks võistlustel oli R. T e i t e l b a u m, kes saavutas 290 kg. Ta surus ja rebis 85 kg ning tõukas 120 kg. Teitelbaumiga koos võistles kergekaallane E. L u n d, saavutades vaatamata haigele käele 280 kg. Sama tagajärje saavutas keskkaalus L. L o m p. Poolraskekaalus saavutas L. P ä ä b u s kogusummaks 275 kg, sulgkaalus F. V e e l m a n 232,5 kg, J. Vajakas 232,5 kg, kergekaalus A. Säälin 255 kg ja E. Põlts 230 kg, keskkaalus A. Järve 262,5 kg. Kogusummas saavutas 10 tõstjat 2707,5 kg.

V. Kaaristo sai vigastada

Wello Kaaristo, kes pühapäeval katkestas suusamaratoni wõistluse, olles jõitnud läbi pool maad, oli sunnitud tegema seda wigastuse tagajärjel. Ta lahkus wõistlusrajalt kellelegi midagi ütlemata. Kuid esmaspäeval selgus, et K. oli raskesti kukkunud otse pea peale. K. sai wigastada peast, mis oligi katkestamise põhjuseks.

Soome maadlejad Berliinis

B e r l i i n, 31. 1. (ETA) (DNB) Siin algasid täna rahvusvahelised maadlusvõistlused, milledest võtavad osa ka neli soomlast. Kergekaalus soomlane R e i n i seljatas Mucha (Saksa) ajaga 1 min. 47 sek. ja Güldemeisteri (Saksa) ajaga 8 min. 54 sek. Kergekeskkaalus V i r t a n e n (Soome) seljatas Kootschi (Saksa) ajaga 5 min. 53 sek., kuid kaotas sakslasele Schäferile punktidega 0:3. Keskkaalus Schröder (Saksa) seljatas soomlase V e c k s t e n i ajaga 12.17. Poolraskekaalus Hamper (Saksa) võitis punktidega 2:1 soomlast H ä r m a t.

Jaapanlaste pealetung lööc

Võitluses langenud 1000 jaapanlast

Ka hiinlaste kaotused on suu

S c h a n g h a i, 31. 1. (ETA) (Reuter) Hiina allikaist teatatakse, et Hiina wäed on pannud seisma nende Jaapani wägede edasitungi, kes olid lahkunud Mingkuangist. Hiinlaste ja jaapanlaste wahel on aset leidnud ägedad käsitsiwõitlused. Jaapanlased on kaotanud üle 1000 mehe. Ka hiinlaste kaotused on suured. Edasi teatatakse, et 3 Jaapani sõjalaewa on sõitmas Jangtsest ülespoole. Arwatakse, et jaapanlased kawatsewad Tikiangi juures maale saata sõdureid.

T i e n t s i n, 31. 1. (ETA) (Havas) Jaapani peakorteristi teatatakse, et Jaapani lennukid on pommitanud Lojangi. Ohuwõitluses on alla tulistatud 12 Hiina lennukit.

Jaapan avaldas kahetsust

W a s h i n g t o n, 31. 1. (ETA) (Reuter) Riigidepartemang teatab, et Jaapani walitsus on awaldanud kahetsust Allisoni wahejuhtumi asjus Nankingis. Riigidepartemang on wastu wõtnud Jaapani kahetsusawalduse. Ühtlasi teatatakse, et Allisonilt on saadud teade, milles üteldakse, et jaapanlased kawatsewad anda sõjakohtu kätte komandeerituid ohwitseri ja 20 sõdurit, kes olid segatud Allisoni wahejuhtumisse.

Hiina uus aasta

Wanglaist wabastati 12.000 inimest

H a n k o u, 31. 1. (ETA) (Reuter) Täna algas Hiina uus aasta. Sõja pärast on uue aasta pidustused suuresti piiratud. Kõik walitsuse asutused jatkasid töötamist. Onneks ei sooritanud Jaapani lennukid täna pommitusretki linnale, kuigi seda oli karta. Arwatawasti oli selle põhjuseks udu.

Hupeh kuberner kindral Hotschentschun awaldas walju käsu, millega keelatakse igasugused mängud ja teatrietendused, sest selliste raha ja aja raiskamist ei tohita sallida rahwusliku kriisi ajal.

Et wältida üksaruseid ohwreid Jaapani lennukite pommitusretkedel, wabastawad Hiina wõimud wanglatest isikuid, kes on süüdi mõistetud wäikesemate kuritegude ja eksimiste pärast. Seni on wabastatud juba enam kui 12.000 isikut.

Kagu-Siber

Vladivostok

kindlusi

„Neues Wiener Jou kirjutab, et teated, mis kindlalt suletud Kauge- vad päev-päevalt ärevar kali järvest kuni Vaiks tohutut sõjaväelaagrit, m kordse, mõnes kohas is liiniga". Selle teras ja b rikkalikud sõjamaterjali t

Nõukogude sõjajõud ta: Baikali järve ja Tšit vestšenski ja Habarovsk Vladivostoki sadamasse. nas, Baikalist idapoole, sõjavalmis, oodates sa 125 km Baikalist idaopol Ulan-Ude, kust viib pe Mongoolia pealinna. Se kamatu lindina sõjaväeri jõge ja Amuri raudt võrk, millest iga kindlust rustatud tugipunktiga, k mase sõna järele.

Nõukogude kindlust žuuria suunas on Blago Linna väljakuil on üles s heitjad. Ka Habarovski tatud.

Mis puutub Vladivo aegseid tugevamaid ma mas. Suurel lennuväljal sada lennukit täies lah seas on 4- ja 5-moo vajaduse korral võivad võttes peale 5 tonni lõ

Merere wastuse wõdujools Jaa

Pingutused relvastuste piiramiseks on täiesti

L o n d o n, 31. 1. (ETA) (Reuter) Suur-Britannia, Prantsusmaa ja Ühendriikide vahel on praegu käimas nõupidamised merejõudude suurendamise asjus. Selleks on põhjust annud teated, mis jutustavad, et Jaapan kavatseb ehitama hakata rohkem ja suuremaid lahingulaevu, kui see on ette nähtud Londoni uues merelepingus, millele Jaapan teatavasti ei ole alla kirjutanud. Jaapani poolt on need teated ümber lükatud, kuid need ametlikud eitamised ei ole siiski suutnud kaotada teiste riikide kahtlusi Jaapani kavatsuste kohta.

V a s h i n g t o n, 31. 1. (ETA) (Reuter) Ühendriikide merejõudude operatiivstaabi ülem admiral Leahy andis esmaspäeval esindajatekoja mereväekomisjoni ees seletusi sõjalaevastiku ehituspro-

grammi suurendamise et Suur-Britannia ja J suurendamine teeb käsi Ühendriigid ei viivitak kõvendamisega. Admir on maailma poliitiline vardavam kui kunagi ja mingit paranemist vusvahelised pingutuse on täiesti nurjunud, sii Ühendriigis praeguses täiesti õigustatud oma Üks sõjalaevastik peab daks kindlustada rah maale ja teeks kallalet riskantseks igale riigi gust katset. Admiral Ühendriikide võim me Ameerika vabariikide kokkuvarisemise korral.

Francolaste õhuweelaew uputas B

11 inimest sai surma, nende hulgas Rootsi ko

C a r t a g e n a, 1. 2. (ETA) (Reuter) Briti kaubalaev „Endymion" lasti eile Hispaania v a l i t s u s v a s t a s t e a l l v e e l a e v a p o o l t t o r p e e d o g a p õ h j a. Sündmus leidis aset 16 miili Tinoso neemest lõunapool. Ü k s t e i s t i n i m e s t s a i s u r m a, n e n d e h u l g a s k a p t e n j a R o o t s i k o n t r o l l o h v i t s e r. Laev oli 1.700-tonnilise söelaadungiga teel Cartagenasse. Ülejäänud laevamehed päästeti Hispaania merevõimude poolt.

F r a n c o

St. J e a n d e L u z, muodustati kindral Fran juhiks on kindral Franco Franco asetäitjaks on ti kindral Orga, mereminis nistriks kindral Kindelan haridusministriks Nodri ministriks Serrano ja ministeeriumi juures on Franco jääb endiselt kõig

Lugusid kohtust

Karistusi varastele

Kusta T e n n o s a a r warastas 8. nowembril Wiru tän. nr. 7 kangialusest Mihkel Paisi jalgratta.

Samal päeval Tennosaar tabati Tartu maanteel ühes warastatud jalgrattaga.

Kohus mõistis nüüd Tennosaare selle warguse eest kaheks aastaks wangimajja.

August-Eduard-Woldemar Habermann warastas sügisel Uus-Taiari tän. nr. 9 pesuköögist korjusapühkurite Helmuth Türna, Heinrich Sinikille, Artur Jakobsoni ja Rudolf Kelstingu riideid.

Habermann seletas ülekuulamisel, et ta on suwel wabanemud wanglast ja olnud peawarjuta. Septembrikuus ühel öö, ta läinud kuhugi pesuköögi magama. Sealt ta on siis ka muusesaa warastanud. Warastatud asjad ta leinud wiinarahaks.

Kohus mõistis Habermanni kolmeks aastaks wangimajja.

Hugo K u l l u s warastas jõgisel Lembitu tän. nr. 14 Kristiine Kuutoki kuurist 23 pudelit weini ja kaks purki keebist.

See saak oli tal kotis ja ta läks mööda künawat. Ta näis kahele isikule kahtlasena ja nad hakkasid teda jälgima. Ta taipas jälgimist, jättis koti kino „Helios" õue ja ruttas ise Wiru tänawale. Korduku abil ta aga peeti kinni.

Kullus on waremalt mitmel korral karistatud. Kohus mõistis nüüd ta selle warguse eest wiieks aastaks wangimajja.

Kullusel oli samal päeval weel teine warguseprotsess arutusel. Ta oli warastatud Lembitu tän. nr. 31 maja õuest Elsa Annuselt kleidi, mis oli wäärt poolteist krooni.

Selles asjas kohus mõistis Kulluse kaheks aastaks wangi.

Võltsisid weksleid

Walter Z i r u l sõitis Tallinnast autoga Märjamaale ja andis seal autojuhile sõiduarwe katteks 250-kr. wekseli. Ta ütles, et see wekseli on wälja antud ta isalu reutniku poolt.

Wekslil olid Jaan Isjaki, Eduard Ahmanni ja Johannes Jansikese allkirjad.

Hiljem ojutusid need allkirjad wõltsitutks. Wõltsijaks aga ojutus Zirul.

Kohus mõistis Zirulli kaheks aastaks wangimajja.

Johannes Sipelgas ja Aleksander Kuusesk olid wõltsinud mõned wekslid ja diskonteerinud need Weltia wallas Mihkli Põllupidajate ühispangas.

Kohus mõistis kaebealused kaheks aastaks wangimajja.

Trükive

Kirjutises „Rahwaar walehi nr. 30) on eesto lonisatsiooni puhul „ja Tuleb parandada: ja oli tol ajal nii suur, et

2 protok

Kaidu tän. nr. 9 elu li seepärast, et ta joobn 9 asetseva maja juures.

Põllu tän. nr. 17 el mann wõetakse wastutus wastuhakkamise pärast.

Tabati

Kriminaalpolitsei t 52-a. Alijde L a u r i, maja kojakapist varas korduvalt saanud kar

Lätis jul

R i i a, 31. 1. (ET Läti jõgedes wesi tuge juba osaliselt alanud j

Vennatapja t võ

Möödunud aastal vallas toime jube m poeg Hans Ingerman kohta oli juba ämmu kallale oma vennale mise noaga. Hans I lutööd, seepärast ten nud vanemale pojale randusest ilma. See mehe hinge ja see venna vastu.

Laupäeval tuli Ha natapmises arutusele Kohus varemini jätti otsustas süüaluse saa seisukorra kindlakste kutsutud kolm arsti ja dr. Subi. Viimase teha vastutavaks toi

Ringkonnakohus s Ingermani kohtulikult et mees paigutataks

Kohalikke teateid

Õhtukogudus möödunud aastal

Õhtukoguduse „Emmause“ maksumaksjate liikmete arv on praegu 481, aasta jooksul on juure tulnud 121 täisealist liiget. Konsistooriumilt on toetust palutud seniks, kuni koguduse liikmete arv tõuseb 600 peale. Ristitud on koguduses aasta jooksul 19 last, neist üks kaheksa-aastaselt, üks 7-a. ja üks 4-a., leeriõpetusest osavõtnuid 47, nendest üks 33-a., neli 28-a. Laulatatud 25 paari, neist üks paar kümme aastat kodanlikus abielus olnud. Kogudusest lahkunuid oli 4, teistest kogudustest ületulnuid 121. Surmajuhtumeid oli koguduses ainult 5.

1934. a. asutati Õhtukogudus 4 liikmega, nüüd on tal ligemale 500 täisealist liiget.

Apteekide öövalve

Tallinnas

TEISIPÄEVAL VASTU KESKNÄDALAT:

R. Georgini apteek, Viru tän. nr. 15. Tel. 450-89.
Schnickeri apteek, Paldiski mnt. nr. 6. Tel. 431-18.
V. Kuigi apteek, Liivalaia tän. nr. 34. Tel. 461-70.
K. Schneideri apteek, Raekojaplats 11. Tel. 431-65.

Mõne reaga

Kaarli Noorte Koonduse lauluharjutus on teisipäeval, 1. veebr. s. a. Tatari t. 26.

Nõmme rahvaülikoolis kõneleb V. Remmel 2. veebruaril kell 19 teemil: A. H. Tammsaare inimesena, kirjanikuna ja mõtlejana.

Loeng ainult naistele. „Naistehaigused, hea- ja kuriloomulised kasvajad“, sellel teemil kõneleb dr. Johanna Liin neljapäeval, kl. 8 õhtul, Pärnu m. 41 „Rahvamaja“ saalis Tallinna Naisharidusseltsi korraldusel. Kõne selgituseks valguspildid.

TEMS-i malevõistlused

TEMS-i esivõistluste 6. voorus Vello Kalde sai viienda järjekordse võidu ja kindlustas sellega endale vähemalt kolmanda koha. Kalde vastaseks oli Israel ja selle purustamiseks Kalde kasutas oma tavalist retsepti — ründmängu. Sepa taktika võita oma vastast Sappbergi iga hinna eest, osutus ebaõigeks ja Sepp kaotas. Sappbergi võit tähistas esimese punkti riisumist liiduklassilt I klassi poolt. Partii Laurine-Türn lükati edasi. Juhib turniiri 100%-liselt Kalde 5 punktiga, Temal jääb veel mängida 2 partiid (Türni ja Laurisega). Teistel on punkte: Laurisel ja Türnil 2 (5), Sappbergil 2½ (2), A. Friedemannil 1½ (4), Sepal 1 (3), Israelil 0 (5) ja Favre'il 0 (2).

Siseriigist

Harjumaalt

Nakkushaigused näitasid tõusu. Möödunud nädala kestes registreeriti nakkushaigusi Harjumaal juba 29 juhtumil. Nimelt ilmnesid nädala kestes kõhutüüfust kahel juhtumil Rapla arstijaoskonnas, sarlakihaigust 7 juhtumil linnaümbruse, Kuusalu ja Raasiku arstijaoskondades ning kurgupõletikku (difteeriat) 9 juhtumil Hageri, Järwakandi ja Risti arstijaoskondades. Peale nende registreeriti kopsutuberkuloosi 8 ja suguhaigusi 3 juhtumil.

Uus abisekretär Rae wallale. Ajutise maawalitsuse esimehe otsusega kinnitati mueks Rae walla abisekretäriks senine sama walla wanem kantseleiametnik Paul Kurik 15. jaan. k. a. arwates. Uus abisekretär on gümnaasiumi haridusega ja sooritanud ka riiklikud omawalitsuse-sekretäri kutseeksamid.

Keila alewiwolikogus muendati juhatust. Wiimase Keila alewiwolikogu koosolekul waliti mueks Rae valla juhatajaks käesolewa aasta jaoks senine wolikogu juhataja M. Fiskar, juhataja abiks A. Wäli ja wolikogu sekretäriks M. Suik.

5 last wabastawad kogukonnamaksu tasumisest. Keila alewiwolikogu otsustas kõik need mees- ja naiskodanikud, kellel on 5 last, wabastada käesolewal aastal kogukonnamaksu tasumisest. Ühtlasi jagati kogukonnamaks maksjate jõukuse kohaselt 8 liiki — maksu ülemmääraga 15 kr. ja alammääraga 3 kr.

MTÜ Kehra ojakonna peakoosolek peeti neil päewil. Aastaaruanne näitab sissetulekut 2144,89 kr. ja wäljaminekut 1998,68 kr., millest muusikariistu on muretsetud 700 kr. eest. Eelarwe kinnitati 1600 kr. suuruses. Uude juhatusse waliti A. Aho, O. Liiwik, G. Rondol, R. Kanepi, R. Mossin, A. Nolk, A. Saarlo. Rewisjonikomisjon waliti ühel häälel tagasi koosseisus P. Lutter, R. Saarlo, A. Nabel.

Rakverest

Raamatuga hälle täitma. Rakwere linna perekonnaseisuametis antakse edaspidi lapse sünni registreerimisel igale emale kingiks dr. O. ja H. Madissoonide raamat „Meie laps“. Raamatule märgitakse ka noore kodaniku nimi.

Mustlane tabati. Rakwere politsei tabas linnast mustlase Frits Koslowsky, kes oli üleriiklikult tagaotsitaw Keila jaoskonnakohtuniku otsuse põhjal.

Virumaalt

Mees palgikoorma all. Püssi lähedal metsatöödel juhtus raske õnnetus metsamaterjalide wedaja G. Palmistega, 35 a. wana. Mees tõstis jämedat palki koormale, kuid palgi raskuse all langes regi koos juba peal olnud palkidega ümber ja palgid matsid mehe oma alla lumme. Pool on peale sisemiste wigastuste murdunud wasaku jala reielun põlwe lähedalt.

Koerad kitsejahil. Kaitseliidu Peresaare üksikrühma pealik Aleksander Wartsen leidis Adomäe ja Lippoja jaamade wahel raudteekraawist koerte poolt wäsitatud ja siis kinni wõetud metskitse. Koerad olid elawast loomast juba osa ära närinud. W. peletas koerad eemale ja surmas piinlewa looma.

Sillamäel kiwipundus. Halbade ja niiskete ilmade tõttu ei suuda Wiiwikonna kaewandus toota ja kuiwatada wajalisel arwul põlewkiwi, mistõttu sõlmiti kokkulepe K.-Järwe tööstusega, mille alusel Sillamäe saab Kohtlast 2 wagunit põlewkiwi päewas.

Ühistööga tuletõrjele kodu ehitawad Wenewere walla mehed. Kodu ehitatakse ühise katuse alla pritsikuuriga. Metsamaterjalid weetakse põllupidajate poolt kohale tasuta talgute korras. Suurem osa materjale ongi juba koos ja lähemal ajal algab ehitustöö.

Õhtualgkool Kundasse. Kunda alewi algkooli juhataja J. Lohk kawatseb Kundas lähemal ajal awada õhtukursused täiskaswanuile. Kursustel wõetakse läbi algkooli õppekawa ning kursuse ülesandeks on ette walmistada täiskaswanuid, aga ka algkooli lõpetamata kodanikke algkooli lõpueksami sooritamisele. Kuuldawasti walitseb eriti Kunda tsemendiwabriku tööliskonnas asja wastu elaw huwi.

Viljandist

Müüdi ainult üks kinniswara. Esmaspäewal oli Wiljandi ringkonnakohtus järjekorraline kinniswarade sundmüügi-päew. Kahe kohtupristawi poolt oli nimetatud päewaks müügile määratud 6 kinniswara, neist 5 talukohta maal ja üks krunt Wiljandi linnas. Tegelikult müüdi enampakkumisel ära aga ainult üks kinniswara — Friedrich Warneckele kuuluw krunt ühes wana majaga Wiljandis, Sepa tän. nr. 6. Krunti ihaldas endale 10 pakkujat, kuigi selle suurus on waid 360 ruutmeetrit. Kinniswara omandas linakaupmees A. Att 1710 kr. eest. Müügile määratud talud ja maakohad jäid aga kõik müümata wõlgade korraldamise tõttu.

Ühispanga edukas tegewus. Wiljandi Ühispanga 1937. a. tegewusaruandest nähtub, et pank on aruandeaastal tegutsenud edukalt. Panga äriseis 1. jaanuaril 1938. a. oli tasakaalus 3.313.162,91 kr-l, kusjuures aastane puhaskasu oli 21.768,13 kr. Diwidendi osakapitalide pealt kawatseb pank makja 10%. Panga peakoosolek peetakse 13. weebr. k. a.

Töötaütõlisteks ainult naised. Wiljandi linna tööbörsil oli seni töötuid registreeritud õige wähe. Paari wiimase nädala jooksul on aga töötute arw kaswanud, kusjuures ilmneb, et tänawu talwel töötaütõlisteks on ainult naised. Praegu on Wiljandis töötuid naisi registreeritud 50, mehi aga töötute nimekirjas üldse pole. Seejuures töö andmine naistele on ojutunud raskemaks, kui see oleks meeste juhtes. Nõudmine meestööliste, peamiselt metsatööliste järele on kogu aeg suur. Metsatööliisi wajatakse piiramata arwul.

Viljandimaalt

Mustla alew teeb laenu. Mustla alewiwolikogu pidas oma koosoleku, kus tunnistati wastuwõetawaks uue algkoolimaja eelprojekt, mis on walmistatud int. Maasiku poolt. Uue koolimaja ehitamiseks wolikogu otsustas paluda laenu koolimajade ehitusfondist 35.000 krooni. Samal koosolekul waliti alewiwolikogu juhatajaks käesolewaks aastaks Mihkel Karu ja tema abiks Hans Link.

Abjas peeti laulupeo üldproowi. Pühap. korraldati Abja tuletõrje seltsmaja ruumes üldlaulupeo eelproowi ümbruskonna segakooridele. Kokku oli tulnud 150 lauljat. Eelproowi juhatas koorijuht J. Saar Wiljandist, kes tehtud tööga jäi kõigiti rahule. Maakoorid olid kawas ette nähtud laulud korralikult selgeks õppinud. Raskusi tekitas waid M. Lüdigi „Ühest waikseest pühast hiiest“. Nimetatud laul näib meeskooridele ojutuwat raskesti õpitawaks.

Nusi wanemaid õpetajaid Wiljandimaal. Wiljandimaa algkoolides on haridusministri poolt kinnitatud wanemaks õpetajaks järgmised õppejõud: Anton Animägi, Aleksander Waher, Ernst Rusi, August Kümnik, Aleksei Juurma, Marta Rei, Linda Warep, Helmi Pratka, Ida Piiskop, Arnu Eesmaa, Maria Ehapalu, Karl Parts ja Kaarel Piirsalu, wiimane Põltsamaa gümnaasiumist.

Haapsalust

Haapsalu terwismuda teaduslikule uurimisele. Eesti Looduswarade Uurimise Instituudi juhataja prof. Kogermann pöördus neil päewil Haapsalu linnawalitsuse poole palwega, soodustada kohapeal tema assistendi keemik Holsti teaduslikke uurimisi Haapsalu lahe terwismuda üle. Keemik Holst, kes selleks otstarbeks sel nädalal saabub Haapsalusse, kawatseb nimelt oma doktori-wäitekirja kirjutada Haapsalu terwismuda, eriti selle koosseisu orgaanilise osa üle.

Kuressaarest

Pritsimaja ümberehitamisele. Kuressaare linna wabatahtlik tuletõrjeühing 30. jaan. peetud aastapeakoosolekul otsustas lähemal ajal asuda pritsimaja ümberehitamisele ja laiendamisele. Esimeses järjekorras ehitatakse pritsimajale uus awar torn. Pritsimaja ümberehituseks asutakse koguma ehituskapitali. Mootorpritsidele montecritakse küljegi istöötawad turbiinpumbad.

Riiklikku toetust pritsimaja ümberehituseks ja turbiinpumpade muretsemiseks on lubatud kokku 2000 kr.

Kool noorkotkaste salgapealikuile. Kuressaare Kaitseliidu Kodus algas tegewust noorkotkaste salgapealikute kool umbes 70 osawõtjaga.

Koerad kitsejahil. Kaitseliidu Peresaare üksikrühma pealik Aleksander Wartsen leidis Adomäe ja Lippoja jaamade wahel raudteekraawist koerte poolt wäsitatud ja siis kinni wõetud metskitse. Koerad olid elawast loomast juba osa ära närinud. W. peletas koerad eemale ja surmas piinlewa looma.

Sillamäel kiwipundus. Halbade ja niiskete ilmade tõttu ei suuda Wiiwikonna kaewandus toota ja kuiwatada wajalisel arwul põlewkiwi, mistõttu sõlmiti kokkulepe K.-Järwe tööstusega, mille alusel Sillamäe saab Kohtlast 2 wagunit põlewkiwi päewas.

Ühistööga tuletõrjele kodu ehitawad Wenewere walla mehed. Kodu ehitatakse ühise katuse alla pritsikuuriga. Metsamaterjalid weetakse põllupidajate poolt kohale tasuta talgute korras. Suurem osa materjale ongi juba koos ja lähemal ajal algab ehitustöö.

Õhtualgkool Kundasse. Kunda alewi algkooli juhataja J. Lohk kawatseb Kundas lähemal ajal awada õhtukursused täiskaswanuile. Kursustel wõetakse läbi algkooli õppekawa ning kursuse ülesandeks on ette walmistada täiskaswanuid, aga ka algkooli lõpetamata kodanikke algkooli lõpueksami sooritamisele. Kuuldawasti walitseb eriti Kunda tsemendiwabriku tööliskonnas asja wastu elaw huwi.

Viljandist

Müüdi ainult üks kinniswara. Esmaspäewal oli Wiljandi ringkonnakohtus järjekorraline kinniswarade sundmüügi-päew. Kahe kohtupristawi poolt oli nimetatud päewaks müügile määratud 6 kinniswara, neist 5 talukohta maal ja üks krunt Wiljandi linnas. Tegelikult müüdi enampakkumisel ära aga ainult üks kinniswara — Friedrich Warneckele kuuluw krunt ühes wana majaga Wiljandis, Sepa tän. nr. 6. Krunti ihaldas endale 10 pakkujat, kuigi selle suurus on waid 360 ruutmeetrit. Kinniswara omandas linakaupmees A. Att 1710 kr. eest. Müügile määratud talud ja maakohad jäid aga kõik müümata wõlgade korraldamise tõttu.

Ühispanga edukas tegewus. Wiljandi Ühispanga 1937. a. tegewusaruandest nähtub, et pank on aruandeaastal tegutsenud edukalt. Panga äriseis 1. jaanuaril 1938. a. oli tasakaalus 3.313.162,91 kr-l, kusjuures aastane puhaskasu oli 21.768,13 kr. Diwidendi osakapitalide pealt kawatseb pank makja 10%. Panga peakoosolek peetakse 13. weebr. k. a.

Töötaütõlisteks ainult naised. Wiljandi linna tööbörsil oli seni töötuid registreeritud õige wähe. Paari wiimase nädala jooksul on aga töötute arw kaswanud, kusjuures ilmneb, et tänawu talwel töötaütõlisteks on ainult naised. Praegu on Wiljandis töötuid naisi registreeritud 50, mehi aga töötute nimekirjas üldse pole. Seejuures töö andmine naistele on ojutunud raskemaks, kui see oleks meeste juhtes. Nõudmine meestööliste, peamiselt metsatööliste järele on kogu aeg suur. Metsatööliisi wajatakse piiramata arwul.

Viljandimaalt

Mustla alew teeb laenu. Mustla alewiwolikogu pidas oma koosoleku, kus tunnistati wastuwõetawaks uue algkoolimaja eelprojekt, mis on walmistatud int. Maasiku poolt. Uue koolimaja ehitamiseks wolikogu otsustas paluda laenu koolimajade ehitusfondist 35.000 krooni. Samal koosolekul waliti alewiwolikogu juhatajaks käesolewaks aastaks Mihkel Karu ja tema abiks Hans Link.

Abjas peeti laulupeo üldproowi. Pühap. korraldati Abja tuletõrje seltsmaja ruumes üldlaulupeo eelproowi ümbruskonna segakooridele. Kokku oli tulnud 150 lauljat. Eelproowi juhatas koorijuht J. Saar Wiljandist, kes tehtud tööga jäi kõigiti rahule. Maakoorid olid kawas ette nähtud laulud korralikult selgeks õppinud. Raskusi tekitas waid M. Lüdigi „Ühest waikseest pühast hiiest“. Nimetatud laul näib meeskooridele ojutuwat raskesti õpitawaks.

Nusi wanemaid õpetajaid Wiljandimaal. Wiljandimaa algkoolides on haridusministri poolt kinnitatud wanemaks õpetajaks järgmised õppejõud: Anton Animägi, Aleksander Waher, Ernst Rusi, August Kümnik, Aleksei Juurma, Marta Rei, Linda Warep, Helmi Pratka, Ida Piiskop, Arnu Eesmaa, Maria Ehapalu, Karl Parts ja Kaarel Piirsalu, wiimane Põltsamaa gümnaasiumist.

Haapsalust

Haapsalu terwismuda teaduslikule uurimisele. Eesti Looduswarade Uurimise Instituudi juhataja prof. Kogermann pöördus neil päewil Haapsalu linnawalitsuse poole palwega, soodustada kohapeal tema assistendi keemik Holsti teaduslikke uurimisi Haapsalu lahe terwismuda üle. Keemik Holst, kes selleks otstarbeks sel nädalal saabub Haapsalusse, kawatseb nimelt oma doktori-wäitekirja kirjutada Haapsalu terwismuda, eriti selle koosseisu orgaanilise osa üle.

Kuressaarest

Pritsimaja ümberehitamisele. Kuressaare linna wabatahtlik tuletõrjeühing 30. jaan. peetud aastapeakoosolekul otsustas lähemal ajal asuda pritsimaja ümberehitamisele ja laiendamisele. Esimeses järjekorras ehitatakse pritsimajale uus awar torn. Pritsimaja ümberehituseks asutakse koguma ehituskapitali. Mootorpritsidele montecritakse küljegi istöötawad turbiinpumbad.

Riiklikku toetust pritsimaja ümberehituseks ja turbiinpumpade muretsemiseks on lubatud kokku 2000 kr.

Kool noorkotkaste salgapealikuile. Kuressaare Kaitseliidu Kodus algas tegewust noorkotkaste salgapealikute kool umbes 70 osawõtjaga.

Vürtspoodnike ja karnipidajate eksamite ootel

Milliseid ülesandeid taotleb kaubanduslike käitiste kutseoskuse seadus

Vürtspoodnike ja karnipidajate ringides võib kuulda viimasel ajal kurtmist, et varsti hakatavat neilt teoksil oleva seaduse põhjal nõudma kutseoskuse eksameid. Sel puhul üteldakse, et kas pole lugu, eluaja oled askeldanud vürtspoe leti taga, kaalumine ja rehnuti tegemine selged nagu viis sõrme, aga nüüd mine vanas eas veel eksamile.

Küsisime haridusministeeriumi kutsekoolide peainspektorilt J. Kiivetilt, kuidas nende asjadega õieti lood on. Peainspektor seletas, et majandusliku kutseoskuse seadus on haridusministeeriumis läbi vaadatud ja läheb ministri kätte heakskiitmiseks ja esitamiseks vabariigi valitsusele. Seaduse elluviimiseni võib kuluda veel aega, sest seadus võib enne käia läbi veel mitmest komisjonist. Seadus taotleb peamiselt kutseoskuse tõstmist kaubanduslikes käitistes. Võrdselt tööstuslike käitiste kutseoskuse seadusele, on ka kõnesolevas seaduses ette nähtud kutseoskuse nõukogu ellukutsumine. Nõukogu ülesandeks jääbki lähemate määruste andmine kutsetegevuse korraldamiseks kaubanduslikes käitistes. Ja kuna juba seaduse koostamisest kutsuti osa võtma vastavate kodade esindajaid, kes kutsutakse ka kutseoskuse nõukokku, siis peaks arvama, et seadus arvestab kõigiti kaubanduse alal tegutsevate isikute huve. Ei ole karta, et seadus hakkaks vanu karnipidajaid ja vürtspoodnikke nende seniselt tegevusalalt välja tõrjuma.

Kui seadus kehtima pannakse, siis hakatakse nõudma kutsetunnistusi alles 4 aastat hiljem. Kaua aega kaubanduslikes käitistes töötajaile kutsetunnistuse andmisel arvestatakse nende kauaaegset praktikat. Nagu tööstusliku kutseoskuse nõukogu pole võtnud vanadelt oskustöölistelt nende tööd, nii ei tee seda ka kaubandusliku kutseoskuse seadus. Seadus, nagu öeldud, nõuab peamiselt kutseoskuse tõstmist ja selle vastu ei tohiks kellelgi midagi olla.

Norras nõutakse kutsetunnistust igalt äri alal tegutsejalt. Isegi restoranide- ja hotelliteenijailt. Vastava seaduse elluviimine on teoksil ka Rootsis. Tuleb meilgi asuda kutseoskuse korraldamisele kaubanduslikes käitistes. Ja oma kutseala paremini tundmine ei tohiks kahjulik olla ühelegi kodanikule.

Haapsalu linnale kingiti 5000 kr.

Tallinna suurärimehe ja Haapsalu aukodaniku A. Kimbergi annetus linna algkooli uue maja sisustamiseks. — Linnavolikogus kiideti heaks Haapsalu väljaarendamise 10 a. perspektiivkava

Haapsalu linnavolikogu esimene koosolek käesoleval aastal tõi volinikele meeldiva üllatuse: sai teatavaks, et Haapsalu aukodanik ja Tallinna suurärimees A. Kimberg on kinkinud lisaks oma seniseile annetusile uue algkoolimaja varustamiseks ajakohase mööbliga 5000 krooni. Kuna linnaseaduse järele linn ei saa võtta vastu annetusi volikogu nõusolekuta, tuligi volikogul otsustada, kas annetus võtta vastu või mitte. Mõistagi otsustati küsimus üksmeelselt jaatavalt, kusjuures pärast hääletamist volinike ridades pääsis valla tugev aplaus annetaja aadressil.

Samal koosolekul tutvustas linnapea dr. H. Alver volinikke ka tema poolt koostatud põhjaliku

Haapsalu väljaarendamise perspektiivkavaga.

Kava näeb ette mitme suurema ehituse püstitamise, nagu staadioni ja hipodroomi ehitamise Paraleppa, teise rannahotelli ja lastesanatooriumi, nädalalõpumajakeste ja uute suvilate ehitamise. Kavatsusel on ka linnaplaani koostamine, roiskvete kanalisatsiooni, asfaltteede ja uute puiesteede asutamine, veevärgi ülelinnaline väljaehitamine, Haapsalu lahe süvendamine ja Vana-Sadama ümberehitamine.

Uudusena näeb 10-aasta plaan ette ka piimafarmi asutamise linna lähedale, nii et supelkülalised suveti võivad saada puhast ja head piima otse esimesest allikast. Välismaade suuremate kuurortide lähedal on see läbi viidud, ja nagu kõnelevad kogemused, olevat sellised piimafarmid end kõikjal hästi läbi löönud.

Ka Noarootsi ühendamine Haapsalu linnaga meresilla kaudu, missugune mõte dr. Alveri poolt üles võeti juba mõne aja eest, on selles kavas ette nähtud ja selle teostamisele tahetakse asuda esimesel võimalusel.

Volikogu kiitis esitatud kava üksmeelselt heaks, otsustades selle võtta raamkavaks Haapsalu edasisel väljaarendamisel.

E. Enno mälestussammas Haapsallu

Haapsalu Kaunistamise Seltsil on juba mõnda aega käinud eeltööd mälestussamba püstitamiseks Haapsalusse kadunud Läänemaa luuletajale ja endisele koolinõunikule Ernst Ennole. Wasiavad joonised on pareguseks juba enam-wähem koos, kusjuures kunstnik R. Haawamäe poolt on koostatud ka mälestussamba projektid.

Seltsi juhatuse wiimasel koosolekul, kus küsimus järjekordselt oli arutamisel, otsustati lisaks seltsi juhtiwatele tegelastele komisjoni, kes lõplikult walib wälja püstitawa mälestussamba kaiwandi, kutsuda ka kolm isikut wäljaspoolt. Nimelt wanameister A. Laikmaa, kui põline käänlane ja Enno sõber, Eesti Spetsiaalne Liidu esindaja, kuhu kadunu kuulus oma elukutselt ja korp. „Wironia“ esindaja, kuhu Enno kuulus akadeemiliselt. Seega oleks samba kaiwandi wäljawalimisel tagatud mitmekülgsem ja =mitmehuwilisem sektsiioon.

Teater . Muusika

„Estonia“ teater

Teisip., 1. veebr., alandatud hindadega Puccini ooper **„Boheem“**. Kaastegevad: Ida Loo, Marta Runge, Eedo Karrisoo, Vootele Veikat, Artur Rinne j. t.

Alexander v. Swaine'i tantsude õhtu

„Estonia“ teatris kesknädalal, 2. veebruaril, s. a. Arvustusi A. v. Swaine'i kohta: „Meie konstateerime, et see kunstnik väärib täiel määral seda hiilgavat kuulsust, mida talle on toonud esinemine kõigi suurte Euroopa pealinnade lavadel — kuni Hollandi-Indiani. Härra v. Swaine näitab võrratuid tehnilisi võimeid, virtuooslikkus, millega ta ületab kardetavamaid raskusi, on pimestav. See suur kunstnik osutub kõigepealt tahtejõuliseks kõrge kultuuriga isiksuseks, kes oskab endas ühendada kõige mitmekesisemaid tantsukunsti võimalusi“.

Pariis, „L'Art Musical“

Dimitri Smirnoff

esineb neljap., 3. veebruaril, veel kord „Eugen Oneginis“. Pääsmed kr. 3.— kuni 30 s.

Eesti Draamateater

Laupäeval, 5. skp., kell ½8 õhtul 45. korda **„Suvi“**.

Pühapäeval kell ½3 p. l. esietenduseks **„Väike lord Fauntleroy“**; õhtul kell ½8 **„Daam kameeliatega“** 44. korda.

Kassa avatud neljap. kella 11—1 e. l. ja 5—8 õhtul.

Töölisteater

Täna **„Inimesed ajujääl“** 17. korda. Algus kell ½8 õhtul. Pääsmed 20—125 senti.

Kolmapäeval **„Mehe küljeluu“** üldhindadega.

Neljapäeval **„Rätsepad Sillamatsil“** esietendus.

„I love you“ korratakse täna

Täna õhtul kell 8 tuleb Saksa teatris kordamisele esietendusel hiilgavalt läbilöönud kolmevaatuslik naljamäng kahele „I love you“ („Armastan sind“), milles esinevad Signe Pinna külalisena ja Herbert Klatt.

Ugala teater jäi lumevangi

„Ugala“ teater pidi piihapäeva õhtul Suure-Kõpu seltsimajas andma külaskäiguetenduse. Näitetrupp sõitiski õhtu eel Viljandist välja, kuid Puiatusse jõudes selgus, et raskete lumeolude tõttu edasipääsmine osutub võimatuks. Kuna samal teel töötas lumesahk, loodeti viimase abiga siiski kohale jõuda. Lumesaha juures tekkis aga rike ja nii pidid näitlejad pöörduma Viljandisse tagasi. Kõpu seltsimajja oli kogunenud hulk rahvast. Kui Viljandist telefoni teel oli tehtud teatavaks, et teater jäi lumevangi, valgus rahvahulk laiali.

Raadio

Teisipäeval, 1. weebruaril.

16.55 reklaam. 17.05 lastele. „Keiwadine päikesekiir“, L. Kalle kuuldemäng. 17.35 Türi: Jäätede ja heliplaate. Tallinn ja Tartu: Heliplaate. 17.50 dr. A. Olas: Tuberkuloosi kaitsepookimise küsimus. 18.10 soololaule. O. Indra (sopran) ja S. Podekrat (bariton). 18.40 päewaundiseid. 19.00 õige aeg. Ilmateade. Homne ja saatekawa. 19.05 wiiulisoolosid. Läti wiiulikunstnik W. Ruschewics. 19.35 eesti keel — R. Kreis. 20.00 walimiste kümneminutit. 20.10 ajawiiteline ooperimuusika. RR orkester. Juh. prof. R. Kull. 20.50 G. Neial: Noorsugu ja kodu. 21.10 Bizet' helitöid. RR orkester. Juh. prof. R. Kull. 22.00 õige aeg. Päewaundiseid. 22.10 tantsumuusika „Estonia“ walgest saalist. Mängib J. Pori orkester. 23.00—23.10 esperantokeelne nädalakroonika.

Keskнädalal, 2. weebruaril.

7.00 äratusmäng. Wõimlemine. 7.20 päewaundiseid. 7.25 hommikontsert heliplaatidelt. 8.15 hommikpalwus — misjoni juhataja H. Põld. 8.35 Türi: Jäätede ja heliplaate. Tallinn ja Tartu: Klaverisoolosid heliplaatidelt. 9.00 Tallinn ja Tartu: Turuteade.

16.55 reklaam. 17.05 prantsuse keel — mag. K. Kann. 17.35 Türi: Jäätede ja heliplaate. Tallinn ja Tartu: Heliplaate. 17.50 põllumajanduslikke teateid. 18.00 J. Welitar: Sigalad talwel. 18.15 kandlemuusika. H. Piiper. 18.40 päewaundiseid. 19.00 õige aeg. Ilmateade. Hinnad. Homne saatekawa. 19.05 Offenbachi operettipotpurriisid heliplaatidelt. 19.25 A. Kajemets: Eesti muusika arenguteo (XII). J. W. Jannsen ja I üldlaulupidu 1869. (Näidetega heliplaatidelt.) 19.55 soololaule. A. Rinne (bariton). 20.15 wälispoliitiline westlus — H. Rahamägi. 20.35 G. Boulanger tutwustab end heliloojana ja wiiuliwirtuoosina. (Heliplaadid.) 21.00 lastewanemate weerandtund — mag. A. Elango: Murdeealise noore wahekord koduga. 21.15 kirikumuusika. (Toomkirikust.) Kaiwas A. Karindi helitöid. 22.00 õige aeg. Päewaundiseid. 22.10—23.00 muusika kohwikust „Kultas“.

Siseriigist

Harjumaalt

Nakkushaigused näitasid tõusu. Möödunud nädala kestes registreeriti nakkushaigusi Harjumaal juba 29 juhtumil. Nimelt ilmnesid nädala kestes kõhutüüfust kahel juhtumil Rapla arstijaoskonnas, sarlakihaigust 7 juhtumil linnaümbruse, Kuusalu ja Raasiku arstijaoskondades ning kurgupõletikku (difteeriat) 9 juhtumil Hageri, Järwakandi ja Risti arstijaoskondades. Peale nende registreeriti kopsutuberkuloosi 8 ja suguhaigusi 3 juhtumil.

Uus abisekretär Rae wallale. Ajutise maawalitsuse esimehe otsusega kinnitati mueks Rae walla abisekretäriks senine sama walla wanem kantseleiametnik Paul Kurik 15. jaan. k. a. arwates. Uus abisekretär on gümnaasiumi haridusega ja sooritanud ka riiklikud omawalitsuse-sekretäri kutseeksamid.

Keila alewiwolikogus muendati juhatust. Wiimase Keila alewiwolikogu koosolekul waliti mueks Rae valla juhatajaks käesolewa aasta jaoks senine wolikogu juhataja M. Fiskar, juhataja abiks A. Wäli ja wolikogu sekretäriks M. Suik.

5 last wabastawad kogukonnamaksu tasumisest. Keila alewiwolikogu otsustas kõik need mees- ja naiskodanikud, kellel on 5 last, wabastada käesolewal aastal kogukonnamaksu tasumisest. Ühtlasi jagati kogukonnamaks maksjate jõukuse kohaselt 8 liiki — maksu ülemmääraga 15 kr. ja alammääraga 3 kr.

MTÜ Kehra ojakonna peakoosolek peeti neil päewil. Aastaaruanne näitab sissetulekut 2144,89 kr. ja wäljaminekut 1998,68 kr., millest muusikariistu on muretsetud 700 kr. eest. Eelarwe kinnitati 1600 kr. suuruses. Uude juhatusse waliti A. Aho, O. Liiwik, G. Rondol, R. Kanepi, R. Mossin, A. Nolk, A. Saarlo. Rewisjonikomisjon waliti ühel häälel tagasi koosseisus P. Lutter, R. Saarlo, A. Nabel.

Rakverest

Raamatuga hälle täitma. Rakwere linna perekonnaseisuametis antakse edaspidi lapse sünni registreerimisel igale emale kingiks dr. O. ja H. Madissoonide raamat „Meie laps“. Raamatule märgitakse ka noore kodaniku nimi.

Mustlane tabati. Rakwere politsei tabas linnast mustlase Frits Koslowsky, kes oli üleriiklikult tagaotsitaw Keila jaoskonnakohtuniku otsuse põhjal.

Virumaalt

Mees palgikoorma all. Püssi lähedal metsatöödel juhtus raske õnnetus metsamaterjalide wedaja G. Palmistega, 35 a. wana. Mees tõstis jämedat palki koormale, kuid palgi raskuse all langes regi koos juba peal olnud palkidega ümber ja palgid matsid mehe oma alla lumme. Pool on peale sisemiste wigastuste murdunud wasaku jala reielun põlwe lähedalt.

HOIDUGE ®
külmetus- ja kurguhaigusist!
Tarvitage
TRYPASOL tablette ja
FLAVOSOL tablette.
Saadaval apteekides.
A.-S. EPHAG'i farm. lab. Tallinnas

Sünnipäewalapsi

Stefan v. Csekey, õigusteadlane, sündinud 2. weebr. 1889. a. Ungaris. Endine Tartu ülikooli professor.

Wodemar Pitk, majandusteadlane, sündinud 2. weebr 1906. a. Põlwas. Majandusministeeriumi wanem tööstusinspektor.

Jaan Sarapuu, wallasekretär, sündinud 2. weebr. 1887. a. Mõniste w. Wõrumaal.

„Paul Kerese geenius tekkis Eestis“

kirjutas wälisajakirjanik dr. J. Hannak

Möödunud aasta lõpul ilmus wiinlase dr. J. Hannaki sulest Semmering-Badeni turniiri kohta raamat, milles ta muuseas arutleb küsimust, millest tingituna wõis tekkina Paul Kerese geenius ja ta tuleb otsusele:

„Paul Keres tuleb maalt, mis ei asetse küll wäljaspool maailmasündmuste ohuulatust, kuid mis siiski pole samal määral sisse kistud suurriikide wastoludesse, kui teised wähem õnnelikud maad. Eesti on wõrreldes olukorraga Euroopas ja Ameerikas wäikepõllunduslik ja käsitööstuslik idüll. See wõib muutuda iga silmapilk ja tänasest homseni wõib ka see wäike Baltimereriik sattuda maailmakatastroofi keskele ja sama äkki ja ootamatult maailmapoliitilise tähtsuse omandada nagu õnnetu Hispaania. Seni aga Eestil on rahu ja tema inimesed wõiwad nautida tagasihoidlikku keskklassidele omast olemasolu. See on õhkkond, milles geenius nagu Paul Keres saab tekkida ja õitseda. Ta on alles peagu laps, ta on alles nii-öelda wäike mänglew kass, weidi kartlik, weidi kinnine, armas sõbralik unistaja. Siiski praeguse elu karedus hakkab tedagi mõjutama. Poliitiline, sotsiaalne, majanduslik ja moraalne „kliima“, milles wiibib Euroopa, mõjutab tulewikus ka Paul Kerest, kui wäikelinlasest saab maailmakodanik, inimene kogemustega ja kauge silmapiiriga.

Selle hingelise protsessi jooksul Paul Kerese maleetiilis tekiwad muutused ja wiiwad ta ülimale küpsusele. Aga üksteist millisteks kujunewad need muutused ja ümberhinnangud, originaalsuse ja ideerikkuse allikas jääb Paul Kerese juures alati püüsima, see paistab meile juba praegu kindel olewat. Kas ta sarnaseks geeniuseks oleks saanud, kui ta kuski Kesk-Euroopas ilmale oleks tulnud ja siin pidanud olema, on muidugi tähtsuseta küsimus. Igatahes tõendab tema geeniuse ainukordsus, et pole waja suurte riikide mürawat paatost, et fantaasiat ja waimu arendada, et fantaasia ja waim õitsewad tänapäewal palju paremini wäikerahwaste — maailmasündmustest eemalwiibijate juures. Inter arma silent musae. Andke maailmale jälle rahu ja siis tekib Paul Kereseid mitu! Esialgu aga kiidame saatust, et ta meile wähemalt selle ühe Paul Kerese on annetanud...“

Poisikesed leiti piiriäärsest külast

Jõndsid surmani wäsinult ühe tallu ja siis kadus tuju üle piiri minekuks

Esmaspäewal selgus, et taks algkoolipõlast, kes möödunud neljapäewal lätsid kooli ja jäid kadunuks, on wanemate energilise otsimise tulemusena leitud. Poisikesed — Nikolai Grigorjew ja Herbert Mirt — olid jõudnud neljapäewal hilja õhtul ühte piiriäärsesse tallu, olles surmani wäsinud. Mõrdil oli nutt waraks ja tahtis juba samal õhtul weel minna koju, kuid et aeg oli hiline, siis poiste jäeti talusse. Wenemaale mineku tuurid olid aga mõlemal kadunud. Alul kardeti, et wanemad ei mõista naisja niisuguse kodust põgenemise üle, mispärast kohe ei uskaldatud minna ka koju. M. oli küll nõus, kuid teine poiss tahtis weel jääda külasse ja plaanitses „laia maailma“ minekut.

Pühapäewa hilisõhtul tuli Mirt koju, kuna teine poiss järgnes temale järgmisel päew

Tööotsimised

Mööblipolsterdaja
otsib tööd. Kirjad slt. „24/1664".

Korralik abielupaar soovib
majahoidjakohta.
Kirjad slt. „5/1205".

Naispoleerijale
palun võimaldage tööd. Kirj. flt. „25/1625"

Noor korralik
tütarlaps
palub tööd ükskõik mis alal Kirjad saata flt. „28/1228".

Gümnaasiumi haridusega tütarlaps soovib
praktikandikohta
väikese tasu eest. Tunneb ka raamatupidamist ja masinakirja. Kirj. flt. „26/1226".

Korralik, töökas 23-a. Saaremaa noormees soovib talusse
töökohta,
soovitaw Pärnumaale. Wõib ka eestöölisecks, oskab kõiki töid talus, omab põllutöökooli haridust ja taluraamatupidamise alal praktika. Teat. flt. „7/1647".

Bilansiwõimeline
raamatupidaja
(meesisik) soovib teenistust. Omab wäga head tunnistused ja 2-a. praktika. Teat. flt. „6/1646".

Saksa preili
(Fröblerin), kes walitseb prantsuse keelt, otsib tegevust lastega üheks või paariks tunniks päewas. Teat. flt. „5/1645".

Keskealine naine, hea praktikaga, soovituste ja tunnistustega, soovib tseisewa
perenaise kohta
suuremasse majapidamisesse maale wõi linna. Kirjad flt. „39/1519".

Energiline Saaremaa neiu
otsib kohta
rätsepa wõi õmbleja juure õpilaseks, maale karjatalitajaks wõi ükskõik mis alale. Ei pölga tööd. Kirj. flt. „2/1642".

Kanapidajad! Wilunud
linnukasvataja
kanaaegse praktikaga, heade soovitustega, soovib wastawat kohta. Soovitaw suurem kanakasvatus. Wõib olla ka algaja. Kirjad flt. „40/1520"

Noor neiu
palub kohta laste juure wõi perenaiseabiks, on onne teninud ja omab tunnistuse. Kirjad flt. „24/1624".

Gümnaasiumi haridusega, kohalikke keeli walitseja
preili
palub teenistust ärisse, kontorisse wõi tööstusesse. Pakk. kirj. flt. „1/1641".

50—100 kr.
tasu sellele, kes soovitab korralikule noormehele kindla töökoha linna wabrikuse wõi ladusse. Teat. kuni 5. weebr. Wajalemma postiagentuuri laskeriistaloa nr. 3537 ettenäitajale.

Wanem naisterahvas soovib
passikohta,
walitseb kolme kohal. keelt. Sambla tän. 23—5, Nõmmel.

Korralik
15-a. poiss
soovib joogju- wõi äpipoisikohta. Teatada ka misjugune töö. Kirj. flt. „15/1615".

Wanem abielupaar soovib
majahoidjakohta,
omam olmud, teeb kõiki remonte. On karske ja korralik, on soowiins. Kirj. flt. „18/1618".

Soovin tööd
pesukotra wastuwõtjaks, triikijaks, ettekandjaks jõõgimajja, restorani, agendina mõne artikli alale, oman jelles mitmeaastase wilumuse. Olen rahul ka mõne muu tööga. Kirj. flt. „37/1637".

I liigi autojuht
otsib kohta, tunneb hästi maanteid ja linnu, pikemaajaline praktika ja remondioskus. Kirj. pal. flt. „40/1640".

Kaitseweteri wabanemud
pagar-kondiiter
soovib wastawat kohta, nõus ka ärasõiduks. Kirjad flt. „22/1222".

Aus
maatütarlaps
palub mingit kohta widuainesekpl. wõi jõõgisaali, tunneb ka õmblusööd. Kirj. flt. „25/1225".

Naiskokk
soovib kohta. Teat. flt. „14/1614".

Mööblisadulsepp
parandab ja teeb ümber madraatseid, diwaneid, kuscherte ja m. koju tulles. Teeb ka uusi. Kirj. flt. „8/1728".

Noor neiu
palub majateenijakohta. Kirjad flt. „12/1612".

Hoolsa ja korralik
noormees
soovib kohta tööstusesse, autole, wabrikusse wõi ükskõik kuhu. Kirjad flt. „29/1709".

Lp. tööandjad!
21-a. haritud noormees palub tööd ükskõik mis alal. Teat. flt. „33/1753".

Lgp. tööandjad!
Poole tun palk wõi tasuta töö sellele, kes soovitab 35-a. aufale korralikule maanaisterahwale mõne tegewuse, mis wõimaldab äraelamise, tööstusesse, wabrikusse wõi majateenijaks. Oskab kedia, õmmelda ja on suuline tegema majas igasugu ettetulewaid töid. Endal korter. Kirjad pal. flt. „5/1725".

Väga lugupeetud juuksurid!
Noor neiu palub praktikandikohta daamidetöö alal. Kirj. slt. „25/1705".

Meeldiwa wälimusega
ettekandja
soovib kohta, wõib ka puhwetis olla. Nõus ärasõiduks. Teatada flt. „1/1681".

Noorem
mööblitisler
wajab tööd. Teat. flt. „13/1693".

Töökas korralik maaneiu soovib
passikohta.
Kirjad flt. „28/1708".

Neiu palub
passikohta. Wõib ka muu töö olla. Kirj. flt. „19/1699".

Aus karske
noormees
palub mingit tööd, nõus kõigega. Teat. flt. „26/1746".

Energiline, üldharidust omaw wigase jalaga, puudust kannataw
tütarlaps
palub wõimaldada ükskõik millist tööd. Ka masinakirja oskus olemas. Kirjad pal. saata flt. „18/1778".

Naiste- ja meestetöös wilunud
juuksur
soovib lauapäewast kohta. Teat. flt. „12/1772".

Neiu soovib
passi- wõi pesukohta, majateenijaks wõi mingisugust teenistust. Kirj. flt. „3/1683".

Keskealine naisterahwas otsib
teenijakohta,
tunneb ka kosjer kööki. Kirjad flt. „19/1779".

Aulikud majaomanikud! Soovin
kojamehekohta.
Teen kõik majaremonttööd. Oman tunnistused. Kirj. flt. „20/1700".

Korralik aus
teenija
palub kohta; oskab keeta, armastab puhtust, kõneleb eesti ja wene keelt. Omab head soovitused. Pal. kirj. flt. „32/1792".

Energilised neiud paluwad mingisugust
tööd,
on ka wilunud majatöödes, tunnistused olemas. Teat. flt. „35/1715".

Wäik. kasw. karske 23-a.
noormees
palub tööd wabrikusse, tööstusse wõi ükskõik kuhu kindla ameti õppimiseks. Kirjad flt. „35/1795".

Tallinnas tui ka provintsides laiaidase turwusringkonnaga
esindaja
soovib lisaesinduji. Kirjad flt. „34/1754".

Täiesti karske I liigi
autojuht-lukusepp
palub kohta taksole wõi wooautole. Pal. kirj. flt. „35/1755".

Neiu
otsib kohta ütsiteenijaks wõi pasiikohta, oma korteriit, oskab teeca, tunnistused endisest kohalt. Liivalaia 106—2 wõi kirj. flt. „2/1802".

Noor neiu
palub kohta ütsiteenijaks wõi ettekandjaks. Kirjad flt. „40/1800".

Saarepuusepad
otsiwad tööd. Ehitame uusi täiesti iseseiswalt ja remonteerime wanu. Küsida Raua tän. 7—5.

Ly. majaomanikud! Wõimaldage noorele kahe lapsega abielupaarile
kojamehekoht.
Soovitused olemas. Kirjad flt. „23/1743".

Lp. prouad!
Korralik puhas pesunaine soovib pesukohti, wõib ka pesumajja. Kirj. flt. „9/1729".

Kutsekunnistusega
juuksur
soovib kohta, tunneb ka daamide tööd. Kirj. flt. „7/1727".

Tööpakkumised

Naiskokka
ja meeskelnerit, kes oma tööd tunnevad, vaja Juureveo tän. 5, restorani.

Tarvis vanemat inimest
lapsehoidjaks
Tallinna lähedale. Tulla kl. 6—8 p. l. Jakobi t. 22—5.

Traktorijuht
saab koha, kes veidi rahaliselt toetab traktori remondiks. Kirjad slt. „38/1678".

Kudujaõpilast
wajab Raua tän. 50—5.

Otsitakse energilist
DAAMI
800 kr. uue äri avamiseks. Ruum asub südalinnas. Kirj. slt. „36/1196".

Kutseharidusega wõi vilunud
teenijat-perenaist
vajatakse maale tallu. Kaub. keskmädalal, 2. veebr., kella 12—1. S. Tartu mnt. 32, hoovis.

Juuksuriärisse wajatakse daamide töödele
õpilast,
praktikanti ja laup. töölist meestetöödele. Kirj. flt. „13/1613".

15—16-a. aus, korralik
poiss
saab koha ladutöödele. Kirj. flt. „21/1221".

Tublit ja vilunud
naissekretäri
tarvis Tallinnas asuvasse tehnilisse büroosse. Nõutav: laitmatult kirjutusmasinal töötamine; eesti, saksa ja vene keele sõnas ja kirjas täieline oskus, raamatupidamise tundmine. Sooviavaldused kirjalikult ühes vanaduse ülestähendamisega ja soovitustega slt. „27/1667".

Vajatakse nooremat
teenijat
kes armastab lapsi ja kellel on oma korter. Läbi rääkida Vene tän. 4—12.

Nõudepesijat
wajatakse rest. „Du Nord", Rataskaewu 3, kella 5—7.

Kojarahvaks
wõib tulla korralik wanem abielupaar lasteta. Juureveo 3—3.

Tarvis nooremat
tislerit,
kes tunneb wineeritööd. Maakri 34, töötoas.

Ärasõiduks
puhvetipreilit
waja. Küsida restoran Passjash, Sauna 1, kl. 4—5.

Angerjapiiligi-ettewõttesse
osanikku
tarwis 500-kr. kapitaliga. Kirjad flt. „3/1763".

Haritlasperekonda tarwis wilunud keeta oskajat
teenijat
Kirj. flt. „6/1766".

Juuksurpreili
leiab kindla teenistuse meestetöö alale juuksurtöösteses „Olümpia", Narwa mnt. 45. Tulla kohe.

Tüdrukut
tarwis linna lähedale tallu. Kaub. Harju tän. 30—3, kl. 4—5 p. l. ja 9—10 e. l.

Wajatakse lastearmastajat
inimest
wäikesesse perekonda. Kuusalu tän. 40—3.

Wajatakse
juuksurneidu
kes on wilunud meestetöö alal. Kindel koht, hea palk. Kirjad: Paide, Pikk t. 2. „Juuksur"

Vajatakse korralikku
majahoidjat,
kes majas ettetulevaid remonditöid tunneb. Kirj. slt. „26/1706".

Wajatakse
rätsepa käealust,
soowitaw meesterahwas. Pikk tän. 15—2.

Tarwis
kojameest,
karsket ja korralikku. Teat. ühes senise tegewuse kirjeldamisega flt. „2/1762".

Otsitakse isiseiswalt keetjat, korralikku, omast korterist käijat
teenijat
soowitaw majapidamiskoolis käinu. Tulla teiisp. kl. 6—8, järgm. päew kl. 11—1 ja 6—8. Lembitu tän. 16—11.

Tarwis wilunud
lokkijat.
Kindel koht ja palk. Tulla wõib kella 8 õhtul Uus-Kalamaja 9-b.

Tarwis kohe aufat korralikku
numbriteenijat
wõõrastemaja „Centrum" Raekojaplatsi 18/3.

Wajan wene keelt walitsejat noori inimesi, kes on
vilunud lihamüügi
alal. Küsida Wene-Balti t. 21, kauplus.

Majahoidjat
waja. Ilmuda kell 17—18.30 Operajate tän.3—4, hilisemalt 2. weebruarini.

Wajatakse 15—17-aast.
õpipoissi
jadulisepärõõkotta. Soow. kirj. flt. „29/1789".

Juuksurit
meestetöödele tarwis (wilunud). Paldiski m. 14-a—1, tel. 458-14.

Wilunud
tislerit
tarwis Koidu 116.

Uude keftkürtega majja wajatakse heade soowitustega
majahoidjat-autojuhti.
Järele küsida Hollandi põikt. 3, tekstiilkontorist „Stabil".

Korteripakkumised

TALLINNAS

Erasissekäiguga soe wähese mööbliga
tuba
1—2 har. isikule välja üürida Vann ja telefon tarvitada. Jakobsoni tän. 45—10, kella 4—7.

Suur mööblita
tuba
ära anda Uus tän. 23—1

2 poissmeest wõi lasteta abielupaar wõib
kaasüüriliseks
tulla Liivalaia tän. 79—7, hoovi sees, wäike maja.

Ära anda kaks mööbliga
tuba
tõõgi tarvitamisega. Wase tän. 13—4.

Wähese mööbliga
tuba
ära anda Tartu mnt. 78—3, näha saab kella 3 alates.

Kohwitööstus
ära anda. Masinad tarwitada tasuta. Tööstus asub S. Tartu mnt. 60, läbi rääkida Imanta tän. 23—21, telefon 467-20.

Korralik
ruum
puhtama töö jaoks ära anda Wismari 19 (pudukpl.).

Meesterahvas saab mugava kodu
kaasüüriliseks
(kahe peale tuba) ühes täielise kosti ja pesupesemisega, 30 kr. kuus, kes maksab 2—3 kuu üüri ette, Kadriorus trammipeatuse lähedal ilusas kohas. Soovijail teatada aadr. slt. „9/1209".

Ära anda suur ilus
mööbl. tuba
eestoaga omaette sissek., üür Kr. 30 kuus. Näha Tõnismägi 2—3, pärast lõunat.

Äriruum
suure waateaknaga üürile anda heas äritänawas. Teat. iga päew kl. 9—12 Sakala tän. 2—1.

Korter
— 1 tuba kööginga — kindlas teenistuses abielupaarile ära anda. Küsida Hollandi põikt. 3, kauplusest.

Ilus tuba
ära anda, mööbliga wõi ilma. Kreutzwaldi 6—11.

Kaasüüriliseks
wõib tulla naisterahwas Toom-Kuninga 21—15.

Suur
möbl tuba
esikuga ja erasissekäiguga ära anda inrell. kindlas teenist. härrale Wismari 13—13.

Majaomanikud!!
Vaba korter Teie majasse saab kiiresti üürniku kuulutuse kaudu
„Päevalehes"

Wälja anda erasissekäiguga
mööblita tuba
1—2 isikule. Korteris wann, keskküte, parkett. Näha kella 18—20 Oskari 4-a—5.

Tuba
ära anda, erasissekäiguga Lennuki 36—6.

Ilus
möbl. tuba
eraldi sissekäiguga üürile anda ühele wõi kahele härrale Valgevase tän 8—5.

Päikesekülline
tuba.
ära anda korralikule kindlapalgalisele uues majas Volta 34—4.

Vaikselle soliids. härrale
mööbl. tuba
ära anda Kr. 30 kuus. Koidula tän. 10—1.

Korter
hipodroomi ligidal ära anda — 3 tuba köögiga. Küsida Kadaka tee 9—1.

Korter
— 2 tuba, köök, esik, päikesepoolne. Sakala 12, küsida hoovimajast krt. 9.

Kaasüüriliseks
wõib tulla kindlas teenistuses meesterahwas. Klaasingi 9—9

Möbl. tuba
üürile anda kindlas teenistuses härrale Jakobsoni 53—2.

Mööbliga
tuba
ära anda üksikule. Tatari 48—5.

Kaasüüriliseks
kostiga wõib tulla karske korralik noormees Roosikrantsi 5—2 (2. korral).

Mööbliga tuba
1 wõi 2 ametisõõjale iiikule ära anda. Lühikejalg 6—5-a.

Odawasti wälja üürida waikselle kindlas ja puhtas teenistuses meesterahwale wäike puhas möbleerimata
tuba
keftkürtega majas. Waatamaa tulla kella 6—8 õhtul Tehnika 15—5.

Kesklinnas üürile anda
kontoriruumid
— 4 tuba esikuga. S. Karja 2—4, tel. 436-67.

Suur ilma mööbl. erasissekäiguga, kütte ja valgustusega
tuba
härrale wõi daamile üürile anda. Falkpargi 3—4.

Laenu panga majas erasissekäiguga
tuba
välja üürida soliidsele aastaüürnikule, soovikorral väikese ooteruumiga. Palun saata aadress ja teatada teenistuskoht kirjal. slt. „40/1760".

Korterikaaslast,
kindlas teenistuses preilit wõi härrat, vaja noormehe juure. Tulla kella 17—22 Lennuki 52—14.

Suurem ruum,
umbes 125 r.-m. tööstuse wõi ladu alla ära anda. Jahu tän. 12, telef. 441-74.

Suur mööbleeritud erasissekäiguga
tuba
pansioniga wõi ilma ära anda. Tatari 22—1, telef. 469-43.

Üüritakse välja
suured ruumid
sellele, kes ostab mõned wähemad asjad. Olemas suur saal, kõlbab seltsidele, klubiks ja bürooks. Küsida Vana Viru 6 wõi Viru tän. 23.

Südalinnas uues moodsas majas lähemas tulevikus ära anda
kabinett
(kohane arstile). Pakk. slt. „17/1777".

Tuba
mööbliga, köstiga wõi ilma ära anda keftkinnas. Küsida Raekojapl. ajalehekioskist.

Üksikule härrale ära anda hea
mööbl. tuba
erasissekäiguga. Koidula t. 13—2, teine sissekäik.

Ära anda uues majas
korter
kolm wäheldast tuba, kööt, esik, üldwann. Preesi 6—1 (Pelgulinnas).

Tuluisaw talakonserwi- ja aiawilja-
kauplus
heas rajoonis juhtumisi edasi anda heal tingimusel. Küsi. Pärnu mnt. ja Luha tän. nurg. Lehekioskist.

Üüritakse välja majas Pärnu 19
tööstuse alla kõlvulised ruumid:
1 ruum — 140 ruutmeetr.,
1 ruum — 50 ruutmeetr.
Küsida telef. 313-16.

Korteriotsijad!
Kuulutuste kaudu „PÄEVALEHES" on soovitud korter Teil varsti käes.

Korteriotsimised

Kindlas teenistuses käiv, üüri ettemaksja lukusepp tuleks
kaasüürilisekс
Graniidi tän. ringkonda keskealise proua juure. Kirjad slt. „11/1651".

Otsitakse uues majas moodsat 4-toalist
korterit
kohe wõi 1. aprilliks. Teat. tel. 445-36 wõi kirjal. slt. „2/1202".

Teenistuses neiu soovib
kaasüüriliseks
üksiku proua wõi abielupaari juure. Wõib ka olla wäiksem möbl. tuba. Kirjad slt. „18/1218".

Kindlas ametis preili soovib kesklinnas ilusat, täiesti omaette mööblita
tuba,
ühes köögi ja soov. vanni tarvitamisega. Teatada slt. „13/1213".

Perekond 3 inimest otsib wähemat
korterit
— tuba köögiga. Kirjad slt. „8/1208".

Korralik preili soovib wäikest
tuba
10—12 kr. kuus, wõib mitme kuu üüri ette maksa. Endal olemas mööbel. Pakk. pal. kirj. slt. „40/1680".

Lasteta abielupaar soovib
korterit
2 tuba, kööt, keftkürtega majas. Kiire. Kirj. flt. „20/1229".

Korralik noormees, kindlas ametis, otsib vaikset
korterit
— tuba ja kööt, wähese mööbliga. Pelgulinnas wõi Soo tänava rajoonis. Kirjad kuuüüriga slt. „27/1707".

Wajan
korterit
tuba köögiga wõi waheseinaga. Wõib ka suurem olla. Teat. flt. „17/1697".

Teenistuses preili wajab
tuba
erasissekäiguga, köögi tarvitusega wõi ühetoalist korterit. Teat. flt. „16/1696".

Noor, lastesa abielupaar otsib wäikest
korterit
tuba köögiga wõi tuba waheseinaga. Kirjad flt. „4/1684".

Ütsik korralik meester soovib wäikest wähese mööbl.
tuba
wõi kaasüürilisekohta. Teat. toa sisustus ja hind flt. „34/1714".

Kaheliikmeline perekond (korralik maksja) otsib
korterit
— tuba köögiga wõi waheseinaga. Kirj. slt. „25/1745".

Tartust siia sõitnud noor lasteta abielupaar soovib üksikut
tuba,
Kirjad slt. „30/1750".

Wäikest
mööbl. tuba
otsib ütsik teen. preili. Pakk. ühes hinnaga flt. „34/1794".

4–6-toalist korterit
wajatakse kohe keftkinnas. Kirj. flt. „27/1787".

Müüakse

Mehaaniline puutööstus maal
valmistab
täiesti kuiwast materjalist igasugusel arwul
uksi ja aknaid
franko ehitusplats. Hinnad wäljaspool wõistlust. Aadress: Mehaaniline puutööstus, Märjamaa, telefon 63.

Müüa odavasti
õmblusmasin
kab. „Singer" 15. klass ja naister. ja meester. jalgratas Lõuna 22—2.

Müüa mitte-korras
mootorratas.
Näha Lai 43—7, kella 5—8 õhtul.

Generalagent
i Estland sökes för Monte-Christo Preparatet är ett utmärkt medel mot in- och isbildning på glasets insida, mot regn på dess yttre sida
Närmare Finska Sisu A B Helsingfors, Centragatan 4

Provintsilinna tehniline ettevõte
wajab oma autoosakonnale wastutawat
ärijuht-müüjat,
põhipalgaga Kr. 70 + %. Nõutaw tagatis Kr. 2000.— Soowiatwaldustega, kus märkida senine tegewus, põõrata kuni 7. weebr. kirj. flt „4/1801".

Müüa kolme uksega
kapid
(tammest ja kaeset) Pronksi t. 1, töökojas.

ümmargused
söögilauad
müüa ennekuulmata odawate hindadega, tamme- ja kaesepuust. Walmistatud kuiwast materjalist. Lembitu 18, töötoas.

Müüa üks warsanahkne ja hall Soome lamba nahast naisterahwa
kasukas ja muhwid,
100—120 kr. Girgensoni t. 6—3.

Hea maapõhjaga wäheldane
talu müüa
Seliküla as. Järvamaal, talu suurus 10,35 ha, 68 puhtakasurubla, elumaja ja karjatall kivist, küün puust, 20 viljakandjat õunapuud jne. Lig. teat. saab kohapeal kirjalikult: Võhmuta. Seliküla as., A. Leht.

Täiesti töökorras
saeveski,
Pohrti saeraam, 24 tolli, Clayton lokomobiil, 10 H.P., transmissioon ja rihmad, tõeliselt odavasti müüa. Müün ka üksikult. Kirjad K. Kalamaja 8, õllepoodi.

Müüa hästi tehtud
diivaneid,
tugitoole, kuschette jne. Sauna tän. 1. Ka tellimised ja parandustööd.

Müüa kaheraudne
jahipüss
Vene tän. 1—43.

Müüa
kuschett.
Küsida täna kella 6—9 p. l. Kentmani tän. 24—10.

Odavasti müüa
moodsaid pähkli-hoolkeiliga ja ilma tammepuust jõõgitoolaidu. Töö hinduse eest wastutan. Näha igal ajal S. Tartu m. 13—2.

Müüa wähepruugitud
võimasin,
30 liitrit suur. Teat. Heina tän. 19—1.

Juuksetöstus
laiaidase klientuuriga daamide ja härrade ojakonn. täielise sissejeadega soodsa hinnaga kiiresti müüa Pärnu m. rajoonis. Soow. kirj. flt. „21/1781".

Kirjutuslaud
müüa, wasfilit konrorile, toole, laudu, pilte, nõusid, j. n. e. ümberkolimise tõttu. Lembitu 29—3.

Juhuslikult müüa 2 täiesti uut ilusat
hõberebast
hinnaga Kr. 150.— ja Kr. 175.—. Tina 20—4, näha kella ½12—6.

Pianiino
müüa, wähe mängitud, A. Becker, Wilmsi 22—8.

Talu
juhuslikult odawasti müüa, raudteejaama lähedal, ühes rukis, talu kruudis ajuwad suuremad märgelilademed. Kirjad flt. „26/1786".

Ehituskrunt
müüa Haapsalus. Teaceid Wõnnu wallast Kabrameisa Allikalt A. Selg. Wastuseks juure lisada 10-sendine postmark.

Prunguind
puhkpillid
komplekt orkestrile kohe müüa. Kohtla jaam 345.

TAPAL
võtab „Päevalehe" ja „Laste Rõõmu" tellimisi ja kuulutusi vastu ning müüb üksiknumbreid V. Ajango, Jaama tän. 2.

Ostetakse

Vajan puumaja ehitamiseks Tallinnas kohemaksetava raha eest
puumaterjali
1) prusse 6×6" — 32 tk. 2) planke 3×8, 9, 10" — 3360". 3) laetalasid 4×8" — 7 tk. 4) sarikaid 2,5×6" — 14 tk. 5) põrandalaudu 504". 6) vaheseina prusse 4×4" — 18 tk. 7) poolpalke 2,5×5" — 7 tk. 8) latte 1,5×2" — 16 tk. 9) musti laudu — 800". Pakkumised üksikhinnaga, Tallinna saatmine juurearvatud, saata hiljemalt 5. veebruariks s. a. slt. „3/1803".

Kulda, hõbedat ja vene peenraha oštan.
Woorimehe t. 4. E. Prant, telef. 412-39.

Osta soovitakse
elektrimootor,
6—8-jõul., ja liikuv saekaater. Firma ja hinnad saata Rakvere, Laada tän. 31, J. Kulli.

Soowitakse osta korralik
maja
(mitte agentidelt) 3—2-toal. korteriga, ühes wannitubadega. Hind Kr. 40.000.—. Kirjad flt. „A. 831"

Oštan hea hinnaga wanu
postmarke,
soovitaw sõõtidsed partiid. Wene tän. 1, kri. 9, II korral.

Soowin osta Nõmmele (Siin jaamast kuni Silikaadi wabrikuni)
ehituskrundi wõi maja
wäljamaksuga kuni kr. 7000.—. Teat. ühes suurusje ja hinnaga flt. „5/1685"

Briljante, kuld-, hõbe-, antiikasju, wanu rahasid, jumalakujusid (ikona) ostab kõrge hinnaga Eb. Muuga, Wana Posti 3.

Oštan kantud
riideid,
jaapaid, wajnõusid, wankriwedrusid, aśse, pööningukolu jne. Kirj. flt. „27/1227".

Briljante, kuld-, hõbe-, antiikasju
ostab kõrge hinnaga
L. Krasnokutsky ja poeg
Kuninga tän 6 telef 431-59

Ostan
kantud riideid, pesu, mööbleid, majatarbeid, pööningukolu jne. Teat. slt. „18/1658".

Ostan
kõrge hinnaga pruugitud mööblit, riideid, pesu ja kõike, pööningukolu. Kirjad slt. „39/1679".

Soovitakse osta pruugitud
teodoliit
(Repetitions-Theodolit) Hildberandt, Zeiss wõi Hyde Pakkumised ühes hinnaga slt. „4/1204".

Soowin kohe rentida wõi osta korras
talu.
Teat. flt. „17/1617".

Ostan kohe prunguind
lapsevankri.
Pakkumised (ka Nõmmelt) palun saata flt. „30/1630".

Puhtaid kaltse
ostab
Tall. Eesti Kirj.-Ühisuse ladu Pikk tän. 2.

Mitmesugust

Pikakasvuline riigiteenijavormikandja soovib
tutvust
tüseda proua wõi preiliga, vanus kuni 41 aastani. Kirjad õige nime ja aadressiga slt. „17/1657".

39-a. riigiametnik soovib
tutvuda
vabade healoomuliste prl.-prouadega, ka kelledel on lapsi, elukaaslase leidmiseks. Tõsised vastused slt. „14/1214".

Kena korralik tütarlaps soovib
tutvust
vanapoole härradega, abiellumise mõttes. Kirj. slt. „34/1674".

Jää
ärapanemiseks hoov wälja üürida Reinmani 15.

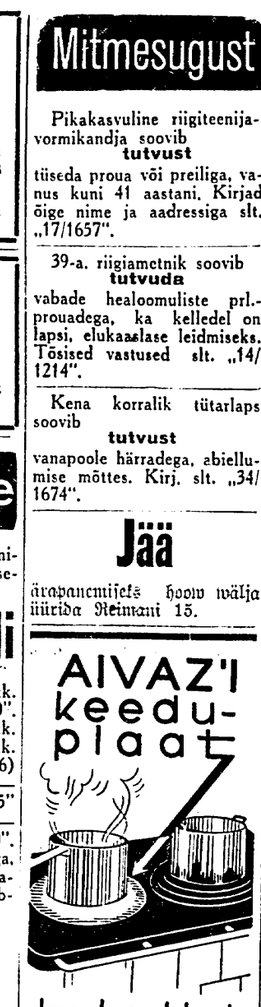

Sissejõõmud härra, kinnisvara omanik, soovib
tutvust
abielu mõtes prl. ja leskedega. Pärawapilt soowitaw, wanadus 18—35. a. Kirj. flt. „4/1724".

Eradetektiiw ja teadete-büroo Niguliste 10, tel 457-78.
toimetab igasugu asjade selgitamist. Teadete kogumine, jälgimine jne. Tegewus üle riigi.

Korralik riigiteenija, pidusid ja kõrtse mitte külastaja, soovib leida
eluseltsilise,
hingelise, kena välimusega, ausameelse neiu. Kirjad fotoga slt. „28/1668".

Lastest, lastelt, lastele soob pilte „Laste Rõõm"

Kuidas välja näeb Eesti laps (päevapilte lastest), kuidas ta joonistab (joonistusi lastelt), mis temale meeldib (huvitavat lastele), seda näitab iga viimase aja uus „Laste Rõõmu" number.

Hästi töötaw
juuksetöstus
ühes daamide-ojakonnaga ja eluforteriga ärareiimise tõttu müüa. Tööraund üle 6 aasta. Kirj. flt. „2/1602".

Soowin rentida wäikesena
talu
Järwa- wõi Wirumaal. Kirjad flt. „28/1628".

Talu
rendile anda, Tallinnast 20 km, maa ja ehitus wäga head, täielise inventariga wõi ilma, koha korrashoiu ja inventari eest kindlustus tarviline rahas wõi garantiis. Soov. kirj. stl. „7/1207".

Seda härrat
mustas mantlis ja nahkkinnastes, kes ootas laupäeval Tütarl.-g. ees palutakse teatada endast. Hilinesin. Kirj. slt „19/1659".

Prl. maalt wõi linnaist! Siin töölisnoormees soowib siiresti
abielluda
sellega, kellel on wähemalt kapit. 1000 kr., et oleks wõimalik eskolewal hooajal awada iuimeew äri. Wanadus kuni 26-aastani. Kirj. flt. „19/1619".

Igaüks wõib saada Nõmme maja peremeheks — 2500 krooniga
½ osa.
Linda 7—4, Tallinn.

Aus noormees soowib
tutvust
jõukamate preilide wõi prouadega. Kirj. flt. 7/1747".

Kaks noormeest, äriliste kalduwusega, soowiwad tõsiist
tutvust
laastajuguste prl. wõi noorte leskedega ühise kodu loomiseks. Wanad. mitte üle 35. a. (Ülo 30. Heino 28. a) Kirj. flt. „20/1660"

Anton Priskar'i

mälestavad sügavas leinas
abikaasa, tütar ja omaksed.

Kirstupanek 1. II kell ½8 õhtl. Matmine 3. II kell ½2 p. l. Pühavaimu kirikus, sealt Rahumäe kalmistule.

†

Salme Topman

Vend ja õed perekondadega

29. jaan. 1938. a. surma läbi lahkunud kaastöölist

Johan Sajanson'i

mälestavad
„Joh. Lorupi klaasivabriku" lukusepatöökoja meister ja töölised.

Südamlik tänu

k-m. Teka juhatusele ja kaasteenijatele, kõigile sõpradele ja tuttavatele, kes meie kalli

Leonhard Jürgenson'i

surma puhul nii soojalt meie kurbusest osa wõtsid, meile kaastunnet awaldasid ja lahkunu hauda nii rohkete lilledega ja pärgadega kaunistasid.

Sügawas leinas abikaasa ja õde.

Alice Kremm'i

tema liig warajase surma puhul
mälestab **abikaasa.**

†

Ootamata surma läbi lahkus minu armas abikaasa

Anna Kalm

sünd. **Essner.**

Sünd. 20. dets. 1875. a., surn. 27. jaan. 1938. a.

Walusas leinas **abikaasa.**

Matmine Keila kirikus 3. weebr. s. a. kell 12.

Eesti Maapanga

poolt müügile määratud

kinnisvarade oksjonid

peetakse

Kuressaares 4. märtsil 1938. aastal kell Lossi uul. nr. 2.		10,00
Võrus 7. märtsil 1938. aastal kell Vabaduse uul. nr. 13.		10,00
Tartus 8. märtsil 1938. aastal kell Aia uul. nr. 35.		10,00
Viljandis 10. märtsil 1938. aastal kell Posti uul. nr. 22.		10,00
Pärnus 11. märtsil 1938. aastal kell Kalevi uul. nr. 19.		10,00
Rakveres 12. märtsil 1938. aastal kell Rohuaia uul. nr. 8.		10,00
Tallinnas 14. märtsil 1938. aastal kell Vabaduse p. nr. 1.		10,00

Andmed müügile määratud kinnisvarade asukoha, suuruse, Eesti Maapanga võla ja müügitingimuste kohta leiduvad Riigi Teataja Lisades nr., nr. 1, 2, 3, 4 ja 7 — 1938. a.

Täiendavaid andmeid võib saada Eesti Maapangast kuni oksjoni eelpäevani ja sundmüüjalt oksjonipäeval müügikohal.

Eesti Maapank.

„ESTONIA" KONTSERTSAAL
Reedel, 4. veebr. s. a.
maailmakuulsa klaverikunstniku
GNAZ FRIEDMAN'i
ainus kontsert.
Kava koosneb Chopin'i muusikast
ALGUS KELL 8 ÕHTUL
Pääsmed: Kr. 3.10 kuni 75 s. eelmüügil «Estonia» teatri kassas, alates 1. veebruarist.

Kaubanduskontor
Eug. Sacharias
asub nüüd
Tallinnas, Pärnu mnt. 8–4,
uues hoones Urla maja kõrval, tel. 467-47

ÕHTUKURSUSED N.M.K.Ü. TALLINN LAI T. 1 T. 45715
Raamatupidamine
Võetakse läbi tegelik raamatupidamine ühes kõigi tehingutega. Eriline rõhk praktilisele osale mis on tarviline igapäevases elus. Algus 2 veebr. kell 8 õht. Kestvus 3 kuud. Lõpetajaile diploomid.
Nõudke tasuta õppekavu ja tingimusi.

Vanem soliidne en-gros firma otsib kesklinnas
kaupluseruume
detailmüügiks, 1—3 aknaga
On valmis kulusid kandma.
Pakk. saata Tallinn, postk 229.

Laste Rõõm on laste õnn!

KUULUTAJAILE TEADMIS.
KIRJAD
30. ja 31. jaanuaril sisse tulnud kirjad.

1/1161	13	1/1401	1	16/776	2	16/736	3
1/1081	4	2/802	2	16/1135	1	16/536	1
2/682	5	2/1162	8	16/1416	1	16/950	1
2/482	1	2/642	1	16/136	1	17/777	2
2/1482	1	2/882	1	17/937	1	17/417	7
3/763	3	3/1443	4	17/1457	2	17/857	1
3/1123	2	3/563	3	17/977	1	17/297	1
3/883	2	4/444	1	17/1097	1	18/178	1
4/1124	11	4/1444	8	18/658	20	18/1178	6
4/1084	25	4/524	2	18/738	4	18/978	3
4/924	1	4/844	1	18/578	-	19/1059	25
4/7684	1	5/685	34	19/939	3	19/1459	1
5/645	13	5/365	1	19/699	1	19/779	6
5/925	29	5/1485	5	19/1099	3	19/1179	8
5/765	4	5/565	3	19/9659	3	19/1499	1
6/1126	15	6/1006	32	20/1020	19	20/1100	13
6/726	15	6/766	3	20/1460	1	20/980	1
6/846	1	6/606	2	20/9620	1	20/460	3
6/526	1	6/646	2	20/660	2	20/780	1
6/126	2	7/1087	1	20/900	2	21/1421	26
7/1167	9	7/1047	7	21/661	18	21/1061	6
7/1127	7	7/9407	1	21/701	8	21/981	7
7/727	6	7/1447	1	21/1141	7	21/741	3
7/7967	1	7/647	1	21/341	5		
8/1048	27	8/928	5	21/941	1	21/9221	1
8 /1008	4	8/488	1	21/9701	1	21/821	1
8/768	2	8/448	3	21/221	1	21/501	2
8/968	1	8/1128	1	21/1461	1	22/742	33
9/929	1	9/449	1	22/1062	2	22/782	7
9/569	3	9/849	1	22/902	5	22/862	2
9/609	5	9/649	1	22/942	1	22/222	1
9/1129	1	9/889	1	22/542	2	22/1502	1
10/1130	18	10/770	10	23/703	12	23/903	8
10/850	1	10/730	6	23/983	14	23/503	1
10/1490	5	10/610	1	23/1463	1	23/783	1
10/1010	1	10/690	6	23/943	1	24/1424	12
10/1410	3	10/170	1	24/1464	1	24/744	23
10/930	1	10/9850	1	24/1184	15	24/504	9
11/691	9	11/1451	8	24/1464	1	24/664	1
11/1441	21	11/851	5	24/864	3	24/44	1
11/771	2	11/1171	1	25/745	21	25/1105	5
11/1411	5	11/8851	12	25/1065	5	25/665	1
12/652	19	12/1092	7	25/1185	1	26/746	19
12/1052	17	12/1012	3	26/706	2	26/986	13
12/692	3	12/912	5	26/546	5	26/1146	3
12/1452	1	12/852	1	26/8986	1	26/506	2
12/532	1	13/853	13	26/626	2	27/787	24
13/1453	21	13/933	1	27/187	51	27/1027	4
13/1493	1	13/1173	1	27/1187	5	27/507	4
13/653	1	14/1174	15	27/907	2	27/1067	1
14/974	5	14/694	3	27/867	2	27/147	1
14/1454	3	14/1014	3	27/27	1	27/947	1
14/254	1	14/1094	1	28/1188	40	28/668	10
15/855	1	15/255	1	28/788	2	28/988	7
15/1455	11	15/975	2	28/8988	1	28/1128	2
15/1135	1	15/1415	1	28/1428	1	28/748	3
15/575	1	16/576	7	28/348	1	28/9948	1

28/868	1	29/1429	8
29/1189	14	29/1109	5
29/1039	1	29/909	2
29/869	7	29/549	1
29/229	3	29/629	1
30/950	2	30/670	5
30/1150	4	30/590	4
30/1030	1	31/951	6
31/443	1	31/9991	1
31/991	2	31/1111	2
31/1151	2	31/1191	1
32/1152	4	32/1112	35
32/512	4	32/712	1
32/872	5	32/792	6
32/592	1	32/472	1
32/112	1	32/9752	1
33/633	6	33/393	12
33/873	1	33/9753	1
33/993	1	33/1433	1
34/314	18	34/714	3
34/1154	1	34/794	1
34/394	5	34/354	1
34/1434	3	35/635	6
35/995	3	35/755	2
35/195	4	35/875	2
35/315	1	35/795	5
35/675	2	35/1635	1
36/996	2	36/1436	12
36/876	2	36/1076	7
36/196	1	37/997	21
37/1117	1	37/1517	15
37/917	10	38/1038	3
38/918	8	38/1158	1
38/878	3	38/638	1
38/838	1	38/558	1
38/798	3	39/999	9
39/919	1	39/799	1
39/759	3	39/1079	1
39/1479	1	40/320	1
40/112	15	40/1080	2
40/480	32	40/840	2
40/1000	13	40/1160	2
40/200	4	40/920	1
A. 782	5	A. 717	3
A 119	7	B. 365	11
B 353	16	B. 334	13
B. 358	2	B. 355	2
B. 288	24	B. 364	9
B 359	4	B. 352	2
B. 363	1	B. 361	3
B. 360	1	K. 127	1
R. 1228	8	Lea 21	1

Kokku 1754 kirja.

„Päevalehe" tellimisi
wõtab wastu iga postimaksu.

Raudnahk Tallinn

teatab oma lgp. ostjaskonnale, et äri asub nüüd uutes ruumides

Estonia pst. 13

(endises Mirwitz & Pojad asukohas)

Uus telefon 31620

Vene autod 3, 5 ja 6 t. ja sõiduautod.

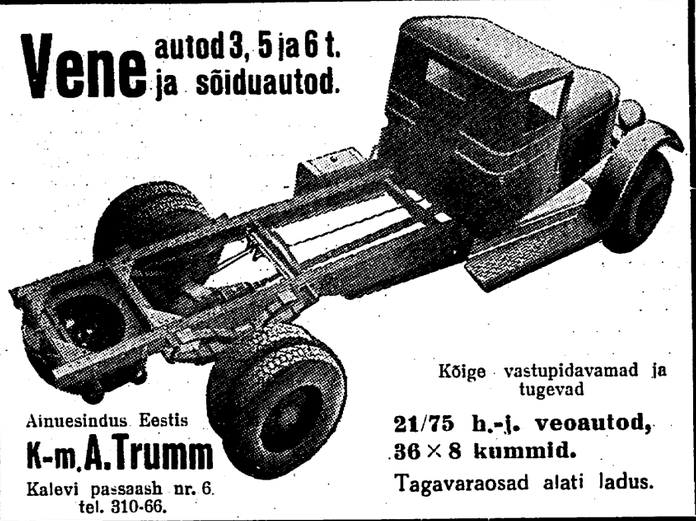

Ainuesindus Eestis
K-m. A. Trumm
Kalevi passaash nr. 6. tel. 310-66.

Kõige vastupidavamad ja tugevad
21/75 h.-j. veoautod, 36 × 8 kummid.
Tagavaraosad alati ladus.

Pidud

ESTONIA TEATER

Teisipäeval, 1. weebruaril, kell ½8 õhtul alandatud hindadega
„Boheem"
G. Puccini ooper 4 waat. Pääsmed Kr. 1.75 — 20 s.

Keskpäevalal, 2. weebruaril, kell 8 õhtul
Alexander v. Swaine'i tantsude õhtu.
Klaveril Wolfgang Fernow. Pääsmed Kr. 3.— kuni 30 s.

Neljapäeval, 3. weebruaril, kell ½8 õhtul
Dimitri Smirnoff'i
wõõrusetenduseks
„Eugen Onegin"
P. Tšaikovski ooper 3 vaatuses, 7 pildis.
Pääsmed Kr. 3.— kuni 30 s.

Reedel, 4. weebruaril, kell ½8 õhtul
4. korda harilike hindadega
„Figaro pulmad"
Pierre-Augustin Caron de Beaumarchais' komöödia 5 waatuses.
Pääsmed Kr. 1.50 — 20 s.

Laupäeval, 5. weebruaril, kell ½8 õhtul
Esietenduseks
„Romeo ja Julia"
Ch. Gounod' ooper 4 waatuses, 6 pildis proloogi ja epiloogiga.
Esietenduse hinnad.
Pääsmed Kr. 3.— kuni 30 s.

Teatri kassad awatud kella 12—4 p. l. ja õhtul kella 6-st poole 9-ni.

Saksa Teatris
Tallinnas
Teisipäeval, 1. weebr. s. a., kell 8 õhtul teistkordselt
Signe Pinna
wõõrusciendus
„I love You"
(Armastan sind)
Roman Niewiarowicz'i nali 3 w. Julius Horsti poolt
Kassa lava jaoks ümber töötatud.
Kassa awatud iga päew kl. 11—1 ja 5—7.

„Päevalehe"
ja **„Laste Rõõmu"**
üksiknumbreid müüb
Tartus
ajakirjanduse kesklad
„PRESSA"
Rüütli tän. 11.
Samas võetakse vastu ka „Päevalehe" kuulutusi ja tellimisi.

EESTI DRAAMA TEATER

Laupäeval, 5. weebruaril kell ½8 õhtul
45. korda
„Suvi"
A. Särevi - O. Lutsu dramatiseering 3 waatuses.
Näitejuht — Leo Kalmet.
Lawapildid — P. Raudwee.

NOORSOOTEATER.

Pühapäeval, 6. weebruaril kell pool 3 p. l.
esietenduseks
„Väike lord Fauntleroy"
A. Särevi 6-pildiline dramatiseering Inglise-Ameerika lastekirjaniku Frances Burnett'i samanimelise jutustuse järele. Näitejuht — Leo Kalmet. Lawapildid — Pärn Raudwee. Tantsud — Gerd Neggo. Muusikajuht — W. Jakobson. Kaastegelw Gerd Neggo tantsustundiv.
Pühapäeval, 6. weebruaril kell ½8 õhtul
44. korda
„Daam kameeliatega"
A. Dumas' näidend 5 w. Lawastus — A. Sunne. Lawapildid — P. Raudwee
Kassa awatud kl. 11—1 e.t. ja 5—8 õhtul.

TOULISTEAATER

Teisipäeval, 1. weebr., kell ½8 õhtul
17. korda
harilike hindadega
„Inimesed ajujääl"
V. Werneri komöödia 3 vaatuses.
Pääsmed 20—125 senti.

Kolmapäeval, 2. veebruaril, kell ½8 õhtul
34. korda üldhindadega
„Mehe küljeluu"
M. Jotuni naljamäng laludega 3 vaatuses.
Pääsmed 25 ja 50 senti.

Neljapäeval, 3. weebruaril kell ½8 õhtul
esietendus
„Rätsepad Sillamatsil"
Rudolf Blaumani rahwatükk 3 waat. 6 pildis. Lawastus P. Põldroosilt. Lawapildid H. Tammeli. Muusikajuht Linda Taul. Tantsud H. Tohwelman. Pääsmed 25—150 senti.

Reedel, 4. weebruaril kell ½8 õhtul
21. korda
harilike hindadega
„Tootsi pulm"
Andres Särevi dramatiseering Oskar Lutsu novelli järele 3 waat. 8 pildis. Pääsmed 20—125 sendini.

Pühapäeval, 6. weebruaril, kell ½8 õhtul
21. korda
„Kolmekrossi ooper"
J. Gay - B. Brechti lugu lauludega 3 waat. 10 pildis K. Weilli muusika.
Pääsmed 25—150 s.
Kassa awatud iga päew kl. 12—4 p. ja 6—½9 õht.

Arstid

Dr. B. Vahtrik
Elan nüüd
Pärnu mnt. 8-3
(Urla maja kõrval).
Kõnet. kl. 3–5.
Telef. 455-70 (endine).

Dr. R. Matiisen
Hamba- ja suuhaigused.
Wastuwõtt kella 10—12 ja 17—18.
Luise 22—4

Dr. Ann Viita.
Naistehaigused.
Wastuwõtt ½5—½6.
Kaupmehe 14—5, tel. 460-36

Dr. Lury
Naha- ja suguhaiguste eriarst
Kl. 10—1 ja 5—8,
pühapäew 11—1
S. KARJA 4—11.

Sõidan ära.
Viimane kõnetund on 9. II 1938.
Dr. med. Renata Beckmann.
Sise-, eriti kopsuhaigused.
Kl. 10—11 ja 5—7.
Lembitu 25—2, telef. 469-87.

Müüakse

Tulutoova
äri pool osa
müüa. Tarviline kapital 500 kr. Kirjad slt. „16/1736".

Vanas tuntud headuses
KOHVI
eriseguid
TH. KAARMANN RAEKOJA 8

Müüa jenotnahast
kasukas
(kott) Koidu tän. 84—1, näha 2. veebr. kella 15—18.

Müüa kinnine
tõldauto
firma Graham Paige, sobiv taksoautoks. Teateid saab E. Vildtag & Ko koloniaalärist, Valli tän. 4.

Uus maja
IV linnajaos, väljamaksuga 20.000 krooni, sissetulek 12 prots., ja 2 lauaservajat müüa. Teateid saab Sakala t. 46—2, tel. 411-64.

Odawašti müüa wäikese
toakoera pojad.
Näha iga päew kella 10—4 p. l. Kalju 4—3, I l.-j.

BLACK & DECKER

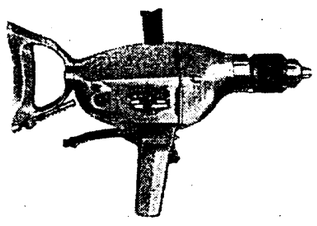

ELEKTRI-PUUR-MASINAD
ELEKTRI-HAAMRID
SPETSIAALMASINAD AUTOREMONT-TÖÖKODADELE

LIHVIMIS-MOOTORID

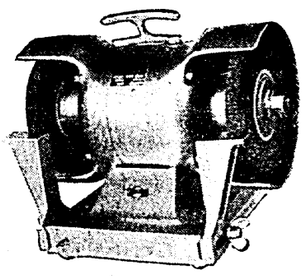

HEINRICH LEO
LEO
ÕHUKOMPRESSORID
BENSIINIJAAMADELE
PRITSVÄRVIMISE-SEADELDISED

CRYPTON
AUTOMOOTORITE ELEKTRILINE JA MEHAANILINE KATSEPINK
AKKULAADIJAD
ELECTRICAL CRYPTON SERVICE

ARENCO
ROOTSI MOOTORI SILINDRI TÄPSUSPUURIMISE MASINAD

BELZER
TÖÖRIISTAD VANADIUM ERI-TERASEST

BITULAC
ROOSTEKAITSEVÄRVID
LAEVAVÄRVID
TRADE MARK BITULAC (REGD)

NEWALL
INGLISE ISOLAT-SIOONMATERJALID
NEWALLS REGD BRAND PRODUCTS

TURNWELL
INGLISE KUMMI- JA BALATA-RIHMAD

THURLOW
INGLISE NAHKRIHMAD

TEHNILINE BÜROO
VENNAD UIBOPUU
TALLINN, PÄRNU MNT. 16; TEL. 446-10

Kohe üürile anda
1 või 2 suurt tühja
tuba
keskkinnas.
Näha iga päew kl. 12—4 Wiru tän. 4—3, tel. 462-2

Müüa wähe sõitnud omaniku **tõldauto**
„Graham-Paige" 1931. a. mudel. Näha võib iga päev võõrastemaja „Moskva" hoovis, omanikku küsida kontorist.

Müüa odavasti wähepruugitud **akordeoon,**
mille klaviatuuril on veel 3 rida bajaanikeeli, ulatus 3½ oktaavi; 120 bassi, 4 registrit. Kirjad: Pk. 9, Lihula.

Kolme uksega kasepuust poleeritud **riietekappe**
odavašti müüa. Töö eest täieline wastutus. Tellimiste wastuwõtt. Jakobi 9, töökojas.

Ehituskrunt
müüa Endla tän. (puuehitusrajoonis). Lähemalt päraist kella 4. Koidu 93—2, wahetaltajail miite tulla.

Uus maja
suurema krundiga kesklinna lähedal müüa. Teateid saab Väike Ameerika 37—9.

Müüa Rakke vallas ja
talukoht
üldsuurusega 25 tiinu. maühing, turg ja raudteej lähedal. Hooned uued, 1. maantee ääres. Teatada P ke, A. Jaakus.

Hea pruugitud
pianiino
müüa Rataskaewu 14—

Müüa
kaks hobus
Waeskepanste tän. 8—

Müüa moodne 2-lamb
raadio,
3 laineala. Metalli t Lillekülas.

Moodsaid (1938. a. m
lapsevankre
odavasti müüa. Roosik 8, lapsevankritööstus.

Tallinna Eesti Kirjastus-Ühisuse trükk