Päevaleht

Tänast lehte 10 lehekülge

HINNATA KAASANDED
PILKE- JA NALJALEHT „KRATT" JA
KUNSTI ERILISA „KUNST JA KIRJANDUS"

Toimetus ja talitus: Pikk tän. 2. Kontor avatud ärip. kl 9—18 ja pühap kl 6—7 p. l. (kl 18—19). Ärijuhatuse kõnetunnid 9—11. Aadress: „Päevaleht" Tallinn postkast 433.

Kodukeskjaam nr. 428-83.

Peatoimetaja H. TAMMER

Uksik number

Ilmub 7 korda nä

TELLIMISHINN

1 kuu postiga	1 kroon 80 senti.	1 kuu
2 kuud	3 „ 60 „	2 kuud
3 kuud	„ 5 „ — „	3 kuud

Üle 3 kuu korraga tellides iga järgneva kuu eest 1 kr. 50 s.
Välismaale 4—5 kr. kuus.

Üle 3 järgneva

Aa

Kuulutuste hinnad: kuulutuste küljel ja teksti sees 17 senti mm veeru lainses. kuni Kr. 3.— poole hinnaga. Kuulutuste k Kuulutusi võetakse vastu äripäevadel kl. 6—7 p. l. (kl. 18—

Tarvitamata jäänud käsikirju alal ei hoita. N vastav postmark on lisan

Nr. 134 — Neljapäeval, 18. mail 1939 — XXX

ARS

Esietenduseks põnevaim ja närveköitvaim seiklusfilm! ● Romantiline — meelihaarav draama!

Peaosis kaks suurt kinotähte **ROBERT TAYLOR, WALLACE BEERY**

„Tõuse ja võitle"

Tähelepanu!

Esimest korda ekraanil, erakordne kinolina sensatsioon
UUS RELJEEFFILM (audioscopik)

Tähelepanu!

Plastiline film — see on tuleviku film. Film tuleb kinoekraanilt otse teie ette. Selle filmi tegelased tulevad kinolinalt saali teie keskele.

Seansside algus ärip. 5 7 9 pühap 2 4 6 8 10

ERA

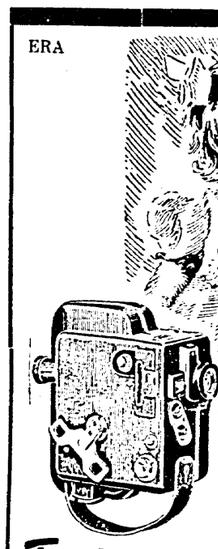


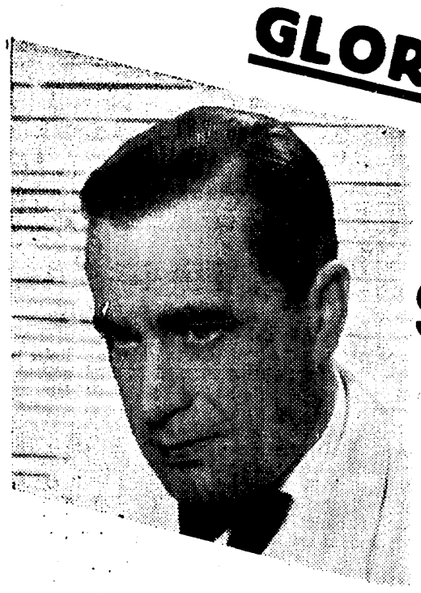
Foto-u

RAADIO-KO

TALLINN, S. KARJA 11 ● PÄRNU KAL TALLINNA 25 ● V

NÕUDKE MEIE UUT

GLORIA-PALACE



Täna esietenduseks Pirandello vaimukas komöödia

Abielu silmapetteks

Peaosis: **Karl-Ludwig Diehl, Karin Hardt, Leo Slezak.**

Amüsantne ja teravmeelne lugu mehest, kes naistele „ei" ei suutnud ütelda, kuni kohtas naist, kes teda eluksajaks köitis.

UFA VÄLISRINGVAADE JA VÄRVILINE HELIGROTESK.

„Päevaleht" on noore kui ka vana parim sõber

Õiglase hinnaga
OSTAN
ülikondi, paiituid, pandipileteid, jalgrattaid, õmblusmasinaid, kirjutusmasinaid, fotoaparaate, raadioaparaate, kulda ja kuldraha. Ostu-müügiäri R. Mikk, Tartu mnt. 1, tel. 320-50.

Reedesesse „Päevalehte" võetakse ku

täna, neljapäeval kl. 6—7 p.



BI-BA-BO

Seanss. alg. ärip. 5.30, 7.30, 9.30
Pühap. 2, 4, 6, 8, 10

ANNABELLA

Paul Lukas, David Niven meelihaaravas põnevasisulises linastuses

„Eine Ritz-Hotellis"

Selle saksakeelse ülipõneva seiklusfilmi tegevus muutub iga minutiga temporikkamaks. See film on kütkestavam kui ükski seiklusromaan.

Eestlased Lätis kapt. Irve mälestussamba asukohta valimas

Naaberriigi suur vastutulelikkus sõjasangari mälestuse jäädvustamisel. — Monument avatakse septembris

Valga, 17. 5. Täna toimus Lätis Stakelni jaama juures sinna kapten Irve mälestuseks püstitatava monumendi asukoha vastuvõtmine. Kohale olid sõitnud soomusrong „Kapten Irve" ja teiste soomusrongide esindajad Eestist ning Läti sõjaväe esindajana kol. Jansons Läti sõjavägede staabist.

Eesti esindajatest viibisid kohal soomusrongide diviisi ülem kol. Parts, soomusrong „Kapten Irve" vabadussõja-aegne ülem kapt. Neps ja sama rongi ohvitseridest kol.-ltn. Kurvits, kapt. Brakkel ning ltn. Raudsepp. 3. soomusrongi ohvitseridest oli ilmunud kol. Kulbok, soomusrong nr. 3 abiesimees toimetaja O. Mänd, kunstnik-skulptor Jõesaar ja teisi, kes sõitsid Lätti autodel Valgast. Kohal viibis veel Eesti sõjaväeline esindaja Riias kol.-ltn. Moll kohalik metsaülem j

Märkimisväärne kus, mida näitasid ü dajad sõjasangari m valikul ja mida nad ka monumendi ehitu saaitamiseks.

Kapten Irve mäl takse Stakelnist 4 k kus langes kapt. Irv jõudmise järele kella ja mälestussamba pl 20×20 m. Seejärele hetk kahe naaberriigi võidelnud sangari la

Mälestussamba pü jekti töötas välja saar, algab lähemal takse lõpule jõuda su avamine toimub sept juhib skulptor Jõesa väljavalitud koha jä see kõigiti sobivale Koiva jõe kaldal.

BI-BA-BO

Seanss. alg. ärip. 5.30, 7.30, 9.30
Pühap. 2, 4, 6, 8, 10

ANNABELLA

Paul Lukas, David Niven meelihaaravas põnevasisulises linastuses

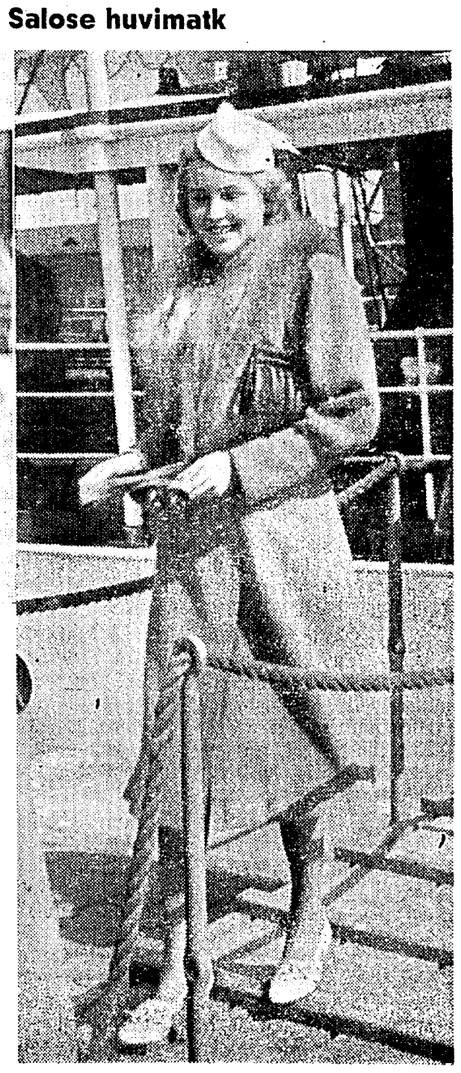
„Eine Ritz-Hotellis"

Selle saksakeelse ülipõneva seiklusfilmi tegevus muutub iga minutiga temporikkamaks. See film on kütkestavam kui ükski seiklusromaan.

Miss Euroopa Tallinnas

Soome kaunitar Sirkka Salose huvimatk





Eile pärastlõunat saabus laevaga Tallinna soome kaunitar Sirkka Salonen, kes teatavasti möödunud aastal valiti Kopenhaagenis 40 kaasvõistleja hulgas „Miss Euroopaks".

S. Salonen saabus Tallinna puht eraviisiliselt ja oma huvides, et tutvuda linna ja eriti Piritaga, millest ta on nii palju kuulnud.

Oma tegevusest rääkis ta üsna vähe, mainides seda, et lähemal ajal valmib film temaga, mis esialgu kannab pealkirja „Unistus karjamaal". Praegu pole tal veel täit selgust, kas ta jatkab oma õppetegevust seminaris, kus tal teatavasti oli iluduskuningannaks valimise puhul mõningaid arusaamatusi.

Kaunitar sõidab tagasi Soome reedel.



Kino „KUNGLA"

Pärnu mnt. 41. Algus ärip kell 5, pühap. kell 1.

Maailmakuulsa kirjaniku **Edgar R. Burroughs'i** uusim episood ahvinimese Tarzani põnevatest seiklustest

1) **TARZANI UUSI SEIKLUSI**
Peaosas end kuulitõukemaailmameister **Herman Brix**

2) Veetlev tantsijatar Eleonor Powell suures muusika- ja revüüfilmis
„Sündinud tantsuks"

Ehitustehn. ja elamute sisustuse **näitus**

„Moodne Elamu",

Pirita tee, näitusväljakul

lõpeb täna kell 8 õhtul.

Alatine autobuseühendus Veneturult. Konduktorilt omandatud näituse pääsetäht võimaldab sõidu näitusele tasuta.

PIISKOPLIK TOOMKIRIK
Taevaminemispühal, 18. mail 1939. a. kell 7 õht.
KORPI FIDENTIA

vaimulik kontsert

Kaastegevad: *Enna Issajeff-Maripuu* (laul), *Laine Siim* (cello), *Meta Tari* (orel).
KAVA:
1. J. S. BACH. 2. MOZART. 3. REGER
4 FRANCOEUR-TROWELL. 5. MERIKANTO.
6 TOIVO KUULA. 7. TOBIAS. 8. A. KAPP.
9. JÜRME. 10. ARRO.
Sissepääs kavadega.



Riiga, Meemeli (Klaipedasse), Malmösse ja **Göteborgi**
laadib 19. mail s. a.
aurik „IRIS"
Kaubaülesandmisi võtab vastu
Carl F. Gahlnbäck
Vana Viru 11. Tel. 450-30/32.

Suurem valmistööde tagavara võimaldab
hauasammaste
püstitamist nelipühiks.
KIVITÖÖLISTE ARTELL, Tallinn, Kopli 38
Tel. 482-88.
Tellimiste vastuvõtmine ka pühapäevadel ja pühadel.

Märjamaa vallavalitsus annab välja 3. juunil 1939. a. kell 12 Märjamaa vallamajas segavähempakkumisel
Märjamaa uue algkoolimaja ehituse
töövõtja materjalist. Projektiga, töödekirjeldusega ja lepingutingimustega võib tutvuda Märjamaa vallamajas igal tööpäeval kella 9—15. Tagatistrahvi suurus 10% pakutavast summast. Pakkumisel tuleb esitada kindlustus 7000 kr. suuruses. Vallavalitsus jätab endale õiguse, kui vähempakkumine osutub temale mittevastuvõetavaks, jätta tööd välja andmata.
Märjamaa vallavalitsus.

Vaeküla koolide põllumajapidamine östab pruugitud
höövelmasina
Pakkumised saata: Vaeküla p.-ag.
Põllumajapidamise valitseja.

Vainopää rannas müüa
suvila
19×9 meet (end. pr. Vimbergi pans.) ühes 1-ha krundiga. Omnibuseühendus Rakverega. Teateid: omanik Seinkivi, Narvas, Haigemaja t. 41, tel. Narva 258 ja pr. Vimbergilt Vainopääl.

Endine Behr'i mõisa
heinamaa
Kadaka tee 4 välja üürida heinategemiseks, tervelt või osadena. Suurus 36 hektaari. Kaubelda tel. 460-59 või pühapäeval, 21. skp., kell 11 hommikul kohapeal.

Soovin osta
kappsae
Kirj. pakk. ühes hinnaga slt. „A. 4354".

VÄLJA ÜURIDA
südalinnas väga heal kohal
suured äriruumid
— kauplus ja kontoriruumid 90 m², ja laoruumid 22 m². Kirj. järelepärimised slt. „11/5631".

Pansion Meder
avatud alates 1. juunist.
Elvas, Vene tän. 5, Kochi majas. Oma supelkoht, elekter, telefon. Vene köök (soovi järgi liha- või taimetoit). Kirjad saata: Tartu, Vabriku t. 3—11.

Omaniku haiguse puhul soodsa hinnaga müüa
metallivabrik
Valmistatavad artiklid on hästi minevad kodumaal ja välismaa turgudel. Kapitali on vaja ca Kr. 35.000. Kirjad saata slt. „1/5941".

Iga laps loeb
„Laste Rõõmu"

Pidud



ESTONIA TEATER

Neljapäeval, 18. mail, kell 8 õhtul
29. korda
alandatud hindadega
„Poola pulmad"
Joseph Beeri operett 3 vaatuses, eelmänguga.
[illegible] nr 2 - kuni 20 j.
Reedel, 19. mail, kell 8 õhtul
harilike hindadega
„Püve talus"
August Kitzbergi külakomöödia 5 vaatuses.
Pääsmed Kr. 1.80—20 j.
Laupäeval, 20. mail kell 8 õhtul
22. korda
alandatud hindadega
„Punane moon"
Ballett 3 vaatuses. Reinhold Glière'i muusika.
Pääsmed Kr. 2 kuni 20 j.
Pühapäeval, 21. mail, kell 3 p. l.
harilike hindadega
„Faust"
ühes „Walpurgi ööga". Ch. Gounod' ooper 5 vaat.
Pääsmed Kr. 2.80—40 j.
Kell 8 õhtul
9. korda
harilike hindadega
„Niskamäe leib"
Hello Vuolijoe näidend. Niskamäe naiste II osa 3 vaatuses (4 pildis)
Pääsmed Kr. 1.80 kuni 20 j.
Eelteade:
Teisipäeval, 23. mail kell 8 õhtul
Läti Riigiooperi soliści
Eduard Mikelsons'i
võõrustendusel
„Faust"
ühes „Walpurgi ööga". Ch. Gounod' ooper 5 vaatuses. Mefisto osas Eduard Mikelsons. Harilikud hinnad. Pääsmed Kr. 2.80—40 j.
Teatri kassad avatud — kella 12—4 p. l. ja õhtul kella 6-st ½9-ni.

EESTI DRAAMA TEATER

Hooaja viimne ringreis
Aado Hõimre
15-a. tutjetilje lavategevuse tähistamiseks
„Punane aluskuub"
Hermann Bossdorfi komöödia 5 vaatuses.
Näitejuht — Ruut Tarmo
Lavavahid — Pärn Raudwee
Haanjas, neljap., 18. mail,
Antslas, reedel, 19. mail,
Tsirgulinnas, laup., 20. mail,
Rõngus, pühap., 21. mail,
Tõrwas, teisip., 23. skp.
Walgas, kolmap., 24. skp.
Wäike-Maarjas, neljap., 25. skp.
Tamsalus, reedel, 26. skp.
Järwa-Jaanis, laup., 27. skp.
Paides, pühap., 28. skp.
Türil, esmasp., 29. skp.
Etenduste algus igal pool kell 8 õhtul.

TOOLISTEATER

Neljapäeval, 18. mail, kell 3 p. l.
8. korda
ainukordselt üldhindadega
„Itaalia õlgkübar"
E. Labiche'i komöödia 3 vaat. 5 pildis.
Pääsmed 25 ja 50 senti.
Neljapäeval, 18. mail, kell 8 õhtul
4. korda
harilike hindadega
„Ehast koiduni"
Pääsmed 20—125 senti
Reedel, 19. mail, kell 8 õhtul
teatri õpperühma etendusels üldhindadega
„Tütarlaps Irene"
R. Wegneri komöödia 3 vaat., 5 pildis. Pääsmed 25 ja 50 senti.
Laupäeval, 20. mail, kell 8 õhtul
13. ja viimaseid kordi
harilike hindadega
„Kroonu onu"
J. Kunderi näitemäng 3 vaatuses (18 episoodis) laulu-, tantsu- ja pillilugudega.
Pääsmed 20—125 senti.
Pühapäeval, 21. mail, kell 3 p. l.
viimast korda
üldhindadega
„Parvepoisid"
T. Pakkala rahvatüki 4 vaat. O. Meriranto muusika
Pääsmed 25 ja 50 senti.
Kassa avatud iga päev kella 12—4 päeval ja 6—½9 õhtul.

EESTI DRAAMA TEATER

Tallinnas hooaja viimsed etendused
Laupäeval, 20. mail, kell ½8 õhtul
34. korda
„Kuues majakord"
Alfred Gehri näidend 3 vaat. (9 p.)
Näitejuht — Leo Kalmet
Lavavahid — P. Raudwee
Pühapäeval, 21. mail, kell ½8 õhtul
35. korda
„Kuues majakord"
Kassa avatud alates neljap. 18. skp., kella 12—4 p. l. ja 6—8 õhtul.

Helsingi Riiga Stokholmi

korraldab nelipühiks odavahinnalisi ekskursioone
Eesti Turistide Ühing.
Tallinn, Raekojapl. 9.
Tartu, Suurturg 16.
Rakvere, Lai t. 4.
Pärnu Kuurortbüroo.
Uksikasjalised sõldukavad tasuta.

Tööpakkumised

Tublit
teenijat
vaja toiduainetekauplusesse. Tulla Jakobsoni 10—1.

Keeduoskusega aufat noort remonti pasiijat, kes ka lajt armastab, waja wäikesesse perekonda. Teat. Luise 26—8.

Wilunud
teenijat
tarwis linna lähedale tallu tubastele töödele. Kaubelda kella 2—4 Sakala tän. 21—8 hoowipealses majas.

Lapsehoidjat
waja imiku juure. Teatada slt. „40/5220".

Wilunud
maalrit
waja Kopli tän. 10—10, tulla kella 10—12.

Müüriseppi
telliskivitööle vaja. Soovitav artell. Kaubelda Söödi tän. 4 (Pelgulinna koolimaja taga).

Krohvitööd
(sise- ja välistööd) ära anda Söödi 6 (Pelgulinna koolimaja taga).

Kingseppi
tarvis meeste õmmledud kestvale tööle. Kopli tän. 39—5, Sitsi juures.

Tarvis kestvale tööle karsket usaldatavat nooremat
lukusepp-treialit,
kes iseseisvalt oskab töötada. Pakk. kirjal slt. „17/5917".

Wilunud
poolijat
käijmajunale waja. Pärnu mnt. 27—8. Tulla kella 9—11 hommikul.

Õpipoissi
tarwis. Tulla Lühikejalg 6, füüsaratöösturisse.

Linna ligidale tallu tarwis korralikku keskealist
tööperemeest
kes on wõimeline iseseiswalt talutöid juhtima, ja kel on wastaw praktika ja soowitused endistest kohtadest. Läbi rääkida II. Tatari tän. 19—18.

Wajatakse õpipoiss ja õpilased
töölisi ja õpilasi
papplarbitöösturisse. Tulla neljapäeval, 18. mail ja pühapäeval, 21. mail homm. kella 9—12, äripäewil kella 9—6 Lembitu tän. 6—8.

Vajatakse
kohe söögisaali kokka ja köögiteenijat. Müürivahe 36.

Vajatakse maale väiksemasse majapidamisse ausat
teenijat-perenaist
üksiku juure. Igati korralik koht, vähe põldu. Teatada kirjalikult või küsida Vana-Kalamaja 6—10.

Vajan vilunud
kojameest
Tehnika 17—7.

Suurem raadiokäitis wajab wilunud edasipüüdlikku
lukuseppa
30 a. wanuseni, aasta ümber kestwale tööle. Pakkum. slt. „19/5199".

Wajatakse energilist
agenti
maiustuste pakkujaks. Kindel palk + protsendid. Üles anda kirjalikult slt. „18/5198".

Õmbleja wajab
abilist
Jakobsoni 16—7.

Kingseppi
waja paranduse- ja raunagingatööle. Prii 12.

Ausasse perekonda waja noort waifset maatüdarlast, kas kohe wõi juunikuu alul. Teat. kirj. slt. „26/5886".

Wajatakse wilunud
juuksurit
kindla kuupalgaga. Samasse wajatakse ka laupäewajt töölist. Pärnu mnt. 98—2

Wajatakse wäikesesse perekonda korralikku
teenijat,
kes oles ühtlasi sellisiks haigsasele tütarlapsele. Suwekuud Kloogal. Palk 15—20 kr. Läbi rääkida kella 4—9 p. l. Roose tän. 2—3.

Tarvis tütarlapsi
kes oskawad käjitsi tikkida willase peale (lilled, ankrud jne.). Tulla Wilmji 27—5. hoowis.

Töölisperekonda tarvis
perenaiseabilist
suvekuudeks. Wõib wanema klassi õpilane olla. Olga tän. 3—7.

Vajatakse
kammijaid
headel tingimustel — alatist ja laupäevast. Kirj. slt. „5/5825".

Vajan maale tallu suuremat
tütarlast
karjaseks. Teatada Oksa 5—6.

Tublit
pagaripoissi
kes tööd oskab teha, tarwis kohe linna ligidale alewiku Kirj. slt. „25/5845".

Suwituskohta otsitakse lahe wõi juweks
inglise keele õpetajannat
Pak. slt. „26/5846".

Weomajunale tarwis karsket II l.
autojuhti.
Pääsküla, Pääsküla turbatööstus.

Tellitud tööle wajan wilunud meest wõi naist
rätsepatöölist
kes on juureline tegema ka naistetööd. Töö tüki- wõi tunniwiisi. Kirj. slt. „36/3816".

Keskmise suurusega tallu waja
naisteenijat.
Palk ajakohane. Ilmuda 18. skp. kella 12—14 Kuu tän. 7—1 wõi omnibuseootermnti Weneturnl. kella 19—20 (küsida kioskist).

Vaja karsket
metsaveos vilunud autojuhti
Teatada slt. „18/5838".

Wajatakse kestawaskajat
teenijat.
Ainult soowitustega. Tulla kella 9—2 e. l. Raua 38—6.

Wajatakse maale
tüdrukut,
kes ialutööd tunneb. Kaubelda 19. mail kella 11—3 Willardi 23—13, majahoidja.

Wajatakse korralikku
majateenijat
wäheldasse perekonda Nõmmel, Õie tän. 23, kella 15—20.

Sukatööle tarwis wilunud
kudujat.
Sealsamas tarwis ka poolijat. Kudumisetööstus Siiwerti 3—4.

Majateenijat
tarwis, soowitaw maatüdarlaps. Endla tän. 42—10.

Vajatakse pagarit
kes on wilunud leiwa- ja jaiatöös, ja pagaripoissi, kes juba tööd tunneb. Kohtla-Järwele, K. Pool'i pagaritööstusse.

Puupõranda- ja mullatöömehi
tarwis Tartu mnt. 82—1 hommikul kell 9.

Autoomanikkuosanikku
maasõitudeks tarwis. Kirj. slt. „40/5900".

Köögiteenijat
waja. Kohwik „Marcelle" Raekojaplatsil.

Passijat
kes keeta oskab, tarwis Pärnu mnt. 6—30. Tulla 19. mail tl. 9—10 ja 5—6.

Jäätisemüüjannasid ja poisse
on tarwis. Tulla kella 5—7 Herne tän. 15.

Töötuskontrolwõtteks wajatakse juweknudeks
ärijuhtikaubaväljapakkujat
Läbirääkim. tulla kella 5—7 jäätisetööstusse, Herne 15.

Wäike tindel tööstus wajab
osanikku
Kr. 1000. Kirj. slt. „16/5276".

Vajatakse
pealsetegijat
kestvale tööle. Kirjad slt. „37/5937".

Vilunud
kammijat
tarvis alatiseks. Kirjad slt. „12/5952".

Uksiteenija
leiab teenistust wäikeses perekonnas. Tulla neljapäewal kuni tl. 11 hommikul, reedel ja laupäewal kella 8 hommikul — 3 p. l. Nõmmele, Hiiu jaam, Kodu t. 1. Proua Sonja Peebus.

Kohe waja
mullatöölist
kes hästi murumärtaid lõikab. Kurna wald, Wally talu, 13 km Tallinnast.

Töötsimised

Poolõppinud
tisler
otsib tööd (4 päeva nädalas) Kirj. slt. „4/5944".

Noormees
soovib teenistust maalritööle abiliseks. Kirjad slt. „19/5279".

Vilunud
kostüümirätsep
soovib töötuppa tükitööd. Kirjad slt. „13/5953".

Tööstuskoolis käinud karske tööarmastaja noorem
lukusepp
soovib tööle töökotta. Kirj. slt. „6/5826".

Noor wilunud ehitandja palub kohwikusse wõi ka mujale tööd. Walitseb jakja keelt. Teat. jaab Wismari 23—18.

Kutseõiguslik maaler teeb soodsate tingimustega kõiki
maalritöid.
Teatada Toom-Kuninga 23—6 wõi Jmanta 50—5.

Kaks wilunud jaarelt jõunud
puuseppa
palulwad majawooderdamis- wõi sisemiji töid. Kirj. slt. „37/5217".

Dipl. maaler
teeb igasugu maalritöid soodsate hindadega ja hästi. Nõmme, Lehe 3—3 wõi kirj. slt. „27/4247".

Karske remonditwõimeline
II liigi autojuht
(poijsmees) soowib kohta, on wilunud raskel masinal. Kirj. slt. „26/5206".

31-a. intell. neiu
soovib kohta
ükskõ wõi lastega ohwitseri majapidamisse. Wõib äraõpituks, ka pärast pühi. Kirjad slt. „4/5224".

Lokkijapraktikant
palub kohta, enne töötanud äris. Kirj. slt. „7/5187".

Sepp-keevitaja
otsib wastawat tööd, wõib ka maal olla. Kirjad slt. „22/5922".

Esimene kuupalk
sellele, kes soowitab nüüd wõi edaspidi 33-a. tööka naisterahwa wabrikusse wõi kuskile kindlamale tööle. Kirjad slt. „14/5194".

Wilunud jõsejõitmd
hotellitubateenija
palub kohta. On energiline ja töövarmastaja, nõus äraõpituks. Kirj. slt. „32/5892".

Noor proua, kes valitseb täielikult wene keelt, palub teenistust tööstusse wõi äriasse müüjannaks. Garantii kuni 250 kr. sularahas. Kirjad slt. „17/5837".

Sulasekohta
otsin maale tallu juweks põllutööle, olen wilunud. Kirj. slt. „36/5256".

Noor, vilunud ehitus-
puusepp
vajab uue ehituse või remonttööd. Pal. kirjad slt. „39/5819".

Aus 30-a. naisterahwas
otsib tööd
wabrikusse, lattu kraamijaks wõi kuskile asutusse kööki. Kirjad slt. „37/5817".

Lp. tööandjad!
Palun wõimaldage 31-a. mehele koht tööstusje, lattu wõi ükskõik kuhu. Omab raamatupid. ja masinakirja oskuse. On nõus igasugu tööga. Kirj. slt. „8/5908".

Wilunud
õmbleja
otsib majja tööd, õmbleb lastele ja täiskaswanutele. Kana 12—4.

Maaler
wõtab teha majawärwimisi wäljaswoolt. 65 senti ruutmeeter, oma ja ka peremehe materjaliga (katuste wärwimine, sisemine remont). Töö eest wastutus. Teatada kirj. slt. „38/5898".

Noor saksa gümn. lõpetanud preili
soovib suveks
vanemate laste juure randa, võimeline ka klaveriõpetust andma. Kirj. slt. „23/5923".

Wanem aus korralik naisterahwas
otsib kohta
wäikesesse perekonda wõi üksiku juure perenaiseks. Kirj. slt. „28/5843".

Püksi- ja vestitegija
otsib tööd
kodus töötamiseks. Kirjad slt. „2/4542".

Wilunud mantli- ja kleidiõmbleja
soovib töökohta. Kirjad slt. „32/5812".

Karske 27-a.
II liigi autojuht
soowib kohta. Sõitnud ka omaniku masinal. Kirj. slt. „27/5207".

Härrad meistrid
palun püksitööd, teen tellitud tööd ja wõin teha ka laagritööd. Kirj. slt. „12/5832".

Puumajaehituse
wõi remondi wõtab teha wiisinnud, soowitustega töömeestega linnas wõi maal. Kaubelda Oskari 23—1 wõi kirj. slt. „13/5193".

Lp. tööandjad!
Palun wõimaldage keskealisele naisele mingisugune wäikesepalgaline õppijakoht ükskõik mis alal, on rahul kõigega, tööd ei põlga. Kirj. kuni 22. skp. slt. „25/5925".

Üks lapsega abielupaar palub
teenistust
linna wõi maale, tunneb aia- ja põllutööd ja lehmaliipsmijt. Kirjad slt. „38/5818".

Wilunud, riigiteenistuses töötavad
lukusepp ja rauatrelal
soovivad õhtupoolikuti vastawat teenistust. Kirjad slt. „2/5942".

Müüakse

Ulimoodsaid lapsevankreid

kuni 15% alandatud hindadega soowitab
oma tööstusest W. Wahenurm, Estonia pst. 13 (Hoowimajas).

Häid
jalanõusid
ostate odawasti Weneaurg 3.
F Link

Wäga soodsatel maksutingimustel müüakse
4-kordne telliskivimaja ja 2-kordne puumaja
Tallinna paremas rajoonis. Sissetulekud 14.200 ja 4320 kr. aastas. Hind kokkuleppel. Teat. ärip. kella 10—11 ja 5—7 Pärnu m. 8—14.

Parimas rajoonis suurem uus
kivimaja
müüa, 12% kinnitus maha arwatud. Wõlga 110.000 kr., wõljam. 150.000 kr. Kirj. slt. „24/5724".

Ilus töldauto
1936. a. mudel., 10,5 H. P., 5-istm., woolnjoonel., odawasti müüa Raua 60—25, kella 1500—2100.

Kõik soliidsed kollektsionäärid teavad, et parimaid
postmarke
odavasti suures valikus on saada
Vene t. 1—9, 2. korral.

Soodsatel maksutingimustel müüakse
ehituskrunte
Tallinnas, Nõmmel, Kosel ja Kloogal. Teatada kella 10—11 ja 5—7 p. l. Tallinnas, Pärnu mnt. 8—14.

Odawasti müüa täistopitud
öökull
Kirj. slt. „39/5899".

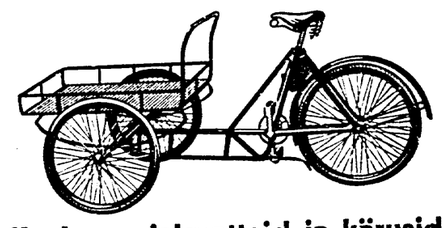
Kaks häsitheitud
lapsevankrit
ja fotoaparaat müüa Girgensoni 15—3, Lille 3—3.

Kadriorus müüa
kaks krunti
à 250 r.-s. Samadel kruntidel ajatseb puust maja, sisseistuleluga Kr. 3600 aastas. Soow. kirj. slt. „36/5896".

Soodsatel tingimustel ilma waheltkauplejateta, müüa ilusad wäljawalitud
hõberebasenahad. Küsida Kaupmehe t. 15—4, iga päew kella 1—2 ja 7—½8 õhtul.

Arasõidu puhul juhuslikult müüa
töldauto
Ja-liitmeline „Fiat", tüüp 1500, 1938. a. mudel, ja 6-liitmeline „Ford", tüüp W. S, 1938. a. mudel. Näha 18.—20. mail Tartus, Soola tän. 5.

DKW
sõiduauto müüa. Kirj. slt. „15/5278".



Kaubaveojalgrattaid ja kärusid
ostate soodsasti otse tööstusest. Valmistan ka eritellimisel. Suures valikus välis- ja kodumaa jalgrattaid. Kauplus ja tööstus: Tartu mnt. 42, tel. 311-96. VOLD. LAANBERG.



Enne kui ostate kustki mujalt endale
üliriideid,
tulge ja veenduge meie juures uuelt avatud
valmisriieteäris
S. SLOSIN
Pärnu mnt. 27.


Müüa kaks wanemat
mootorratast
hind 120 ja 250 kr., jõidukorras. Jõe tän. 10—1.

Juuksetööstus
müüa linna jees kahe aiakonnaga. Kirjad slt. „33/5893".



klaasipühkijaga
kindel sõit iga ilmaga. Ta on valmistatud tuntud täpsuses ja tugevuses. Ka koormava järjekindla töö juures tema ei lakka töötamast
Ins. Erik Koch
Tallinn, Vene 6.
Tartu, Suurturg 3

Müüa täiesti jõidukorras
mootorratas
Wabriku tän. 31—14.

Müüa Rahumäel, Wabaduse pst. moodne kõigi mugawustega warustatud kahe korteriga
härrastemaja,
kuni 500 r.-s. Kirj. slt. „39/5259".

Müüa
moodsad garnituurid ja moodne kušett. Pikk tän. 15—3, teisel korral, telefon 420-61. Sealsamas valmistatakse ka igasugu polstertöid.

Mootorratas
350 ccm, „TWN" odawasti müüa. Kalewi tän. 40—11, telef. 421-92.

Söögilaud
diiwanid, tualetid ja kušchett odawasti müüa töökojas Liiwalaia 99, sisekäik Laadaplatsi pooli uksest.

Peeglitööstus
Woorimehe 3, telef. 465-91 odawad peeglid, mööbliklaasid tisleritele ja kõigile.

Müüa pruugitud kohtupandaw
lapsevanker
Juurewee 7—12.

Krunt müüa
Kiwimäe rajoonis. Lähem. teateid postkast 67, Nõmme, telef. 518-06.

Müüa pääringud ja
tellingupostid
Pronksi tän. 5—4.

Juhuse tõttu odawasti müüa hea
lapsevanker
kušett, kummut, madratsiga puuvoodi, grammofon, toole. Kirjad slt. „40/5940".

Odawasti müüa täiesti sõidukorras
töldsõiduauto
Chrysler Näha Leegi 28, Pääsküla.

Maapirne
toiduks ja jeemnets odawasti müüa. Teatada kirj. slt. „30/5930". või Keemia t. 33.

Maja müüa
Nõmmel 2-kordne 4 korteriga. Wesi ja elekter majas. Teateid saab neljap. kella 10—12 telefonil 520-74.

Soodsate hindadega ostate ja tellite
mööblit
mööbliärist
Pikkjalg 6
telef. 464-85.
Laos valmis suures valikus polstermööblit, mahagoni- ja tammepuust magamistube.

Müüa odawasti kaks meester. jalgratast, üks uus teine wana Leitner, ja hagijas. Tondi tän. 41—11.

Maja
müüa Pääskülas. Soow. kirj. slt. „20/5880".

Noor maa-
lehm
müüa. Luite tän. 36.

Maja müüa
Nõmme-Pääsküla Tuliku 3 või Toome puiesteel 60. 5 korterit, täielise veevarustusega ja elektriga. Aastatulu 10%. Sealsamas ka KORTER — 3 tuba ja köök — välja üürida. Agente palun mitte tülitada.

Juhuslikult müüa pehme poleeritud
saalimööbel
(12 asja). Näha kella 10—14 Valgevase tän. 8—7.

Müüa pruugitud lihtne
puhvet
pikkus 235 sm, laius 70 sm, kõrgus 110 sm. Kohane einelaualetiks. Hind Kr. 30. Näha äripäewiti kl. 9—4 W. Pošti tän. 11.

Müüa wäikesi
kartuleid
Kotisebue 16-a, hoowis.

Müüa pruugitud, sõidukorras
tõldautod:

Chevrolet	Kr. 650.—
Graham	Kr. 1.100.—
Buick	Kr. 1.250.—
Plymouth	Kr. 700.—
Ford, 4-tsil. (lahtine)	Kr. 700.—

A.-S. MOBILE
Tallinn, Pärnu mnt. 21.
Tel. 417-50.

Müüa täiesti sõidukorras
veoauto
(Ameerika firma). Teat. ja näha saab Müürivahe 2—9, Majaomanike panga majahoidjalt.

Ehituskrunt
müüa Nõmmel, Pärna 18 (Waldeku omnib.-peat.) Teat. Rahumägi, Pilf 28, II korral.

Odavasti müüa
nelja rattaga lapse sportwanker, magamiskuschett, kummut, diiwan ja riietekarp. W. Malamaja 13—9 näha kella 10—5.

Tööstuse lõpetamise puhul müüa
diivaneid
45 kr. alates ja tammepuust toole. Liiwalaia 33.

„Päewalehe" tellimisi
wõtab wastu iga
postiasutus

Tallinna Eesti Kirjastus-Ühisuse trükk

Rahutaktikast sõjahäires

Kas on võimalik erapooletute koostöö?

K. R. Pusta

Ei ole praegu ühtki riiki, suurt ega väikest, kes ei tunneks end otseselt või kaudselt ohustatuna sõjast. Ainult, et kuna väikesed vaikivad, siis kõnelevad nende eest suured, ja sageli rohkem, kui see oleks kasulik väikestele.

Üks suurtööstuse direktoreid ütles mõne nädala eest, ta kahelmud kaua, kas maksab otsida ärtihendust Balti riikidega, kuna ju neid peetavat otsemalt ohustatuks ühe või teise suurriigi ekspansiooni rünnakust. Niiid aga näivat, et selline ebamääranе seisukord võiwat weel õige kaua kesta, ning lõpuks peab ju midagi ette wõtma, kuigi selles oleks riski...

On palju ettewõtteid, kes ootasid riigikantsler Hitleri kõnet 28. aprillil, siis Poola välisministri deklaratsiooni 5. mail ja edasi Mussolini kõnet 14. mail. Kuna aga iga suurkõne kutsub wälja teise suurkõne, iga nõupidamine ühe „telje“ otsas prowotseerib wastukäigu teises leeris, siis on küll õigem talitada tolle direktori eeskujul ning tegutseda niipalju, kui seda lubab kehtiw olukord. Pariisi linnapea Le Provost de Launay pöördus linna rahwa poole üleskutsega, et ta ei laseks end heidutada sõjajuttudest ega halwaks tagasihoidlikkusega ostudes ja tellimistes tööstust ja kaubandust. Need kes praegu raha wälja annawad, aitawad kaasa riigikaitseks, kinnitab linnapea. See wäide polegi nii paradoksaalne, sest praegune maskeeritud sõda nõuab, nagu pärissõda, aina uusi erakorralisi kulusid, ja kust wõtta maksusid, kui raha peidetakse sukasäärе?

Üks prantsuse publitsist, Max Hermant, seletas, et tegelikult on endiste maailmasõja wõitjate ning wõidetute wahel uus sõda käimas juba 7. märtsist 1936, mil Hitler okupeeris Reinimaa. Sellest päewast peale tekkis Maginot' kindlustuste liini wastu saksa Siegfried'i liin. Maa-alustes kindlustustes istuwad mõlemal pool lahinguwalmis sõjawäed, warustatud kõige tarwilise moonaga aastateks kuseks sõjaks. Just nagu maailmasõjas istuti kaewikutes neli aastat ja peeti aegajalt hiigla-lahinguid, mis muutsid weidi wastaspoolte positsioone. Austria ja Tšehhoslowakkia wallutamised olid sõjalised operatsioonid, kuna selleks pandi liikwele Saksa sõjalised jõud. Ka Hispaania kodusõda, kõnelemata weel Albaania annekteerimisest, on waid episoodid uuest Euroopa sõjast, mis käib juba kolm aastat ja mida peetakse weidi teisiti kui 1914—1918, — ilma sõjakuulutuseta, jatkates walitsusjuhtide konwerentse, diplomaatilist läbikäimist, kaubanduslikke läbirääkimisi ning turistide wahetust. Niisama kui Hiina ja Jaapani wahel pole juriidiliselt weel olemas sõda, on waid „konfliktid“ ja „wahejuhtumid“, nagu kinnitawad jaapanlased! Riigijuhtide deklaratsioonides kõneldakse aina rahust, ent kuna „dünaamilisel“ poolel kõlawad need rahudeklaratsioonid üha rohkem allaandmise tingimustena, soowitab wastupanija „staatiline“ pool läbirääkimisi — eeltingimusteta.

Wäejuhid, kuigi nad ei löö lahinguid, teewad oma ettewalmistusi ja seanguid, nagu oleks homme otsustaw lööming. Wana-aja Hiina sõdades wõitsid need kindralid, kelle sõduritel olid jubedamad sõjamaskid ja kes suutsid teha õudsemat sõjakära. Niiid kollitatakse wastast oma sõjamasinate arwuga ja kiirusega, hirmutatakse tsiwiilelanikke juttudega gaasi- ja batsillustepommidest. Müncheni konwerentsil, mööduwad aasta septembris, wõideti Kagu-Euroopa wereta lahing sellise hiina-sõja wõttega. Briti peaminister Chamberlain uskus siis, et seisukord on klaaritud tükiks ajaks. Ent konfliktid ei lõppenud sellega, ühele ära antud positsioonile nõuti kohe teisi juure. Maailmasõja alul awaldasid niihästi keskriigid kui entente-riigid oma sõja „eesmärgid“. Need küll muutusid sõja kestes: kaotaja pool loomulikult taandus oma nõudmistest, wõitjad suurendasid neid, isegi wastu enda ootusi, kuna tekkisid juure uued fenomeenid, riigid nagu Jugoslaawia, Tšehhoslowakkia ja Balti riigid, kellest sõja esimestel aastatel juttugi polnud — ei kõneldud ju isegi Poolast!

Samuti muutuwad tänapäewa maskeeritud sõjas järjest selle eesmärgid. Rahwuswaheline õigus on kuulutatud „Machtfrage'ks“, allakirjutatud kokkulepped on waid waherahu aktid, mis kehtiwad senikaua, kui nõudja pool on kogunud jõudu uueks rünnakuks. Muidugi on neilgi hädalepetel oma wäärtus, kaswõi selleks, et olekšid aktid korras sel päewal, kui pannakse jälle kehtima mingisugune õigus...

Kui wõrdleme möödunud septembrikuu sündmusi käesolewa aja sõjaliste ettewalmistustega, siis peame nentima, et neid ettewalmistusi peagu ei näe ega kuule. Muidugi on silmatorkaw, et kesk õitsewat ke wadet kaewetakse Boulogne'i metsas ja Eiffeli torni all kaitsekeldreid, et Concorde'i platsile kuhjuwad liiwakünkad, et elanikele jagatakse gaasimaske ning majade rustel on kuulutused, kuhu maakonda peab iga linnajao elanik ewakueeruma suure häire puhul. Ent mobiliseeritud meesmasse ei näe enam Pariisis, nagu nägime neid septembris, ja sellest ei kõnelda enam. Sõjawägi on Prantsusmaal ikka olnud „suur waikija“, niiid waikib ka rahwas.

Selle wastu on äkki wäga jutukaks läinud diplomaatia. Nimelt demokraatlikes riikides. Aratab ju üldist tähelepanu see wiis, kuidas peetakse läbirääkimisi Inglismaa, Nõuk. Wene ning teiste riikide wahel. Läbirääkimised kestawad nädalaid, ja ennekui näiteks Inglise walitsuse ettepaneku tekst on teatatud ametlikult Moskwale, wõi ümberpöördult, kommenteeritakse seda lehtedes, ning tehakse ennustusi teise poole arwatawa wastuse sisu kohta. Arusaadawalt jälgiwad selle poleemika-diplomaatia käikusid wastasleeri telgeriigid. Ja ometi on meil tegu „falakawala Albioni“ ning Prantsusmaa kogemud „Carrière'iga“, kellel on kindlad traditsioonid, nendest tähtsamaid — discretsus. Millest siis nii suur awameelsus?

Awaliku arwamise ühe osa poolt ongi tõstetud üles küsimus, et kui totaalsete ja demokraatlike riikide wahel on ületamatu wahe eesmärkides, kas siis ei peaks demokraatia oma eesmärkide taotlemiseks kasutama diktatuurriikide meetodit, see on piirama liigsuurt sõnawabadust? Ent kuna prantsuse press järgib meeleldi walitsuse näpunäiteid ja täidab peaminister Daladier' uusimaid dekreete kõiges mis puutub sõjawäesse, siis on sellewastu kõik peagu ühel arwamisel, et Prantsusmaal, kes püüdseb tänawu liberalismi ajastu sajawiiekümnendat juubeliaastat, ei wõi olla juttu „juhitud“ awalikust arwamisest. „Ei ole olemas riigitõde„ mis wabastaks indiwiidi mõtlemast omaenda kaudu ning enda eest“, kirjutab „Le Temps“. Ja endine peaminister Flandin, parempoolseid rühmajuhte kambris, deklareeris paari päewa eest oma kõnes: „Prantsusmaa tõsised wabariiklased peawad kuulutama, et wabaduse kaitse maailmas ei pääse wõidule, kui, samal ajal, loobutakse iisiku wabadustest ning nende konkreetsest wälisenduseest — parlamentlikust reşiimist. Wabadust tuleb kaitsta ühel hoobil sees- ja wäljaspool.“ On wist ülearune lisandada pahempoolsete arwamusi...

Tõsiasi on, et rahwusrinne on jaawutatud niihästi Inglismaal, Prantsusmaal kui ka teistes demokraatlikes maades waba diskussiooni teel. Et wiia läbi sellist murrangut inglise awalikus arwamises, nagu üldwäeteenistuse kohustus ja liit Nõukogude Wenega, selleks peab „mees tänawalt“ ewolueeruma teadlikult päewapäewalt, nagu ewolueerub elatanud peaminister Chamberlain ise. Praeguseest peitesõjast loeme igapäew wäerinde teateid, nagu pärissõjaski. Ainult, et staabid waikiwad ja kommünikeesid kirjutawad diplomaadid ning ajalehemehed. Wabad kodanikud, kes kannawad rasket maksukoormat ja peawad iga silmapilk walmis olema ohwerdama oma elu, peawad teadma, et kõik, mis tehakse nende nimel, on paratamatu ja et seda ei saa ümber teha: „What is done cant be undone“. Ainult siis wõiwad täituda ka lubadused, mida demokraatlikud suurriigid on praegu walmis andma nende julgeolekus ohustatud wäikerahwastele.

Muide, erapooletud wäikeriigid on niiid üldise tähelepanu objektiks. Et nad kellelegi kallale ei tungi, on endastmõistetaw. Kuna nad aga ka kallaletungile wastu panna tahawad, siis on loomulik, et küsitakse, kuidas nad seda mõtlewad teha? Üksikult pole ometi keegi neist suuteline end lõpuni kaitsma. Peab olema wähemalt üks naaber, kes tõttab appi, kui teise talu riiiistatakse. Kui palju on truu naabrimehe tunnet Läänemereriikide wahel? Niiid kõneldakse suurriikide deklaratsioonides kord skandinaawlastest ja „balttlastest“ koos, teinekord lahus. Kas tuleb see sellest, et Läänemererahwad ise kujutawad oma rahu ja wabadust lahus, üks ühel, teine teispool kaldal? Igaüks neist üksikult, ja skandinaawlased üheskoos, on teatanud, et tahawad kallaletungile wastu panna. Aga, wõib-olla, suudaksid nad Läänemere rahu säilitamiseks teha midagi tõhusamat, kui nad oma rahu, erapooletuse ning iseseiswuse tahet wäljendaksid kord üheskoos? Miks on nende riikide rahwaesinduste, parlamentide ühised nõupidamised wõimalikud, ja mitte ka walitsuste?

Pariisis, 12. mail.

Taevaminemise mäele

Matkamälestusi käikudest Püha Maa pühadele kohtadele

Surnute org

Sõitkem Õlimäele. Keetsemane aeda ja sinna, kust Tema olevat läinud taeva.

Jeruusalemast väljume Damaskuse väraw kaudu. See on kauneim Pühas linnas, hästi säilinud on ta maalilised ja wihased tornihammastikud tänapäewani — laotud üles wägewatest kaljupankadest, nagu tsiikloopide töö. Ta läheduses on lugematu arw maailma kõigi ristiusuwortide misjoniasutusi, residentse, warjupaiku, haiglaid, kloostreid. Wälgatab mööda ahessiinlaste sinise-kirju hoone, katoliiklik nunnadeklooster õlipuust nikerdatud hiigelsuure krutsifiksiga väraval. Warjulisi platsaane, tõsiseid küpresse, hõbetawaid õlipuid Siis wähem meeldiw perifeeria oma tolmu, närususe ja lõhnadega — ja juba kõrwetab kõrwepiike. auto aknast hingab põrgulikku lõõska.

Miks ei peakski lõõsk siin olema põrgulik? Sest läbime ju parajasti Viimsepäewa-orgu wõi Surnute-orgu.

Ametlikult ja piibliliselt kutsutakse toda küll Kidroni oruks. Aga see ei tähenda midagi Sest selle siinse maa pärisperemehed — araablased ja juudid — mõlemad usuwad, et kui ükskord saabub too lootustelage päew, millal tullakse kohut mõistma kõigi elawate ja surnute peale, siis sooritawat see kassatsioonitu toiming just siin. Siin Kidroni lõhestikuõlelduses, mis asetseb Püha linna ja Õlimäe wahel ning jääb meist praegu paremale Org on nii siigaw, et tee teeb tiiru ümber tema, riiwates teda ainult otsalt Ning oma kõlelduselt ja lootusetuselt, ühtlasi aga ka kulissidelt on ta tolleks otsustawaks istugiks küllaltki sobiw: ühelt kaldalt paistawad Siioni kullatud kuplid — rõõmuks õigetele ja kibedaks kahetsuseks siiiidlastele. Teisal aga asetseb Õlimägi. kust on kord juba mindud taewa.

Orus eneses aga kubiseb haudadest. Lõhestik on juba tuhandete aastate kestes olnud eelistatuimaks kalmistuks nii juutidele kui ka muhameedlastele. Seda konstateerides taban end riiwatult küsimuselt: millise tagamõttega on eelistatud omaste põrmule just seda Wiimse kohtu orgu? Kas selleks, et kadunukestel kord poleks mingit teewaewa kohtusse ilmumisel wõi siis selleks, et nad kohe samal hetkel, kui hauad awanewad, leiaksid end silm silma wastu oma hammastekiristusliku saatusega?...

Prohwetite ja muude piiblikuulsuste haudu mäekülgedel. Ning nende hulgas paelub pilku omaaegse „rahwaliigutaja“ Absalomi oma, mis on küll tühi, kuna Absalomi põrm pärast seda, kui ta putš oli ebaõnnestunud ning ta ise langenud ohwriks oma pikale frisuurile, oli wisatud auku hoopis kuskil mujal. Aga selle toreda hauasamba on ta lasknud ehitada juba oma elupäewil. kui tal weel polnud aimugi oma saatusest. Mausoleumi ümbritseb kiwikuhi — sest usklikud juudid. kes peawad rohkem lugu laste sõnakuulelikkusest kui noore generatsiooni mässulisest esiletungist. weel tänapäewalgi möödudes wiskawad sinna kiwi, et wäljendada põlgust kaunijuukselisele aga sõnakuulmatule Taawetipojale.

Milliselt süigav on küll selle rahwa wihkamine ja traditsioon! Ning sellist rahwast tahawad mõned „tasaliilitada“ olematuks...

Õlimäe veergudel

„Aga tema wiis neid wälja Petaaniast saadik ja tõstis oma käed üles ja õnnistas neid.

Ja see sündis, kui ta neid õnnistas, lahkus tema neist ära ja teda wõeti üles taewa.“

See ongi kõik, mida Luukas ütleb Kristuse taewaminemisest ja selle sündmuse kohast. Lähemat muud midagi. Markus on selles suhtes weel sõnakehwem, ütleldes waid: „Kui tema sai nendega rääkinud, wõeti teda üles taewa“. Apostlite Tegudes mainitakse siiski weel üksikasju: „Ja kui ta seda sai ütelnud, tõsteti teda nende nähes üles ja pilwe wõttis teda üles nende silma eest ära. Siis läksid nemad tagasi Jeruusalemma sealt mäelt, mis Õlimäeks hüüitakse. mis Jeruusalemma ligi ühe hingamisepäewa teekonna maad oli.“

Apostlite Teod on kirjutatud küll juba mitte Kristuse enese kaasaste poolt, kuid selles piiritletakse taewaminemise kohta kõige lähemalt. Luuka „Petaaniast saadik“ asemel on siin mainitud juba Õlimäge ennast. Ainult ma ei saa aru. kuidas seda teed siit, kilomeetri wõi maksimum kaht. saab kiia terwe hingamisepäewa? Kas seepärast selle koha kindlaksmääramises siiski midagi ei lonka?

Autotee Õlimäe ja Keetsemane aia juures teeb tiire ja käärе. et kuidagi jõuda „üles Petaania poole“. Oleme Õlimäe weerul, paigal, kust Tema nii mitu korda on silmitsenud Jeruusalemma ja kogu Juuda mägestiku osalt kodust, osalt karmi eemaletõukawat kaunidust ja uutnudki Siioni tiitarde pärast. Ja kui oleme ülal. kui oleme juba jõudnud palwetadagi paigal, kus olewat Temagi palunud inimese raskema palwe: „Isa, kui sina tahaksid selle karika minust ära wõtta! Ometigi ärgu sündigu minu, waid sinu tahtmine...“ — üks lihtne mesilane. just nagu kodukoplis Eestis. lendles seal õielt õiele — kui oled näinud kaljunukka, kuhu Tema põlw olewat puutunud. ning kohti. kus maganud Ta laisad jüngrid. siis läheme ikka kõrgemale ja kõrgemale mööda kaljudega palistatud kõnniteid ning rahaahnete mälestuskirikute wahelt, siis jõuamegi lõpuks Taewaminemise kiriku juure.

Puid on siin mäeweerul ja harja lähedalgi — sirgeid ja tõsiseid küpresse, igiwanu õlipuid, akaatsiaid, oleandreid ja üleni weripunastes õites wäänkasve ronimas mööda kaljusid. Aga ometi jätab mäeweer kõleda mulje — rohelist on siiski liig wähe, puid harwalt, ainult siin-seal aias. Ning koledawõitu on ka siinse pühapaiga hoidjate — iga usu waimulike ja munkade hingeelugi: nad kadetsewad üksteist — katoliiklane seletab, et õigeusklike seletused piihade paikade asendi suhtes olewat wäärad, neil aga õiged. Ja greeklane seletal sedasama katoliiklaste kohta Ning igaühel on sooviks waid, et tuleksid just tema „Kristuse kaljut“ wastama ning maksaksid selle eest.

Kristuse jalajälg

Siin. peagu mäeharjal. tolmuse ja kiwise jalgtee lõpus, mitte just wäga koristatud ümbruses on wa kiwine kuplitaoline kabel. õigemini mingi-sugune üle tuschitus. Jahedawõitu (muidugi ainult siinse maa k mustega wõrreldes!) tunnekest hingab põhja poolt. Liibanoni lumetippude lähimailt. aga päike kõrwe siiski terashallist taewast ega ole seal märgata ka üürelgi mõnd pilwepurjekese ribakest — ja ometi ju olema tulnud siia päris suur pilw ja wõtnud Te nende juurest üles.

Kabel asetsewat kohal. kus Ta neid õnnistas ja k Ta siis taewasse tõusis. Ning mitte just wäga wääri kabeliruumis asetseb kaljupank. kuhu wiimast korda puudutanud Ta äraseletatud ihu jalg. Selle puudut jälge tohib ka waadata — püha jalatald on jä nud kaljusse jälje...

Selliseid „jalajälgi“ ja weel selgemaid mäletan ko talu wainukiwidelt kümneid. Ühel, mäletan, wõib i selgesti lugeda wiie warba puudutust Aga ma p kuulnud, et neilt kodukiwidelt keegi oleks siirdunud wasse wõi seda püüdnudki.

Siit sellelt aga on mindud Ning et seda jalaja näha. tuli obligatoorselt sisseminekumaksuks osta waid postkaarte ning need tasuda kindlakursilise ob sega. Ma ei wõi ütelda. et see jalajälg seetõttu j mu silmis oleks kindlamini identifitseeritud. nagu ül taewamineku koht „Petaania pool“

Siis weel weidi mäkketõusu – ja wõime ron üles Jerusalemma ja ümbruskonna kõrgemasse to mis kuulub wenelaste naiskloostrile ja walitseb kogu mäge. Ta kõrguse meetritearw on mul ununenud, mitte see waade, mis sealt awaneb. Ning siin ülal n nub sulle järsku, et Temagi taewasse tõustes üügi just sama maastikupilti, mis sinagi praegu.

Eemalt lõunast paistab Kristuse kaunis ja kod sünnilinn Petlem oma rabulike õlipuuaedadega. Kidroni surnuteorg. selle tagaseinal Moria oma kup ja templitega. Taaweti linn kogu oma unustamatus pa raamas. Paremal Skopuse roheline hari, tagapool ro lisi oaasisarnaseid salusid. Taga aga, idas — ton Moabi mägede sein. Surnumere surnud sügawsinine pi Jordani hõberiba ja rohelised palistused — hiigelsüga nagu kuumuses wärisew haud — wõpatama sunduw o waljujoonelises selguses ja tõukawuses. Kui siis pi sihid jälle teisale, üle Jeruusalema kaugemale, siis ni weel ka Wahemere sinist selga.. Iga koht, mida silmad, kannab piiblilist nime, iga mäekuru külake seotud mõne piiblisündmusega.

Jeruusalem ja Õlimägi ju asetsewadki umbes ke Püha Maad. Tabad end mõttelt, et just siit sobi tõusta taewasse, et lahkudes weel heita wiimase pi tollele kurjale werd himustawale ja werdjooksuale, om nii armastatud maale.

Eewalt Viskel

Dr. G. Ränk adjunktprofessoriks

Tartu, 17. 5. Tartu ülikooli nõukogu teisipäewaõhtusel koosolekul waliti filosoofiateaduskonna ettepanekul etnograafia adjunktprofessoriks dr. phil. Gustav Ränk, kes praegu tegutseb E. R. Muuseumi rahwateadusliku osakonna abijuhataja ning luges seni etnograafia õppetoolil ülesandel.

Etnograafia professuur oli wakantne juba pikemat aega.

Mag. E. Perandi doktoripromotsioon

Tartu, 17. 5. Digiteaduskonna kogu korralduselt kaitseb laupäewal oma doktori-wäitekirja ülikooli sekretär mag. A. Perandi. Teemaks on: „Eldmenetlusi tšuwiilasjus Eesti aa üemmaakohtus Rootsi ajal“. Ametlikeks oponendeks on professorid J. Uuots, E. Ein ja L. Leesment.



Viini muusikavõistlused jäävad pidamata

Nagu Tallinna Konservatooriumile Viinist tea takse, jäävad sealsed rahwusvahelised noorte he kunstnikkude võistlused, mis tawaliselt juba mitu aasta jooksul seal Viini Muusika- ja Lawakunsti Ak deemia poolt korraldati, tänawu suwel pidamat Põhjust pole nimetatud. Eestist on sellest wõistl sest alati osa wõetud ja tagajärgedega: mitmed no red Eesti helikunstnikud on toonud sealt tunnustu kuna möödunud suwel bariton Tiit Kuusik wõitis es mese auhinna. Ka tänawu kawatsesid sellest mõne meie lauljad osa wõtta. See peab nüüd ära jääma.

Määramisi tuletõrjes ja politseis

Siseministri käskkirjaga määrati Tartu tuletõr brigaadi pealiku abiks senine majanduspealik Ka Reinhold ja Järva tuletõrje brigaadi pealiku abi Jaan Maidre.

Elukoha muutmise puhul wabastati omal palw Narwa tuletõrje brigaadi pealiku kohalt Mihkel Sa ri, kes määrati tuletõrjekooli pealiku k. t. Nar tuletõrje brigaadi pealiku kohustused pandi esial selt abile Richard Lepikule.

Omal palwel wabastati Petseri tuletõrje brigaa pealiku abi kohalt Aleksander Jäger. Tema as mele määrati Wassili Poljakow.

Samuti siseministri käskkirjaga toimusid ümbo paigutused politseis. Kuressaare jsk. politseikomissa sekretär F. Orb määrati Viru-Järwa prefekti sekr täriks ja ins. J. P. Lindwers politseitalituse kodanlik õhukaitse ning tuletõrje osakonda laboratooriu juhatajaks.

Riiklik viljafond Soomes

Soome president on otsustanud esitada edu kunnale eelnõu 15-miljonilise krediidi määramisek riikliku wiljalao fondi suurendamiseks. Eelnõu põh jenduses seletatakse, et kuna rahwusvahelise pine wuse pärast püsib endiselt wõimalus, et wilja sisse wedu wõib pikemaks ajaks katkeda, siis tuleb ja kata wiljatagawarade muretsemist. Suuremate ostud sooritamine hõlbustaks ühtlasi ka põllumeeste seisukorda.

Robert-Ames Bennett

TÜTARLAPS MÄGISMAALT

8

„Just nimelt,“ katkestas jälle arst. „Tingimused ei saagi paremad olla. Kahjuks arwestab härra Wynn rohkem preili Eltoni soowe. Nad on kihlatud.“

„Ta peaks jumaldama seda daami,“ ütles Sunnie wäikese näokese särades. „Ta on ilusaim tütarlaps, keda ma kunagi olen näinud.“

Arsti nägu tumenes. „Jah. Suur partii — mõlemad rikkad. Kui poiss ei kaota —“

Kui rääkija piluli silmad märkasid tüdruku waadet, kadus kokkusurutud huultelt küüniline naeratus, muutudes tõsiduseks.

„Teie kahtlemata märkasite härra Wynni närwilist ärritatawust. Temaga on lugu halwem kui ta ise teab. Ta sai mööda aastal jalgpalliga peast põrutada. Haiguse sümptoomid lasewad oletada, et teatawad ajurakud on haigestunud.“

„Ah, doktor, ta näib nii terwe.“

„Psühhopaatilistel juhtudel on see sageli halwim sümptoom. Ta rawimiseks oleks ükskõrdus eriti tähtis. Kui teie suwila on wastuwõetaw preili Eltonile —“

„Ma teen kõik, et see oleks!“ hüüdis mäestikutüdruk wahele.

Renard hüppas isteruumist wälja ja läks juhikohale.

„Hüpake sisse,“ korraldas ta, „see tähendab, kui te ei pea seda liiga suureks riskeerimiseks.“

„Kawatsesin ise autot üles wiia,“ wastas Sunnie.

Tütarlaps sulges tagumise ukse ja istus esimesele istmele juhi kõrwale. Mees waatas alla ning lõbustas end tüdruku wäikesest iseteadwaist saabastest, mis ei ulatunud auto põrandani.

„Olekšite pisut wäikestwõitu juht nii suurele autole, pean ütlema.“

„Jah, kuid mõtelge Napoleonile,“ soowitas tüdruk tõsiselt.

„See on tõsi,“ wastas mees. „Mõnd inimest tuleb mõõta lõuast ülespoole. Tehke, mis suudate, et hoida mu sõpru teie suwilas.“

Kuigi pisut kohkunud toonist, millega see ettepanek tehti, noogutas Sunnie energiliselt nõusoleku märgiks. Mees käiwitas auto, mis käändus ümber kurwi waid wäikese ebakõlaga hääles. Silla juures peatas Renard sõiduki, et järele waadata, kas wälimine pikk palk on küllalt tugew.

„Isake ehitas oma sillad alati ettewaatuse mõttes küllalt laiad,“ tähendas Sunnie. „Muidugi ei wõi ma soowida, et teie olekšite sellest teadlik. Wõib-olla lähekšite jala üle silla, ma ise juhin auto üle.“

„Ei, tänan,“ wastas mees. „Ma ei luba teil ükši sõita. Hüpake maha, kui soowite.“

Tüdruk istus rahulikult edasi, silmades säras awameelne poolehoiuawaldus.

„Teist saaks kindlasti tore laagrikaaslane. Isake ütles alati, et kui kellelgi on julgust ja tõsiselt head närwid, siis on ta ka otsekohene ning tagasihoidlik.“

Renardi laup tõmbus kortsu ja huuled õhukeseks. Ta pikad, peenešõrmelised käed haarasid tugewasti kinni tüüririattast. Auto sõitis tugewasti rappudes üle wärisewa puusilla. Just kuristiku ja selle põhjas woolawa wahutawa kärestiku kohal waatas mees oma wäikesele kaaslasele otsa, kes istus tumedalt hõõguwate palgetega.

„See tõendab, et teie arwamine minust on ekslik,“ ütles mees.

„Olekšin ma tõesti julge, olekšin läinud jala üle silla ja lasknud teil tulla autoga. Julgus pole soowitus, kui sellega pannakše kaalule tuhandete tulewane heakäekäik.“

„Teie arwate, et arst ei tohi riskida oma eluga.“

„Mul pole õigust riskida,“ wastas ta endamisi laitwalt. „Lasta seda hullu poissi peagu kihutada kaljult alla — lubada tal seista mu teel — takistada mu tulewikku — mu tööd!“

„Ah, ma mõtlesin, et olete sõbrad,“ segas Sunnie wahele, et paremini aru saada mehe endamisi pomisetud sõnade ja raskemeelse waate tähendusest.

„Sõbrad?“ kordas Renard, olles silmnähtawalt nii wallatud omaenese mõttest, et oli ainult pooleldi teadlik tüdarlapse wiibimisest ta kõrwal. „See ongi see õnnetus. Ta on mu sõber ja — patsient. Kuid see ei tohi mulle takistuseks olla. Ma ei tee seda enese pärast.“

Sunnie ootas seletust sellele ootamatule tunnetepuhangule. Mehe suu oli jälle kitsas ja otsustaw. Tütarlaps järeldas, et arst oli rääkinud suure sisemise pinge all, kawatsemata olla usaldaw.

3. peatükk

„Parimate kawatsustega“

Jõudnud üle silla, Renard laskis autol jõita pika mäeküljе paar wiimast miili otse wihastawa aeglusega. Masinast paiskus wahete-wahel tuld ja suitsu, mis rääkis ülemääraseest õlist ja gasoliinist mootoris. Kas see oli põhjuseks auto põrisemisele ja aeglusele wõi juhtus wiimane juhi oskamatusest, sellest ei saanud Sunnie aru.

Oli wõimalik, et juhtimisseadeldises wõi õlitorustikus oli mõni nähtamatu wiga, mis wõis end iga hetk tunda anda ja kogu wi paisata auto teelt kõrwale. Paljudes kohtades oli mäeküljg wäga järsk. Sunnie Leal polnud enam põrmugi wahwa. Üst enda kõrwal hoidis ta pärani lahti.

Kuid suur auto pööras õnnelikult ümber wiimse järsu kurwi ja oldigi ülal loodusliku tasandiku serwal. Renard waatas üle õli- ja gasoliini-tagawarad ja pani peale kiirema käigu. Mootoripõrin jäi waikseks ja auto tormas edasi, ruumika, tahumata palkidest maja poole, mis asetses suurte kollaste mändide all.

Maja taga tõusis mägi aštmeliselt, küljed mändidega kaetud, lõhestatud mäestikujõe sängist. Alamal kaljudest takistatud, keeras jõgi wasakule, läbi walgetüwelise, wärisewa haawasalu, kus seisis mitu küüni ja palkidest tall. Bronkod, ikka weel rakmeis, närisid rahulikult rohtu tasandiku ja oja wahel.

Renard peatas auto lihtsa majaukse ees. Daame polnud näha, kuid Wynn logeles nukralt suures, kodus walmistatud kasetoolis. Pikil sammel astus ta auto juure, lambalik ilme heleprunnides silmades.

„Wana käru ikka alles koos,“ pomises ta. „Polegi palju wigastatud.“

„Ta näib siiski olewat pisut korralt ära,“ tähendas Sunnie, „kuid mäkkešõit tõestas, et wiga pole juur. Ta wiib teid julgesti lähemasse parandustöökotta. Teil pole waja muud teha kui ümber pöörda ja ta sõidab alla languse hooga.“

Renard silmitses tagawarasid.

„Waadake siia, Harry,“ ütles ta. „Oli ja gasoliin on mõlemad peagu otsas.“

„Gasoliinist jatkuks. Tee on suuremalt jaolt kallak,“ wastas Wynn. Lisas siis pessimistlikult: „Oli ei jatku kümneks miilikski. Paak on wist saanud wigastada.“

„Kahtlemata saame seda ära parandada,“ tõttas Sunnie sünget kahtlejat rahustama. „Mul on õli ja gasoliini külaliste jaoks tagawaraks.“

Renardi silmad tumenesid silmnähtawa hirmuga. Ta nõtke käsi klammerdus tugewasti ukse käepideme külge, ähwardades seda hoopiski ära wäänata. Ainult Sunnie nägi seda äraandlikku wõitlust enesega. Wynn oli maha kummardunud ja uuris autot. Enne kui ta uuesti üles tõusis, sai Renard enesewalitsemise tagasi.

„Waikne koht siin, wanamees,“ ütles arst. „Teie jaoks otse suurepärane. Meil on eriti õnne, kuna preili Leal wõtab pansionäre.“

„See tuleks kaksteist dollarit nädalas,“ seletas Sunnie. „Ratsahobused arwestan eraldi kaks ja pool dollarit päewas, kui soowite neid kasutada, ja wiis dollarit, kui ma ise olen juhina kaasas.“

Keegi ei pannud tähele wärinat hääles, millega nii asjalikult teatati üksikasjalised hinnad. Sõna „juhina“ juures, põrnitses Wynn waadata tüdruku lapselikku kuju, ja et warjata muiet, pööras oma waate kiiresti hambuliste mäetippude ja kanjonite kaosele, mis moodustasid nii metsikult majesteetliku maastiku.

Arsti pilk oli arwestaw.

„Teie hinnad on wastuwõetawad, preili Leal. Kuid meile on tähtsam, et oleks waikus. Kui palju küllalisi ootate weel sel sesoonil?“

„Hm,“ tüdruk kõhkles, näppides sõrmedega ukšepidet. „Kui kasutada telke, siis wõin wastu wõtta terwe hulga inimesi, kuid saan keeta ainult kümnele.“

„Kümme, kaheteistkümne dollari eest nädalas!“ Renard waatas kortsus kulmul ja küsiwalt oma patsiendi otsa. „Te mõistate, preili Leal, et kui me jääme, siis ainult tingimusel, et te ei wõta siia kedagi muud. Kui palju nõuate nädalas selle eest? Wäga head kalastamiswõimalused, Harry.“

Sunnie silmad muutusid suureks. „Kui palju? Ma — ma ei —“

„Te ütlete, et head kalastamiswõimalused?“ segas Wynn wahele.

„Oh jaa,“ wastas tütarlaps innukalt. „Isake paisutas järwe ja siis on weel seal all oja.“

„Kuidas on saja dollariga nädalas?“

„Sada dollarit? Waadake, ma —“

„Ärge unustage autot, Harry,“ tuletas meele Renard. „Ma poleks saanud midagi teha ilma preili Leali hobusteta. Enam weel, ta hüppas maha ja aitas meil autot üles kaaluda, kui olime alla langemas.“

„Oo, aga teie, teie ise,“ algas Sunnie.

Ta hüüde katkestas tähendusrikas pilk arsti silmist, mis kohmetas ja waigistas tüdruku. Arst ütles Wynnile iroonilselt:

„Isegi kui teie enda elu pole mitte midagi wäärt, siiski on preilil tähtis osa teie hinnalise auto päästmises.“

Noorem mees noogutas. „Kas wiiestkümnest jatkuks teile, preili, preili Sunnie.“

„Aga ma ei teinud seda ometi tasu eest,“ protesteeris tütarlaps. „Hädasolijate aitamise eest ei wõeta tasu.“

„Ei wõta teiesugused inimesed,“ wastas Wynn. „Ma mõtlen, me maksame 150 dollarit nädalas ja peale selle teie suwila kasutamine.“

Täna Vabaduse Risti 20. aastapäew

Jutuajamine Vabaduse Risti Vendade Ühenduse keskjuhatuse esimehega kindral J. Sootsiga

Täna, ristipäeval, 18. mail, pühitsetakse Vabaduse Risti 20. aastapäeva. Sel puhul korraldatakse keskpäeval Vabadusväljakul paraad kavaleride austamiseks. V. R. Vendade Ühenduse Tallinna osakonna liikmed ilmuvad paraadile rivikorras „Estonia" eest oma osakonna lipuga. Pärast paraadi on V. R. kavaleridele ühine lõunasöök „Sõdurite" kodus. Samal viisil pühitsetakse V. R. aastapäeva ka kõigis keskustes, kus asuvad V. R. Vendade Ühenduse osakonnad.

Tähtsa sündmuse puhul pöördusime Vabaduse Risti Vendade Ühenduse keskjuhatuse esimehe, Tallinna ülemlinnapea kindral J. Sootsi poole.

— Härra kindral, kas Vabaduse Risti 20. aastapäeva tähistatakse kuidagi pidulikumalt kui harilikke aastapäevi?

— Ei. Mehed on oma töö teinud ja end ohverdanud omakasupüüdmatult. Keegi ei soovi nüüd, nagu ei soovitud vabadussõja päevilgi enda esile tõstmist. Pühitseme ka 20. aastapäeva harilikus korras.

— Mitmele eestlasele annetati Vabaduse Rist?

— Täpselt on raske ütelda. Igatahes veidi üle 2000-de oli neid, kes said teenete eest aumärgi.

— Kuipalju on Vabaduse Risti kavalere veel tänapäeval elus?

— Jälle raske täpselt ütelda. Oleks seda küsimust varemalt teadnud, oleksin lasknud osakondadest täpsed andmed kohale saata. Arvan, et 1200 või 1300 kavaleri peaks ikka veel elus olema. Teised on juba surnud.

— Kuipalju kavalere on koondunud Vabaduse Risti Vendade Ühenduse ümber?

— Organiseeritud on üle 1000-de. Ülejäänud on tagasihoidlikud mehed, kes elavad kuskil metsakolkas ja harivad oma põldu, kust neid keegi ei suuda välja meelitada. Ühenduse ja osakondade juhatus on omalt poolt kõik teinud, et kõiki kavalere kaasa tõmmata. Viljandi osakonnas, näiteks, on kõik Viljandimaal elutsevad vennad 100-protsendiliselt organiseeritud. Muidugi mõista, et kõik ei käi koosolekutel ega koosviibimistel, samuti ei õienda kõik oma liikmemaksu. Selle aga tasuvad teised vennad ja nii püsivad kõik Viljandimaa vennad osakonna nimekirjas.

— Kui suurel arvul võtavad kavalerid osa Vabaduse Risti vendade päevast?

— Harilikult tuleb välja 600 kuni 700 venda, mis on küllalt suur arv.

— Millal tuleb V. R. vendade päev tänavu?

— 11. juunil koguneme Jõhvi, kus hommikupoole tutvume põlevkivitööstustega ja õhtupoole oleme Oru lossis vabariigi presidendi külalisteks.

— Kas on keskjuhatusel mingeid uusi kavatsusi tööjõu kaotanud ja majanduslikult raskustesse sattunud vendade abistamiseks.

— Eks kavatseda ja teha on sel alal palju, kuid rahapuudus takistab. Udriku kodu on praegu täis ja seal pole enam ühtki vaba kohta. Ja uusi kodusse tahtjaid on järjest järjekorda ootamas. On vaja kodu laiendada ja leida abinõusid selle küsimuse lahendamiseks. Praegu ei ole aga veel teada, kuidas seda teha.



V. R. V. Ü. keskjuhatuse esimees kindral J. Soots.

— Kas jagate toetusi ka väljaspool Udriku kodu elutsevatele vendadele?

— Võimaluste piirides ja vähestele. Kindlat pensioni või toetust ei saa vendade abistamise kapitalist praegu keegi. Umbes kümnele vennale, kes haiged, töövõimetud jne., oleme maksnud ühekordse toetusena mõningaid summasid.

— Kui palju korraga?

— Ei saa ütelda, et palju. Ühele 20, teisele 25, kolmandale 30 krooni, nii kuidas kellegi olukord ja hädapärased vajadused nõuavad.

— Kuidas on lood Kotka Risti ja teiste hilisemate teenetemärkide kavaleride võtmisega V. R. Vendade Ühenduse toetajateks liikmeteks?

— See mõte on pandud liikuma, kuid midagi konkreetsemat pole veel otsustatud. Igatahes pole see küsimus keskjuhatuses veel kaalumisel olnud.

— Mõnelt poolt kuuldub, et ka tasuta maa saajad soovivat Vendade Ühenduse juure toetajateks.

— Ei ole sellest üldse midagi kuulnud. Kui küsimus kuidagi üles tõsetatakse, eks siis tuleb kaalumisele.

Kindral J. Sootsil on kiire. Ülemlinnapea kohustused nõuavad palju ajakulu. Jutulesoovijaid ootab raekoja vestibüülis terve rida. Jätame vana sõjamehega jumalaga ja jätame ta uurima suurt paberivirna, mis asetseb ta ees töölaual.

*

Vabadusriste annetati Eesti kodanikele üldse 2078„ Argentiina kodanikele 2, Belgia — 3, Briti — 130, Jaapani — 3, Itaalia — 11, Kolumbia — 1, Leedu — 2, Läti — 50, Poola — 40, Portugali — 1, Prantsuse — 35, Põhja-Ameerika Ühendriige — 43, Rootsi — 18, Soome — 666, Daani — 48, Ungari — 2 ja Vatikani — 2.

Vabaduse Rist on asutatud Eesti vabariigi iseseisvuse väljakuulutamise aastapäeval, 24. veebruaril 1919. a., autasutähena väljajagamiseks: 1) Vabadussõjas ülesnäidatud sõjaliste teenete eest, 2) Vabadussõjas ülesnäidatud vahvuse eest ning 3) Vabadusvõitluses ülesnäidatud kodanliste teenete eest.

Mõne aasta eest hakati Vabaduse Risti aastapäeva pühitsema ristipäeval, 18. aprillil. Nüüd on see päev jäänud traditsiooniliseks aastapäeva pühitsemise päevaks.

Vabaduse Risti 20. aastapäeva paraadiks

algab väeosade rivistumine täna kell 11.45. Sõjavägede ülemjuhataja kindral J. Laidoner tuleb paraadi vastu võtma kell 12. Paraad marsib seekord Vabaduspuiesteele ja ülemjuhataja seisab paraadi vastu võttes hotell „Palace'i" ees. Siia kõnniteele kogunevad ka pärast paraadi algust paraadi jälgima Vabaduse Risti vennad. EKA maja ja kino „Gloria Palace'i" esine kõnnitee on reserveeritud koolinoortele.

Homme võiduparaad Madridis

Madrid, 17. 5. (ETA) (Havas) Madridi võiduparaad algab 19. mail kell 9 hommikul. Kindlast allikast seletatakse, et paraadist võtab osa 200.000 meest, nende seas 15.000 itaallast ja 2500 sakslast. Peale selle võtab paraadist osa 400 suurtükki ja 300 tanki.

18. mail toimub siseministri korraldusel kõigis Hispaania osades kiriklikke ja rahvuslikke pidustusi. 19. mail loetakse ette kindral Franco käitus Hispaania sõja algul 19. juunil 1936. a. ja samuti viimane sõjateadaanne. Seejärele järgneb kindral Franco raadiokõne ülekandmine.

Kogu maailm palvetama rahu eest

London, 17. 5. (ETA) (DNB) „Times" avaldab Canterbury ja Upsala peapiiskoppide ja mõnede teiste juhtivate kirikumeeste üleskutse pidada suvistepühade ajal palvet rahu eest. Oma kaaskirjas „Times'ile" seletab Canterbury peapiiskop, et ta on pöördunud ka paavsti poole, et teostada ühist aktsiooni kogu maailma kirikutes. Paavst olevat vastanud, et ta omalt poolt on juba esitanud üleskutse mainitud palveks.

Hugo Schütsi edu Pariisis

Korduvaid esinemisi ringhäälingus

Pariisis ennast täiendamas viibiv viiulikunstnik „Estonia" kontsertmeister Hugo Schüts sai erakorralise edu osaliseks esinemisega Pariisi raadios. Härra Schüts esitas 9. mail Prantsuse riiklikus ringhäälingus Paris P. T. T. eesti muusikat ja teenis oma esinemisega prantslaste imetluse. Talle tehti kohapeal uus ettepanek esineda Radio-Paris'is, mis on samuti suurem prantsuse saatejaam.

H. Schüts esines 17. mail Radio-Paris'is kell 17.15 meie aja järele.

Kuuldavasti esineb Schüts veel tagasisõidul 20. mail Varssavi ringhäälingus ja 23. mail Riia ringhäälingus.

Kirjastus-osaühingu „Kultu
Kunstiraamatute seer
Alfred Vaga
Ants Laik
Sisaldab 32 pildistust kriittal
gavtrükipildistust, ühe reprodu
javärvitrükis ja vinjettidena m
nistused. Tekstiosa 52 lk.
Hind
Kunstiraamatute s
varem ilmunu
Alfred Vaga: ALEKSANDE
Hind kr. 3.80.
R. Kangro-Pool: EDUARD VI
kr. 3.80.
Kunstiraamatute s
ilmuvad veel
lühimonograafiad KR. RAUA,
ja V. MELLIKU üle
Seeria ettetellimishin
Korraga makstes kr
Osade viisi makstes
Sellest suleb tasuda tellimise
3.— ja iga raamatu kättesaami
Kirjastus o.-ü. „Kultuu
Tallinn, Pärnu 10—8. Tel. 411
arve nr. 785.

Balti turismikonverent

Algab reedel Tallinnas

Loodushoiu- ja turismi-instituudi korraldusel algab Tallinnas reedel 2. Eesti, Läti ja Leedu turismikorraldawate asutuste waheline konwerents. Selpuhul tuleb esindajaid Lätist, Leedust ja ka Soomest. Lätist sõidab konwerentsile awalike asjade ministeeriumi turismiosakonna juhataja K. Wanags, riikliku reisibüroo direktor P. Ljais, wälisministeeriumi pressibüroo juhataja (senine) A. Skrebers wõi uus P. Reinhardts.

Leedust sõidawad: wälisministeeriumi pressibüroo direktor Gautschys, Leedu raudteede reisibüroo direktor dr. B. Paliokas ja Leedu autoklubi juhatuse liige kindral K. Kraucevitschius.

Soomest tulewad Suomen Matkailijayhdistys büroo juhataja J. Talonen, Suomen Matkatoimisto esindaja Saatkn Snellman ja Matkatoimisto taja E. Wirmaila.

Läti ja Leedu delegatsioonid linna peajaama reedel kell 9.10 wad wälisdelegatsioonide juhid ministrile. Konwerents awatakse koja saalis kell 11.30. Koosol dushoiu- ja turismi-instituudi Päts.

Pärast awakoosolekut anna ter „Kuld Lõwis" konwerentsi ne. Õhtul annab Tallinna ülem jöögi „Bristolis".

Laupäewal korraldatakse pä kut Kunstihoones sõit Pirital ringsõite pühapäewal.

Konwerentsil arutatakse t mise ja liiklemiskiisimusi. Soom nawad informatsiooni ka olümp töödest ja liiklemise korraldus seoses olümpiaadiga.

KAWE Oie KOMPVEK KAWE

Pikse- ja tulekahjusid

Äike põletas Saaremaal alda ja lõi Pärnus haiglasse ja kauplusse sisse

Kuressaare, 17. 5. Saaremaal, Mustjala walla Abula külas lõi eile õõsel pikne põlema Aleksander Ounapuu kasutada olewa Laane talu aida. Hoone põles maani maha ja tulle jäi kõik aidas olnud warandus: wili, kartulid ja riidekraam. Waranduse päästmine põlewast hoonest oli wõimatu seetõttu, et aidauks oli lukus ja peremees oli kodust ära minnes wõtme kaasa wõtnud.

Arwatakse, et hoone wäärtus ulatub 2000 kroonile. Hoone ja warandus oli tule wastu kindlustamata.

Pärnu, 17. 5. Täna läks üle Pärnu tugew äikesehoog wihmaga, kusjuures pikne lõi linnahaigla naisosakonda, rikkudes elektrifeedeldist. Warsti pärast seda lõi äike Kalamehe tänawal kaupluseomaniku Antsowi eluruumidesse, süüdates kardinad.

Glücki puutööstus süttis õpilase ettevaatamatusest

Pärnu, 17. 5. Glücki puutööstuses toimunud tulekahju asjus selgitas politsei, et selle põhjustas ühe õpilase ettevaatamatus. Õpilane oli jätnud liimi keema pliidile ning läinud alla hööveldama. Valveta pliidist tuli sattus laastudesse.

Tuli hävitas elamu ja sauna

Tahkuranna valla Võiste küla Lülle talus süttis põlema Mart Türgi vihusaun, millest tuli kandus elumajale. Tulekahju põhjus ja kahjusumma on teadmata.

Talu põles lagedaks

Laste käe läbi tekiknud tuleõnnetus Hiiumaal. Kahju 15.000 krooni. Kõik varandus oli kindlustamata

Haapsalu, 17. 5. Täna hommikul kella 8—9 wahel süttis põlema Hiiumaal Käina wallas Männamaa külas asetsew Juhan Männapfoo pärijatele kuuluw taluelumaja, mida kasutas August Männapfoo. Küna hooned asetsesid ligistikku ja tuul oli hoonete suunas, siis lewis tuli kiiresti ja kohale ruttanud tuletõrjel ei õnnestunud tulele piiri panna.

Põles ära elumaja, kaks aita, loomalaut ja rehi. Omaniku kahju hoonetest 10.000 kr. ja wallaswara arwel 5000 krooni. Nii hooned kui ka wallaswara olid tule wastu kindlustamata.

Tuli sai alguse arwatawasti laste käest. Nimelt lahkus lapsehoidja kodust, jättes kolm 2—3-aastast last ükspäini koju ja samal ajal ka tule pliidi alla. Tõenäoline, et lapsed tõmbasid tuletukid pliidi alt wälja, millest tuli algaski, mis tegi talu maatasa.

Kevadine marjahooaeg soodes

Vene tüdrukute ohtlik teenistus Oonurme metsades

Lohusuu ümbruskonnas asetsevate vene külade tüdrukud on praegu kibedasti ametis jõhvikakorjamisega. Marjule minnake Virumaa metsade südames asetsevatesse soodesse, kõige enam Oonurme küla juures asetsevasse soisesse metsa, kus tänavu on ületalve hoidunud väga palju jõhvikaid. Marjulised lahkuvad kodukülast tavaliselt esmaspäeval ning on kogu nädala marjul. Laupäeva õhtul ollakse aga juba aegasti jälle kodukülas tagasi, kuigi sageli tuleb 20 ja isegi enam kilomeetreid mahavantsida.

Öökortereid leitakse metsaküladest, kus igaaastastel marjulistel on juba oma kindlad peatuspaigad välja kujunenud. Marjad tassitakse sinna kokku ning toimetatakse siis hiljem linnadesse müügile.

Kevadine marjulkäimine erineb mitmeti sügishooajast. Kõigepealt — praegu on ainult vene tüdrukutel aega marjade korjamiseks, taluinimesi nüüd enam metsas ei käi. Selle tagajärjel on võimalik kindlat hinda pidada, sest marjulisi on sügiskuudega võrreldes ikkagi vähe. Praegu maksetakse venelastele marjaliitrist metsaküladest 15—16 senti, sügisel saadakse ainult 12—14 senti. Eksportjõhvikaid kevadkuudel ei koguta, kõik tagavarad viiakse müügile siseturule. Marjavedajateks on vene külade mehed, kes kalapüügi vaheajal püüavad ka marjadega sissetulekut hankida.

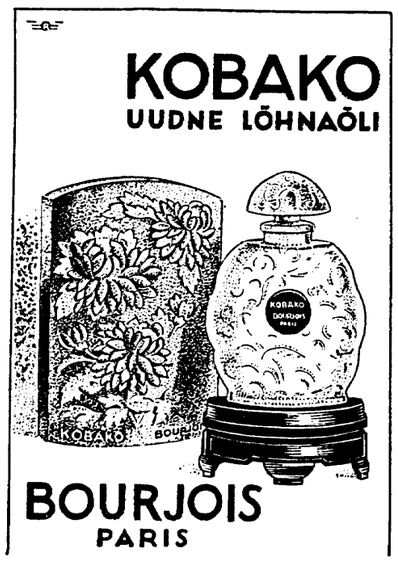
Tegelikult olevat marjuliste elu soodes kevadel

palju raskem ja ka ohtlikum kui sügisel.

Rohkesti marju on varte küljest lahti murenenud ning neid tuleb koguda otse sambla pealt, kus aga veel hiliskevadeni leidub jäid. Samuti ohtlikud on poolkülmanud laukad, mille servad on kaetud mahavajunud pika soorohuga, mis veelgi petlikumaks muudab juba ohtliku soopinna. Ohust hoolimata on venelased teenistusega rahul, sest kevadkuudel pole neil mujalt väikestki teenistust leida.



Lohusuu marjulised saabuvad laupäeva õhtul koju.



100 eesti helindit 10.000 plaad

Ringhäälingus algas eesti helindite heliplaadistamine. — nõuab 30.000 kr. kulusid

Kaks aastat on tehtud eeltööd, et jäädwustada Eesti muusikalist loomingut heliplaatidele. Nüüd wimaks on jõutud niikaugele, et juba kolmandat päewa on käimas heliplaadistamine. Sel puhul andis ringhäälingu dir. inž. F. Olbrei ajakirjanduse esindajatele juhuajamise.

Seni puudub eesti muusika heliplaatide täiesti. märkis F. Olbrei. Heliplaadistamist on nem korraldanud ärid ja seda puhtäritsetel kaalutlustel. On plaadistatud küll igakuiseid wõõraid tantsutükke, neile eestikeelse tõlketeksti juure pookides. Igakuised „Oh, ja poiss" ja „Wiljandi paadimees" wõi „Tüdi Anna" on määratud hulkade labafele maitsele ja säärastel on, kahjuks, minek kindlustatud. Töötemmid helindeid meie muusikaärid puhtäriliste kaalutluste ei heliplaadista, kuna see pole tasuw.

Eesti tõsisema muusikalise omaloomingu heliplaadistamine on aga tinginata wajaline ja seda mitme ingustel põhjustel. Esiköige saadawad wälismaa ringhäälingud meile oma helipla te, mi ele 'a'ar ad wa tu taiuks heliplaate Eesti muusikast. Samuti nõutakse meie heliplaate wabariigi aastapäewade puhul, et wälismaa ringhäälingud saaksid oma kuulajaskonnale tutwustada algupärast Eesti heliloomingut. Samuti wajawad heliplaate meie propagandatalitus, õpetmisteerium ja weel mitmed asutused.

Mullu kewadel koostati konserwatooriumi õppejõudude kaasabil eesti helindite esialgne plaadistamise kawa. Otsustati plaadistada algupärast helindit, kusjuures oleksi meie wähegi tuntud heliloojad, samuti ääri iseloomustama meie muusikalist üldse.

Heliplaadistatakse ümmarguselt 18 soololaulu, 4 klaverisoolot, 8 wi wala, 1 kammermuusika-trio ettekan EMRO-lt, 2 — ÜENÜ koorile, 4 3 — konserwatooriumi koorilt, 4 — Seltsi koorilt, 8 — Tall. Meeste 4 laulu Tartu Meestelaulu Seltsi koori heliplaadistatakse 28.

Igast plaadist walmistatakse 100 lega kokku 10.000 plaati, mis lastak ettewõte nõuab ümmarguselt 30.000 juguse summa täies ulatuses tagasi wäljawaateid wähe. Dir. F. Olbrei malik wahetuskaubana wälismaa wälisministeeriumi kaudu ja awalikn rida ⅔ plaatidest, kuna ⅓ jääks pe Selle kalkulatsiooni kohaselt saaks wõttest tagasi umbes 25.000 kr., kun kahjuks. Et aga on tegemist rahwusl sega, siis ei tohi kahjudega arwestai

Heliplaadistamiseks on kohale ja kunstilised nõuandjad Kopenhage Plaadistamine kestab weel umbes k

Hiina seisukord lootusrika

Väljaõpetamisel mitusadatuhat uut nekrutit

Hongkong, 17. 5. (ETA) Havasi esindajal on olnud Tšungkingis läbirääkimisi ja kohtamisi Hiina valitsuse tähtsamate ministritega ja rea tsiwiil- ja sõjaväeliste ametnikega, kes on marssal Tšiangkaišeki lähedad kaastöölised. Neist kõnelusist saadud mulje on, et neil meestel on täieliku usku oma riigi saatusse. Kõik nad on kinnitanud, et Hiina suudab väljuda praegusest võitlusest. Hiina rahva ühtlus on praegu soliidsem kui kunagi varem. Kindral, kes täidab kõrgeid ametikohuseid ja kes soovis jääda tundmatuks, kommenteeris seisukorda järgmiselt: Sõja pikale venimine ja kestvus olenevad peamiselt reservidest, mida võidakse kasutada meeste, raha ja sõjamoona näol. Hiina on lahendanud juba selle kolmekordse probleemi. 1) Lõuna- ja Lääne-Hiina provintsid on hiljuti wärwanud

MITUSADATUHAT UUT NEKRUTIT,

kes praegu on wäljaõpetamisel. Üksi Szetšuani provints wõib wajaduse korral mobiliseerida üks miljon meest. 2) Wälismaa deviiside tagawara loomine, rahwuswahelised kaubanduslikud kokkulepped ja maanteede ehitamine Burma ja on wõimaldanud

HIINAL JATKATA OMA KA

ja selle tagajärjel wõitlust ilma Hii ohtu saatmata. 3) Sõjamoona ja r soetamine on kahtlemata tähtsaim Hiinale, kes ei ole weel küllaldasel ritud. Ent ka sellest raskusest o saada tänu pingutustele ja piiietele selleks, et sisemaale üle wiia hulk rikuid, mis suudawad

HIINALE WALMISTADA KÜ MÄÄRAL KERGEID RE

seletas mainitud kindral. Pärast juud oli Hawasi esindajal kõnelus ka kaišekiga, kes kõneles samas mõtte mainitud kindral. Kas ei ole enda wõideldes oma iseseisuse eest ja ka tooriumi, Hiina aitab ühtlasi kaasa dele, kes austawad oma kohustusi rahu, küsis marssal Tšiangkaišek

Läti saatjatele uued lained

Riia, 17. 5. (ETA) Helwetsias peetud rahwuswahelisel ringhäälingute konwerentsil wastu wõetud kawa alusel muudetakse tuleva aasta 4. märtsist ka Läti saatjate lainepikkust. Riia saatja uueks lainepikkuseks on 251 m senise 238,5 m asemel. Madona saatja uueks lainepikkuseks on 494 m senise 514,6 m asemel, Kuldiga — 267,1 m senise 271 m asemel ja Liibawi — 219,6 m senise 173 m asemel. Liibawi saatja tugewust tõstetakse 0,1 kw-lt 1 kw-le.

Tabati jalgrattav

Kuressaare kriminaalpolitsei saare linnas elutseva lihuniku Edga kes on pannud toime mitu jalgrat

Naise äkiline s

Elva, 17. 5. Täna kell 1½4 p. tulipanemisel Elvas, Tööstuse tän. Ala, 46 a. v.

Arst konstateeris südameraband

Mürgitajate sündikaat

Philadelphia mõrwaorganisatsioon ülekasu

Nüüd on saabunud Euroopasse juba ülekasu Ameerika juubeldaimast tänawuaastasest loost — Philadelphia „mürgitajate sündikaadist", millest lühemalt teatasime nädala keskel.

Sõnum ise lewis Ühendriiges wälgukõrusel ja

„Philadelphia mürgisegajate sündikaadi"

paljastamine on Ameerikas praegu suurimaks kõmuloks, mis warjutab kõik teised sise- ja wälispolitilised sündmused. Jubeda roimaseeria kohtulik uurimine käib praegu üheaegselt wiies osariigis. Mehed uuriwad tuhandeid jälgi, salapolitseinikel on palju tööd. Kalmistutel kaewetakse üles kümneid laipu. Juba 12. maiks

oli tehtud kindlaks 216 mõrwa.

Kuid USA lehed on arwamisel, et ohwrite arw kasmab uurimise kestes kahekordseks.

Arseenikuga töötawa sündikaadi paljastajaks oli keegi Antonio, kes areteeritt ühes Philadelphia öömülkas. Ülekuulamisel tunnistas ganster üles, et ta ise on teostanud 23 „hukkamist".

„Mürgisegajate sündikaat" oli laialine organisatsioon, mis organiseerus Staatsa wäljarändajate põhjakihtide hulgas Philadelphias. Ta „keskbüroo" koosnes 25 isikust, kelle käsutada oli terwe armee käsilasi — mehi ja weel rohkem naisi. Neil tuli teostada kõige mitmekesisemaid ülesandeid:

ühed sobitasid ettaste ohwritega tutwusi,

teised meelitasid neid elukindlustamisbüroodesse, kolmandad olid nende büroode pidajaiks. Siin kirjutasid tulewased ohwrid alla oma kindlustuspoliisidele.

Sõugu tegewus selgis selles, et ta sai pärast ohwri surma selle elukindlustussumma. Mõnikord ulatus see mõnesajatuhande dollarini. Pärast seda kui „klient" oli poliisile alla kirjutanud, saatsid gangsterid ta teise maailma. Wahenditena kasutati enamasti mürki, waheste ka uputamist, kägistamist, „õnnetut juhtumist" jne.

Loosse on segatud mitu arsti

Philadelphias, New Yorgis ja ka teistes linnades. Sündikaadi „usaldusarsti" ülesandeks oli nimelt anda wälja surmatunnistusi, mille ees nad said kõrget tasu.

Üldse oli asi organiseeritud töepoolest „ameerikalikult". „Sündikaadil" oli ka oma filiaal, mis nimetas end „rabanduse-kiwi klubiks". Nii sündikaadil kui ka klubil

olid oma jooksWad arWed

ühe Philadelphia pankuri juures, kes oli oma klientide operatsioonide iseloomu suhtes teadlik ja andis neile wajaduse korral isegi krediiti.

Seni on kaasüüdlastena areteeritud juba üle 30 isiku, politsei otsib weel 100. Arseenikuga warustas jõuku dr. Horace Periman, kes tunnistas oma süü üles. Weel olewat asjasse segatud üks Ameerika kuulsamaid kirurge.

Vanad palvelad uurimisele

Eesti Rahva Muuseumi üritusi

Eesti Rahva Muuseumi 1938./39. aasta tegevusaruandes märgitakse muuseas, et kodumaised rahvateaduslikud kogud on kasvanud aasta jooksul 1760 numbri wõrra. Nende rahvateaduslikkude esemete juurekasvust moodustavad enam kui poole ajaloolised maaleiud, mis on osalt saadud arheoloogia kabineti kaudu, osalt aga otse muuseumi kaastöölistelt. Üldse on maaleidude osatähtsus suurenenud.

Taluehituste uurimise kõrwal on E. Põld töötanud ka wanade palwelate uurimise alal Saare-, Lääne-, Harju- ja Pärnumaal, milleks ta on saanud eritoetust. Juhataja abi dr. G. Ränk on käinud uurimisreisil teiste seas ka Awinurmes ja lisakus, kus ta on jälginud ja pildistanud rahwapärast puutöö-tehnikat.

Peale muude tegewusülesannete on möödunud aastal ERM-il tulnud täita propagandaülesandeid rahwakultuuri alal. Eelmisel aastal alanud rahwaröiwaste propaganda ja rõiwastamise nõuanne on kestnud ka aruandeaastal ja mõjustanud mitmeti osakonna tegewussuunda ning personaali omawahelist tööjaotust. 1938. aasta detsembris on komplekteeritud kogu eesti esemeid wahetuseks Kopenhaageni, kuid aasta lõpul ei olnud wahetamine tegelikult weel toimunud. Samuti on weel pooleli esemete wahetus Musée de l'Homme'iga Pariisis.

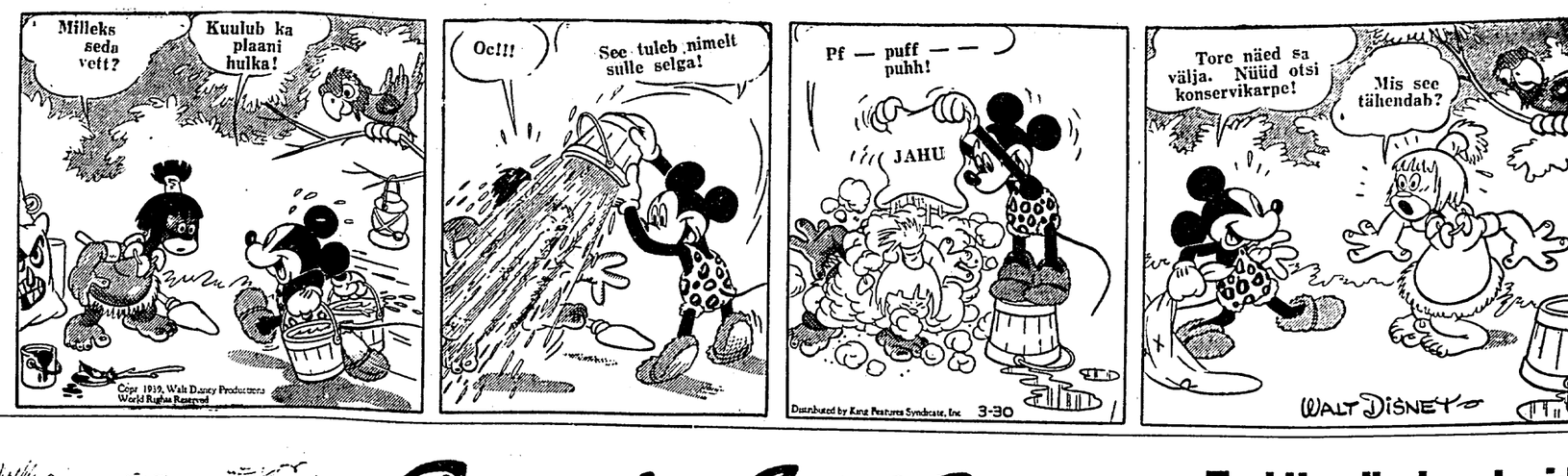
Aeg karusmarja-rooste tõrjeks

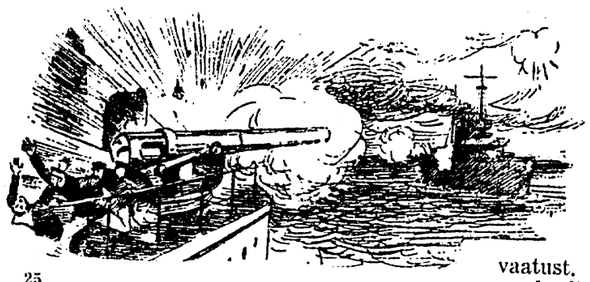
Taimekaitseteade nr. 51

Wiimased soojad ilmad soodustawad wiljapuude ja marjapõõsaste pungade kiiremat arengut. Suurimaks takistuseks on praegu kõikjal walitsew kuiwus. Karusmarjapõõsastel on Lõuna-Eestis õiepungad siiski niiwõrd arenenud, et lähematel päewadel on oodata õite puhkemist.

Praegu on paras aeg teostada karusmarja-rooste tõrjet. Need, kes soowiwad rooste tõrjet teostada, alaku sellega wiiwitamata, pritsides karusmarjapõõsaid 1-protsl. bordoowedelikuga. Pritsimist on soowitaw teostada neis aedades, kus eelmistel aastatel esines rooste õige rohkesti. Bordoowedelikuga pritsimist tuleb teostada enne õiepungade puhkemist. Karusmarjapõõsaste pritsimine „kaseraaniga" algab pärast õitsemist.

„Tore näed sa välja!"





25

Miinivõrke ei panda välja

Wittheft suundus alistuwalt sadamasse. Neljas komisjon. Alatine häda selle firmaga. Kui palju kära tekkis „Tritoni" ümber wiimase kuu jooksul tööliste mässu pärast... Võiksid parem kulutada hea ehituse peale ega wiia oma ihnsusega töölisi meeleheitele. Keegi ei söanda endale võtta wastutust säärase kolu eest, kuigi kõik võtawad firmalt wastu kingitusi. Tuleb laew wastu võtta, kui nad juba kord on leidnud pääsu asewalitseja südamesse.

Ta istus paati. Võimsate soomusristlejate nägemine nende raskete tornide ja wäljaulatuwate kahuritornidega mõjus talle rahustawalt. Jaapanlased on ju waremgi katkestanud diplomaatlikud suhted. Wõibolla see on niisama ainult wõte... Aga siiski tema täpsust armastaw saksa loomus protesteeris kogu oma olemusega selle wõimsa jõu liikumatuse wastu. Milline ettewaatamatus, lubamatu hooletus! Tõsi küll, nad ei julge, aga parem oleks seista auru all...

Kutter käänas ümber „Poltawa" nina. Mereosakonna ülema terav silm märkas, et soomuslaew oli tõkkewõrgud miinirünnaku wastu alla lasknud. See rõõmustas teda ja ta käskis peatuda.

— Teil on wõrgud wäljas, — ütles ta laewalaele tõustes komandörile lahkelt. — Kõik peaksid seda tegema, aga asewalitseja wiiwitab...

Naeratus kadus silmapilkselt komandöri näolt, nagu oleks tuul selle ära pühkinud. Mõte, et ta ei aimanud ülemuse soowi, tegi ta ilmsesti rahutuks. Wältides kaaskõneleja pilku ta pomises:

— Arwatawasti wanem ohwitser on üleliia rutanud...

Wittheft tähendas mõtlikult:

— Miks ka mitte, aeg on ärew... Oleks minu wõim...

Ta peatus, ja waatas kõheldes ringi, jatkas siis teisel toonil: — Kui Wladiwostoki ristlejad siia saaksid... Ja dokiehitusega pole ka weel alustatud...

Komandör ühmas midagi arusaamatut, käänates rahutult pead, nagu pigistaks kõwakstärgeldatud krae ta kaela. Äkki pomises ta midagi wabanduseks, keeras ringi ja sammus kiiresti eemale.

Wittheft saatis teda imestunud pilguga ja ronis siis aeglaselt treppi mööda alla. Juba paadis istudes märkas ta soomuslaewal askeldamist. Madrused kõrwaldasid kiiresti miinitõkkeid. Wittheft jatkas laewade ülewaatust. Kõigil wedelesid wõrgud ülal lael, need olid nähtawasti allalaskmiseks walmis pandud, kuid kartes asewalitseja käsule wastu toimida, jäeti need esialgu üles. Mereosakonna ülem raputas pead. Rünnaku juhtumil kõik komistawad neile wõrkudele. Muide, omast kohast õigus: kui teade läheb asewalitseja ette — satud weel hullemasse wõrku...

Wittheft käskis sõita lipulaewa juure.

— Mis uudist on staabis, Wilhelm Karlowitš? — küsisid ohwitserid külalist ümbritsedes.

— Uudiseid on wähe, wastas ta rahustawalt, sammudes admiralikajuti poole.

— Aga jaapanlased? Mispärast jaapanlased ära sõidawad?

Port Arthur

Wene-Jaapani sõja algamislugu Nõukogude Wene kirjaniku S Kuperi romaani „Maarjapäew" järele

Wittheft lõi pahaselt käega ja kadus trepist alla. Jättes hiljem Starkiga jumalaga, ta hüüdis teistele paati laskudes: — Asewalitsejale on midagi teada. Muidu oleks see kujuteldamatu.

Maarjapäewa ball

Elewus Port Arthuri laewastikus ei olnud tekitanud diplomaatlike suhete katkemisest Jaapaniga, sellest paljud ei teadnudki. Ohwitserid walmistusid Maria Starki nimepäewa wastu.

Harilikult kogunes 26. jaanuaril Starki juure kogu mereWe kõrgem seltskond. Teistel Mariadel tuli leppida wahest ainult kuiwamaa ohwitseridega.

KereWäelased tundsid igatsust pealinna ballide järele. Ülemuse abikaasat tervitamata jätta ei söandanud muide isegi need, kes ironiseerisid parketikraapijaid: sellise tähtpäewa unustaja riskis jäädа unustatuks lähema aukõrgenduse ja aumärkide jagamise puhul.

Õhtuks laewad jäid tühjaks. Ainult wäljasõiduwalmis seisWate miinilaewade pardal seisid ükikud ohwitserid, mõeldes wälja abinõu, kuidas pääseda kaldale.

Ristleja „Palladal" wanem ohwitser kohtas tühjas salongkajutis leitnanti.

— Noh ja teie?

— Olen haige, düsenteeria, — wastas leitnant nukralt, — kardan, et ma oma hapu ilmega rikun teiste tuju.

Teise-astme kapten hõõrus rõõmsalt käsi ja lahkus kajutist. Leitnant waatas talle hämmastunult järele: „Mille üle ta nii rõõmustab?" Weerand tundi hiljem astus ta juure käskjalg:

— Teie kõrgeausus palutakse wanema ohwitseri juure.

Leitnant ajas end waewu jalule. Käskjalg waatas kaastundlikult ta walustmoonutatud nägu.

Wanem ohwitser wõttis ta wastu täies gaalas.

— Komandör ja kõik teised on ballil, mina üksi pean siin teiste eest seisma. Wäga kahju, et teie ei läinud — ta waikis hetkeks kohmetult — aga kui asi on nii, palun olge minu eest mõni tunnike walwel.

— Meeleldi, härra kapten.

— See on tore. Kui peaksin jääma kauemaks, tehke korraldus, et homme saadetaks kutter järele.

— Kõik saab täidetud.

— Hädaohtu täna pole karta. — Ta wiiwitas, — Peterburis, kõneldakse, on kokkulepe alla kirjutatud. Tema kõrgus on t Ermitaažis etendusel. Noh, meile seda rem...

Ta ronis alla paati. Waikse ookeani wastikus walitses waikus.

Meeldivat pühaderõõmu walmistawad!...



Meister originaal jalgrattad

- Pikk woolujooneliselt kaunistatud raam
- Hõbeläikeline kroom
- Torpeedo wabajooks
- Tellitaw juhtraud
- Tross-pidur
- Tälsnahast olastik-sadul
- Pressitud ketikaitse
- Nägus torust-pakiraam jne.

Nõudke parematest jalgratta-äridest. Kui ei peaks kohapeal weel müügil olema, siis kirjutage otse peaesindajale:

K.-K. ARNOLD UNGERSON

Tallinn, Pärnu mnt. 21, telefon 428-55.

Tarbija piirab ostusid

Põllumajandussaaduste turu konjunktuure

Wõihindade kõrgenemine jatkus ka n nud nädalal. Meie wõi hinnaks Inglises not 112—114 sh. cwt. eelmise nädala 114—116 sh. tu. Ka Saksas näitis wõihind nõrgenemist. tawalt wälisturuhindade nõrgenemisele not meie eksportwõi hinnaks 143 s. kg., s. o. 4 s. madalamalt kui e. n. Tendents waikne.

Nagu selgub, on wõitoodang üksikuis ma junenud erinewalt. Seejuures hinnatakse aga wõitoodangut samaks nagu m. a. esimesel ko dikul. Seega pakkumise suurenemisega ei ol malik seletada wõihindade nõrgenemist. Küll aga, et poliitilise pinewuse tulemusena tarbija haliste wäljaminekute piiramine toitainete deks awaldab juba teatawat mõju.

Peekoniturul püsib endiselt loid ten kuna peekonitagawarad on suured. Niipea, ku nad peekonitagawarad jõuawad lõpule, on l hindade paranemiseks. Lähenewad pühad p suurendama peekoni-tarwitust, nagu loodetakse konikaubandusringkonnis.

Arwestades awaramaid peekonieksportdi w lusi Inglisse, otsustas peekonsigade noteerin misjon peekonsigade noteeringut tõsta 2 s. Oleks soowitaw, et seakasWatajad kasustaksid kesti praegu soodsaid peekonsigade hindu ja daksid eksporttapamajadesse rohkem peekonil lisi sigu. Peekoni hinnad on praegu 1. s 87—96 s., 2. sordile 83—91 s. ja 3. sordile 8 senti kg.

Kanamunade hinnad püsiwad. Kanam de pakkumine maailmaturul on soojade ilmad gajärjel wiimaseil nädalail näidanud tunduwat nemist. Kuna aga hindade tase on nõrgenenu tarwitus samuti suur. Seetõttu, näit., loode saada Saksast k. n. kõrgemat hinda kui m. n

KanakasWatuse ja munakaubanduse korralda seadus on Inglises esitatud walitsuse poolt mendile. Nimetatud seaduse eesmärgiks on kasWatuse arendamise soodustamise kaudu p dada kanakasWatajate seisundit. Seda loode saawutada kanade tõuparandusega, s. o. terwe tootmisWõimelisemate lindude aretamisega, munade standardimisega ja mihuse alusel n tawa hinnaga. Samuti on nimetatud seaduses tud ette õigus seada sisse kanamunakauban teataw kontroll. Seega käiks ka kanamunade vedu nimetatud seaduse alla, s. o. tarwiduse k Wõiks kanamunade sissewedu piirata. Seega tuks nimetatud seadus wõrdlemisi suureulat kuks, kuna sellega Wõib kaasuda eksportmaade namunade turustamisWõimaluste piiramine Ing Selle seaduse kehtimahakkamine Wõib toimuda tawasti alles k. a. juulis.

Karskusmärgid autojuhtidele sõidukite külge

Eesti Karskusliit on uuesti pöördunud Eest Autojuhtide ja Mototehnikute Ühingu poole kutsega, mida ta tegi ka mõni aasta tagasi, et karsked sõidukijuhid ja nende sõidukid warust tawatawate karskusmärkidega, nagu see toimub mes teises riigis. Seni on Eestis wastawa kars märgi tarwitusele wõtnud mõni üksik autojuht.

Ühenduses selle üleskutsega rõhutatakse Karskusliidu poolt, et meil püsib ikka weel mo sõidukitega juhtunud õnnetusis erakordselt k alkoholi osatähtsus.

Mihkel Aitsam

Rahutused Rae mõisas

6

Enne wiimast suurt katku elas Jüri kihelkonnas talurahwast 1293 hinge. Neist suri katku 1072 inimest ehk 82,9%. Rae mõisa järgi oli 397 inimest, neist suri 320 ehk 80,6%.

Sõja rüüstamise järel leidus terwe kihelkonna kohta 67 hobust ja 83 weist. Rae kui perekama mõiskonna järele oli hobuseid 27 ja weiseid 36. Suures-Saustis oli 9 talu kohta 6 hobust, Lagedil 6 talu kohta 5 hobust ja Waidas 9 talu kohta 6 hobust. Kui päraast sõda ja katku alustati uut elu, siis pidid ellujäänud taludes tihti ise adra ja äkke ette asuma ja põldu harima. Rael oli talu kohta hobune, mõnes koguni kaks.

Surewus katku olnud nii suur ja sagedane, et kirikukalmistule matmisest pole juttugi wõinud olla. Maeti külade lähedale metsa ja liiwaküngastele. Ilma jumalasõnata ja kirikukella helistamata. On teada juhtumeid, kus Tallinna linnast saadeti wälja matjad, kes kandsid musti wõi ka walgeid riideid. Rahwas kartis neid nagu katku ennast, põimis nende tuleku üle legende.

Katkuaegsed legendid

Kurnal käinud katk ringi mustamehena, kepp käes. Keda ta kepiga torganud, see ka ära surnud.

Teise legendi järele katk hirnunud Kurna metsas hobusena. Kui talust hirnunud hobune wastu, seal jäänud pererahwas katku ja surnud ära. Kus aga pole hirnunud, seal jäänud rahwas elama.

Nabalas räägitakse katkust kui hallist wanamehest, kes mõnikord ennast ka inimestele näidanud. Keegi taluperemees näinud metsast paksu halli suitsu üles tõusWat. Saatnud sulase metsa waatama, mis suits see peaks olema. Sulane läinud metsa ja näinud eemalt, kuidas hall wanamees istunud kuuseoksa peal ja ajanud suust paksu suitsu wälja. Sulane läinud tagasi ja rääkinud siis peremehele, mis ta näinud. Samal ööl haigestunud peremees katku ja selle järele kõik pererahwas ning surnud.

Suure sõja eest läinud Nabala rahwas warjule Metsasaarerabasse ja metsatihnikusse. Soontemäe kiwide peal küpsetanud nad leiba. Suwel olnud metsas üsna ilus elada, aga sügisel wihma ja külmaga olnud rahwas hädas. Käidud siis öösiti Metssaare talus magamas. Ühel ööl tulnud sinna inimese näol ka katk. Olnud musta kuuega mees, pikk kepp käes. Talu tuba olnud inimesi tulwil magamas. Katk torganud iga magajat kepiga, ajanud neid üles. Keda katk torganud, see haigeks jäänud ja surnud. Kaks inimest olnud talus ülal, neid pole katk torganud ja need jäänud ellu.

Rootsi sõja järele olnud Harjumaal suur katk. Ühel laupäewaõhtul tulnud katk naise näol Kalmu tallu. Talurahwas hakanud wihtlema ja kutsunud ka wõõra teetolmu maha wihtlema. Wihtlemise ajal näinud külarahwas, et wõõral naisel olnud üks jalg nagu inimesel, kuna teine jalg olnud weisejalg. Pererahwas pole sellest wälja teinud, annud wõõrale weel õhtust süüa ja palunud öömajalegi jääda. Kalmu talu rahwas jäänud kõik ellu, kuna ümberkaudseis taludes inimesed wiimseni katku surnud.

Muistsed kalmepaigad

Katkude ja sõdade ajal, nagu juba eelpool mainitud, maeti surnuid wäljaspoole kirikukalmistut. Selliseid teatakse rahwa keskel weel praegugi näidata. Neile on antud omad nimedki. Põldu harides, mõnikord ka maad kaewades, on tulnud inimluid suurel hulgal wälja. Ehteasju pole peagu leitudki, mis laseb oletada, et neisse kohtadesse pole maetud harilikel aegadel (sest muiste pandi surnute juure ehteasju ja tarberiistu), waid matmine on toimunud erakordseil aegadel. Muistsete matmispaikadena tuntakse järgmisi kohti:

Kääbastemägi Sausti mõisa wäljal. Kabelimägi Nabalas Paikna küla piirkonnas.

Kärnakiwimägi Kautjala mõisa koplis.



Surnumägi Waskjalas

Kiwidega kaetud kühmu Waskjala külas Ussiaugu talu põldudel hüütakse Surnumäeks. Siia on kantud põldudelt kiwe kokku, näib aga, et esimesed kiwid on plaanikindlalt paigale asetatud.

Kui aastaid tagasi hakati siit kruusa wõtma, tuli kaewates inimpealuid wälja. Warem on leitud siit ka ehteasju, millest oletatakse, et siia on maetud surnuid mitte üksi katku ajal.

Surnumägi on wõetud muinsuskaitse alla.

Niidimägi Nabalas ja Ristiniidi wäli Rae mõisas. Mõlemas on surnuluid wälja tulnud maad kündes.

Hämartesemägi Nabalas Wanaweski talu lähedal. Mõni aeg tagasi olnud matmispaik piiratud roigasaiaga.

Kalmumägi Kurna mõisa karjamaal.

Pikarumägi Sausti mõisas. Aastat 50 tagasi olnud kalmede asemed silmaga näha.

Möldrimägi Kaarepere männiku ääres. On leitud konte.

Kroonikakirjutaja — Balthasar Russow, Tallinna Pühawaimu kiriku õpetaja — mainib waid ainsa korra Jüri kihelkonda, nimelt Waidat.

„14. jaanuaril (1578. a.) läks sõjaülem Klaus Akesen oma meestega teele waeseid inimesi Uuemõisast (Kose) wälja päästma. Ja kui ta kolm penikoormat (25 kilomeetrit) Tallinnast Waitesse jõudis, sai ta seal külas ühe wenelase wangi wõtta, talle teatas, et Paide ja Uuemõis ühes su tükkidega kõik wenelase käes on, ja an õiget nõu, et härra Klaus Akesen oma jameestega pöörgu warsti jälle tagasi muidu satub ta hädasse. Kui Klaus ja jamehed seda kuulsid, läksid nad ruttu öö jälle tagasi."

(Märkus: Sõnad klambreis — aut lisandus).

Esimesi talurahwa rahutusi 1805. a.

1805. a. sügisel kuulutati wälja ja hak kehtima „Eestima Tallorahwa Seädus, M sawannematest noutud ja meie Sure arm lisse Keisri Herrast kinnitud 1805. aa sees".

Uus seadus oli üldsõnaline ja jättis e wiimise ning tõlgitsemise täieliselt rüü konna ja kohalike mõisnike asjaks. Ta rahwa töökoormist ei reguleerinud uus s dus sugugi: see fikseeriti samale tasem mis oli maksew seni. Talupoeg jäi endi täiesti sõltuwaks mõisnikust.

Liiwimaal 1804. a. kuulutatud seadus lahkuminew Eestimaa seadusest ja an talurahwale hoopis suuremat kaitset kindlustas ta õiguslikku seisukorda.

Kui Eestimaa talurahwa seaduse sisu teatawaks, tekitas see talupojaskon suurt pettumust. Seadusest loodeti pa rohkem kui ta anda tõotas. Talurahwas suutnud kuidagi leppida sellega, miks l wimaa seadus oli palju parem, ometi e Eestimaal (Põhja-Eestis) sama eesti r was. Hakkasid liikuma kõiksugu kuul sed ja tekkis rahulolematusi.

Esimesed talurahwa rahutused leid aset 1805. a. augusti alul Järwamaal, levi siis Harju- ja Wirumaale ning lõppesid rise kokkupõrkega Kose-Uuemõisas, on tuntud rahwa seas „Kose-Uuemõisa sõja" nime all. Üksikasjalisemalt Aitsama teoses „Eestimaa Kuningas".)



ostusid

duste turu-ure

e jatkus ka mööduks Inglises noteeriti a 114—116 sh. vasnõrgenemist. Vasenemisele noteeriti kg., s. o. 4 s. kg-lt vaikne.

üksikuis mais kuinnatakse aga üldist. a. esimesel kolmanemisega ei ole võigenemist. Küll näib musena tarbijate ra- toitainete ostuju.

diselt loid tendents, red. Niipea, kui vad lõpule, on lootusi evad pühad peaksid nagu loodetakse pee-

konieksportdi võimaigade noteerimiskogut tõsta 2 s. kg-lt. d kasustaksid rohigade hindu ja saahkem peekonikaalu- praegu 1. sordile ja 3. sordile 80—85

isivad. Kanamunaa soojade ilmade tanud tunduvat elavc on nõrgenenud, on tu, näit., loodetakse hinda kui m. n.

anduse korraldamise itsuse poolt parlaesmärgiks on kanamise kaudu paran-. Seda loodetakse ga, s. o. tervete ja retamisega, kanaihuse alusel makstatud seaduses nähnamunakaubanduses kanamunade sisseo. tarviduse korral irata. Seega osumisi suureulatusli- eksportmaade kapiiramine Inglises. võib toimuda ar-

juhtidele ja lge

öördunud Eestimaa Ühingu poole ülesasta tagasi, et täisõidukid varustataks u see toimub mits vastava karskusksik autojuht. rõhutatakse Eesti ikka veel mootorerakordselt kõrgel

kõrgus on täna meile seda pa-

kse ookeani lae-

ngi võtta, kes nõis ühes suures on, ja andis kesen oma sõlle tagasi või ni Klaus ja sõnad ruttu läbi

eis — autori

si 1805. a.

ilja ja hakkas Seädus, Moie Sure armod 1805. aasta

ja jättis ellueliselt rüütelsjaks. Talunud uus seaale tasemele. g jäi endiselt

d seadus oli st ja andis kaitset ja orda. duse sisu sai pojaskonnas oodeti palju alurahvas ei a, miks Liiometi elas eesti rahugu kuulduised leidsid maal. levisid õppesid venõisas, mis Uuemõialisemalt M. ningas".)

Briti annab tagatise Balti riikidele

Seda nägevat ette Briti uued ettepanekud Venemaale

London, 17. 5. (ETA) (DNB) Kabineti välispoliitiline komisjon uuris teisipäeva õhtul Briti vastust Moskva viimasele noodile. Istungil oli teada juba Prantsuse kompromissettepanek, mis Londonis siiski ei leidnud soodsat vastuvõttu, kuna Briti valitsuse arvates see võiks minna liig kaugele. Kuuldub, et uus Briti noot on samasuunaline kui Inglise viimased ettepanekud. London peab arvatavasti ka edaspidi sellest kinni, et Suur-Britannia, Prantsusmaa ja Nõukogude Vene peavad kallaletungi korral ühinema koostöö põhimõttel, mida peab kinnitatama ühise vormilise deklaratsiooniga. Tagatise küsimust teistele riikidele arutatakse edasistel läbirääkimistel. Arvatakse, et

Briti uued ettepanekud näevad ette tagatise Balti riikidele.

Kolmapäeva ennelõuna jooksul esitatakse Briti noot kabinetile ja saadetakse veel kolmapäeval Moskvasse.

Hästiinformeeritud ringkonnis tähendatakse, et Inglise suursaadik Moskvas avaldab Nõukogude valitsuse juures Briti valitsuse kahetsust Potjemkini eelmalejäämise pärast Genfi istungist ja et ta väljendab soovi peatseks kohtumiseks Potjemkini ja Briti välisministri vahel. Potjemkini äraütlemine Genfi istungist sai teisipäeval teatavaks just kabineti välispoliitilise komisjoni istungi ajal. Nõukogude Vene suursaatkond andis ajakirjandusele ainult lühikese teate selle kohta. Potjemkini reisi äraütlemine on kahtlemata Londoni ametlikes ringkonnis esile kutsunud piinliku muljc.

Elavad läbirääkimised

London, 17. 5. (ETA) (Reuter) Kabineti korraline istung kestis täna üle 2½ tunni. Istungi kestes Nõukogude suursaadik Maiski kutsuti välisministeeriumi. Peale selle külastas välisministeeriumi ka Türgi suursaadik. Ametlikult kinnitatakse, et Inglismaa ja Nõukogude Liidu vahel jatkuvad diplomaatliku iseloomuga aktiivsed nõupidamised.

Inglise uus vormel

London, 17. 5. (ETA) (Havas) Kommenteerides Inglise-Vene läbirääkimisi „Times" kirjutab muuseas, et niiid tuleb ära oodata Suur-Britannia vastus Nõukogude Vene viimasele noodile. Eile olevat kaalutud Inglise-Vene või isegi Inglise-Prantsuse-Vene lepingu sõlmimist Rahvasteliidu pakti art. 16 raames, mille järele on ette nähtud nõupidamisi signataarriikide vahel sõjaväeliste ja teiste abinõude üle, mida oleks vajalik tarvitusele võtta kallaletungi korral.

„Financial Times" kirjutab, et Briti valitsus koostab uut vormelit, mis arvatavasti peab rahuldama ja hajutama kahtlustused, mis on avaldatud Nõukogude Liidu poolt Briti esimeste ettepanekute suhtes. See vormel tõendavat selgesti Suur-Britannia ja Prantsusmaa otsust abistada Nõukogude Liitu, kui viimane on sunnitud tegutsema, et täita oma kohustusi Balti riikide suhtes. Teiselt poolt Nõukogude Liit olevat mainitud vormeli järele kohustatud abistama Prantsusmaad ja Suur-Britanniat, kui viimased peaksid tegutsema, et täita oma kohustusi väikeste läänеriikide suhtes. Arvatakse, et see kompromiss peaks olema vastuvõetav Moskva valitsusele, kirjutab leht.

Eesti, Läti ja Leedu tahetakse tõmmata „rindesse"

Nende teadete puhul on huvitav „L'Europe Nouvelle'i" järele Pertinaxi sulest tuua arvamisi, mis selle probleemi kohta näivad olevat iseloomulised Pariisile. Pertinax kirjutab muuseas:

Pole tähtis, kas Venemaa astub sõtta alles Inglis- ja Prantsusmaa järele, vaid tähtis on see, kas temale sõja korral saab osaks nende kahe riigi täieline toetus. Venemaa tähendab ka, et Eestit, Lätit ja Leedut (kes Venemaale on umbes samaks, mis on meile Belgia, Hollandi ja Schveitsi) ei saa jätta väljaspoole vastupanu rinnet. Ta ei taha, et ainult tema üksi peaks neid kaitsma. Selkombel on meie silmis õigustatud Vene poolt nõutav kolmepoolne abistamispakt."

Chamberlain ei seletanud

London, 17. 5. (ETA) (Reuter) Peaminister Chamberlain, vastates alamkojas küsimustele, ütles, et välisminister lord Halifax sai 15. mail uusi teateid Nõukogude valitsuselt, mis on praegu kaalumisel Briti valitsuses. Praegu ma ei või avaldada mingeid üksikasju. Vabameelse Manderi küsimusele, kas „Izvestijas" avaldatud teadaanne Briti ettepanekute kohta oli õige, Chamberlain vastas, et ta ei või kommenteerida pressi teadaannet. Vastusena Greenwoodile Chamberlain tähendas, et oleks ebaõige arvata, et Briti ja Nõukogude Vene vahel ei toimu uusi läbirääkimisi enne Halifaxi kohtumist Maiskiga Genfis.

Välisministeeriumi alamriigisekretär Butler tähendas Danzigi küsimuse kohta, et kuna viimaste teadete järele on seisukord Danzigis täiesti rahulik, siis see küsimus ei vaja erilist käsitlemist.

Kuningapaar Kanadas

London, 17. 5. (ETA) (DNB) Kanada peaminister Mackenzie King tervitas täna kl. 10.25 Briti kuningapaari „Empress of Australia" pardal, mis saabus varahommikul Quebec'i. Kuningapaar sõitis autos parlamendihoonesse, kus Quebec'i provintsi peaminister Duplessis pidas tervituskõne, milles ta tähendas muuseas, et Kanada on rõõmus selle üle, et kuningapaar alustas oma ametlikku külaskäiku Quebec'i linnas, Kanada rahvushällis ja konverentsi asupaigas, kus sündis Briti-Prantsuse Kanada leping. Quebec'i provints on alati olnud truu Briti troonile, samuti nagu ta on jäänud ustavaks oma isade traditsioonidele. Pärast tervitusi parlamendihoones kuningapaar läks linnakindlusse, kus Kanada valitsus andis eine. Pärast einet kuningas esineb raadiokõnega, mis antakse edasi Kanada ringhäälingu kaudu. Neljapäeva hommikul kell 9.15 kuningapaar sõidab edasi Montreali.



Kuningapaar proovimas

Suured vägedeliikumised Saksa läänepiiril

Brüssel, 17. 5. (ETA) (Havas) „Soir" avaldab teate, milles üteldakse, et Saksa läänepiiri rajoonis on toimunud teisipäeval suuri vägede liikumisi, et okupeerida kõik piirikindlustused. Kinnitatakse, et mainitud vägede koosseis olevat suur. Vägede liikumised on toimunud peamiselt Aacheni piirkonnas. Lõpuks leht lisab, et Hitleri korraldusel on otsustatud okupeerida piirikindlustused, millede ehitamine on nüüd lõpetatud. Mainitud teated olevat lehe seletuse järele kinnitust leidnud.

Hitler jatkas kolmapäeval oma inspektsioonireisi Saarpfalzis.

Juutide miljoniline armee loomisele?

Devisionistide-sionistide suur kava. — Inglise Valge raamat lükatakse tagasi

Ka araablased Inglise Valge raamatu vastu

Varssavi, 17. 5. (ETA) (Havas) Sionistide uue organisatsiooni esimees Sabotynski on annnud ajakirjandusele lähemaid seletusi programmi kohta, mis sisaldab järgmisi punkte: 1) **juutide parlamendi kokkukutsumine** Ida-Euroopas, kes nõuaks valitsustevahelist konverentsi, et korraldada juutide väljarändamise küsimust. Ühtlasi oleks selle parlamendi ülesandeks välja töötada kava juutide massiliseks koloniseerimiseks **Palestiinas** ja ühendada juudi rahvuslikku esindust, 2) kõik juudid, kes on suutelised relva kandma, peavad end registreerima ja valmis olema **Palestiina armesse astumiseks,** 3) Inglise **Valge raamatu tagasilükkamine,** 4) Ameerika ja Euroopa juudid võivad koostada kohe 1 **miljoni mehelise armee,** kes ei osutaks vastupanu mitte inglastele, vaid see oleks suunatud Palestiinasse araablaste vastu.

London, 17. 5. (ETA) (DNB) Inglise valitsus näib oma ettepanekutega Palestiina-probleemi lahendamiseks põrkavat

Araabia riikide vastupanule.

Ühe Bagdadist saabunud teate järele kuuldub, et Iraki ja Saudi-Araabia valitsused on teatanud Briti valitsusele, et nad vaatavad Briti ettepanekutele kui Araabia riikide nõudmise tagasiiükkamisele. „Daily Herald" võtab veel ühes Jeruusalema teates kokku Briti ettepanekute arvatava peasisu. Sedamööda näeb Inglise Valge raamat ette Palestiina arenemist

iseseisvaks riigiks 10 aasta jooksul,

edasi juudi sisserändajate piiramist lähema 5 aasta kestes 75.000-le ja kolmandaks maaostmise kitsendust juutidele Palestiinas. Briti valitsus kavatseb luua riiki, kus juudid ja araablased võiksid koos elada. Seda eesmärki võib aga saavutada ainult aeglase arenemisega mandaatvõimu juhtimise all. Uus riik oleks kokkuleppe kohaselt

seotud Inglismaaga.

Sedamööda tema loomine nõuab küsitlemist Rahvasteliidu nõukogult, et kustutada mandaati. Niipea kui kord jälle jalule on seatud, kutsutakse Palestiina juudid ja araablased vastavalt nende rahva tugevusele üksikute valitsusorganite juhtimisele. Alul nad töötavad Briti nõuandjate juhtimisel. 5 aasta pärast moodustatakse eriline kogu inglastest ja Palestiina päriselanikest, et välja töötada kava seadusandlikuks nõukoguks. Kui 10 aasta järele ei ole veel antud eeltingimusi iseseisvaks Palestiinaks, siis Briti valitsus pab nõu Rahvasteliiduga ja Araabia riikidega mainitud kava edasiliikkamise üle.

Üldstreik algab

Jeruusalem, 17. 5. (ETA) (Havas) Homme algab Palestiina juutide üldstreik. Streigi kestvus ei ole veel täpselt kindlaks määratud. Mõnede kuulduste järele see kestvat 10 päeva. Võimude poolt on tarvitusele võetud laiaulatuslikke ettevaatusabinõusid.

Perenaine sai loomade päästmise eest tulehaavu

Sangastes hävisid leekides Vähero talu kõrvalhoone

Valga, 17. 5. Eile hommikul süttisid Valgamaal Sangaste vallas põlema August Kalmusele kuuluva Vähero talu kõrvalhooned. Koos hoonetega hukkus tules ka põllutööriistu, vilja ja loomi. Tulle jäi siga põrsastega ja 3 lammast. Teiste loomade päästmisel põlevast laudast sai raskeid tulehaavu taluperenaine Marie Kalmus, kes toimetati sanitaarautol Valga haiglasse.

Tuli sai alguse laudast. Kui seda märgati, oli hoone juba leekides. Varsti võisid tuld ka teised kõrvalhooned. Kuna läheduses telefoni ei ole, saadeti ratsanik teatega Karula jaama, kust kohale sõitis käsipritis. Tuli oli aga suureks paisunud, mistõttu suudeti vaevu päästa vaid elumaja.

Sisse põlesid kõik kõrvalhoonetes asunud talu põllumajandustarbed. Loomadest põles sisse siga 11 põrsaga ja 3 lammast. Teised kariloomad päästeti tulest taluperenaise Marie Kalmuse ennastsalgava tegutsemise tõttu. Ajal, mil perenaine parajasti viibis laudas loomi välja ajamas, langes sisse põleva hoone lagi, mille tagajärjel Marie Kalmus näole, kätele ja jalgadele sai raskeid tulehaavu. Valgast telliti kohale maavalitsuse sanitaarauto, millega vigasaanu toimetati Valga haiglasse. Arstlikul ülevaatusel tunnistati perenaise põletish kuuluvaks.

Talu omaniku kahju tõuseb mise kohta puuduvad esialgsel kuid arvatakse, et talus kasvat hoolealune poisike Elmar Mets res tulega hooletult ümber käi

Ehitus-tarbeid

nagu LUPJA, TSEMENTI NAELU jne. jne. ostate s

H. Eev

Tallinn, Pärnu mnt. 4

„ERKO" krohv

Töölised kursustel ja kultuurtöös

Vaba aega veedetakse sportimisega ja käsitöö õp



Töölispillimehed akordeonimängu õppimas. Paremal — töölispere lõu

Lutheri vabriku kultuurühingus avati laupäeval tööliste käsitööde näitus. Talvekuudel kestsid ühingus õhtuti käsitöö kursused töölisnaistele ja nende perekonnaliikmeile. Näitusel võib näha palju ilusaid töid. Poisid on valmistanud mänguasju ja nahatöid, naised ja neiud jälle on õmmelnud pluuse, kleite ja muid rõivastusesemeid, diivanipatju jne. Naistetööde juhataja pr. Kaguvere ütleb, et kursuse lõpetanud töölisnaised ja tütred õpivad õmblustöö niivõrd selgeks, et ei tarvitse enam kleite lasta õmmelda õmbleja juures.

Siin kultuurühingu ruumes on korraldatud ka keelte- ja palju teisi kursusi. Neli meestöölist õppis hra Rägo juhatusel akordeonimängu.

Vabrikuvalitsus on ühingule annud kasutada avarad ruumid. Siin on ka köök söögisaaliga, kus töölised käivad lõunatamas. Kõrvalruumides näeme mängusaale ja lugemistube.

Lutheri rahvamajja on koond vatuslik tegevus. Siin toimuvad ja spordiõhtud. Pühapäevaõhtut õhtuid, kus esinevad ühingu näit

Jälgides kultuurühingu tegevu je, et vabrikutöölistel on nüüd võimalusi vaba aja veetmiseks ja oli paarkümmend aastat tagasi.

Toimetusele saade

„Vana Tallinn" III kõide. mitmevärvilist kriittahvlit. Hind Puksoo: Tallinna esimesed era lõpul ja 19. sajandi alul. P. Jo kend Pirita kloostrist. S. Karli sand Tallinna kunstiajaloole. Tallinn ja eestlaste väliskauban kaotamist. M. Mei: Märkmei sadamast leitud laevakere ko Buddeus graafikuna. R. Kenkm kobson Tallinnas 1871./1872.

A. Tšehhov: Valik novelle. Kirjandusloolise ülevaate ja p 4 krooni.

Anton Tšehhov on ainulaa ruumi tarvitades annab ta pal tundeid, elunähtusi, nalja, tor ning kehva ühiskondliku lõpuks piisiva esteetilise elam mor on sädelev ja ergutav. novellidel on käesolevas kogu pole unustatud ka Tšehhovi velle, mis haaravad ning va elulise sisuga. Kogu sisaldab vad ilmeka ja igakülgse kuj vene kirjanikust. Fr. Tuglase lustab tõlke suurima vastavu

Jaan Kärner: Öösiti kumav 302 lk. Hind bros. kr. 4,25, k kr. 5,35. O.-ü. „Noor-Eesti Kirj

See on esimene köide pike kujutatakse talulaste irdumist revolutsiooni ja nende seiklus rohket elu seejärele mitmetes linnades.

Käesolevas esimeses köit ning iseloomulike maaelu-piltid jutus, peategelase järjest kasva kaugel kumavate linnade kui õnnemaa järele. Lugu lõpeb sega talust — reisiga sellel maale.

Romaan, värskelt ning kuulub kahtlemata J. Kärneri hulka.

Suur valik:

Sordirauda
Nurkrauda
Vitsrauda
U-rauda
T-rauda
Raudtalasid
Armatuurraudu
Katuseplekki, musta ja tsingitud
Raudplekki
Riffelplekki
Vedruterast
Võlliterast
Reeterast
Kivipuuriterast

Eveka KAUBANDUSE AKTSIASELTS

Kontor: Tallinn, Tatari tän. 28 telefon 479-76, 480-22

Ladu: Tallinn, Sakala tän. 22 telefon 475-71



Prantsuse tankid Orleani neitsi mälestusparaadil Pariisis.

Pahameel Berliinis Rootsi välisministrile

Berliin, 17. 5. Skandinaavia riikide keelduv vastus mittekallaletungi pakti asjus on tekitanud Berliinis kibedat pahameelt Rootsi välisministri vastu. Samuti on suur pettumus Soome kõrvalepõiklemisest.

Berliin, 17. 5. (ETA) (Havas) Rootsi, Norra ja Daani saadikud käisid täna Wilhelmstrassel, et esitada oma riikide vastused Saksa ettepanekule vastastikuse mittekallaletungi pakti sõlmimiseks. Soome saadik esitas oma valitsuse vastuse juba eile. Arvatakse, et Daani, vastupidi kolmele teisele riigile, viimaste täielisel nõusolekul ei liikka kategooriliselt tagasi mittekallaletungi pakti sõlmimise pakkumise, vaid jätab Saksamaale vabaduse kaalutleda, kas niisugune pakt on praegustes tingimustes veel soovitav.

Zogu üleskutse maailmale

London, 17. 5. (ETA) (Havas) Üleskutses, mille kuningas Zogu saatis Rahvasteliidu peasekretärile, ta meenutab, et Londoni konverentsil 1912. aastal ja suursaadikute konverentsil 1921. aastal tunnustati Albaania iseseisvust. Ühtlasi Albaania võeti vastu Rahvasteliidu liikmeks ja ta sõlmis iseseisva riigina liidulepingu Itaaliaga, mis registreeriti korrapäraselt Rahvasteliidu poolt. Täielikus vastolus mainitud lepinguga ja kõikide normidega, mis on valitsemas rahvusvahelistes suhetes, eriti aga Kelloggi paktiga ja Rahvasteliidu paktiga. Itaalia on rikkunud sõjaväeliselt Albaania territooriumi puutumatust, esimest korda käesoleva aasta 6. aprillil ja teist korda 7. aprillil, millal pommitati Albaania lahtiseid linnu. Samal ajal maabusid Itaalia väed Albaanias. Edasi kuningas Zogu meenutab Albaania väikese armee kangelaslikku vastupanu ja lõpetades ta ütleb: „Protesteerides energiliselt ja ametlikult Itaalia poolt teostatud vägivalla vastu, kui ka Albaania iseseisvuse kaotamise vastu, ma palun teid teatada Rahvasteliidu liikmesriikidele need asjaolud, et ei tunnustataks sündinud tõsiasja, mida on Itaalia poolt teostatud verega ja rauaga, ja et võetaks tarvitusele abinõusid selleks, et Albaania rahvas saaks tagasi oma endised õigused.

Yankeed hülgavad saksa keelt

New York, 17. 5. (ETA) (Havas) Haridusdepartemangu esindaja seletas, et rahvussotsialistliku režiimi võimuletulekust saadik Saksamaal on New Yorgi algkoolides kui ka kõrgemates koolides vähenenud tunduvalt nende õpilaste arv, kes õpivad saksa keelt. 1934. aastal oli saksa keele õppijate arv 22.000. Ent mööduvad aastal oli see arv vähenenud 14.000-ni. Neis koolides õpib võõrkeeli 150.000 õpilast, kelledest 107.000 õpivad prantsuse keelt.

Saksa taotlused L.-Ameerikas

Mehhiko, 17. 5. (ETA) (Havas) Siinne Saksa saadik sõitis New Yorki, et osa võtta seal peetavast Kesk-Ameerikas asuvate Saksa diplomaatlike esindajate konverentsist, kus tulevad arutusele väljavaated Saksa mõju laiendamiseks kui ka majanduslikud suhted Ameerika riikidega. Samuti tuleb eriti arutusele veel petrooleumiost Mehhikost.

„Päevalehe"

põnevad lugemisseeriad

paeluvad kõiki. Ärge jätke vahele ühtki lehenumbrit, sellega kaotaksite mõndagi huvitavat

Rootsi kunstiarvustaja Eric Adamsoni näitusest

„Arbetareni" kunstiarvustaja kirjutab näituse puhul muu hulgas järgmist. Täiel määral hea ja kauni lisanduse Stokholmi kunstielule moodustab eestlase Adamson-Eric'u näitus Konstuärshuset'is. Maalikunstnik esineb kui oma maa kultiveeritud esindaja kunsti alal, mis nii mõneski meie kunstile seisab lähedal. Silmapaistvalt tugev on ühendus tänapäeva Renoir'ile lähedal seisva rootsi maalikunstiga.

Adamson-Eric'u kunst on täiesti vaba sarnlevast, ühtesulavast jäljendamisest. Tema kunst on rahulik ja tervelt elujaatav, selle igast poorist hoovab elurõõmu ning selle juured ulatuvad sügavalt rahvuslikku pinda. Vormitunne on kindel, elegantne ja pehme, pintslikäsitamine tundelik ja nüansirikas. Tema palett on kunstniku arengu kestes jõudnud askeetlikult tumedast laavavärvist üle külma hõbedase sinirohelise, kuni täielikult rikkalikult virvendava kuld-roosani. Rabava näite keskperioodist moodustab „Evsonos greeka lipu taustal". Jahedalt mõjuva hõbeda-sinise tooni leiame meie Narva motiivides, kuna „Talve vaade Tallinnale" köidab meid pehme hahkja-roosa tooniga poröösse lumel. „Lilled aknal", kimp leegitsevaid oranž punaseid liiliaid, mis efektselt eralduvad aia suve rüül ja vibreerivad päikese säras, on veel kord näiteks kunstniku elavast ja painduvast koloriidist.

Rahvuslik iseloomustus ilmneb täiesti loomulikult eriti jõuliselt kunstniku mitmekesises ja innukas kunstkäsitöös. Nii leiame meie eesti talupoja motiive portselanil, tekstiilides ja nahaplastikas Siin on Adamson-Eric kohandanud kubismi ja surrealismi, millega ta kord on tegelenud. Kindla materjali ja tehnika tundega on kunstnik need motiivid tõlgendanud elegandilt ja mängides muinasjutuliselt säravaks dekooriks Ma teen siiski mõnevõrra reservatsiooni tugeva värvi kohta lõngades, mis ühes osas vaiba kompositsioonides on tarvitamist leidnud. Suurepärase näitena kunstniku mahlakast ja originaalsest kaunistusviisist võiks nimetada teekanne hall-mustas värvis kergelt portselani põhjavärvis ornamentikaga.

Näitus väärib tõesti külastamist.

Sven Lindström.



CHARLES LINDDBERGH, kes mõnede sõnumite järgi saavat õhuministriks,

Majanduslik ringvaade

Ilmub neljapäeviti

Muret tekitavad nisutagavarad

Kuidas lahendatakse küsimus Londoni konverentsil?

JAAN TAKLAJA

Londonis peetakse praegu nisukonverentsi, millest võtavad osa 23 riigi esindajad. Konverentsi ülesandeks osutub leida võimalusi seni ikka veel müümata 1938. a. nisu rekordsaagi ülejääkide realiseerimiseks ning abinõude otsimine nisuhinna suurte kõikumiste vältimiseks maailmaturul.

Nisu ülemaailmlik saak, ilma Nõukogude Veneta, Hiinata, Iraani ja Iirakita, oli 1938. a. 122 miljonit tonni 104 milj. tn. vastu 1937. aastal ja 96 milj. tn. vastu 1936. aastal. Tagavarade seis oli 1. aug. 1936. a. 6,6 milj. tn. 1937. a. 2,7 ja 1938. a. 5,2 milj. tn. Tänavust nisusaaki maailmas, ilma eespool nimetatud maadeta, hinnatakse 110 miljonile tonnile, millest võiks kujuneda ülejääke jooksva aasta 1. augustiks 16,5 miljonit tonni. Ülejääkide suhtes oleks seega saavutatud 1933. a. seisukord, kus need moodustasid 16,6 milj. tn. ja mille tagajärjel langes nisuhind.

Ka nüüd on nisuhind languse perioodis. Muidugi vaid maailmaturul, kus realiseeritakse ülejääke, sest siseturud on kaitstud juuremaksude ning kindlate hindadega mitte üksnes Eestis, vaid samuti paljudes teisteski riikides.

Kui veel m. a. 13. mail Winnipegis noteeriti nisu bušeli hinnaks 117.38 centi, siis langes see 12. maiks 1939. a. 54,1%-ga 65.63 cendile. Buenos-Airesis on nisuhind langenud 40% ja Rotterdamis 42.4%. Kuna lõikuse väljavaated nisukasvatavates maades on head ja eelmise aasta rekordlõikusest tagavarad rikkalikud, siis pole suutnud nisuhindadele kõvendavalt mõjuda ka üha suurenevad ostud sõjakartusest reservideks.

Et ülemeremaades: Argentiinas, Ameerika Ühendriikides, Austraalias ja Kanadas pole rekordsaagi tõttu ka odavamate hindadega müüa tunduvalt suuremaid koguseid nisu Euroopasse, on tulnud sellest, et endistes nisu sisseveomaades on nisukasvatuse pindala suurenenud ning saagid tõusnud, kattes seega järjest ulatuslikuma osa omatarvitusest.

Sama näeme ka Eestis. Kui meil 1930.—34. a. keskmiselt oli talinisu külvipind 17,2 tuhat ha, siis tõusis see 1938. a. 27,4 tuhandele ha-le ning suvinisu külvipind tõusis samal ajavahemikul 34,0 tuhandelt ha-lt 42,3 tuh. ha-le.

Vastavalt külvipinna suurenemisele on tõusnud ka saagid. Talinisul 1930.—34. a. keskmiselt 25.000 tonnilt 1938. a. 36.400 tn-le ning suvinisul 35.000 tn-lt 45.600 tn-le.

Ja selle tagajärjeks on osutunud: kui meil 1929. aastal imporditi nisu ca 25 tuhat tonni ja nisujahu 6,7 tuh. tn., kokku 6,73 milj. kr. väärtuses, siis 1938. a. oli nisu sissevedu vaid 4200 tn 0,63 milj. kr. väärtuses, kuna nisujahu üldse ei imporditud, vaid koguni 216 kr. eest, kuigi see on üpris väike summa, välja veeti. Kui juba Eestis on nisu ja nisujahu sissevedu mainitud ajavahemikul, s. o. 1929.—1938. a. langenud tublisti üle 6 milj. kr., missugune summa vastab peagu äsja realiseeritud siselaenule, siis teistes nisu sisseveomaades on areng liikunud üldises samas suunas ning seepärast ongi arusaadav, miks nisu ülejääkide realiseerimine ülemeremaadel on muutnud raskeks ja ühtlasi keerukaks.

Et meil nisukasvupind ja ühes sellega nisusaak jõudsasti on tõusnud, tuleb kirjutada esijoones nisu kindlatele hindadele, millega see ostetakse nii riigi kui veskite poolt. Kindlad hinnad on peale selle veel omaaegse arvamise, et Eesti ilmastik pole küllalt soodus nisu kasvatamisele, tegelikult ümber lükanud. Küll on aga nüüd tekkinud kartus, et meil nisukasvatus võib laieneda niivõrd hoogsalt, et see ületab juba omatarvituse normi. Seepärast juba tänavu varakult põllutööministeeriumist soovitati nisu külvipinna suurendamise suhtes olla tagasihoidlikum endistest aastatest.

Üldiselt ongi nüüd teiste maade praksis näidanud, et kindlate hindadega nisu realiseerimine ei tekita ülesaamatuid raskusi nendes riikides, kus nisu lõikusest jatkub peamiselt omatarvituseks. Kui aga nisusaak ületab tunduvalt siseturu nõudeid ja ollakse sunnitud osa paratamatult eksportima, siis viib see hinnad alla ning nõuab riigikassadelt järjest suurenevaid juuremakse.

Ja juuremaksude süsteem on nisu eksportivates maades arenenud peagu samas suunas kui neis riikideski, kus kindlate hindadega on antud teadlikult uut hoogu nisu külvipinna laiendamiseks omatarvituse katteks.

Euroopas näib nisu kasvupind edaspidigi suurenevat. Põhjuseks näib osutuvat asjaolu, et üha suurenevate väliskaubanduslike tõkestuste süvenemise ja vastastikuste arvete õiendamise raskuste tõttu ollakse tahes-tahtmatult sunnitud panema rohkem rõhku enesevarustamisele.

Kujukaks näiteks ses suhtes osutub ka Helveetsia, kus on hakatud intensiivselt arendama nisukasvatamist seepärast, et juustu eksport läheb seal aasta-aastalt tagasi. Ja et põllumeestele anda uut sissetulekuallikat, selleks ongi osutunud vajaliseks hakata vähendama karjamajanduse sektorit ning selle asemel laiendada teravilja kasvatamist esijoones nisu külvipindade suurendamise sihis.

Kui Prantsusmaal seni kindlad kokkuostu-hinnad nisule on tunduvalt tõstnud nisusaaki, siis ollakse nüüd asutud seisukohale, et kindlaid hindu tuleb maksa ainult sellelt osalt, mis moodustab omatarvituse normi. Muidugi mõista toob niisugune korraldus juure uusi kulusid ja nõuab selleks erilist ametkonda. Pealegi on Prantsusmaal avaldatud arvamisi, et kas see on üldse praktiliselt teostatav otstarbekohaselt. Kuid tekkinud olukord nähtavasti sunnib seda süsteemi siiski kasutama.

Teoreetiliselt ei ole ju nisu kasvupindade reguleerimine võimatu, kuid tegelikul on siiski teostamata. Ja seda põhjusel, et maailmas arvatakse olevat ümmarguselt 100 miljonit nisukasvatajat ning selle arvu juures ei saa kuidagi saavutada säärast korda, et nisu külvipinda reguleeritaks kuidagi ühtlasemalt. Kui teiste tähtsate toorainete toodangut on võidud reguleerida nõuete kohaselt, siis on see osutunud võimalikuks põhjusel, et produtsentide arv on piiratud ja kokkulepete pidamise kontroll seega ka teostatav. Kuid nisukasvatajate suhtes osutub see enamalt jaolt nende suure arvu juures võimatuks.

Nisuturu asjatundjad hellitavad küll arvamist, et nisuhinnad maailmaturul ei võiks enam langeda palju madalamale praegusest seisust, sest kui juba prahikulud moodustavad nisuhinnast 50% või pisut rohkem, siis ei päästa seisukorda ka enam juuremaksud. Kui aga samal ajal arvatakse, et tänavu nisusaak ülemeremaades tõotab kujuneda taas rikkalikuks, siis see asjaolu paratamatult mõjutab ülejääkide hindade lõdvenemist.

Seepärast ongi nüüd huvitav ära oodata Londonis peetava nisukonverentsi tulemusi. Nisuhinna edaspidine kujunemine puudutab ka meid, sest nisu moodustab oma osa elatusmaksumusest ning on seega küllalt tähtis tegur toitluskulude kompleksis.

Tööstusseadus muutmisele

Mitmesugustel kaalutlustel osutub tarviliseks võtta reguleerimisele tööstusettevõtete asutamine territoriaalselt. Valitsus peab omama õiguse keelata uute ettevõtete tekkimise sinna, kus ettevõtteid on juba liialt palju.. Samuti osutub vajaliseks võtta ette muudatusi tööstusettevõtete liigitamises. Praegu arvatakse kesktööstuseks iga ettevõte, mis tarvitab mehhaanilist jõudu. Nüüd kavatsetakse tööstusettevõtted liigitada selle järele, kui suurel määral üks või teine tarvitab mehhaanilist jõudu. 1 hobusejõu tarvituse ettevõtted loetakse käsija väiketööstusiks Peale selle on kavatsusel rida teisi muudatusi tööstustegevuse reguleerimisel.

Sellekohaselt on koostatud ettepanekud valitsusele kehtiva tööstusseaduse muutmiseks, mis lähemal ajal esitatakse valitsusele ja parlamendis sügisel arutusele tulevad. Muudatuste tegemisel on arvestatud kutsekodade arvamisi.

Pankade arvete seisud

Krediitasutuste inspektuuri kokkuvõttel pankade arvete seisus esineb järgmisi liikumisi:

Kassatagavarad on vähenenud aprillis 22,2 miljonilt kroonilt 20,3 miljoni kroonini. olles aasta eest 17,2 miljonit ja kahe aasta eest 11,4 miljonit krooni.

Väärtpaberite seis on 1. maiks langenud 17,8 miljonilt kroonilt 17,4 miljoni kroonini. olles aasta eest 12,2 miljonit ja kaks aastat tagasi 11,9 miljonit krooni

Laenud on suurenenud 136,0 miljonilt kroonilt 1. aprillil 138,2 miljoni kroonini 1. mail, seega 2,2 miljoni krooni võrra. Laenude seis aasta eest oli 123,0 miljonit krooni ja kahe aasta eest 124,5 miljonit krooni.

Hoiusummad üldkokkuvõttes, arvates kaasa ka pankade omavahelised summad, on langenud 133,5 miljonilt kroonilt 1. aprillil 131,8 miljoni kroonini 1. mail, olles aasta eest 115,2 miljonit ja kahe aasta eest 98,8 miljonit krooni. Kuid ilma pankade omavaheliste hoiuarveteta on hoiusummad aprilliks kasvanud 117,0 miljonilt kroonilt 117,3 miljoni kroonini. Riigihoiukassa hoiusummad näitasid samal ajal 0,1 miljoni kroonist langust.

Läti tasus Rootsi võla

Rahaminister Valdmanis teatas, et Läti tasub kuue milj. dollarlise välislaenu Rootsile täies ulatuses. Tasumise mooduse kohta andis minister järgmise seletuse:

1928. a. detsembris emiteeris Läti valitsus 6%-lise välislaenu obligatsioone 6 miljoni dollari nominaalväärtuses ja saavutas Svenska Tändsticks Aktiebolagetiga kokkuleppe nende obligatsioonide mahutamise kohta. Intress oli 6% aastas. See laen pidi 35 aasta kestes kustutatama.

Sama kokkuleppe põhjal sooritas rahaministeerium kuni 15. juulini 1935 võla amortisatsiooni ja intressidemaksmised. Maksmiste katkestamise põhjuseks olid tollekordsed majanduslikud raskused, eriti välisvaluuta puudus.

Kui majanduslik olukord paranes, astus rahaministeerium kontakti obligatsioonide omanikega ja pidas nendega pidevalt läbirääkimisi obligatsioonide väljaostu kohta. Nüüd on neil läbirääkimistel jõutud vastuvõetava tulemuseni. Obligatsioone saadakse välja osta 2.641.567 dollari eest, mis teeb välja 44,875 protsenti nende nominaalväärtusest, seejuures tasumata kupongid, alates kupongidega 15. jaanuarist 1936. a. antakse tagasi ilma vastutasuta. Tähtajaliste, kuid väljaostmata kupongide väärtus on 1.209.477,11 dollarit või 6.579.555,48 latti.

Obligatsioonide väljaostmiseks praeguse kursi järele (1 dollar = Ls 5,44) on vaja 14.370.200 latti, mis tuleb tasuda dollarites või inglise naeltes. Läti praegused valuutareservid võimaldavad säärast summat ilma erilise surveta hankida. Laenu väljaostmiseks vajalised summad võetakse riigi krediidifondist.

Uusi nimetusi majandusministeeriumis

Lähemail päevil on oodata uusi nimetusi majandusministeeriumis ja krediitasutuste inspektsioonis vakantsetele kohtadele kui ka koosseisude täiendamisega juureloodud uutele kohtadele.

Täitmisele tuleb majandusministeeriumi pearaamatupidaja koht, mis vabanes Letensi surmaga. Uus juhataja nimetatakse ka rahandusosakonna riigi keskarvepidamisebüroole, kust N. Puura lahkus riigi trükikoja klassiloterii osakonna juhataja ja majandusülema kohale siirdudes. Edasi tuleb komplekteerimisele vastavate tööjõududega uus varustusosakond, mille juhatamine kuulub äsjanimetatud majandusministri kolmandale abile kol.-leitnant V. Karingule. Kuna uue osakonna tööjõududeks võetakse mõned inspektorid tööstusosakonnast, siis täidetakse ka tööstusinspektorite vabad kohad. Kõrgematele kohtadele majandusministeeriumi aparaadis nimetatakse ametnikke samast ministeeriumist tavalise avansseerimise teel, kuna vabanevad madalamad kohad täidetakse juurevõtmisega väljaspoolt.

Krediitasutuste inspektsioonid loodi juure üks vanema revidendi koht. mis samuti täidetakse avansseerimise teel sama inspektuuri tööjõududest.

Poola kaubanduse väravad Gdynia ja Danzig

Viimased rahvusvahelised poliitilised sündmused on tõstnud huvi Poola väliskaubanduse „väravate“ Gdynia ja Danzigi vastu. Kuivõrd tähtsateks need sadamad osutuvad Poolale, seda näeme tema väliskaubanduse vaatlemisel. Vaevalt leidub mõnda teist riiki, kelle import-eksportkaupade vedu on sääraselt kontsentreeritud ühte suudme, kui Poola, ja vaevalt leidub sadamaid Euroopas sarnase tagalaga kui Gdynia ja Danzig. Suurem osa Poola väliskaubandusest on rajatud meretranspordile, ja selle osatähtsus on järjest kasvamas. Kui näiteks 1929. a. kaupade sisse- ja väljavedu sadamate kaudu moodustas veidi üle 27 prots. kogu väliskaubanduse käibest, siis 1938. a. see protsent tõusis juba 63-le.

Ainsateks väliskaupade läbilaske- (mere) -punktideks osutuvad kaks sadamat — Gdynia ja Danzig. Danzig — vana ajalooline rahvusvahelise kaubanduse sõlmpunkt, ja Gdynia — iseseisva Poola suurim saavutus. Mõlemad need on Poolale elulise tähtsusega. Kuid loomulik, et Poola, välja ehitades endale uue sadama, püüab selle kaudu suunata suurema osa oma kaupadest ja Gdynia osatähtsus Danzigi kõrval on seetõttu kiiresti kasvamas.

Protsentuaalselt mõlema sadama osatähtsust Poola väliskaubanduse üldläbikäikudes näitavad alltoodavad arvud:

Import.

	Danzig %	Gdynia %	Kokku %
1929	25,5	2,0	27,5
1932	20,7	15,5	36,2
1935	9,0	52,3	61,3
1938	7,5	53,8	61,3

Eksport.

	Danzig %	Gdynia %	Kokku %
1929	24,9	2,5	27,4
1932	27,0	20,0	47,0
1935	30,1	33,6	63,7
1938	23,5	40,9	64,4

Nagu neist arvudest nähtub merekaubanduse osatähtsus Poola väliskaubanduses on tugevasti tõusnud ja seejuures Gdynia osa erakordselt suurenenud niihästi impordis kui ka ekspordis. Kui 1929. a. Gdynia kaudu imporditi ainult 2 prots. üldimportkaupadest; siis 1938. a. Gdyniale kuulus juba 53,8 protsenti. Eriti järsku tõusu võib konstateerida 1932.—1935. a. ajavahemikul, kui Gdynia osatähtsus tõusis 15,5 protsendilt 52,3 protsendile. Sama tendents kordub ekspordis, kuid siin mõlema sadama osatähtsus on rohkem tasakaalus, mida võib seletada Danzigi sissetöötatud eksportsidemetega. Mis kuulub sadamate tegevuse kohta, siis võrreldes 1937. a. kaubalaevade läbikäik arvult ja tonnaažilt on mõlemas tõusnud.

1938. a.

	Laevade arv.	N.-reg.-tn.
Gdynia	6492	5.635.243
Danzig	6585	4.747.668

1937. a.

	Laevade arv.	N.-reg.-tn.
Gdynia	5759	6.635.243
Danzig	5935	4.025.712

Nagu neist arvudest nähtub, Gdy läbikäigud tonnaažilt on paisunud 13 pro ja Danzigi 15 prots. võrra, kuid Gdy sadama läbikäik tonnaažilt oli 1938. suurem Danzigi omast 27 prots. võ

Gdynia sadamat külastanud laev päirtolult ja tonnaažilt osakohal seisav Rootsi laevad 14,9 prots. ja Poola — 1 prots., siis Soome — 10,4 prots. Da 10,0 prots., Itaalia 8,3 prots., Inglise prots., saksa 7,1 prots. jne. Eesti l vu käis Gdynias 1938. a. 306, tonnaaži 218.999 (3,3 prots.).

Danzigi sadamas esikohal seisav jällegi Rootsi laevad. 19,1 prots., Sak — 14,8 prots., Daani — 12,3 prots., Sa me — 9,2 prots., Inglise — 7,0 pro Poola — 5,9 prots., Eesti — prots. 1938. a. Danzigi sadamas k 380 Eesti laeva — 270.771 n.-reg.tn. V reldes 1937. a. Eesti laevade os tähtsus tõusis 3,8 prots. — 5,7 pr sendile, s. o. 76,9 prots. võrra. Lõpu toome mõned andmed Poola väliskauba duse kohta.

Poola väliskaubandusbilanss 1938. oli 2484 milj. zlotti, sellest import 13 milj. zlotti ja eksport 1185 milj. zlot mis annab 116 milj. zloti suuruse passi teedi. Impordis esikohal seisavad tek tiiltoortained (puuvill) 17,2 prots., tei kohal masinad ja mitmesugused apara did 14,8 prots., kolmandal keemiakaub 5,8 prots. jne. üldimpordi väärtusest.

Ekspordis esikohal seisab väärt selt kivisüsi 18,4 prots., metsamaterja 17 prots. peekon j. t. lihasaadused prots., teravili 3,4 prots. jne.

Kaubavahetus üksikute riikidega 193 a. kujunes järgmiseks: impordis don neerival kohal seisis Saksa 23,0 prot siis USA — 12,2 prots., Inglise — 1 prots. jne. (Eesti osatähtsus oli üsna v ke — 0,2 prots.)

Ekspordis esikohal seisis jälle Saksa 24,1 prots., temale järgnes Ingli 18,2 prots., Rootsi 6,0 prots., Itaal 5,5 prots. ja teised väiksemal määr (Eesti — 0,2 prots.).

Võrreldes 1928. aastaga Saksa osatäh sus Poola väliskaubanduses oli veelgi su rem: impordis 33,5 prots. ja eksport 46,7 protsenti. Saksa osatähtsus aasta jooksul on tunduvalt vähenenud, kuid In lise oma seevastu suurenenud. Nii nä teks Inglise osatähtsus 1928. a. impord oli 9,3 prots. (1938. a. — 11,4 prots.) eksportis 1928. a. — 9 prots. (1938. a. — 18,2 prots.).

V. P.-l.

Lubjatööstuste arvu ei piirata

Teatavasti vabariigi valitsus pani aasta alul keelu alla lubjatööstuse-ettevõtete asutamise, kuni selgitatakse sellekohase komisjoni poolt lubjatööstuse alal valitsev olukord. Komisjon lõpetas hiljuti oma uurimistöö ja esitas andmed majandusministrile, kes omakorda tegi ettepaneku valitsusele piirata lubjatööstuste arvu üleriigiliselt kuuele suuremale ja viiekümnele vähemale ettevõttele. Valitsuses see kava aga ei leidnud pooldamist. Arvati, et ettevõtete arvu piiramisega tekib lünki siseturu lubjaga varustamisel eriti maal põllumajanduses.

Praegu on ainsa tööstusalana keelu all jahuveskite asutamine. Jahutööstuse olukorda selgitab sellekohane komisjon.

Aruandeid

Äsjailmunud Riigi Teataja lisas avaldatud äriettevõtete aruanded möödunud aasta tegevuse kohta näitavad eranditult puhaskasu. Tartu telefonivabrik on tegevusaasta 730.000-kroonise omakapitalide juures lõpetanud 82.358-kroonise puhaskasuga, Tartu Aiavilja Ühisus 130.000-kr. kapitali juures on annud 9.724 krooni, a.-s. „Näitus“ näitab 39.000-kroonise kapitali juures 268 krooni, a.-s. „Beton“ 55.000-kroonise kapitali juures on jätnud puhaskasu 1760 kr., a.-s. „Norma“ 55.000-kroonise kapitali juures 8.513 krooni, t.-ü. Oma-Abi 62.000-kroonise kapitali juures 8763 kr., a.-s. Inglise-Eesti Importkompanii 98.000 krooni pealt 7245 krooni, a.-s. Dental 156.000 kroonilt 1249 kr., k.-s. Põhja Kotkas 56.000 kroonilt 4247 krooni, a.-s. Heinr. Puls 124.000 kroonilt 9724 krooni. Arvukatest tarvitajateühisustest on ainult Kuremaa tarvitajate Ühisus lõpetanud äriaasta väikese kahjuga.

Eesti laevade liikumine

18. mail 1939. a.

A.-ü. Tallinna Laevaühisuse laevad:

A.-l. VAPPER väljus 12. V Buenos Airesist Euroopasse, KAJAK väljus 16. V Newcastlest Canadas West Hartlepooli, MARET väljus 17. V Londonist Barrysse, sealt Halifaxi, PIRET saabus 13. V Honningsvaagi orderile, SULEV väljus 11. V Bordeaux'st Port Talboti, TORNI saabus 13. V Honingsvaagi orderi peale, KALEV saabus 16. V Murmanski, MALL väljus 5. V West Hartlepoolist Archangeli, MAI saabus 11. V Bayonne, JUTA saabus 13. V Bordeaux'se, ALEV saabus 14. V Bordeaux'se, OLEV väljus 8. V Bayonnest Port Talboti, MARI väljus 15. V Saaremaalt Bonessi, JÄRVAMAA saabus 15. V Repasaari, KAI väljus 5. V Newcastlest Archangeli, KODUMAA saabus 13. V Tallinna, PEARU väljus 17. V Antverpenist Hamburgi, m-l.: LÄÄNEMAA saabus 12. V Zaandami, VIRUMAA väljus 13. V Goolest Tallinna.

Käsmu laevaomanike laevad:

A.-l.: ELNA Tallinnas, siit Londoni; MAIA saabus 12. V Newcastle on Tyni, sealt Valgesse Merre; HILDUR väljus 16. V Imminghamist Oskarshamni, sealt Pärnu; SIGRID väljus 13. V Pärnust Newcastle on Tyni, sealt Kopenhaageni; MARIA saabus 13. V Methili, sealt Tallinna; ELLA Tallinnas, siit Roueni; NEMRAC väljus 13. V Tallinnast Hulli, sealt Raumo; MINNA teel Montreali; LINDA saabus 15. V Roueni, sealt Imminghami; KOTKAS väljus 11. V Antverpenist Setubali, sealt Sa Juani kaudu Rotterdami; JULIA saabu 17. V Kragerösse; ROMEO väljus 16. Foweyst Tallinna; m.-p.: MERILIND saa bus 14. V Rensburgi, sealt Kotka; HELI NE saabus 10. V Hernösandi, sealt Ra dersi; a.-l.: P. MADSEN väljub 17. Helsingörist Tallinna; MEERO väljus 1 V Turkust Londoni.

E. Bergmanni ja Ko laevad:

A.-l.: KOIDULA väljus 13. V Tunisi Grangemouthi; KEILA saabus 4. V Rosa rio'sse; KADRI saabus 4. V Mäntiluotosse LIINA saabus 12. V Blithy; KULDA saa bus 12. V Rotterdami; KADLI saabus 1 V Rotterdami; KAIDA Tallinnas.

J. Rangi, G. Otmanni, J. Kurgo jt. laevad.

A.-l.: ARCTURUS saabus 13. V Holm sundi; MARS saabus 13. V Örnskjöldsvik MERKUR väljus 17. V Bonessist Methil URANUS väljus 13. V Tallinnast Sunds vali; KASTOR Leithis; POLLUX Londo nis; REGULUS väljus 11. V Kotkast Sc rehami via Danzig; POLARIS Quernseys VEGA Svendborgis; SATURN Danzigis ORION Tallinnas.

A.-s Merilaid & Co laevad:

A.-l.: KURESSAAR saabus 16. V Gdy nia; MERISAAR väljus 11. V Sevillas Grangemouthi; OSMUSSAAR saabus 16 V Gibraltari; NAISSAAR väljus 16. V Bordeaux'st Newporti.

R. Nelbergi j. t. laevad:

A.-l. TIIU Köpingis; CATHRINE tee Köpingist Danzigi; VIIU Gdynias; TOO MAS väljus 17. V Viborgist Tallinna LAKE LUCERNE Örnskjöldsvikis; LAKE HALLVIL saabus 11. V Livornosse.

L.-ü. EEROO laevad:

A.-l.: EOS Örnskjöldsvikis, sealt Lon doni; HERMES Hernösandis, sealt Londoni HELIOS teel Rootsist Brüsseli; ARGOS Sundsvalis, sealt Londoni.

O.-ü. Kalanduse laevad:

A.-l.: EESTIRAND Tallinnas; KALA RAND ajalepingul, sõidab Bombay ja Karachi vahel; HARJURAND ja VIRU RAND Tallinnas.

Haapsalu Laevaomanikkude laevad:

A.-l. TAAT Newcastles, sealt Memeli; REET Ratanis; JAAK väljus 15. V Aahusist Kotka; ANU väljus 16. V Helsingborgist Sunderlandi.

P. Rassi ja Ko laevad:

A.-l.: UHTI väljus 16. V Londonist Helsingöri; KERI saabus 15. V Islandi; AKSI Tallinnas.

G. Sergo ja Ko laevad.

A.-l.: HIIULA Tallinnas; VOHI Mäntiluotos; m.-p. HILDANA Loksal.

A. Kalmi laevad:

A.-l.: BEGONIA Gefles, sealt Londoni; MARGO Gdynias, sealt Newcastle'i.

A.-s Eesti Laevanduse laevad:

A.-l.: NAUTIC Ghentis; BORGHILD Bristolis.

Treikelderi, Marksoni jt. laevad.

A.-l.: AURANIA Umeas, sealt Newporti; URANIA Tallinnas.

T. Vompa jt. laev.

A.-l. UBARI Oxelsundis.

L.-ü. Neeme laev.

A.-l. NEEME väljus 14. V Oslost Methili, sealt Pansboro' Porti (Canadas).

Lambot j. t. laev.

A.-l. AGU Tyne'is, sealt Sundvali.

G. Orava j. t. laev:

A.-l. PÄRNU Rootsis.

C. F Gahlnbäcki laev.

A.-l. BALTONIA Tallinnas.

G Roosvee j. t. laev:

A.-l TÕNU saabus 15. V Göteborgi.

J. Adamsoni j. t. laev:

A.-l. TAARA ajalepingul, sõidab Prantsuse ja Saksa sadamate vahel.

U/Ü Jakobson ja Ko laev.

A.-l. LAKE GENEVA Bonas.

Uued lepingud metsamüügil

Vineerivabriku asutamisest loobutakse

Vestlesime a.-s. Eesti Metsatööstuse juhatuse esimehe N. Taltsiga metsatööstuse olukorrast ja väljavaadetest.

— Kas metsatööd on juba läbi?

— Jah. Vaatamata kehvapoolsetele ilmastikuoludele oleme jõudnud lõpule vedudega. Kavad on täidetud sajaprotsendiliselt niihästi tarbematerjali kui ka eksportmaterjali osas. Nüüd jääb metsades veel vaid koristada kahjuritest rikutud puid, kuid see töö moodustab kõige enam ühe protsendi üldisest metsatööde kavast.

— Kuidas on väljavaated ekspordi suhtes?

— Ei või nuriseda. Materjalid on juba terves ulatuses koondatud saeveskite juure. Saeveskid töötavad täie jõuga. Esimesed saadetised värskest toodangust on juba lähetatud välismaale. Lepingud ostjatega on sõlmitud kogu eksporttoodangu peale. Lepingute kogusumma ulatub 4,6 miljonile kroonile eelmise aasta 3,0 miljoni krooni vastu. Seega ületab tänavune eksport väärtuselt eelmise aasta oma 1,6 miljoni krooni võrra. Suurem osa sellest enamtulust langeb koguse tõusu arvele, kuid osalt on siin tegemist ka hindade paranemisega. Saematerjalide alal osutub meie esimeseks eksportmaaks Inglismaa, mille järele teisele kohale platseerub Hollandi.

— Kuidas on lood uute suuremate investeerimistega?

— Neis asjus puudub veel lõplik otsus. Niihästi uue saevabriku kui ka männivineerivabriku ehitamise küsimusi on kaalutud aktsiaseltsi nõukogus ja peakoosolekulgi, kuid kõrgemate instantside seisukohtade puududes on küsimuse lõplik otsustamine viibinud. Arvatavasti sünnib see aga lähemal ajal aktsiaseltsi peakoosolekul.

Aktsiaseltsi esialgsed seisukohad investeerimisküsimustes on sellised, et pooldatakse esijoones uue saeveski ehitamist Pärnu, kuid vineeritööstuse asutamine on reserveeritud eramajanduse sektorile. Kui aga viimane ei peaks näitama vajalist huvi ja algatust, siis võiks a.-s. Eesti Metsatööstus teostada sellegi kava, kuid mitte otsekohe, vaid hiljem.

Kahe suure tööstuse ellukutsumine nõuab, nagu selgub vastavatest eelkalkulatsioonidest ligi kaks miljonit krooni. Saeveski on kalkuleeritud 880.000 kroonile, vineeritööstus 912.000 kroonile.

Selliseid summasid aktsiaseltsil praegu ei leidu. Tuleks teha suurem laen, mida aga ei peeta soovitavaks. Nii võiks esialgu tulla teostamisele ainult saeveski ehitamine. Kuid nagu märgitud, oleneb lõplik otsus neis küsimusis kõrgematest instantsidest.

— Mis muud on kavatsusel?

— Tahame senisest suuremat rõhku panna metsapraakerite teadmiste tõstmisele. Selleks korraldame juunis ja juulis metsapraakeritele, kelle arv ulatub 160-le, katsed ja katsete tulemusi silmas pidades sügisel kursused. Tahame sel teel suruda alla metsa ülestöötamise kulusid ja tööd ratsionaliseerida ning ühtlasi samal ajal saavutada paremat eksportmaterjali kvaliteeti, millest saab rohkem hinda välisturul.

— Kuidas on meeleolud kütteturul?

— Lõppenud hooaeg osutus täiesti rahuldavaks. Mingisugust häiret ega ärevust ei olnud märgata. Küttematerjali oli saadaval küllaldasel määral ja ka hinnad püsisid stabiilsed, vaatamata sellele, et mõnelt poolt tehti katset neid üles kruvida. Hindade hoidmiseks tuli paisata turule suuremaid kvantume kütteainaterjale, mõnikord kuni 80 vagunit päevas. See rahustas meeleolu suuresti. Inimesed nägid, et küttepuid tuleb sisse küllaldasel määral ja loobusid tagavarade soetamisest. Eelseisval hooajal jatkatakse pealinna turu varustamist küttepuudega samal põhimõttel. Kuigi vahepeal ei ilmunud turule uusi kütteaineid, mis tulevikus peab vähendama puu osatähtsust kütteturul vastavalt riiklikkudele kavadele, ei ole esialgu, kuni olukorra selgumiseni, küttepuude koguseid vähendatud. Ka hinnad jäävad eelmise aasta tasemele.

Tööliselu

Meeslaagritööliste streik lahenemas?

Neil päevil alanud meeslaagritööliste streik on jõudmas lahenemisele. Tallinna Valmisriieteäride Pidajate Ühing pöördus Tallinna Rätsepatööliste Ametiühingu juhatuse poole ettepanekuga, alustada läbirääkimisi meeslaagritööliste streigi lõpetamiseks. Streik on seni kestnud ilma vahejuhtumisteta. Valmisriieteäride omanikud põhjendasid seni oma vastuseisu sellega, et tööliste nõudmiste vastuvõtmine suurendaks elukallidust.

Tänaseid tööliskoosolekuid

Täna toimub Eesti Ehitus- ja Puutööliste Ametiühingu korraldusel Kopli rahvamajas organiseerimiskoosolek algusega kell 10 hommikul. Kavatsus kontsertkoosolek korraldamiseks jääb ära, kuna enne kella 12 pole võimalik ristipäeva puhul korraldada kontsert-koosolekuid.

Samal päeval kell 11 toimub Pärnu mnt. 41 Eesti Metsapraakerite Ühingu korraline peakoosolek.

Metallitööliste uus juhatus

Metallitööliste ametiühingu juhatus jagas omavahel ametid: Esimees J. Truumet (tuletornide töökoda), K. Espre — abiesimees (tuletornide töökoda), Rea — sekretär (V-d Kimberg), F. Purro — laekur (Rotermann) ja ametita liikmeks E. Petree (Ilmarine), J. Karask (Sadamatehased) ja R. Oinas (Krull).

Soome trükitööliste liidu kongressile,

mis toimub 19. ja 20. juunil Helsingis, sõidab Eesti trükitööliste liidu esimees Eduard Ruul.

Elektrikute suvekodu Kloogal

avati 1. maist k. a. Kodus võimaldatakse soodsail tingimusil puhkeaja möödasaatmist ühingu liikmeile. Kodu asetseb Lahepere talus ja koosneb ruumikast 4 toa ja kõrvalruumidega elamust.

Töölistel ja teenijatel, kes pensioni saavad Tööstusliku töö seaduses ettenähtud tööliste õnnetusjuhtumite vastu kindlustamise eeskirjade alusel, ei ole keelatud töötamine ja teenimine palgalises töös. On küllalt juhtumeid, kus pensionisaaja edasi töötab samas käitises, kus ta vigastada sai. Edasitöötamise võimalus on sõltuv tööjõukaotuse-protsendi suurusest. Kui osalise tööjõu kaotusega inimene järelejäänud tööjõuga edasi töötab, siis on see täiesti loomulik nähtus. Pension asendab vaid osa töötasust.

Kohalikke teateid

Skandinaavia postiteenijaid tuleb Tallinna

Homme saabub Tallinna Skandinaavia postiteenijate ekskursioon, millesse kuulub 38 rootslast ja 14 norralast. Ekskursioon viibis pikemat aega Nõukogude Venes ja peatub tagasisõidul kaks päeva Eestis.

Kadrioru Noortepargi kinos

on täna algusega kell 6 etendus. Näidatakse „Meie sugulased" Dick ja Doffiga ja kultuurfilmi.

Perekonnaseisuteateid

Abiellumissooviavaldusi. Tall. linna perekonnaseisuametis reg.: Hans-Joachim-Erich Dallmer (Saksa riigi kodanik) ja Hedvig Sivers; Alfred-Voldemar Villard ja Sylvia Poomann; Ants Tamme ja Olli Vaba; Jaan Sõel ja Senta-Sophie Graf; Vello Vellesalu ja Mare Velks.

Tallinna Jaani kog. reg.: Villi-Heinrich Mäetam ja Elise Nuume; Herbert Sööd ja Hulda Talström; Karl Press ja Lydia Kislar.

Abiellumisi. Tall. linna perekonnaseisuametis reg.: Abram Patursky ja Raše Neiman (Haimann); Ruvin Borovik ja Meta Tamann; Harald-Friedrich Rebane ja Anastasia Leppik; Harry-Gottlieb Rass ja Oie-Vilhelmine Silbertal; Ferdinand Kook ja Edna Vahesalu; August Laanekivi ja Aino-Leontine Jõepere; Lembit-August Graf (Grahv) ja Miralda-Aliisse Raudsepp; Mihkel Kasari ja Benita-Johanna Pääv; Sergei Tooms ja Helja-Maria Valk.

Sünde. Tall. linna perekonnaseisuametis reg.: Peter Heissler, Paul-Adolfi ja Karin-Dagmar-Irene p.; Jaak Maasik, Augusti ja Olga p.; Georgi Dehterev, Jevgeni ja Jekaterina p.; Tähti-Marje Mänd, Evaldi ja Elli-Elise t.; Anne-Liis Sööt, Ferdinand-Osvaldi ja Anita t.; Ants Kesamaa, Villemi ja Rahili p.

Surnud. Tall. linna perekonnaseisuametis reg.: Alma Sepp, 20 a. v.; Arseni Männikus, 34 a. v.; Eerik Mäeveski, 33 a. v.

Uus „ketserite jaht"

Peeteli kogudus lõikab „mädapaiseid"

Tallinna Peeteli kogudus on oma nõukogu otsusel ajanud „ketserite jahile" ja on selleks saatnud konsistooriumile kirja, milles muuseas leidumad järgmised laused: „Peeteli kogudus ei või vaikides minna möödа nendest kohutavatest väärnähtustest, mis on ilmsiks tulnud õp. Tallmeistri ja õp. Kuljuse võõtluse läbi meie praostkna „Päewalehes". Sellepärast peab ka kõigepealt nõukogu ja tema läbi kogudus ise tegema kõik, mis wõimalik, et meie Eesti E. L. K. Kirikus lahtilöönud mädapaise wälja lõigataks ja haige koht parandataks."

Kui hiljuti peeti õp. Tallmeistri 50-dat sünnipäewa, siis rõhutasid asjaolud, et juubilarit on eriline anne tuua ristiusku tähedale meieaja mõtlejaile ja otsijaile inimestele. Samuti on kuulda Jõgakust ja Tudulinnast, et just teadlikumad inimesed oma õpetajat erakorralisele kõrgelt hindawad.

Peeteli koguduse nõukogu olewat otsustanud oma epistli saata iseegi „kõikidele kogudustele", kuid selle on konsistoorium kuuldawasti neile ära keelanud. Kuna aga praost on kutsunud reedeks praostkonna sinodi kokku just Peeteli koguduse ruumidesse, wõtwat Pühа-Waimu koguduse juhatus oma kolmapäewasel istungil kaalumisele küsimuse, kas jõbib koguduse esindajat minna sellise koguduse saali koosolekule, kus nii omapärasel wiisil külwatakse mitme teise koguduse wastu waenu.

„Eesti Laulumeeste" loterii-allegri

toimub 19., 20. ja 21. mail end. „Rahvaaias" Merepuiesteel 8. Sisseminek aeda tasuta. Mängib ajaviitemuusika heliplaatidelt. Õnneratas ja muid osavusmänge. Võite on 3000.

Ratsaspordi pidu

Ratsaspordi klubi korraldab laupäeval, 20. mail, Gonsiori tänava maneežis mitmekesise eeskavaga huviküllase ratsaspordi peo. Kavas: hüppevõistlus, kostümeeritud kadrill jne. Peo algus kell 7 õhtul.

Reedel, 19. mail, kell 7 õhtul on samas peo peaproov väikese tasu eest.

Loomade- ja lihahinnad

Kolmapäeval, 17. mail.

Käesoleval nädalal kujunes tapaveiste pakkumine üle ootuste suureks. Nõudmine aga suuremast pakkumisest tingituna väga nõrk, millest tingituna ka hinnad on kõvasti nõrgenenud. Tapaveiste rohke pakkumine on suurelt osalt tingitud tänavu kevadistest külmadest ja kuivadest ilmadest, millest võib ennustada viletsat rohuaastat ja sunnib talupidajaid kariloomade arvu vähendama.

Tapaveised maksid järgmiselt:

Suuremad pullid 58—60 sendi ja väiksemad pullid 56—59 sendi piires tapakaalu kilo. Eluskaalu järele maksid pullid 26—30 sendi piires kilo.

Lehmad nuumatud 60—65 sendi, rammusad 56—60 sendi; keskmised 50—55 sendi ja lahjad 45—49 sendi piires tapakaalu kilo. Eluskaalu alusel rammusad 29 sendi ja keskmised 23 sendi piires kilo.

Mullikad keskmised ja rammusad vastavate pullidega ühes hinnas.

Vasikate nõudmine-pakkumine püsib keskmisena tasakaalus. Tapetud vasikad ühes nahaga maksid 40—63 sendi piires kilo. Eluskaaluga 28—43 sendi piires kilo.

Tapetud lambad maksid 40—55 sendi piires kilo.

Sigade pakkumine keskmine, samuti nõudmine. Tapetud sead ühes pea-jalgadega maksid 76—80 sendi piires kilo. Vanu suuri emiseid 65—70 sendi piires kilo.

Mõne reaga

Tallinna tööbörsis oli 15. mail registreeritud töötuid 149 ja töövahetalituse alal registreeritud töövõtjaid 290. Vabu töökohti oli registreeritud 2.

Apteekide öövalve

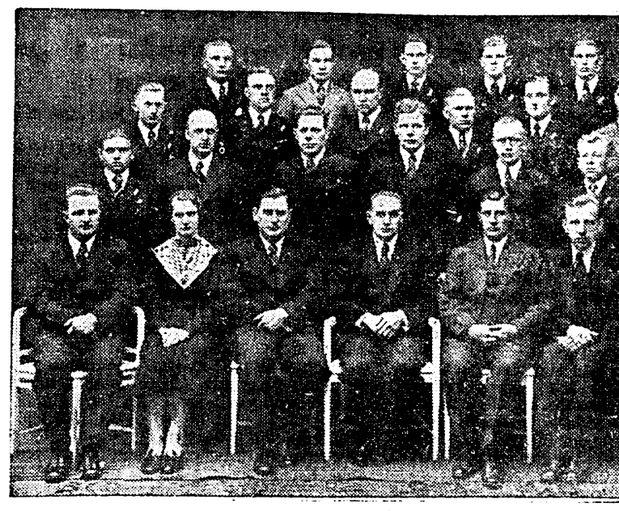
ueljapäeval vastu reedet:

R. Georgimi apteek, Viru 15, tel. 450-89; V. Kuiki apteek, Lüvalaia 34, tel. 461-70; R. Lehbert ja K. Schneiderl apteek, Apteegi 1, tel. 431-65; A. Puksovi apteek, Koidu 43, tel. 454-97; J. Pilli apteek, Vana Kalamaja 7-a, tel. 440—74.

Arstide öö- ja pühapäevavalve tel. 94

Nõmmel — Nõmme linnaapteek, Pärnu m. 90—92

Noori peremehi ja aednik



Vahi põllunduskooli lõpetajad koos õpetajaskonnaga.

Vahi põllunduskool saatis laupäeval oma 19. lennu õppinud põllupidajaid ellu. Kooli lõpetas 14 õpilast, kes siirduvad veel 5½-kuulisele järelpraktikale Soome ja kodumaale. Koolikursuse lõpetasid: Elmar Kallaste, Kalju Karu, Erich Kull, Jakob Kuusik, Voldemar Loko, Kalju Luik, Karl Ottas, Jaan Pollik, Kalju Põldroo, Jaan Roots, Ants Vaher, Meinhard Varkel, Arno Viru, Johannes Visnapuu.

Neil päevil lõppesid lõppeksamid ka Vahi aianduskoolis, kusjuures kooli lõpetanuks loeti aiandusass last. Lõpetanud on tööle aednikena, aia isikliku aianduse ju sid: Lembit Andre, Kask, Elisabet Krig hannes Luik, Asta N Adolf Mäe, Oskar N Elisabet Ronk, Kalju son, Linda Sirkel, H Tõugjas, Lembit V. Adele Zirnask.

Sünnipäevalapsi

Pärnu linnapea H. Soo 60-aastane



Reedel saab Pärnu linnapea Hendrik Soo 60-aastaseks. Ühel ajal sünnipäevaga võib H Soo tagasi vaadata oma 35-a. tegevusele riigi- ja omavalitsuse teenistuses. H. Soo sündis 19. mail 1879. a. Pärnumaal, Voltveti mõisa väiketalupidaja pojana. Alghariduse omandas Voltveti-Kuusalama külakoolis 1888—1890. a., mille järele õppis Saarde kihelkonnakoolis ja Pärnu linnakoolis, mille 1898. a. lõpetas. 1912. a. õiendas eraadvokaadi-eksami. Oli enne seda 1899.—1912. a. Pärnu maakonna politseivalitsuse teenistuses. Advokaadi-eksami õiendamise järele tegutses Pärnus 1912.—1916. a. eraadvokaadina. Maailmasõja puhkemisel mobiliseeriti Vene sõjaväkke. Pärast sõda oli 1917.—1918. a. Pärnus miilitsa organiseerijaks ja selle ülemaks ja ülema abiks.

Omavalitsuslikust tegevusest võtab osa 1918. a., millal valiti Pärnu linnanõunikuks, siis 1921. a. Pärnu linnapeaks, millisel kohal tegutses 1924. a. Selle järele oli Pärnus eraadvokaadike, kuni 1933. a valiti uuesti linnanõunikuks ja linnapeaks 1936. a.

Tegevuse kõrval linnavalitsuses on juubilar pidevalt võtnud osa mitmesugustest kohalikest seltskondlikest ettevõtteist ja üritusist, nii spordiselts „Tervise" asutajaid, Pärnu Majandusühisuse asemikekogu liige jne. On praegu Linnade Liidu juhatuse liige, president K. Pätsile Pärnu ausamba püstitamise komitee esimees, Elisabeti 2. koguduse asutajaid ja juhatuse esimees ning mitmel pool mujal juhtivalt tegev. Eesti riigile ja rahvale osutatud teenete tunnustuseks on juubilarile annetatud EPR 3. kl. teenetemärk.

Kohtunik A. Väärsi 60-aastane

Täna pühitseb Tartus oma 60. sünnipäeva Tartu ringkonnakohtu liige Albert Väärsi. A. Väärsi sündis 18. mail 1879. a. Tartumaal Pühajärve vallas. Õppis Tartu õpetajate-seminaris ja töötas õpetajana. Pärast gümnaasiumieksami eksternina sooritamist siirdus ta õppima Peterburi ülikooli õigusteadust. Ülikooli lõpetas ta 1916. a. ja töötas Peterburis vandeadvokaadi abina. 1922. a. opteerus A. Väärsi Eestisse ja määrati kohtuameti kandidaadiks ning 1923. a. 5. jaoskonna kohtunikus Tartu. Aasta hiljem nimetati ta Tartu-Võru ringkonnakohtu liikmeks, millisel kohal ta teenib praegu Tartu ringkonnakohtu tsiviilosakonnas.

Peale oma otsuste ametikohuste on A Väärsi energiliselt kaasa töötanud Tartu Õigusteadlaste Seltsi juhatusliikmena ja Eesti Kohtuametnike Ühingu juhatusliikmena. Teenete eest on ta saanud ka Valgetähe teenetemärgi.

Jaan Aan, õpetaja, sünd. 19. mail 1891. a. Kambja v. Tartumaal.

Anton Arro, põllumees, sünd. 19. mail 1881. a. Pöögle v. Pärnumaal.

Anton Hermann, koolijuhataja, sünd. 19. mail 1896. a. Vastemõisa v. Viljandimaal.

Elfriede Lender, koolijuhataja, sünd. 19. mail 1882. a. Tallinnas.

Kristjan Torop, õpetaja, sünd. 19. mail 1890. a. Aleksandri v. Võrumaal.

Akadeemiline Kooperatiiv

ainuke üliõpol! õpperaamatute kirjastaja

Akadeemiline Kooperatiiv pidas teisipäewa õhtul oma peakoosoleku, mida juhatas prof. E. Ein. Direktor E. Kulli poolt esitatud tegewuse ülewaatest selgus, et Akadeemilise Kooperatiiwi tegewus 1938. a. on arenenud peagu kõigil aladel tõuju suunas. Kaupade läbimüük on olnud 76.776,97 kr., mis näitab eelmise aasta läbimüügiga wõrreldes tõusu 47,5%. Aasta lõstes on Akadeemilise Kooperatiiwi kirjastusel ilmunud 10 raamatut, kokku 2587 leheküljе suuruses. Pealeselle on kooperatiiwi kirjastusel ilmunud mimeograferitud väljaannetena 12 autoriseeritud loengut ehk kontsepti. Kooperatiiw on säänud peagu ainuõeseks ülikooli õpperaamatute kirjastajaks, piiõdes wälja anda õpperaamatuid mitmesugustelt teadusaladelt.

Peakoosoleku poolt kinnitati kooperatiiwi kulude ja tulude aruanne tasakaalus 17.958,23 kr-l, kusjuures aruanne näitab puhaskasu 467,84 kr. Puhaskasust otsustati 100 kr. määrata wabadusmonumendi heaks ning 40 kr. Akadeemilisele Ühistegewuse Seltsile toetuseks. Diwidendiks määrati 5%.

1939. a. eelarwe wõeti wastu tasakaalus 16.500 kr-l. Juhatusest wäljalangenud liikmetest walit: tagasi J. Hannibal ja dr. E. Karu. Samuti walit: tagasi nõukogust wälja langenud prof. E. Ein, kuna uuteks nõukogu liikmeteks walit: kindral-major A. Traksmaa ja Tartu ülikooli raamatukogu juhataja F. Pukkoo. Rewisjonikomisjoni: waliti E. Metsik, H. Mihkelson, A. Ambo, R. Luik ja A. Reisner.

Tallinna fondibörs

17. mail 1939. a.

Diskont			*Ostjad*	*Müüjad*
2	London	1 £	18.11	18.35
1	New York	1 $	3.85	3.92
4	Berliin	100 rmk.	154.80	157.00
4	Helsingi	100 fmk	7.98	8.10
2,5	Stokholm	100 rkr.	93.40	94.60
4	Kopenhaagen	100 dkr.	80.85	82.05
4	Oslo	100 okr.	90.95	92.15
6	Riia	100 latti	71.40	72.50
6	Kaunas	100 litti	64.25	65.50
2	Amsterdam	100 guldnat	207.25	210.75
1,5	Pariis	100 pfr.	10.21	10.41
1,5	Zürich	100 šk.	86.70	88.10
4	Brüssel	100 belgat	65.65	66.65
4,5	Milaano	100 liiri	20.29	20.64
4,5	Varssavi	100 slotti	72.40	73.90
4	Danzig	100 guldnat	72.40	73.90
3	Praha	100 tšk.	—	—

Berliin kliiring keskm kurss 146.63

Milaano kliiring keskm kurss 20.52

Tartust

Kontrolliti 300 mootorsõidukit. Liiklusnädala puhul on Tartus kontrollitud 2 päewa jooksul kokku 300 mootorsõidukit. Kontrollimisel on kohapeal karistatud otsekohe 5 sõidukijuht; nende sõidukite juures esinenud puuduste pärast, kuna 6-le koostati protokollid. Liiklusnädala puhul on Tartus lewiatud tänawatel rohkesti ka selgitawat kirjandust, mida on jaotanud laiali õpilased erikohtades.

Haapsalust

Ühe päewaga puud õitsema. Puude ja põõsaste õied, mis keštwate wiiide ilmade tõttu ei ahtnud puhkeda, arenesid teisipäewal harulõaselt sooja ilma tõttu nii, et mitmes Haapsalu aias wõis õhtu näha õitsewaid toomingaid ja kirsse.

Läänemaalt

Liiklemisõnnetus Lihulas. Tallinna—Kuressaare mnt. Lihula alewiku lähedal juhtus liiklemisõnnetus, mille tagajärjel jai wigastada talupereanine Marie Raudkiwi. Raudkiwi hobune kartis Paul Tindi sõidu-autot nr. L-208 ja paiskas wankrit istuwa perenaise teelt kraawi.

Tõrvast

Tõrwas parandatakse juwiisolusid. Käesolewal nädalal wõeti Tõrwas käsile Riiska järwe ümbruse korraldamine. Järwe idapoolsele kaldale istutati papliallee ja rajati puhkepaik, mis on ümbritsetud kasnatiega ja hekiga. Lähemal ajal teostuwad järwe kaldal mullatööd ja ehitatakse kaldele liiwarand. Kuna Riiska järwe ääres jeni puudub riietuspawiljon, siis ehitatakse seegi juwitushooaja alguseks walmis. Ühes l.-ü. „Olümpiaga" linnawalitsus ehitab järwe hüppeplatsi ja paneb kaitsepuud jõgawamate ja kardetawamate kohtade äramärkimiseks järwes.

Eesti naistegelase kiri K

Ka Ameerikas oli külm kevad. — Majanduselu rask

Oodatakse Inglise kuningat

Ontario Eesti Naisühingu sekretär pr. Hella Putnik kirjutab Torontost „Päevalehele".

Pika ja väga vaheldvate ilmadega talve järele on siis vist nüüd saabunud kevad. Läinud aastal 1. mail õitsesid Queen's Pargis kõik need tuhanded tulbid, aga tänavu alles pistavad päid välja ja traditsiooniline 1. mai paraad peeti rahvusvahelise töölispere poolt (enamas jaos juudid) külmast värisevate huultega. Üldse oli see marss üks viletsamaid, mis on nähtud.

Majanduslik elu siin, Torontos, näitab jällegi kaunis suurt langust. Mehed, kes seni veel jõudsid tööd leida ja end vee pealt hoida, on tagasi langemas 1929. a. töötute ridadesse. Eestlaspere käsi ei käi ka kuldselt. Kaua see suure vaevaga kogutud dollar vastu peab. Siit ja sealt kuuldub tahet tagasi minna koju, aga mis sealgi tühja käega peale hakata.

Meie oleme siin siiski kokku hoidnud — lõime endile Ontario Naisühingu ja püüame nüüd oma rahvast ja riiki tutvustada kuidas meie võimed seda lubavad. Kuna eesotsas on meie akadeemilised naised, peaks sealt kindlasti asjade kordaminekut lootma. Dr. Ella Kuitunen-Eckbaum on Tartu ülikooli loodusteaduskonna lõpetanud ja mag.- ning doktori-kraadid omandanud Kanadas, praegu töötab Toronto ülikooli juures stipendiaadina. Pr. Gromoff-Konrad oli Toronto seltskonnas juba ennemgi tuntud agara tegelasena, — temagi on laialt tuntud Tartus kui korp. Amititia asutaja ja esimene juhataja 4 aastat. Edasi õppinud Tartus on pr. Putnik-Nigolski. Torontos asub pr. Emma Robaski, kes Eestis kaua aega kooliõpetajaks on olnud.

26. aprillil korraldas naisühing asjade-näituse Kanada suurima naisseltsi ruumes koos Vene, Tšehhi, Slovakkia, Ungari ja Ukrainaga. Igal rahvusel olid oma laud, kus naiste tööd olid välja pandud. Eriti kütkestas meie laud oma ilusate kirjute kinnastega, Haapsalu sallidega, Taska töödega ja Pärnus valmistatud rahvusrõivaid nukkudega. Jagasime inimestele neid reklaamlehekesi, mis olid säilinud laulupidust. Oli ka kontsert-eeskava ja vanad eesti rahvalaulud.



Pildil Ontario naisühingu ju

Prl. Linda Truu Hamilton eesti toiduna väga suurt naisseltsil päevakorral sügisel korraldatakse see T nal Exhibition), ja umbes sellest osa. Meie sõbraliku Sven Stadiuse aitamisel ja esinduse kaudu on meil v suure ruumi, s. t. valgustu tuleb meil endil murdsedadugi lõputult palju. Naisi väga palju isiklikke sum kauba välja tellinud. Olen firmade poole üleskutsega, esineda, saatku proovid si Montreali, kes on hollan inglise keeles korrespondee Consul of Netherlands. C Que Canada.

Tahame ka rahvarõiva meil on olemas, samuti naisseltsi poole imeilusate ratsiooniks. Kuna seltsil j kogemused, siis peaks see Meid külastavad selles kuninganna. Nende vastuv

Teater • Muusika

„Estonia" teater

Neljap., 18. mail, alandatud hindadega Beeri operett **„Poola pulmad"**. Jadja osas Gerda Murre, Boleslavi osas Harri Kaasik.

Reedel, 19. mail, harilike hindadega A. Kitzbergi külakomöödia **„Püve talus"**.

Laup., 20. mail, aland. hindadega Glière'i ballett **„Punane moon"**. Nimiosas tantsib Klaudia Sutt-Maldutis.

Pühapäeval, 21. mail, päevaseks etenduseks harilike hindadega Gounod' ooper **„Faust"**. Mefisto osas külalisena Johannes Reintam, Margarete osas Liidia Aadre, nimiosas Martin Taras; kell ½8 õhtul harilike hindadega H. Vuolijoe näidend **„Niskamäe leib"**.

Teisipäeval, 23. mail, Läti riigiooperi solisti Eduard Mikelsonsi võõrusetenduseks Gounod' ooper **„Faust"**, milles külaline esineb Mefisto osas. Harilikud hinnad.

Milvi Laid tänab

Tänan kõiki südamest, kes 14. mail minu tuluõhtul mind rõõmustasid ja austasid oma osavõtuga etendusest ja kingitustega. Eriti tahaksin tänada vabariigi presidenti K. Pätsi ja sõjavägede ülemjuhatajat kindral Laidoneri suure tähelepanu eest. Kõigile südamlik tänu, südamlik tänu.

Milvi Laid

Eesti Draamateater

Hooaja viimased etendused Tallinnas: Laup., 20. skp., kell ½8 õhtul eelviimast korda **„Kuues majakord"**. Pühapäeval, 21. skp., kell ½8 õhtul viimset korda **„Kuues majakord"**. Kassa avatud kella 12—4 p. l. ja 6—8 õhtul.

Ringreisil: **„Punane aluskuub"** ringreisi lähemad etendused on 18. skp. Haanjas, 19. skp. Antslas, 20. skp. Tsirgulinnas, 21. skp. Rõngus. Etenduste algus igal pool kell 8 õhtul.

Töölisteater

Täna päeval **„Itaalia õlgkübar"** ainukordselt üldhindadega. Algus kell 3 päeval. Pääsmed 25 ja 50 s.

Täna õhtul **„Ehast koiduni"** 4. korda. Algus kell 8 õhtul. Pääsmed 20—125 senti.

Reedel õpperühma etendus **„Tütarlaps Irene"** üldhindadega.

Laupäeval **„Kroonu onu"** viimaseid kordi.

Pühapäeva päeval **„Parvepoisid"** viimset korda

Töölismuusika hooaja lõpukontsert

korraldatakse pühapäeval, 21. mail, kell 12 päeval kino „Modernis". Kontserdil esineb külalisena Helsingi parimaid naiskoore — Töölisühingu naiskoor T. Linnala juhatusel. Kavas Linnala, Sibeliuse, Schuberti, Pesola, Ranta, Paciuse j. t. laule. Käesoleva kontserdiga lõpetab Tallinna Töölismuusika Ühing oma kontsertide hooaja. Pääsmed 25 ja 35 senti.

Politsei meeskoori kontsert Kopli rahvamajas

Laupäeval, 20. mail, korraldab Tallinna politseiametnike kogu meeskoor kontsert-peo Kopli uues rahvamajas. Politseiametnikkonna esinemised on suutnud rahuldada nõudlikemagi publiku maitse.

Eeloleva kontserdiga tahavad politsei laulumehed Herbert Roosma juhatusel viia külakosti Kopli rahvale. Solistidena kaastegevad bariton J. Pilvet ja tenor R. Kolmpere, keda hästi tuntakse „laulvate konstaablitena". Kontserdile järgneb tants.

G. Stahlbergi õpilaskontserdile

homme, reedel, kell 8 õhtul „Estonia" kontsertsaalis olgu veel kord tähelepanu juhitud. Kontsert on omapärane ses suhtes, et esinevad ainult bassid ja sopranid, täh. äärmused. Kava on rikkalik ja mitmekesine, koosnedes eesti, saksa ja vene helindeist. Üks õpilane laulab kaht oma kompositsiooni.

Kontserdil esinevad: Alma Viira, Miliza Nikolajev, Artur Linnamägi, Herbert Kommussaar ja Helmut Wieckmann. Pääsmete eelmüük „Estonia" kassas.

Saksa teatriajaleht eesti teatrist

Saksa teatrilehe, Berliinis ilmuva „Deutsche Theater-Zeitung'i" 3. mai nris võtab Friedrich Ege jälle sõna Tallinna teatrielu kohta, pühendades väga tunnustavaid sõnu „Don Pasquale", „Eerik XIV" ja „Tagahoovi" lavastustele.

Raadio

Neljapäeval, 18. mail

8.00 jumalateenistus Toomkirikust. Õp. P. Kuusik. 9.30 õige aeg. Ilmateade. Hommikukontsert (helipl.). 10.00 Tallinn ja Türi: jumalateenistus Kaarli kirikust. Õp. A. Soomre. Tartu: jumalateenistus Maarja kirikust. Õp. A. Wooremaa. 12.00 katkendeid Verdi ooperist „Rigoletto" (helipl.). 12.50 Blaise Pascal: „Elust ja inimesest" ja „Wahamõtlejate wastu". (Kogust „Walik prantjuse esseid"). Leob Paul Wilding. 13.15—14.00 lõunamuusika (helipl.).

17.50 teated ja reklaam. 18.00 temmikuhelinditekontsert (XVI). Wagner: awamäng oop. „Tannhäuser — Berliini riigiooperi orkester. Bach-Gounod: Ave Maria — Beniamino Gigli (tenor). Chopin: Wihmapiiskade preliiid — Jan Paderewski (klawer). Urbach: fantaasia „Schuberti märkmikust" — Marek Weberi orkester. 18.30 Koduõuest ja mängumurult. Laule ja lugusid (muditalstele). 19.00 Helijew maastik (helipl.). 19.45 Kujutaw kunst ja tehnika — August Kruus. 20.00 malepartii RR — raadiokuulajad (25.). Suurmeister Paul Keres. (Tartust). 20.10 Tallinna Naislaulu Seltsi 9. raadiokontsert. Tall. Naislaulu Seltsi koor, juh. Gustaw Ernesaks, ja Aleksandra Pranno (lopran). 20.50 päewauudised ja spordiateed. 21.00 õige aeg. Teated. 21.05 Jüri kirjandust ja muusikat — sõnalis-muusikaline saade. Felix Moor loeb W. B. Yeats'i nowelle (kogust „Punane Hanrahan"). Heliplaatidelt iiri muusikat. 21.50 kammermuusika (heltplaadid). 22.50 õige aeg. Päewauudised ja spordiateed.

Reedel, 19. mail

7.00 äratusmäng. Wõimlemine. 7.20 õige aeg. Ilmateade. Päewauudised. 7.30 hommikukontsert (heliplaadid). 8.15 hommikupalwus — õp. R. Uhke. (Jaani kirikust). 8.35 Tallinn ja Türi: turuteated. Tartu: heliplaate. 8.40 Eesti koorilaule (helipl.). 9.00—9.40 kooliraadio. Sest põllust tuleb leib ... Agr. E. Nugise helipilte elust ja tööst maal.

17.50 teated ja reklaam. 18.00 Debroy Somers Band mängib (helipl.). 18.30 Kirjakast ja pähklikott (lastele). 19.00 joowikontsert (helipl.). 19.45 ajapoliitiline westlus — Ilmar Raudma. 20.00 Tempo di menuetto (helipl.). 20.30 õngesportlastele. 20.40 päewauudised ja spordiateed. 21.00 õige aeg. Teated. 21.10 Edasi walsiga (helipl.). 21.25 Türi: põllumajanduslik nõuanne — agr. Juhan Saarjoo. 21.40 Türi: põllumajanduslik päewaküsimus. 21.25 Tallinn ja Tartu: Karakterpalu (helipl.). 21.50 Rapsoodiaid (helipl.). 22.50 õige aeg. Päewauudised ja spordiateed.

Nõmme K. L. S.

15.00 heliplaate. 16.00 heliplaate ja teateid.

Politseipeegel

Lärmitsejad lõhkusid kirjakasti. Narva mnt. nr. 95—4-a elutsev Aleksandra Karasev avaldas politseile, et tema korteri ukse taga on lärmitsenud Erich Luha ja kaks tema tundmata kaaslast. Nagu hiljem selgunud, olevat lärmitsejad purustanud ka kirjakasti.

Mürgeldamise pärast Lutri tänaval võetakse vastutusele Liivalaia tän. nr. 53 elutsev Jüri Malm.

Tige peni pures. Saue asunduses elutsev Voldemar Prii võetakse vastutusele tigeda koera lahtipidamise pärast. Koer oli jalast hammustanud kedagi naist.

Vargus Vabriku tänaval. Vabriku tän. nr. 47—9 asetseva korteri omanik avaldas politseile, et teisipäeva õhtul kella 8 paigu on tema korterist varastatud kolm meesterahva ülikonda ja kaks meesterahva palitut kokku 300 kr. väärtuses. Varas oli korterisse tunginud eeskotta toidukappi peidetud võtme abil.

Kopli tänaval pidas kordnik kinni kindla elukohata Richard Tariku, kes oli oma mantli alla peitnud raudpulke ja pliidirõnga. Ülekuulamisel tabatu seletas, et ta on varastanud nimetatud esemed Kopli tän. nr. 50 asetseva maja hoovist.

Joobnud isikuid paigutati politseiarestimaja 3. **Lõi kaaskodaniku pikali.** Teisipäeva õhtul tungis Madara tän. 16 elutsev Arnold Veli ilma mingi põhjuseta kallale Tehnika tän. nr. 10—9 elutsevale Ivan Pesuhovile ja lõi ta pikali. Politsei koostas kallaletungijale protokolli.

Vargusi pealinnas

Anna Birki korterist Kõleri tän. nr. 10 varastati raha ja sõrmus, millest tekkinud kahju tõuseb 49 kr., Balti jaama Nõmme perrooni juures olevast väljakäigukohast Marie Kallasto käekott raha ja mitmesuguste asjadega 66 kr. väärtuses ja tarvitajateühisus „Oma" kauplusest Imanta tän. nr. 36 ukse klaasi purustamise teel peenviinu ja paberosse kokku 100 kr. väärtuses.

Salapiiritus veskijärves

Rassi veskijärve mahalaskmisel Häädemeeste alevikus leiti järve põhjast 2 täit ja 1 poolik plekknõu, kokku umbes 25 liitri salapiiritusega. Peale selle saadi järvest veel kätte üks tühi plekknõu. Piirivalvevõimud alustasid juurdlust, kes piirituse järve peitis.

Vanake kukkus surnuks

Eile hommikul leiti Keila valla Tuula külas Kadarpiku talu rehealt surnult samas talus elutsenud 84-a. Hans Einart. Nagu juurdlusel selgus, oli vanake lakast ajanud maha õlgi. Selle juures oli

Ülikooli

Eesti ja sugukeelte arh tatud prof. A. Saareste ko aprillist.

Briti saatkonna teadaan poolt majandusteaduse ü dium määratud Ernst Volk

Ülikooli lõpetasid: õ Härmatare, Aleksander laude), Jaan Nurgakivi, Jo Sims, Karl August Stackel nas — Irene Saarik; majan rad Theodor Reiter.

ta aga kuidagi kukkunud surma.

Tuli hävitas

Kella kolmveerand 3 p dalat süttis Narvas raudte sev puu- ja kanakuur. Vii kuna puukuuril sai rikutud on raudteetalituse kahju, p

Raudteemajas nr. 6 elu sei Patolaki. Kanakuu puukuuris oli puid ja mitm lest jäid puutumata.

Leetrid

Suleti viis

Tartu, 17. 5. Tartus tulnud ette üha sagenevaid Kooliarstide korraldusel on suletud 5 klassi ja 2 laste 6. ja 10. algkoolis 2 kla üks klass. Rohkesti haige ette ka teistes koolides ja l töö enne suvevaheaega on nädalal uusi klasside sulge kasvas veelgi puudujate ar

Tänuav

Awaldan kooli nimel tu haridusministrile ja kõrgem maawanemale, Wiru maaw walitsusele, kohalikele jeltsidele lastewanematele, kooliperele Maarja gümnaasiumi 20-da tasid wõi koolilõu wardasje Ka palun wastu wõtta suuri mind mu tähtpäewal austawa

K. W.-Maa

Sport

Jalgpall hoogsalt veerema

Esimesteks väliskülalisteks tšehhi profid. — Kevadsarja „poolaja" naelaks Estonia—Kalev. — Algab kõigi lõppspurt

Tänawune jalgpallihooaeg on täiel määral hoogu minemas — kui seni peeti liiduklassi kewadsarja matsche ainult pühapäewiti ja pühadel, siis nüüd hakkab wõistluspall weerema ka äripäewiti. Eriti wõistlusrohkeks kujuneb aga eelseisew nädalawahetus. Tänasest taewaminemispühast alates kuni esmaspäewa õhtuni peetakse rida wõistlusi — neljа päewa jooksu üldse kuus jalgpalliwõistlust, neist koguni wiis Tallinnas. Eelseisew nädalalõpp läheb jeega meie tpordirindel täiesti jalgpalli tähe all, kusjuures ta annab ühtlasi ka kaks hooaja esimest rahwuswahelist jalgpallimatschi Tschehhi profide wastu,

Täna toimub kaks jalgpalliwõistlust. Kadrioru staadionil wõistlewad alguses kell 17.30 meisterwõistluste kewadsarjas w.-s. Sport ja Terwis. Pärnulastel seisab ees raske wõistlus, kuna jõgisarjas Sport löi teda juba 3:1 ja nüüd kewadsarjas on sammunud wõidult wõidule, häwitades Narwa Hokiklubi koguni 10:1. Teine tänane matsch toimub Tartus, kus tabeli kolmandal — Olümpial — on wastaseks Narwa Hokiklubi.

Kewadsarja silmapaistwamate matschide hulka kuulub reede õhtul staadionil alguses kell 18.30 algaw meisterwõistlustematsch meistermeeskonna Estonia ja Tallinna Kalewi wahel. Läinud jõgisel meisterwõistluste jõgisarjas Estonia juutis Kalewi üle saawutada ainult napi wõidu tulemusega 1:0. Pärnu Terwise häwitas Kalew küll hiljuti suurelt 5:0, kuid lisaks wiigile Esta wastu 3:3 pidi ta jõiski Olümpiale alistuma, kuigi läinudjõgisele 1:5 asemel ainult 1:2. Estonia omakorda muidugi ei kawatse ühtki punkti loowutada Kalewile, kellel aga wiigigi puhul saada wõimalik üks punkt on oluline enda tabeliseisu parandamiseks.

Neljapäewa õhtul jaabub Tallinna hooaja esimene wälismeeskond ja seda Suur-Sakjast — nädalawahetusel peab Tallinnas kaks matschi tschehhi profimeeskond S. K. Viktoria, kelle mänguwõimet ilmutawad tema jenised tulemused alanud Balti reisil. Kaunases wõitis Viktoria seal se Kowase 8:0 ja sellejärele Leedu rahwusmeeskonna 3:2. Riias, kust iga Balti riike külastanud wälismeeskond pole jugugi alati koju pöörnud wõitudega, waid mõnigi kord kaaja wiinud kibedaid kaotusi, mängis Viktoria Läti rahwusmeeskonnaga wiigi 3:3. Läti jaawutas sellejuures lõpliku wiigiseisu penaltyst!

Viktorial on esimeseks wastaseks laupäewa õhtu Kadrioru staadionil w.-s. Sport, kusjuures matsch algab kell 18.00. Wahekohtunikuna awab jellel wõistlusel rahwuswaheliste matschide hooaja kuldinternatsionaal E. Eelmaa. Tänawusel hooajal on wanameister w.-s. Sport pidanud kõik oma matschid edukalt, saamata ühtki kaotust. Kuidas tal seekord läheb tschehhi profide wastu, on kaunis lahtine küsimus. Teine wõistlus on tschehhi profidel esmasp. õhtul algusega kl. 8.30 m. õistermeeskond Estonia wastu, kelle kutsel nad siia wõistlewad. Istekohtade kindlustamiseks on soowitaw pääsmeid muretseda eelmüügilt k.-m. Spordis.

Wahepeal pühapäewal wõistlewad Tallinnas Esta ja TJK, kusjuures sellega lõpeb mitte ühtsi kewadsarja neljas woor, waid läbi saab ühtlasi ka kewadsarja esimene pool ja ühtlasi ka 1938./39. a. meisterwõistluste üks kolmweerand. Algab kõigi meeskondade lõppspurt endale meistrewõistluste tabelis parema koha kindlustamiseks kui ka nõrgematel meeskondadel enda liiduklassist wäljalangemise-ohust pääsmiseks.

„Kolme-päeva-sõidu" provintsitoimkonnad asusid tööle

Nüüd on lõplikult selgunud kõikide „Eesti-kolmepäeva-sõidu" provintsitoimkondade koosseisud, kes on asunud juba tööle. Toimkondade hooleks on kontrollpunktide organiseerimine, osavõtjaile juhiste andmine, individuaal- ja meeskonnavõistlejatele selgitustöö tegemine ja kõikide muude küsimuste lahendamine maakondlikus ulatuses.

Kuna Virumaal on 2 kontrollpunkti — Rakveres ja Jõhvis — siis on seal komplekteeritud ka 2 toimkonda. Rakvere toimkonda kuuluvad maleva spordipealik A. Jürgens ja ltn. A. Mägi; Jõhvi toimkonda instr. lpn. E. Rannik, plk. M. Pertens ja teemeister V. Pung. Tartu maleva toimkond: plk. R. Lett, plk. V. Kask ja plk. E. Oeberg; Petseri m.: ltn. A. Kalmet ja mal. sp. plk. G. Taan; Valga malev: kapt. O. Puusepp ja sp. plk. abi P. Nõo; Sakala m.: plk. V. Henrichson, plk. H. Takk, plk. J. Västrik ja plk. H. Arvo; Järva m.: ltn. P. Onno ja sp. plk. E. Tarn; Pärnu m.: plk. Joh. Meimer ja plk. J. Laurits; Pärnumaa m.: plk. J. Tamm ja plk. M. Tuim; Lääne m.: ltn. F. Laurmaa, plk. E. Käppa, plk. M. Liiva, plk. P. Kompus ja plk. R. Putting; Võru maleva toimkonna formeerijaks on kapt. J. Põldmaa.

Karksi kontrollpunkti vanemaks on määratud plk. J. Kääni ja Varstu punkti vanemaks plk. J. Valge.

Võistluse määrustikud, ülesandmise lehed ja kõik muud võistlusega ühenduses olevad materjalid on saadetud laiali malevatesse ja toimkondade käsutusse.

Täna algavad tõste-korrespondentsvõistlused

Täna algawad raskejõustikuliidu korraldusel hooaja wiimased üleriigilised tõste-korrespondentswõistlused, mis lõpewad 23. mail. Wõistlused on käesolewal hooajal neljandad Eestis. Seekordseid wõistlused kuulutawad ühtlasi walikwõistlusiks maakondade esindusmeeskondade koostamiseks Eesti Mängudeks.

Tallinna osas peetakse tõste-korrespondentswõistlused esmaspäewal algusega kell 18.00 w.-s. Spordi ruumes.

Täna kiirusvõistlused

Täna, algusega kell 12, toimub Raudalu maanteel kiirusvõistlus mootorratastele ja autodele. Võistlusest, mis on järjekorras kaheksandad, võtavad osa kõik meie paremad mootorsportlased. Võistluspaiga ja Veneturu vahel on alatine omnibuseühendus.

Petseri politseinike murdmaajooksu võistlus

Petseri politseiametnike kogu korraldas 5-km murdmaajooksu võistluse. Murdmaajooksust võtsid osa seitsme üksuse meeskonnad. Võitjaks tuli prefektuuri meeskond koosseisus: konst. P. Raiküla, van.-kordn. A. Leemet ja kordn. V. Lepisk, ajaga 50 min. 48,9 sek.; teisele kohale jäi Petseri politseijaoskonna meeskond ajaga 53 min. 26,5 sek., kolmandale kohale Põlva pol. jsk. meeskond ajaga 55 min. 17 sek.

Individuaalselt osutusid kiireimaiks: konst. P. Raiküla ajaga 16.09, kordn. V. Lepisk ajaga 16.35,4 ja kantseleiametnik E. Kald ajaga 17,24.

Eesti ja Šveitsi sõjapüssilaskurite võrdlevaid tulemusi

Eestlased paremad püsti ja lamades asendis

Luzernis peetavad maailmameistrivõistlused laskmises lähenevad iga päevaga. Kõigi laskurrahvaste valikmeeskonnad on pidevalt treeningus. Eesti laskurid on püstitanud valikvõistlustel häid tulemusi, ületatud on järjekindlalt maailmarekorde püssilaske aladel. Samal ajal on teised rahvused samuti teinud suurtulemusi

Alamal toome võrdlusi Eesti ja Šveitsi laskurite saavutusist Šveitsi muutmata sõjapüssist. Teatavasti on Šveitsi laskurid maailmas paremaid sõjapüssist võistlejaid olles tulnud järjekindlalt meeskonnamatšis esikohale. Eesti meeskond jäi Helsingis kolmandale kohale

Šveitsi sõjapüssi meeskond on viimaste valikvõistluste tulemuste kohaselt koostatud järgmiselt (klambrites asendite keskmised tulemused): kaheksakordne maailmameister sõjapüssist K. Zimmermann 522,3 (166—177—179,3); O. Horber 523,3 (166,17—179—178,17); Lienhard 518,5 (166,5—173,17—178,83); A. Saltzmann 513 (162,8—176,4—173,8); Hartmann 513 (160,83—176—176,17) silma. Reservis M. Ciocco 510 ja Tellenbach 507,3 silma. Eemale on jäänud Brand 506,5 ja Eichelberger 506 silma. Šveitsi laskurite viie parima keskmine on püsti 164,5; põlvelt 176,3; lamades 177,3 ja kogusummas 518,1 silma.

Eesti viie parima laskuri keskmised tulemused sõjapüssist olid viimati: püsti 165,8; põlvelt 166,4; lamades 183,4 ja kogusummas 515,6 silma. Seega Eesti laskurid ületasid Šveitslaste keskmised tulemused püsti ja lamades asendist. Põlvelt asendis on suuresti paremad Šveitslased. ligi 10 silma võrra laskuri kohta.

Ameerika ajalehed Euroopa poksijaist

Toimetusele on saadetud „Chicago Daily Tribune'i" numbreid, mis sisaldavad kirjutusi Euroopa poksimeistrite saabumise ja vastuvõtu kohta Ameerikas. Esimeses kirjutuses öeldakse, et tuhanded inimesed olid ootamas New Yorgi sadamas, kui Normandie saabus. Vormitüütled võtnud niipalju aega, et kuigi laev saabus kell 10 hommikul, poksijad pääsid maale alles pealelõunal. Ohtul tutvutud linnaga, kusjuures Raadikule ja Ogrenile olnud teejuhiks Olli Lehtinen. Järgmine päev veedetud New Yorgi maailmanäitusel, selle järele algas r gaosse.

Chicagos on vastuvõtt olnud samuti Vaatamata varasele hommikutunnile oli jaa gunenud mitusada inimest. Raadik oli rõõmus, et kohtas inimesi, kes teda olid vastu võtma ja teda tervitasid emakeeles esimesi tervitusi poksijad juhiti autobuse toimetas nad Medinah-klubi majja.

Samal päeval kell 11.30 võttis Chicag pea Kelly Euroopa poksimeistrid vastu li kojas. Linnapea tervitas kõiki poksijaid neile ühikese kõne. Eriti soojalt tervitas Pat Dowdall, kuna ka linnapea ise on ja teiseks, nagu ta ise tähendas, kuna suurt lugu poksispordist.

Kirjutuses jutustatakse veel, kuidas poksijad veetsid aega enne võistlust. Raadi öeldakse, et ta töötas võimlas treeningul tugevasti kui ringis. Paar poksikindaid näi vat ta naeratavast healoomulisest poisist deemoniks, kes ei tunne halastust. Ta on kõiki keskkaalu mehi Euroopas ja tahab te Ameerika poksijatega.

Võistluse eel kõneldi, et Raadiku vasta kas Pete Hantz või Jimmy Reeves Clevela Raadik tahtis teada, mis mehed need o ta ei muretsenud nende pärast liig palju.

Chicago meeskonda ei olevat euroopla bumine eriti verest ära löönud, Ainult Pet keskkaallane ja Raadiku arvatav vastane öelnud: „Need poisid näevad selle järele nad suudavad võtta vastu hea nahatäie." (V oli aga Raadikul hoopis teine vastane — Reeves. Toim.)

Kõik ameeriklased olevat aga seda a treeninud, ja peagu kõik olevat kange t tagajärjel kaalus maha võtnud.

Kirjutuste juures on toodud ära mitme võtteid Euroopa poksijatest.

Loodetav ilm

neljapäeval, 18. mail

Kuni keskmise kiirusega muutliku sihig Muutlik pilvitus. Kohati hoovihma. Temp päeval pisut madalam.

Vastutav toimetaja H. TAMMER.
Väljaandja Tallinna Eesti Kirjastus-Üh

Tunnid

Ladina, inglise, saksa, prantsuse, wene, eesti k. tõlgin hästi. Walm. ruttu kolledihi, ülik. lekt. k. ja gümn. ekj. Dipl. õpetajanna. Pikk 3—3, tl. 4—7.

Algebra

trigonomeetria, analüüsi jne. tunnid igasugu wõistlus-eksameiks (eriti kolledihi ja sõjakooli) kiires korras. **Kentmani 16—2.**

Matemaatika

ja füüsikatunnid gümn. ja tehnika ülikooli eksameile.

Harju t. 35—1

Korteripakkumised

Tallinnas

Korter

ära anda — kööktuba 16 m², tuba 24 m², 4. politseirajoonis. Teatada ja kaub Lennuki 39—1.

20. maist ära anda uues majas ilus päikesepaisteline

tuba

köögi ja vanni tarvitam., 2 min. tee Tondi peatuskohalt. Küsida Pardi t. 3—7.

Tuba

mugaw, hästi möbleeritud, eraisiseküiguga, telef. ja wanni tarwit. ära anda S. Ameerika 3-a—3, küsida tel. 419-12.

Päikesekiillane

möbl. tuba

esiku ja täielise köögi tarwitam. üürile anda ühele wõi kahele ametiskäijale Wabriku tän. 8-b krt. 3.

Wälja üürida uues kesklättega majas

korter

2 tuba ja kõök, üldwanniga. Tuliku tän. 23—3.

Büroo-ruumid

ühes suurema saaliga wälja

üürida

Pärnu mnt. 17, küsida majahoidjalt.

Kaas-üürilist

waja Lutri tän. 24—2.

Korterikaaslaseks

üksiku pr. juure wõib tulla kindlas teenistuses meesterahwas. Wesiwärawa 11—15.

Ekumundatusel kohe üle anda

puuvilja- ja maiustusteäri

Tingimused kasulikud. Narwa mnt. 23, tel. 323-24.

Suur päikesekülane hästi

möbl. tuba

ära anda vanni kasutamisega Magasini-Veerenni tän. rajoonis. Kirjad slt. „19/5919"

Kaks tuba

ja kõök, remont., elekter, wesi ja II. korteris. Ahju t. 1—2.

Hästi

möbl. korter

tuba, kõök, wann, esik jne. täiesti puhas, ühes kütte, walgustuse ja telef. tarwit. omnibuse-peatuskoha juures intell. üürnikule kohe wälja üürida. Wabriku 8-b—1, tel. 438-78.

Mõõbliga wõi mõõblita

tuba

üürile anda intell. härrale. Kirjad slt. „B. 3629".

Kaasüüriliseks

wõib tulla korralik, kindlas teenistuses käija naisterahwas. Endla tän. 21—3.

Mõõbliga tuba

uues moodsas majas intell. isikutele ära anda Liivalaia 1-a—4.

Korteripakkumised

Nõmmel ja mujal

Wälja üürida 3-toaline

korter

Nõmmel, Walguse ja Kaare tän. 21/9. 2 min. omnibusepeatusest. Kaare tän.

Pirital kiosk

ära anda ühes eluruumiga. Küsida W. Ameerika tän. 23-w—21, hoowimajas.

Suvitajaile

Kaks päikesepoolset

tuba

juweks wälja anda. Elekter ja weii. Männiku bussiga Luige peatus, Männiku tee 79.

Tuba

juweks wälja anda, köögi tarwitamisega. Nõmmel, Põllu 30—4.

Suweks wälja anda

2 tuba ja kõök

Nõmmel, Vabaduse pst. 153, Jannseni peat. 3 min. tee.

Suweks üürile anda 2- ja 3-toaline

korter

mõõbliga wõi ilma, Torni 9, Nõmme-Hiiu, Elehni pargi juures.

Ilusamas kohas

Aegviidus

korralikus majas suvitajatele wälja üürida korter — 2 tuba, veranda ja kõök. Lähemaid teateid saab Tallinnas Luise 16—7 pärast kella 17 ja koha peal Pärna tän. 14.

Pääsküla

Laagri peatuse lähedal kahe toa ja köögiga korter (omaette maja) juweks üürile anda. Jõgi lähedal. üür suwe peale 50 kr. Teated saata Pääsküla postkasti 5, H. Teefoo.

Pirita-Kosel

ära anda 2 juwekorterit. Küsida Pirita keskjaam, tel. 70

Jõusal

Kolga rannal

ära anda 4 tuba rõdu ja werandaga ja köögi tarwitusega ja wäike maja kahe toa ja köögiga, juweks wõi kuuwiisi. Soowitaw lastega perekonnad. Omnibuselitini 1-gidal, 60 km Tallinnast. Teatada Laulupeo 8—22 wõi tel. 478-85/3-b

Weel mõned tiitarlapsed

leiavad vastuvõtu

Põllküla mõisasüdamest. Kobuselt keelelt sakja keel. Lig. Tallinn, Wismari 31—15.

Pirita-Kosel

wälja anda puhas ja mugaw 3-toaline korter ühes köögi, wannitoa, rõdu ja tarwilisste kõrwalruumidega. Majas weii, elekter, garaaž. Soowijail teatada kirj. slt. „14/5274".

Korter

ära anda — tuba ja kõök juwekundeks. Hommiku tän. 19, Kiwimäel.

Välja anda

juweks Nõmmel, Sulewi t. 6, Wabaduse pst. lähedal, omnibuse lõpp-peatuse juures 2 eraisisekäiguga tuba, mõõbliga wõi ilma.

Suveks

wälja üürida parem möbleeritud tuba intell. härrale Sõbra 14, 2. kord, Nõmme.

Meriväljal

juweks üürile anda wäike eraldi maja aias — 3 tuba ja kõök. Lääne tee 41, telef. Pirita 50-a.

Nõmmel

2 möbl. tuba 1—2 korral. iikule juwekundeks ära anda Wann, klawer, telefon. Palut. helist. 524-09.

Korteriotsimised

üksik meesterahwas otsib

tuba

eraisisekäiguga. Kirjad slt. „3/5903".

Kindlas teenistuses isik soowib kiiremas korras

korterit

tuba köögiga wõi waheseinaga. On korralik maksja. Kirj. slt. „9/5829".

Ametiskäija daam otsib 1. juuniks väikest

möbl. tuba

wõi toakaaslaseks üks. korraliku pr. juure. Teat. kuni 20. maini slt. „10/5830".

Kaks korralikku inimest vajavad väiksemat

korterit

soov. Kalamaja wõi Pelgulinna piires. Kirj. slt. „31/5811".

Palun kiires korras korterit — tuba köögiga wõi waheseinaga wäikesele perekonnale kindlas teenistuses. Kirj. slt. „4/5864".

Wajatakse kohe Nõmmele 2—3-toalist

korterit

soowitaw omaette maja. Teatada kohwik „Harju" äriisse wõi telefonil 414-01.

Kindlas teenistuses neiu soowib wäikest pliidiga

korterit

wõi wäljaüüritawat tuba pliidiga. Kirj. slt. „4/5264"

Wajatakse 3-toalist

korterit

wanniga, wõib ka keskküttega Teatada ühes hinnaga slt. „25/5885".

Kolmeliikmeline täiskasw. perekond, kõik kindl. teenist soowib

korterit

— 2 tuba köögiga, wõimalikult eraisisekäiguga, kohe wõi 15. juuniks. Kirj. slt. „31/5891".

Korterit

2—4 tuba südalinnas waja soliidsetele üürilistele. Paltum. 11, 9—12 tel. 436-23.

Vajatakse kesklinna 3—6-toalist

korterit

Teatada Punumistööst. Artelli Korvmööbli tööstusse, Vene tän. 10, telef. 444-14.

Puhtas kindlas ametis 4-liikmeline perekond otsib 2 toa ja kööga

korterit

pärast 1. juunit. Pal. teat. kirj. slt. „15.5195".

Ostetakse

OSTAN

kulda, hõbedat ja wene peenraha. Voorimehe tän. 4. Telef. 412-39. E. Prant.

Ostan

wanu raamatuid, riideid, pesu, patju, waipu, jaapaid jne. Wikmji tän. 50—74.

Ostan Tallinnas

maja

hinnaga 10.000—20.000 kr. soowitaw ojal. pika laenuga Täpsed andmed palun slt. „12/5232".

Ostan eesti ja wälismaa

postmarke

ja korjanduši kõrge hinnaga. Kirj. slt. „33/5213".

Valtse

kuni 6 mm raudplekile, wähem. 2 m laiuseš.

soovitakse osta wõi rentida

Aadr.: Lüganuse, Wiru-Maidla aſunduš, E. Paawo.

Soowin osta

krundi

Kiwimäelt — Pääskülani noore metsaga. Teatada juurus ja kõht. Wäljamaks 1500. Kirj. slt „21/5201".

Restorani

soowin osta wõi rentida alewisse wõi linna. Kirj. slt. „7/5827".

Wajatakse

metsaveoks veomasinaid

ja soowitakse osta autojärelwanker. Uus-Sadama tän. 11, jaewesti.

Ostan

kõrge hinnaga prunguitud meester. ja naister. riideid, kleite, pesu, jalanõuesid, mööbleid, woodeid, lapsewankreid ja kõike majakraami. Tulen kohale õhtuna. Pal. kirj. slt. „18/5238".

Ostan

talu

juwitusspiirkonnas, wõi lähedal. Teat. kirj. slt. „28/5928".

Ostan

suvituskrundi

Wääna-Jõesuhu Teat. kirj. slt. „29/5929".

Soovin osta

3—4-toalise korteri kõigi mõnusustega I wõi II korral. Kirj. slt. „29/5249".

Soowitakse osta prunguitud

aurukatel

küttepinnaga 22—26 m², tööjurwega 10 atm. Paltumisel: Tartu, Narwa tän. 118—2, Jantra.

Kartuleid

kõrge maa, sileda, ostan juurel arwul. Teat.: Wene tän. 11—2, märgusõnaga „Kartul".

Ostan jõudukorras wäheprunguitud

AUTO

Täpsed pakkum. hinna, firma, mudeli, aasta ja sõidetud km arwu tähend. jaata slt. „R. 900".

Soowitakse osta prunguitud

haigetool

(ratastel). Pakum. ühes hinnaga jaata slt. „32/5252".

Nõmmele ostan korralikku wähema

maja

Raudtee-Pärnu mnt. rajoonis. Pakkumised hinnaga kirj. Nõmme, postkast 54.

Mitmesugust



Akumulaatorid. Plaatide vahetus, parandus, laadimine. Elektritööd Niguliste 7, telef. 460-57.

Kestmistes aastates meesmaalt soowib tutwust abielu mõttes wabade prl. wõi leskpr. linnast wõi maalt, wanus 25—30 a., kes on talutööst huwitatud ja omawad wäikese warandusse. Aiult tõsised kirjad leiawad tähelepanu. Päewapilt ühes elulookirjeld. jaata Rehra, p.-k. 19, Gunnar.

Võlgade

sissenõudmine. Maksuwahendite selgitamine. Inkasso „Vahendus", Harju 17. Kella 10—12 ja 2—½4.

Eraautobus

sõiduks saada. Liivalaia 98—24, telef. 449-94.

Soowin jõõgi peale wõtta

hobuse

maale, hea ja juur jõõgimaa. Tööd wähe, 1—2 p. nädalas. Kirj. slt. „16/5236".

Kaks haritud naist, prl. ja keskealine leskpr., soowivad

tutwust

abielu eesmärgil haritud meestega (eelistatud metsaülemad ja abimetsaülemad). Wan. 30—50 a. Kirjutagu ainult kuulutusse tõsiselt suhtujad Kirjad kuni 25. maini slt „A. 4309".

Üksik preili soowib

tutwuda

korraliku noormehega. Kirj. slt. „20/5920".

Lp. daamid ja härrad, kellel on wõimalik laenata aufale meester.

250—500 kr.

pooleli ehituse lõpetamiseks? Laenajale prii juwiitus. Palun teatada kuni 24. maini kirj. slt. „10/5910".

Majaehitajad!

Kes soovib odawaid ehituskive? Võimaldan oma kruudil ja krundil asuvast liivast teha tsement-betoonkive. Teat. tel. 519-25.

üksik 42-a. korralik naine

tutwuks

ja abielluks karske kristliku maailmawaatega 50—60-aast. teenistuses mehega linnast, omab ise linniswara maal. Kirjad pal. õige aadressiga slt. „6/5226".

Mees, aastais 30, kindlalt tegewusalalt, tutwuks peatsiks

abiellumiseks

jõumaatse wõimalikult lihtsa brünett prl. 19—28 a. soowitaw, kes omaks wäikese kapitali ühiseks äriks. Kirj. lt. „10/5230".

Rendile anda

aednikule 6 ha juurune korras maakoht — Tallinnast 12 km. Teateid saab Poska 28, ajalehekioskist.

Leek, kindlal riigitööl, soowib leida

eluseltsilist

50—65-a. karsket ja waba meest. Meeldiwuse korral abiellumine. Kirjad õige aadr. slt. „9/5949".

Ehituse lõpulewiimiseks waja laenu

3000 krooni

hea profi. kohtuleppel. Teat. postkast 54, Nõmme wõi kirjalikult slt. „6/5266".

Kaks haritud soliidset noormeest soowiwad

tutwust

jamajuguste daamidega. Wanus 17—22 a. Omame kindla teenistuskoha. Foto nõutaw. Antonio 21 ja Jose 23. Kirj. slt. „30/5250".

Kadunud

Ristilt Tallinna jõites 16. mail kaotatud weoauto

tööriistadekast

Ausat leidjat palun teatada telefonil Kolga 15-b.

Kaotatud naisterahwa

kuldkäevõru

3 tiwiga. Leidjat palutakse see leiutajn ceit toimetada leinbüroosse wõi teatada Lai tän. 4—3.

Leitud

Leitud

rahakott

jõuga. Kaotaja nõuu kella 13—14 kolme päewa jooksul Liiwa tän. 15—5.

Süweleeriõpetus praost A. Kapp'i juures algab 30. mail kell 7 õhtul Kaarli tän. 1 krt. 1 (2. koral) õpetaja saalis.

Pühapäeval, 21. mail, täpselt kell ½8 õhtul Kaarli kirikus Kaarli kirikukoori waimulik kontsert, kus ettekandele tulevad Rootsi kontsertmatkal ettekantavad eesti helitööd. Sissepääs kavadega, millede hinnaks on 25 senti, 50 senti ja 1 kroon.

Pühapäeval, 4. juunil, kell 3 päeval peetakse Vaestehoolekande Seltsi poolt Magdaleena tän. 6 wabaõhujumalateenistus, jutlustab külaline-õpetaja. Pealeselle korraldatakse aias loterii, kõneleb hra A. Tamm, mängib kaitseliidu orkester, laulukoor, tarwitusel laululehed. Rikkalik kohwi- ja teelaud. Sissetulek läheb uue wanadekodu ehituse fondi heaks.

Mõigu-Aasal.

Pühap., 21. mail, kell 9.30 homm. jumalateenistus. Õp. P. V. Koppel.

Jaani kirik.

Pühapäeval, 21. mail, kell 10 homm. jumalateenistus armulauaga, õp. B. Hasselblatt.

Pühapäeval, 21. mail, Jaani kog. lastejumalateenistuse laste wäljasõit Pirita-Kosele. Kogunemine kell ½10 Veneturul omnibuste seisukohal. Väljasõit toimub ainult ilusa ilmaga. Wihmase ja külma ilma puhul on jumlaateenistus kell 3 kirikus.

Laupäeval, 27. mail, kell 7 õhtul jumalateenistus armulauaga, õp. A. Täheväli.

Suwelaager poeg- ja tütarlastele algab 29. mail, õnnistamine on 18. juunil. Leeriõpetusele ülesandmine õpetajate kõnetundidel e. l. iga päew kl. 12—1, teisipäeval ja reedel kl. 5—6 Lembitu 2.

Püha-Vaimu kirik.

Pühapäeval, 21. mail, kell 10 homm. jumalateenistus armulauaga, õp. R. Kiviranna.

Teine eraleer poeg- ja tütarlastele algab 29. mail, õnnistamine 18. juunil.

Pauluse kogudus. Toomkirikus.

Pühapäeval, 21. mail, koll 12 päeval jumalateenistus — õp. G. Klaus. Lauluraamatud. Esmaspäeval, 22. mail, kell 7 õht. koguduse majas, Kreutzwaldi tän. 23, kuulutustund — õp. G. Klaus ja vend V. Mannov. Tarwitusel laululehed. Leer algab 30. mail, õnnistamine 18. juunil.

Nõmme Rahukirik

Taevaminemispühal, 18. mail, kell ½11 homm. jumalateenistus ühes armulauaga. Laululehed. Laulukoor. Õp. A. Eilart. Kell 3 päeval lastejumalateenisteste kevadine lõppjumalateenistus. Kesknädalal, 24. mail, kell 8 õht. noorte-koosolek kog. kantseleis.

Pühapäeval, 21. mail, kell ½11 homm. jumalateenistus. Õp. A. Eilart.

Leeriõpetus algab 29. mail, õnnistamine 18. juunil.

Kopli kirik.

Pühapäeval, 21. mail, kell 10 homm. jumalateenistus, kell ½12 lastejumalateenistus, kell 4 palvetund kirikus — õp. R. Sauerbrei. Kesknädalal, 24. mail, kell 7 piiblitund. Kesknädalal, 24., ja neljapäeval, 25. mail, kell ½9 noorte piiblikursus õpetaja korteris. Järgmine leer algab 30. mail.

Balti puuvillavabrik.

Laupäeval, 20. mail, kell ½8 õhtul palvetund.

Peeteli kirik.

Pühapäeval, 21. mail, kell 10 homm. jumalateenistus, lauluraamatud; kell 4 p. l. lastejumalateenistus; kell 7 õhtul kuulutustund, laululehed.

Esmaspäeva õhtul kell 8 noortetund; neljapäeva õhtul kell 7 piiblitund.

20. maist peale on õpetaja kõnetunnid ainult laupäeviti kella 12—2-ni ja 5—7-ni Preesi tän. 5. tel. 456-05, teistel päewadel Joa 11-a.

Ohtukogudus „Emmaus" Toomkirikus.

Pühapäeval, 21. mail, on jumalateenistus kell 6 õht., P. Kuusik. Suwine eraleer kooliõpilastele algab 29. mail, õnnistamine on 18. juunil. Üles anda aegsasti õp. kõnetundidel kl. 4—5-ni p. l., Pikk tän. 36, telef. 442-80.

Randvere-Viimsi kog.

Pühapäeval kell 11 lastepüha-jumalateenistus kirikus. Pühapäevakooli lapsed Tallinnast esitavad laule ja ettekandeid. Jutlustab õp. mag. E. Laansalu.

Peetruse kogudus Diakonisside kirikus.

Pühapäeval, 21. mail, kell 10 homm. jumalateenistus, misj. M. Meedar. Laululehed. Korjandus wälismisjoni heaks.

Rootsi-soome Mihkli kirik.

Pühapäeval, 21. mail, kell 11 homm. rootsikeelne jumalateenistus, K. Nilsson.

Tallinna praostkonna korraldusel.

Kuulutustunnid praostkonna evangelisatsioonipunktides: 1. Kopli tän. 22 — äratusnädal 18.—24. maini. Kuulutustundide algus pühap. kell 6, äripäevadel kell 7. Kõnelevad õpetajad B. Hasselblatt, J. Juhkental, R. Kiviranna ja R. Koolmeister. 2. Kannikese tän. 11 — laup., 20. mail, kell 7 — õpet. R. Kiviranna, pühap. kell 6, kolmap. kell 7. 3. Katusepapi tän. 4 — pühap., 21. mail, kell 5 — õpet. R. Kiviranna, laup. ja neljap. kell 7. 4. Lennuki tän. 33 — pühap., keskn. ja laup. kell 7. 5. Vabriku tän. 10 teisip., 23. mail, kell 7 — õpet. mag. L. Teder. 6. Tasuja tän. 6 — pühap., 21. mail, kell 11 lastetund, kell 13 leeriealiste noorte tund, kell 4 kuulutustund.

Tallinna Linnamisjon, Kentmani 6.

Reedel, 19. mail, kell 7 õhtul noorte piiblitund, juh. õp. mag. A. Horn. Laupäeval, 20. mail, kell 7 õhtul palvekoosolek, kõn. õp. mag. A. Horn ja vennad. Pühapäeval, 21. mail, kell 6 p. l. väisnisjonipüha, kõn. õp. M. Meedar ja ins K. Paldrok. Neljapäeval, 25. mail, kell 7 õhtul piiblitund, juh. õp. mag. A. Horn.

Ev. Vennaste kogudus. Kaupmehe 18.

Reedel, 19. mail, õht. kell 7 piiblitund noortekodus (hoovimajas). Pühapäeval, 21. mail, homm. kell 8 palvetund palvela suures saalis ja p. l. evangeeliumikuulutuse koosolek. Nädala sees koosolekud, esmaspäeval õht. kell 7 piiblitund väikeses saalis ja kolmapäeval õht. kell 7 lugemistund.

T. Ev. Vennaste Ühing, Päikese 5.

Taevaminemispühal, 18. mail, kell 10 pü koosolek; kell 4 p. l. kuulutustund. Laup., 2 kell 7 õht. kuulutustund. Pühap., 21. mail, k l. tund, kõnelevad vennad usuelu süvendavai kell 4 p. l. kuulutustund. Keskn., 24. mail, ke piiblitund.

Toompea Aleksandri katedraal

Laupäeval kell 18 õhtuteenistus. Pühapäe 9.30 piht, kell 10 liturgia armulauaga. Üle Angerjas ja ülemd. B. Orav.

Issanda-Muutmise peakirik.

Laupäeval, 20. mail, õhtune teenistus ke preester E. Lepik. Pühapäeval, 21. mail, litu mulauaga kell 10, piht kell 9.30; teenib ja j mitrop. Aleksander, ülempr. M. Uusna, pree Lepik ja diak. G. Voogasega.

Rooma-katoliku kirik.

Pühapäeval, 21. mail, kell 9 homm. pühasaksa- ja poolak. jutlus. Kell 10 jumalat noortele, eestik. jutlus. Kell 11.15 suurmissa sak. jutlus; kell 6 maipalvus ja eestik. jutl päevadel kl. 7 õht. maipalvus. Nõmmel: kl. missa jutlusega.

Allika kog., Allika tän. 5.

Pühapäeval, 21. mail, jumalateenistused homm. ja kell 5 p. l., jutlustab kog. vanem j. t. Pärastlõunane koosolek — seminaristid esineb kohalik viiulitekoor. Päeval kl. 12 las lateenistus. Kolmapäeval kl. ½8 õht. noortek kõrvalruumis. Neljapäeval kl. 7 õht. evangeli nikoosolek; jutlustab O. Tärk.

Adventpa. 1a. Telliskivi 56.

Taevaminemispühal, 18. mail, kell 7 õhtu laululehed. Reedel, 19. mail, kell 8 õhtul pii Laupäeval, 20. mail, kell 10 homm. piiblitun koolis. Osavõtt kõigile vaba. Kell 11 hommiku kõneleb V. Suve. Pühapäeval, 21. mail, kell MV noorte koosolek. Muusikalisi ettekandeid laule ja soolosid. Kava-laululehed. Osavõtt vaba. Teisipäeval, 23. mail, kell 7 õhtul pii laululehed.

Evangeeliumi Priiusuühing, Villardi 29

Koosolekud. Taevaminemispühal homm. ke p. l. kell 5. Õhtusel koosolekul laulab koor. Kü kõneleb ja laulab pastor Jones. Laup. kell 7 õ vetund. Pühap., 21. skp., homm. kell 10 ja p. 5. Õhtuse koosoleku järele koguduse koosolek.

„Saalem". Aspe 5.

Laupäeval, 20. mail, kl. 7. õht. evangelisa koosolek, kõnelevad õp. Tanner ja P. Sink. kl. 6 õht. äratuskoosolek, kõnelevad õp. Tann Koosolekud on hoovipealses majas teisel korra

Adventkirik, Merepuiestee 14-a.

Taevaminemispühal, 18. mail, kell 6 õhtul koosolek. Reedel, 19. mail, pavlekoosolek ja ris algusega kell 8 õhtul. Laupäeval, 20. mail, k hommikul hingamispäevakool, kell 11 jutlu 8.30 kõne, jutlustab Ed. Mägi. Pühapäeval, 21 kell 6 õhtul kõne, laululehed, kõneleb jutlust Mägi.

Päästearmee 1. korp., Sakala 18.

Neljapäeval, 18. mail, taevaminemispäeval 19.30 päästekoosolek. Reedel, 19. mail., kell 19 duritekoosolek. Laup., 20. mail, kell 19.30 pääs olek. Pühap., 21. mail., kell 10.30 pühitsusko kell 19.30 päästekoosolek. Neljap., 25. mai

Surma läbi lahkunud kauaaegset lugupeetud jaoskonna-juhatajat ja armast kolleegi

AUGUST ARRO't

mälestavad leinas

Eesti Panga nõukogu. juhatus ja amet

Lugupeetud kolleegi ja kaaselanikku

AUGUST ARRO't

mälestavad

Eesti Panga ametnike elumaja elan

Raske haiguse järele lahkus vaikselt meie keskelt minu kallis mees, meie armas, hea isa ja vanaisake

August Hansu p. Arro

sünd. 7. sept. 1879. a, surn. 17. mail 1939. a.

Kirstupanek leinamajas 18. mail kell 19.
Ärasaatmine 19. mail kell 16.00 Kaarli kirikusse, sealt vanale kalmistule.

Sügavas leinas

naine, tütred abikaasadega ja lastelapsed

Raske haiguse järele 16. mai

Arseni Männi

leinavad

abikaasa, ema

Ärasaatmine 19. mail kell 16.00
kabelist Liiva kalmistule.

Surma läbi lahkunud

Arseni Männikus't

mälestab

O.-ü. „Mootori" juhatus ja teenijaskond

Arseni Männikus't

mälestab

K. L. Sadama Malevkond.

Pika raske kannatuse järele uinus igavesele unele meie kallis ema, vanaema ja ämm

Anna Wilkes

(sünd. Uuetalu)

sünd 3. II 1855. a. (w. k.), surn. 17. V 1939. a.

Kirstupanek leinamajas 18. mail kell 18 (kell 6).
Matmine pühap., 21. mail, kell 13 (kell 1) Jaani kirikus ja sealt Kalamaja kalmistule.

Sügavas kurbuses

tütar, pojad, miniad siin, poeg ja pojatütar abikaasaga Ameerikas.

Elmar Erm

sünd. 30. apr. 1920. a.,
surn. 17. mail 1939. a.

Kirstupanek neljap., 18. mail, kl. 3¼7 õht. Greiffenhageni haiglas.
Matmine laup., 20. mail, kl. 5¼ õht. Jaani kirikus.

Müüakse

Müüa 2 uuemat wähel-dajt

maja

8 korteriga. Tallinna jüdalinna lähedusles. Hind 30 000 kr. Soow. kirj. jlt. „12/5872".

Ehituskrunt

müüa Nõmmel. Teateid jaab kella 12—16 Pärnu mnt. 181.

Müüakse mitmesugust

majakraami

Haavialus. Wiedemanni tn 22, küsida kri. 2.

Müüa ümmargune

söögitoalaud

ja 6 tooli. Nõmmel, Põllu tän. 35—2.

Puid

müüa maal, 20 sülda kaski ja leppi, 10 kr. sülg. Soov. kirj. slt. „3/5823".

Lapsevanker ja jalgratas

müüa. Liiva 11—4.

Arajõidu puhul müüa odawasti

söögitoamööbel

Näha iga päew kella 11-st hommikul Imanta 23—20.

Antiikne mahagonipuust

laud

(biidermeier) müüa Tatari 25—62. Kl. 12—2 ja 4—6

Odawasti müüa

tõldauto

1930. a. mudel, täiesti jõi-bukorras, kohane maajõiduks Heina tän. 30—3.

Müüa väga head mulda ühes kohaleveoga Nõmme rajooni. Kr. 2.50—3.50 kant-meeter. Samas on piiramata arvul saada väga hea kvali-teediga

murumättaid

soodsa hinnaga, ka savi, sil-lutis-šotterit ja raudkive. Kurna p.-ag., Vally talu. J. Sooberg.

Valmistööde lõpetamise puhul

müüakse

mõned head kušetid suure hinnaalandusega. Tellimisi ja parandustöid võetakse vastu, töö korralik ja kiire. Sadulsepatöötuba Narva mnt. 43. sissekäik Aiavilja tän., hoovis.

Hotell-restoran

ühes maja ja krundiga juhus-likult müüa Tallinna ümbrus-ses, võib ka mõttelise poole osa osta. Soov. kirj. slt. „16/5836".

Metsa ja Lõuna tän. nurgal müüa

ehituskrunt

420 r.-s. ½ ostuhinnast võib wõlgu jääda. Lähm. Ilus tän. 29—8, hoowis, omanik.

Maasikataimi

müüa oma istandustest Nõmme-Hiiul. Metsa 73, tel. 518-38.

Ehituskrunte

Tallinna ja Nõmme ligidal Radaka külas, Rahula talus ilusama muusta mullaga maad kohe odawasti müüa aianduse, elamute, mejinduse ja m. ajutamiseks. Tel. Tallinn, 478-85/2.

Müüa peaaegu uus 4,5-tonn.

veoauto

ühes järelkäruga, soovi korral ühes suurema veoga. Teat. Toom-Kuninga 19—10 hoovimajas, telef. 422-38.

Elektrimootor

1½-hob.-jõul. kohe müüa. Tulla 18. mail kl. 10—12 Nunne 8, jõõgisaali.

Müüa

riietes- ja õõtapid, woodid, malerid, puhwetid, jõõgi-, diiwani- ja raadiolauad, diiwanid, jõõgi- ja raadio-toolid. Tellimised ja järel-maks. Mööblitööstus Adolf Kluge, Laulupeo 1.

Maja

äriruumidega müüa Nõm-mel. Teateid tel. 516-90 wõi kirj. postk. 54, Nõmme.

Kokkupandaw prunguitud

lapsevanker

ja tornkunstang müüa. Os-kari 65—5.